

aktiv.





Eiendomsmegler MNEF / Partner

Kim Stavang Olsen

Mobil 976 76 303

E-post kim.olsen@aktiv.no

Aktiv Eiendomsmegling Arna og Åsane

Indre Arna-vegen 172, 5261 Indre Arna.

TLF. 55 11 47 70

Nøkkelinformasjon

Prisant.: Kr 2 450 000,-
Fellesgjeld: Kr 100 298,-
Omkostn.: Kr 9 560,-
Total ink omk.: Kr 2 559 858,-
Felleskostn.: Kr 5 527,-
Selger: Aslak Nikolai Lianes

Salgsobjekt: Andelsleilighet
Eierform: Andel
Byggeår: 1968
BRA-i/BRA Total 49/53 kvm
Tomtstr.: 13493.9 m²
Soverom: 1
Antall rom: 2
Gnr./bnr. Gnr. 287, bnr. 353
Andelsnr.: 87
Oppdragsnr.: 1501250233

Nydelig 2-roms leilighet | Nyoppusset 2020 | Garasje | Solrik balkong | Tilnærmet trappefritt

Velkommen til Stølsvegen 94E. Dette er en flott leilighet med moderne preg og solrik balkong på ca. 12 m². Boligens kjøkken og bad ble oppgradert i 2020 og leiligheten holder en gjennomgående pen standard. Leiligheten har en attraktiv beliggenhet med kort vei til servicetilbud, kollektivtransport og fine turområder.

Kort oppsummert:

- Garasje medfølger.
- Åpen stue- og kjøkkenløsning på 36,4 m².
- Tv og internett (grunnpakke), radiatorvarme og varmtvann er inkludert i felleskostnader.
- Ingen TG3 i tilstandsrapport utarbeidet fra takstmann.
- Fra leiligheten er det kort avstand til togstasjonen og Øyrane Torg.

Leiligheten inneholder:

Stue/kjøkken: 36,4 m²

Bad: 3,5 m²

Soverom: 7,8 m²

Bod i kjeller: 4,2 m²

Velkommen på visning. Husk påmelding!



Innhold

Nøkkelinformasjon	2
Om eiendommen	4
Tilstandsrapport	37
Egenerklæring	56
Nabolagsprofil	61
Budskjema	81

Om eiendommen

Om boligen

Areal

BRA - i: 49 m²

BRA - e: 4 m²

BRA totalt: 53 m²

TBA: 12 m²

Bruksareal fordelt på etasje

Kjeller

BRA-e: 4 m² Bod: 4,2 m²

1. etasje

BRA-i: 49 m² Stue/kjøkken: 36,4 m²

Bad: 3,5 m²

Soverom: 7,8 m²

TBA fordelt på etasje

Kjeller

12 m²

Tomtetype

Eiet

Tomtestørrelse

13493.9 m²

Tomtebeskrivelse

Opparbeidet og beplantet fellesareal.

Gnr.0287 / bnr. 0352 eiet tomt, gnr.0287 / bnr. 0353 eiet tomt, gnr. 0287 / bnr. 0006 festet tomt.

Felles tomt i borettslaget. Tomteareal er hentet fra matrikkelrapport, mottatt fra kommunen.

Beliggenhet

Stølsvegen 94E har en flott beliggenhet med en nydelig utsikt over Arna og omkringliggende fjell. Beliggenheten er svært sentral kort avstand til Øyrane torg. Fra boligen kan du spasere ned til Øyrane hvor du finner et godt servicetilbud med en rekke butikker, spisesteder, legekontor, vinmonopol, apotek m.m. For hverdagshandelen er det naturlig å benytte seg av Kiwi Arnatveit som den nærmeste butikk.

Det er et godt kollektivtilbud i nærområdet. Ca. 100 meters gange til busstopp med jevne avganger i retning Nesttun og Øyrane. Det er gangavstand fra leiligheten til Øyrane Torg, Arna terminal og togstasjonen. Fra togstasjonen kan du enkelt ta toget til Bergen sentrum på bare 8 minutter. Toget går hvert 15. minutt mellom Arna og Bergen sentrum fra tidlig morgen og til sen kveld i hverdagene.

For den turglade er det flere gode turmuligheter i nærområdet med bl.a. Ådnanipa og Reppadalen.

Idrettsanlegg med fotballbane og friidrettsanlegg, samt idrettshall ligger i nærområdet. Arna Treningssenter er også en kort spasertur unna.

Skoler og barnehager i nærområdet:

- Arnatveit barnehage
- Ådnanipa barnehage
- Ådnamarka barneskole
- Garnes ungdomsskole
- Arna videregående skole

Adkomst

Det vil bli satt opp visningsskilt under visning.

Bebyggelsen

Boligbebyggelse.

Bygningssakkyndig

Morten Soltvedt

Type takst

Tilstandsrapport

Byggemåte

Vinduer:

Vinduer med isolerglass av god kvalitet.

Dører:

Ytterdør med glatt finer av god kvalitet er kontrollert for utførelse og slitasje.

Etasjeskille/gulv mot grunn:
Etasjeskille i betong fra byggeår.

Opplysninger er hentet fra vedlagte tilstandsrapport. For ytterligere opplysninger om tilstand og byggemåte se tilstandsrapport.

Sammendrag selgers egenerklæring

Kjenner du til om det er/har vært feil tilknyttet våtrommene, f.eks. sprekker, lekkasje, råte, lukt eller soppskader?

Full oppussing av bad. Byttet sluk, alle rør.

Ble tettesjikt/membran/sluk oppgradert/fornyhet?
Hele badet ble fornyet absolutt alt

Kjenner du til om det er/har vært utført arbeid på el-anlegget eller andre installasjoner (f.eks. oljetank, sentralfyr, ventilasjon)?

Byttet sikringsskap og alle kabler, brytere og kontakter i hele leiligheten i 2020

Kjenner du til om det er utført kontroll av el-anlegget og/eller andre installasjoner (f.eks. oljetank, sentralfyr, ventilasjon)?

2020 når B.E.A byttet alt elektrisk i leiligheten

Innhold

Leiligheten inneholder:

1 etasje:

Stue/kjøkken: 36,4 m²

Bad: 3,5 m²

Soverom: 7,8 m²

Kjeller:

Bod: 4,2 m²

Innvendige overflater:

Innvendige gulv med vinyl fra 2020.

Innvendige vegger og himling med malte overflater.

Standard

Velkommen til Stølsvegen 94E. Dette er en flott leilighet med moderne preg og solrik balkong på ca. 12 m². Boligens kjøkken og bad ble oppgradert i 2020 og leiligheten holder en gjennomgående pen standard. Leiligheten har en attraktiv beliggenhet med kort vei til servicetilbud, kollektivtransport og fine turområder.

Stue/kjøkken (36,4 m²):

Leiligheten har en åpen stue- og kjøkkenløsning, som gir et luftig og sosialt oppholdsrom. Her er det god plass til både sofagruppe og spisebord. Store vindusflater slipper inn rikelig med dagslys.

Fra stuen er det utgang til en romslig balkong på ca. 12 m² med gode solforhold. Her er det plass til sittegruppe, blomsterkasser og annet terrasse møblement.

Kjøkkenet har glatte fronter fra 2020, laminat benkeplate med nedfelt vask og platetopp. Videre er det integrert komfyr, oppvaskmaskin og kjøøl/frys.

Bad (3,5 m²):

Helhetlig og pent bad fra 2020 med fliser på både gulv og vegg. Badet er utstyrt med dusjnische, toalett og benkeskap med nedfelt servant. Over servanten er det speil med belysning. Mekanisk avtrekk og varmekabler i gulv.

Soverom (7,8 m²):

Leiligheten har et hyggelig soverom med plass til seng og garderobeløsning.

Bod (4,2 m², kjeller):

Det medfølger en praktisk bod i kjeller som gir ekstra lagringsplass.

Eiendommen er gjennomgått av en bygningskyndig og det er utarbeidet en tilstandsrapport. Denne er vedlagt salgsoppgaven. Nedenfor følger informasjon om forhold som har fått TG 2 (leiligheten har ikke fått TG3).

Forhold som har fått TG2:

Utvendig > Dører: Noe slitasje i nedre deler, på hengsler og overganger registrert.

Tiltak: Fungerer med dette avvik, vedlikehold må påregnes

Innvendig > Innvendige dører: Dører flusser ett kapping

Tiltak: Fungerer med dette avvik.

Tekniske installasjoner > Vannledninger: Rørkursene på rør-i-rør systemet på vannledninger er ikke merket.

Tiltak: Rørkurser på rør-i-rør system bør merkes.

Kjøkken > 1 etasje > Stue/kjøkken > Avtrekk: Det er kun kullfilterventilator på kjøkkenet og heller ikke andre forserte/mekaniske avtrekksløsninger fra kokesonen.

Tiltak: Det er vanskelig å etablere andre løsninger.

Forhold som har fått TGIU:

Utvendig > Andre utvendige forhold:

Det er ikke foretatt tilstandsvurdering av bygningsdeler som er underlagt borettslagets ansvarsområde. Det gjelder i hovedsak yttervegger, takkonstruksjon, radon, drenering,

grunnmur, grunn/fundamenter, felles trapper og trapperom, balkonger/terrasser, varmtvann, fyringsanlegg, utvendig vann og avløp og andre tomteforhold. Nevnte bygningsdeler er vurdert i den grad de har tilknytning til enheten, som eks, overflater på innsiden av yttervegger mot enheten etc.

Utvendige bygningsdeler:

- Grunnmur i betong.
- Yttervegger i betong, kledd med fasadeplater.
- Yttertak er flatt, opplektet og tekket med papp/folie

Innvendige bygningsdeler:

- Felles trapper i betong

Tekniske installasjoner > Varmesentral:

Radiatorvarme fra fellesanlegg i bygget

Innbo og løsøre

Bransjens liste over løsøre og tilbehør legges til grunn for salget dersom ikke annet fremkommer av salgsoppgaven. Listen følger vedlagt salgsoppgaven. Det er full avtalefrihet om hva som skal følge med bolig og fritidsbolig ved salg. Hvis hvitevarer og/eller annet teknisk utstyr medfølger, gis det ingen garantier i forhold til tilstand, funksjonalitet og levetid på disse.

Hvitevarer

Alle hvitevarer på kjøkken medfølger handelen.

Parkering

Det medfølger garasje til leiligheten. Ellers er det parkering på borettslagets eiendom.

Månedlig kostnad for parkering er:

kr 100 for parkeringsplass

kr 150 for garasjeleie

Forsikringsselskap

Gjensidige Forsikring ASA

Polisenummer

83379695

Diverse

Informasjon fra BKK:

"Rapport fra kontroll utført den 29.01.2020

I henhold til Lov om tilsyn med elektriske anlegg og elektrisk utstyr, og forskrifter med hjemmel i denne lov, utøves kontroll av elektriske anlegg tilknyttet forsyningsnett.

Det ble ved vår kontroll ikke funnet feil eller mangler som krever videre oppfølging, og saken avsluttes fra vår side."

Vi ønsker å gjøre oppmerksom på at man må være BOB-medlem for å eie andel i borettslag som er tilknyttet BOB.

Energi

Oppvarming

Radiatorvarme fra fellesanlegg i bygget

Energikarakter

Ikke angitt

Energifarge

Ikke angitt

Info energiklasse

Alle som skal selge eller leie ut eiendom må som hovedregel energimerke boligen og fremskaffe en energiattest. Unntak gjelder blant annet for frittstående bygninger med bruksareal på mindre enn 50 m². Det er eier som plikter å fremlegge energiattest og eier er selv ansvarlig for at opplysningene er riktige. For ytterligere informasjon se www.energimerking.no. Dersom eier har energimerket boligen vil komplett energiattest fås ved henvendelse til megler.

Borettslaget/Økonomi

Tot prisant. ekskl. omk. og f.gjeld

Kr 2 450 000

Formuesverdi primær

Kr 572 287

Formuesverdi primær år

2023

Formuesverdi sekundær

Kr 2 289 147

Formuesverdi sekundær år

2023

Tilbud lånefinansiering

Aktiv EiendomsMegling samarbeider med sparebankene i Eika Alliansen om formidling av finansielle tjenester. Ta gjerne kontakt med megler for formidling av et uforpliktende tilbud om finansiering. Meglerforetaket kan motta provisjon ved formidling av

finansielle tjenester.

Boenheten

Felleskostnader inkluderer

Felleskostnader inkluderer renhold fellesareal, altankostnad, tv og internett (grunnpakke), radiatorvarme, varmtvann, kommunale avgifter, renter og avdrag på fellesgjeld, vedlikehold og driftskostnader.

Felleskostnadene kan bli besluttet økt etter utarbeidelse av salgsoppgaven, men av mottatt dokumentasjon fra borettslaget er det pt. ikke planlagt noe ytterligere økning. Styreleder opplyser at det ikke er planlagt noe økning, men at det må regnes med indeksregulering ved nyåret.

Felleskostnader pr. mnd

Kr 5 527

Andel Fellesgjeld

Kr 100 298

Andel fellesgjeld år

2025

Fellesgjeld pr. dato

17.09.2025

Kommentar fellesgjeld

Total fellesgjeld for Ådnamarka Borettslag pr. 17.09.2025: 11 647 792,00

Andel fellesformue

Kr 25 418

Forkjøpsfrist

2024-12-30T23:00:00Z

Borettslaget

Borettslagsnavn

Ådnamarka Borettslag

Organisasjonsnummer

953518864

Andelsnummer

87

Om borettslaget

Ådnamarka Borettslag ligger i Bergen kommune og består av 97 leiligheter. Forretningsfører er BOB BBL. Selskapets organisasjonsnummer er 953518864.

Borettslaget har et møterom.

Vedtatte saker:

- Radiatorvarme og varmt tappevann: generalforsamling vedtok 11.05.2021 at brenselutgifter (radiatorvarme og varmt tappevann) legges inn i de månedlige felleskostnadene fordelt etter fordelingsbrøken fra 01.01.2022.
- Generalforsamlingen vedtok endring av vedtekter § 8-1, hvor styret skal bestå av en styreleder og 4 andre medlemmer med 1-2 varamedlemmer.

Pågående saker:

- Rørfornyning av bunnledninger.
- Tett kostnadskontroll på brensel.
- Kostnadskontroll på vaskeri.
- Planlegging dugnadsarbeid.
- Støyproblemer ved rehabilitering.
- Kontrollere og balansere vannstrøm til radiatorer i alle oppganger.
- Utvikle muligheter for digital kommunikasjon med beboere.
- Oppdatere vedtekter og infoskriv.
- Planlegge dugnads- og vedlikeholdsarbeid.
- Beise/male søyler i inngangspartiene.
- Vedlikeholde/oppgradere utebod ved 90A.
- Rengjøre vegger på inngangspartiene.

Lånebetingelser fellesgjeld

Bank: Svenska Handelsbanken AB NUF

Lånenr.: 95217450838

Lånebeskrivelse: Handelsbanken - vedlikehold; takteking og rør

Lånetype: Annuitetslån

Rentesats: 5,40%

Rentetype: Flytende rente

Andel av saldo: 29 737,15

Total saldo lån: 3 453 418,00

Innfrielsesdato: 30.06.2042

Bank: Svenska Handelsbanken AB NUF

Lånenr.: 90437168899

Lånebeskrivelse: Handelsbanken

Lånetype: Annuitetslån
Rentesats: 5,40%
Rentetype: Flytende rente
Andel av saldo: 70 561,20
Total saldo lån: 8 194 374,00
Innfrielsesdato: 31.12.2036

Sikringsordning fellesgjeld

Borettslaget er dekket av Klare Finans AS, www.klarefinans.no. Laget er sikret mot tap som følge av at en andelseier ikke betaler sine felleskostnader, etter gjeldende vilkår. Avtalen om sikring er gyldig til den sies opp av en av partene.

Forkjøpsrett

Medlemmer av boligbyggelaget har forkjøpsrett. Forkjøpsretten er utlyst på forhånd. For de som har meldt forkjøpsrett er fristen 5 hverdager for å benytte forkjøpsretten etter at boligbyggelaget har fått melding om salg. Dersom aksept av bud skjer mer enn 3 måneder etter at varsel om forhåndsutlysning ble sendt boligbyggelaget, må forkjøpsretten utlyses på nytt. Det vil da kunne gå noe lenger tid før forkjøpsretten er avklart. Kontakt megler dersom det er behov for ytterligere informasjon.

Styregodkjennelse

Andelseier(e) kan kun eie en andel i borettslaget. Kun fysiske personer kan eie andelen. Kjøper skal godkjennes av borettslagets styre for at ervervet skal bli gyldig. Styregodkjennelse kan ikke nektes uten saklig grunn. Kjøper er forpliktet til å gjennomføre handelen uavhengig av om kjøper på overtakelsestidspunktet er godkjent av borettslaget som ny andelseier. Risikoen for å bli godkjent som ny andelseier påhviler kjøper. Dersom kjøper på overtakelsestidspunktet ikke er godkjent som ny andelseier, har kjøper dog ikke rett til å ta eiendommen i bruk, jf. borettslagslovens § 4-5 (2). Kjøper kan gå til søksmål mot borettslaget dersom kjøper mener manglende godkjennelse ikke er saklig begrunnet.

Dersom borettslaget er tilknyttet et boligbyggelag, er det ofte et krav fra boligbyggelagets side at kjøper må melde seg inn i boligbyggelaget før kjøper kan bli godkjent som ny andelseier i det aktuelle borettslaget. Det gjøres oppmerksom på at det vil kunne påløpe et innmeldingsgebyr til boligbyggelaget, og de fleste boligbyggelagene krever at innmeldingsavgiften skal være innbetalt før godkjenningen blir gitt. Innmeldingsgebyret faktureres kjøper direkte.

Dyrehold

Styret kan fastsette vanlige ordensregler for eiendommen. Selv om det er vedtatt forbud mot dyrehold, kan styret samtykke i at brukeren av boligen holder dyr dersom gode grunner taler for det, og dyreholdet ikke er til ulempe for de andre brukerne av eiendommen.

Beboernes forpliktelser og dugnader

Forpliktelser

(1) Den enkelte andelseier skal holde boligen, og andre rom og annet areal som hører boligen til, i forsvarlig stand og vedlikeholde slikt som markiser, vinduer, rør, sikringsskap fra og med første hovedsikring/inntakssikring, ledninger med tilbehør, varmekabler, inventar, utstyr inklusive vannklosett, varmtvannsbereder, vasker, apparater og innvendige flater.

Apparater slik som panelovner, ventilatorer, vifter og balansert ventilasjonsanlegg, m.v som er plassert i boligen må også vedlikeholdes av andelseier.

Vedlikeholdet omfatter vannrør i leiligheten frem til stoppekran.

Dersom slik stoppekran ikke er montert gjelder ansvaret frem til hovedstamme.

Andelseier har også ansvaret for ringe- og tvledninger, elektriske ledninger og porttelefon fra ringeknappen ved døren inn til den enkelte boligen og inne i boligen, samt øvrige trekkerør og ledninger.

Våtrom må brukes og vedlikeholdes slik at lekkasjer unngås.

Ventiler og andre luftkanaler må være åpne for å sikre en forsvarlig utlufting av boligen.

(2) Vedlikeholdet omfatter også nødvendige reparasjoner og utskifting av slikt som vannrør i leiligheten til stoppekran eller hovedstamme (se ovenfor), og øvrige rør, utstyr i sikringskap fra og med første hovedsikring/inntakssikring tilhørende boligen, ledninger med tilbehør, varmekabler, inventar, utstyr inklusive slik som vannklosett, varmtvannsbereder og vasker, apparater (panelovner, ventilatorer, vifter og balansert ventilasjonsaggregater som er plassert i boligen mv), tapet, gulvbelegg, vegg-, gulv- og himlingsplater, skillevegger, listverk, skap, benker og innvendige dører med karmen. Utskifting av sluk og avløpsrør mv. som følge av modernisering /oppussing er andelseiers ansvar.

(3) Andelseieren har også ansvaret for oppstaking og rensing av innvendig kloakkledning både til og fra egen vannlås/sluk og fram til borettslagets felles-/ hovedledning.

Andelseier skal også rense eventuelle sluk på verandaer, balkonger o.l.

Andelseier har også ansvar for å sørge for dette ved fravær fra boligen, for å unngå tett sluk og eventuell oversvømmelse.

(4) Andelseieren skal holde boligen fri for insekter og skadedyr, med mindre dette skyldes forhold utenfor andelseiers mulighet for kontroll.

Skade som følge av inntregning av rotter/mus er borettslagets ansvar med mindre det kan godtgjøres at andelseier eller noen han svarer for har opptrådt uaktsomt.

Dersom insekter og skadedyr oppdages, eller spor etter at slike har vært tilstede, plikter andelseier å varsle styret umiddelbart.

(5) Vedlikeholdsplikten omfatter også utbedring av tilfeldig skade, herunder skade

påført ved innbrudd og uvær på noe andelseier har vedlikeholdsansvaret for.

(6) Andelseier plikter å la arbeidene utføres på en håndverkmessig forsvarlig måte. Andelseier må ikke uten skriftlig samtykke fra borettslaget foreta forandringer ved andelen som griper inn i bærende konstruksjoner og felles installasjoner som går gjennom boligene, jfr også 2-4.

(7) Oppdager andelseieren skade i boligen som borettslaget er ansvarlig for å utbedre, plikter andelseieren straks å sende melding til borettslaget.

Dugnad

Borettslaget satser på 2 dugnadsuker i løpet av året.

Dette er betalte fellesdugnader og beboere kan delta den/de dagene det passer (mandag-torsdag).

Samtidig har de oppfordret alle som har interesse for det, på eget initiativ og uten fast dugnadsbetaling, til å holde området utenfor egen inngang ryddig og fint.

Det kan eksempelvis være rydde i bed, koste vei, fjerne ugress, ta vare på blomsterkassene etc.

Man kan gjerne se på dette som arbeid i «egen hage».

Det er satt ut redskaper til dette i hver inngang.

Forretningsfører

Forretningsfører

Bob Bbl

Offentlige forhold

Eiendommens betegnelse

Gårdsnummer 287, bruksnummer 353 i Bergen kommune. Andelsnr. 87 i Ådnamarka Borettslag med orgnr. 953518864

Tinglyste heftelser og rettigheter

Det foreligger ingen tinglyste heftelser på andelen.

Ferdigattest/brukstillatelse

Det foreligger ferdigattest for nybygg boligblokker datert 11.06.1969. Det foreligger også ferdigattest for nybygg blokk/bygård/terrassehus datert 16.06.2006.

Det foreligger byggemeldte tegninger, men det er noe avvik fra disse. Stue er forstørret ved å ta areal fra "kott". Kott er ikke godkjent for varig opphold. Det foreligger ingen godkjent bruksendring av arealet. Kjøper påtar seg risikoen både for fremtidig bruk og eventuelle pålegg relatert til dette, herunder risikoen for om bruken ikke lar seg godkjenne, og alle kostnader forbundet med dette.

Andre dokumenter mottatt fra kommunen:

- Bebyggelsesplan stemplet med godkjenning 21.02.1966.
- Tegning profiler stemplet med godkjenning 21.02.1966.
- Tegninger stemplet med godkjenning 04.07.1966.
- Basiskart datert 01.12.2004.
- Tegninger nye balkonger datert 06.12.2004 og 14.12.2004.
- Tegninger trappeheis datert 27.02.2019.
- Basiskart datert 29.04.2019.
- Ferdigattest for trappeheis for Stølsvegen 94F datert 25.07.2019.

Byggeår er ikke oppgitt i opplysninger mottatt fra kommunen. Oppgitt byggeår er hentet fra matrikkelrapport, med utgangspunkt i når bygningen ble tatt i bruk.

Vei, vann og avløp

Vei: Tilkomst via offentlig til privat vei. Privat vei er på borettslagets eiendom.

Vann: Eiendommen er tilknyttet offentlig vann via private stikk- og fellesledninger. Vi gjør oppmerksom på at private ledninger vedlikeholdes for eiers regning. For private fellesledninger er der normalt tilknyttet solidarisk vedlikeholdsplikt.

Avløp: Eiendommen er tilknyttet offentlig avløpsnett via private stikk- og fellesledninger. Vi gjør oppmerksom på at private ledninger vedlikeholdes for eiers regning. For private fellesledninger er der normalt tilknyttet solidarisk vedlikeholdsplikt.

Regulerings- og arealplaner

Eiendommen er regulert til blokker og lekeareal.

Reguleringsplaner på grunnen:

Planid: 20040000

Plannavn: ARNA. GNR 302 BNR 5, ÅDNAMARKA, BOLIGOMRÅDE A

Ikrafttrådt: 15.11.1966

Saksnr: 190510753

Dekningsgrad: 57,1 %

Kommuneplan:

Planid: 65270000

Plannavn: KOMMUNEPLANENS AREALDEL 2018

Ikrafttrådt: 19.06.2019

Dekningsgrad: 100,0 %

- Arealet er avsatt til bebyggelse og anlegg og LNF.

Hensynssoner i kommuneplanen:

Faresone: Faresone ras. Dekningsgrad 28,4 %.

Gul støy: Vei støy - gul sone. Dekningsgrad 23,4 %.

Planer i nærheten av eiendommen:

Planid: 71740000

Plannavn: Kommuneplanens arealdel KPA 2027

Saksnr: 202417461

Hovedoppgaven i denne rulleringen av KPA er å forenkle bestemmelsene. De politiske ambisjonene er at KPA skal legge til rette for:

- flere boliger
- mer næringsutvikling
- raskere saksbehandling
- fortetting med lavere konfliktnivå

Byrådet har mål om at revidert KPA:

- er aktuell og tilpasset dagens og fremtidens utfordringer
- gir et godt styringsverktøy for fremtidig by- og stedsutvikling
- svarer til forventningene om mer boligbygging, forenkling og effektivisering
- har legitimitet hos politisk ledelse, internt i Bergen kommune, eksterne aktører og overordnede myndigheter

Planid: 4410005

Plannavn: ARNA. GNR 287 BNR 686, INDRE ARNA, ARNATVEIT

Saksnr: 190000801

- Mindre reguleringsendring
- Endringsforslaget inneholder 17 eneboliger langs to 4 m brede boligveier med intern gangstiforbindelse.

Planid: 20060000

Plannavn: ARNA. INDRE ARNA, ÅDNAMARKA B

- Eldre reguleringsplan ikrafttrådt i 1969.
- Gjelder for Stølsvegen 96 - 102 og 78-113, samt deler av Eikhaugen og Nylendet.

Planid: 4410000

Plannavn: ARNA. DELER AV GNR 287 OG 288, ARNATVEIT

- Eldre reguleringsplan ikrafttrådt i 1978.
- Gjelder for Hølbekken og Oppetveiten.

Planid: 63130000

Plannavn: ARNA. GNR 286, 287 OG 301, INDRE ARNA, OMRÅDEREGULERING

Saksnr: 202220446

Hovedmålene med planforslaget er:

- Å legge til rette for en utvikling av de sentrale delene av Indre Arna som gjør at området kan utvikles med høy tetthet og kvalitet, basert på stedets særpreg.
- Å oppnå høyere bærekraftig mobilitet i Indre Arna.

Godkjente tiltak i nærheten av eiendommen:

Eiendom: 287/781

Bygningsnr: 139357493-1

Endring: Tilbygg

Bygningstype: Kjede/atriumhus

Status: Igangsettingstillatelse

Dato: 09.03.2022

Saksnr: 202203665

- Gjelder Stølsvegen 89a.

Eiendom: 287/771

Bygningsnr: 301257086

Bygningstype: Garasjeuthus anneks til bolig

Status: Igangsettingstillatelse

Dato: 05.10.2023

Saksnr: 202222913

- Gjelder Stølsvegen 87b.

Eiendom: 287/819

Bygningsnr: 139351061-1

Endring: Tilbygg

Bygningstype: Enebolig

Status: Igangsettingstillatelse

Dato: 30.05.2017

Saksnr: 201709974

- Gjelder Stølshaugen 2.

Eiendom: 287/381

Bygningsnr: 139354664-1

Endring: Tilbygg

Bygningstype: Enebolig

Status: Igangsettingstillatelse

Dato: 29.04.2025

Saksnr: 202410303

- Gjelder Arhaugen 14.

Eiendom: 287/373

Bygningsnr: 139354567-2

Endring: Tilbygg

Bygningstype: Enebolig

Status: Igangsettingstillatelse

Dato: 21.05.2025

Saksnr: 202512649

- Gjelder Stølsvegen 79.

Andre opplysninger

Hele eller deler av eiendommen antas å være berørt av støy fra veitrafikk over grenseverdier gitt av statlige myndigheter og i kommuneplanens bestemmelser. Antakelsen er basert på overordnede støyberegninger. Dette vil kunne få betydning for behandlingen av plan- og byggesaker som omfatter den aktuelle eiendommen, blant annet medføre utredningsplikt for tiltakshaver/forslagstiller og eventuelt krav om avbøtende tiltak.

Adgang til utleie

Med godkjenning fra styret er utleie tillatt for inntil 3 år, dersom andelseier selv eller person nevnt i borettslagsloven § 5-6 (3) har bebodd eiendommen i minst ett av de to siste årene.

Legalpant

Borettslaget har legalpant i andelen for opptil 2 G (folketrygdens grunnbeløp). Pantet dekker borettslagets krav på felleskostnader samt andre krav borettslaget måtte få mot andelseieren. Kommunen har legalpant i eiendommen for forfalte krav på eiendomsskatt og kommunale avgifter/gebyrer.

Kontraktsgrunnlag

Salgs- og betalingsvilkår

Eiendommen skal overleveres til kjøper i tråd med det som er avtalt. Det er viktig at kjøper setter seg grundig inn i alle salgsdokumentene, herunder salgsoppgave, tilstandsrapport og selgers egenerklæring. Kjøper anses kjent med forhold som er tydelig beskrevet i salgsdokumentene. Forhold som er beskrevet i salgsdokumentene kan ikke påberopes som mangler. Dette gjelder uavhengig av om kjøper har lest dokumentene. Alle interessenter oppfordres til å undersøke eiendommen nøye, gjerne sammen med fagkyndig, før bud inngis. Kjøper som velger å kjøpe usett, kan som hovedregel ikke gjøre gjeldende som mangel noe kjøper burde blitt kjent med ved undersøkelse av eiendommen, eller som er tydelig beskrevet i salgsdokumentene. Hvis noe trenger avklaring, anbefaler vi at kjøper rådfører seg med eiendomsmegler eller en fagkyndig før det legges inn bud.

Kjøper har krav på at eiendommen er i henhold til avtalen. Hvis det ikke er avtalt noe særskilt, kan eiendommen ha en mangel dersom den ikke er slik kjøper må kunne forvente ut ifra blant annet boligens alder, type og synlige tilstand. Det samme gjelder hvis det er holdt tilbake eller gitt uriktige opplysninger om eiendommen som ikke er rettet i tide på en tydelig måte, og man må gå ut fra at opplysningen har virket inn på avtalen. En bolig som har blitt brukt i en viss tid, har vanligvis blitt utsatt for slitasje, og skader kan ha oppstått. Slik bruksslitasje må kjøper regne med, og det kan avdekkes enkelte forhold etter overtakelse som gjør utbedringer nødvendig. Normal slitasje og

skader som trenger utbedring, er innenfor hva kjøper må forvente, og vil ikke utgjøre en mangel.

Boligen kan også ha en mangel hvis opplyst areal avviker fra faktisk størrelse. Avviket må være minst 2 prosent, og minst 1 kvadratmeter. Det er likevel ikke en mangel dersom selger godtgjør at kjøperen ikke la vekt på opplysningen, jf. avhendingsloven § 3-3 (2).

Ved beregning av et eventuelt prisavslag eller erstatning, må kjøper selv dekke tap/kostnader opp til et beløp på kr 10 000 (egenandel). Egenandel kommer først på tale når det er konstatert mangel ved eiendommen.

Hvis kjøper ikke er forbruker, selges eiendommen "som den er", og selgers ansvar er da begrenset, jf. avhl. § 3-9, første ledd 2. pkt. Avhl. § 3-3 (2) fravikes, og hvorvidt et innendørs arealavvik karakteriseres som en mangel vurderes etter avhl. § 3-8. Informasjon om kjøpers undersøkelsesplikt, herunder oppfordringen om å undersøke eiendommen nøye, gjelder også for kjøpere som ikke anses som forbrukere. Med forbrukerkjøp menes kjøp av eiendom når kjøperen er en fysisk person som ikke hovedsakelig handler som ledd i næringsvirksomhet.

Overtakelse

Overtakelse etter nærmere avtale med selger.

Dersom annet ikke avtales, sendes skjøte/hjemmelsdokument for tinglysing i etterkant av overtakelse.

Budgivning

Budgivning i forbrukerforhold

Budgivere oppfordres til å legge inn bud elektronisk. Dette gjøres på eiendommens hjemmeside på aktiv.no, ved å bruke «Gi bud»-knappen. Ved elektronisk budgivning, samtykker budgiver til elektronisk kommunikasjon. Eiendomsmegler skal legge til rette for en forsvarlig avvikling av budrunden og kan ikke videreformidle bud med en kortere akseptfrist enn kl. 12.00 første virkedag etter siste annonserte visning. Etter klokken 11:30 anbefaler vi akseptfrist på minimum 30 minutter. Bud bør legges inn i god tid før konkurrerende buds akseptfrist utløper. For øvrig henvises til forbrukerinformasjon om budgivning i salgsoppgaven. Oppdragsgiver er oppfordret til å ikke ta imot bud direkte fra budgiver, men å henvise budgiver videre til megler. Som kjøper vil du få forelagt kopi av budjournal. Alle bud vil bli gjort kjent for kjøper og selger i handelen. Øvrige budgivere kan be om å få en kopi av budjournal i anonymisert form.

Budgivning utenfor forbrukerforhold

Budgivere oppfordres til å legge inn bud elektronisk. Dette gjøres på eiendommens hjemmeside på aktiv.no, ved å bruke «Gi bud»-knappen. Ved elektronisk budgivning,

samtykker budgiver til elektronisk kommunikasjon. Det anbefales at hvert bud har en akseptfrist som muliggjør en forsvarlig avvikling av budrunden. Vi anbefaler minimum 30 minutter akseptfrist. Oppdragsgiver er oppfordret til å ikke ta imot bud direkte fra budgiver, men å henvise budgiver videre til megler.

Opplysningene i salgsoppgaven er godkjent av selger. Alle interessenter oppfordres imidlertid til grundig besiktigelse av eiendommen, gjerne sammen med fagmann før bud inngis.

Etter aksept av bud, vil eiendommens salgssum bli meddelt de som ev. måtte etterspørre denne. Eiendommens salgssum vil bli offentlig tilgjengelig ved overføring av hjemmel.

Omkostninger kjøpers beskrivelse

2 450 000 (Prisantydning)

100 298 (Andel av fellesgjeld)

2 550 298 (Pris inkl. fellesgjeld)

Omkostninger

8 210 (Gebyr avklaring forkjøpsrett)

260 (Panteattest kjøper)

545 (Tinglysningsgebyr hjemmeloverføring)

545 (Tinglysningsgebyr pantedokument)

7 900 (Boligkjøperforsikring – fem års varighet (valgfritt))

2 800 (Boligkjøperforsikring Help Pluss - ett års varighet (valgfritt))

9 560 (Omkostninger totalt)

17 460 (med Boligkjøperforsikring - fem års varighet)

20 260 (med Boligkjøperforsikring inkludert ett år med Help Pluss)

2 559 858 (Totalpris. inkl. omkostninger)

2 567 758 (Totalpris. inkl. omkostninger (med Boligkjøperforsikring - fem års varighet))

2 570 558 (Totalpris. inkl. omkostninger (med Boligkjøperforsikring inkludert ett år med Help Pluss))

Regnestykket forutsetter at det kun tinglyses ett pantedokument og at eiendommen selges til prisantydning. Det tas forbehold om endringer i offentlige avgifter/gebyrer.

Omkostninger kjøpers beløp

Kr 9 560

Betalingsbetingelser

Kjøpesummen skal innbetales fra norsk finansinstitusjon og/eller fra kjøpers egen konto i norsk finansinstitusjon.

Det forutsettes av skjøtet tinglyses på ny eier, med mindre det er tatt andre forbehold i budgivningen.

Hvitvaskingsreglene

Megler har plikt til å gjennomføre kundetiltak. Hvis kjøper ikke bidrar til at megler får gjennomført kundetiltak og dette fører til at transaksjonen ikke kan gjennomføres eller blir forsinket, misligholder kjøper avtalen. Etter 30 dager er misligholdet vesentlig. Dette gir selger rett til å heve og gjennomføre deknings salg for kjøpers regning.

Personopplysningsloven

Personopplysninger blir behandlet i samsvar med personopplysningsloven.

Boligselgerforsikring

Selger har tegnet boligselgerforsikring som dekker selgers ansvar etter avhendingsloven begrenset oppad til MNOK 14. I den forbindelse har selger utarbeidet en egenerklæring som kjøper bør gjøre seg kjent med før budgivning.

Boligkjøperforsikring

Vedlagt i salgsoppgaven følger informasjon om Boligkjøperforsikring Pluss og Boligkjøperforsikring fra HELP Forsikring AS. Boligkjøperforsikring er en rettshjelpsforsikring som gir trygghet og profesjonell juridisk hjelp dersom det oppdages uventede feil eller mangler ved boligen de neste fem årene. Boligkjøperforsikring Pluss har samme dekning som boligkjøperforsikring, med tillegg av fullverdig advokathjelp på viktige rettsområder i privatlivet. Les mer om begge forsikringene i vedlagte materiell eller på help.no. Det gjøres oppmerksom på at boligkjøperforsikring kun kan tegnes av forbruker. Meglerforetaket mottar kr 4 900/5 100/5 800 i kostnadsgodtgjørelse, avhengig av boligtype, samt et tillegg på kr 1 000 ved salg av Boligkjøperforsikring Pluss.

Meglers vederlag

Det er avtalt provisjonsbasert vederlag tilsvarende 1,75 % av kjøpesum for gjennomføring av salgsoppdraget. I tillegg er det avtalt at oppdragsgiver skal dekke tilretteleggingsgebyr kr 14 900,-, markedsføringspakke kr 18 900,-, oppgjørshonorar kr 4 990,-, søk eiendomsregister og elektronisk signering kr 500,-, eierskiftegebyr kr 6 500,-, opplysninger fra forretningsfører kr 4 050,-, grunnpakke innhenting opplysninger kr 3 900,-, visninger kr 2 900,- og tinglysningsgebyr kr. 545,-. Minimumsprovisjonen er avtalt til kr 39 900,-. Utleggene omfatter innhenting av informasjon og tinglysing av pantesperre. Dersom handel ikke kommer i stand har megler krav på å få dekket utlegg og rimelig vederlag kr 5 000,-. Alle beløp er inkl. mva

Ansvarlig megler

Kim Stavang Olsen
Eiendomsmegler MNEF / Partner
kim.olsen@aktiv.no
Tlf: 976 76 303

Ansvarlig megler bistås av

Kim Stavang Olsen
Eiendomsmegler MNEF / Partner
kim.olsen@aktiv.no
Tlf: 976 76 303

Håvard Tobiassen Solheim
Eiendomsmeglerfullmektig
havard.solheim@aktiv.no
Tlf: 941 59 255

Oppdragstaker

Aktiv Arna & Åsane AS, organisasjonsnummer 826 756 802
Indre Arna-vegen 172, 5261 Indre Arna

Salgsoppgavedato

03.10.2025

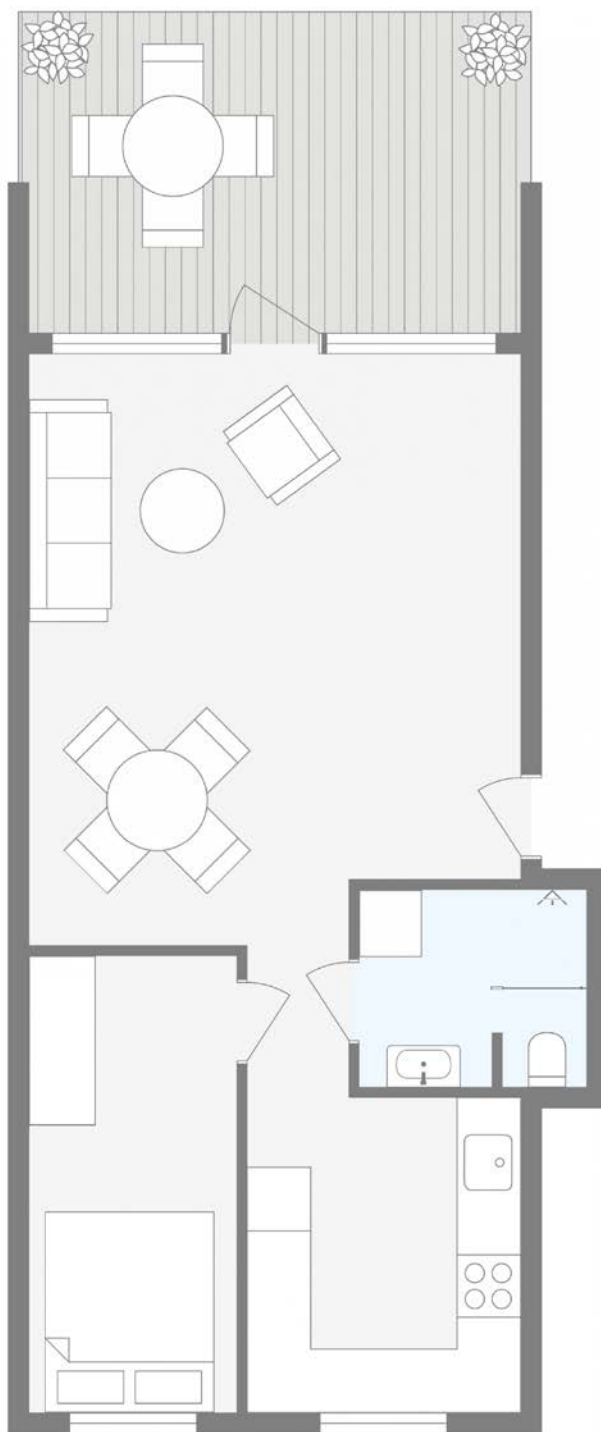

Dette er illustrasjon på planløsning, ikke målsatt.



Plantegningen er ikke i målestokk og noe avvik kan forekomme.

























Vedlegg

Tilstandsrapport



Boligbygg med flere boenheter



Stølsvegen 94 E, 5262 ARNATVEIT



BERGEN kommune

gnr. 287, bnr. 6, fnr. 28

Andelsnummer 87

Sum areal alle bygg: BRA: 53 m² BRA-i: 49 m²



Befaringsdato: 29.09.2025

Rapportdato: 03.10.2025

Oppdragsnr.: 20489-2208

Referansenummer: UZ7958

Foretak: 7-Fjellstakst AS

Takstingeniør: Morten Soltvedt



Rapporten kan brukes i inntil ett år etter befaringsdato, og kan ikke gjenbrukes ved flere boligsalg i denne perioden. Skjer det endringer, oppstår skader også videre på boligen, bør du som selger be om oppdatert rapport.

7-Fjellstakst AS

Rapportansvarlig

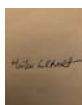

Morten Soltvedt
Uavhengig Takstingeniør
ms@7-fjellstakst.no
411 42 411



Dette trenger du å vite om tilstandsrapporten



Hva er en tilstandsrapport?

En tilstandsrapport beskriver synlige skader/avvik eller tegn på skader/avvik på boligen. Rapporten fremhever vanligvis ikke positive egenskaper ved boligen.



Hva vurderer en bygningsakkyndig?

Den bygningsakkyndige vurderer boligen ut fra hva man kan forvente av en bygning av samme alder og type. Vurderingen gjøres som regel mot hvordan det var vanlig å bygge og regler som gjaldt da boligen ble oppført (søknadstidspunktet). Forhold som er vanlige for bygningens alder, slik som slitasje etter normal bruk regnes ikke som avvik.



Hva inneholder tilstandsrapporten?

Den bygningsakkyndige undersøker rom og bygningsdeler slik det kommer frem av [Forskrift til avhendingsloven](#). Tilstandsrapporten inneholder bare avvik som den bygningsakkyndige kan se eller kontrollere med enkle hjelpemidler. Det gjøres ikke nærmere undersøkelser slik som åpning av vegger eller andre bygningsdeler. I vegg mot våtrom og rom under terreng kan det borres et hull for å gjøre enkle undersøkelser slik som fuktøk.

Når du kjøper en brukt bolig

Når du kjøper en brukt bolig, er det viktig å være oppmerksom på at dette ikke kan sammenlignes med å kjøpe en ny bolig. Måten boligen ble bygget på kan være annerledes enn i dag. Bygninger svekkes over tid, og utsettes for slitasje blant annet på grunn av bruk og vær og vind. Mange boliger fornyes helt eller delvis, noen i flere omganger, eller det oppføres tilbygg. Særlig for boliger som er pusset opp eller endret, er det viktig å merke seg at fornyelse av overflater ikke nødvendigvis betyr at bygningsdeler under er forbedret.

Vurdering mot byggeregler

Den bygningsakkyndige vil vurdere boligen mot hvordan det var vanlig å bygge og regler som gjaldt på søknadstidspunktet. Den bygningsakkyndige ser etter avvik som har betydning for og som reduserer boligens funksjon og verdi, og som kommer frem av Forskrift til avhendingslova.

Tilstandsrapporten beskriver ikke hele boligen

BYGNINGSSAKKYNDIGE SER FOR EKSEMPEL IKKE PÅ

- vanlig slitasje og normal vedlikeholdstilstand
- bagatellmessige forhold som ikke påvirker bygningens bruk eller verdi vesentlig
- etasjeskillere
- tilleggsbygg slik som garasje, bod, anneks, naust også videre
- utvendige trapper
- støttemurer
- skjulte installasjoner
- installasjoner utenfor bygningen
- full funksjonstesting av el- og VVS-installasjoner
- geologiske forhold og bygningens plassering på grunnen
- bygningens planløsning
- bygningens innredning
- løvsøre slik som hvitevarer
- utendørs svømmebasseng og pumpeanlegg
- bygningens estetikk og arkitektur
- bygningens lovlighet (bortsett fra bruksendringer, brannceller og forhold som åpenbart kan påvirke helse, miljø og sikkerhet)
- fellesarealer (med mindre boligeier har vedlikeholdsplikt for fellesarealer og dette er kjent for bygningsakkyndig, eller fellesarealet har en særlig tilknytning til boligen).

© iVerdi 2023

Malen til denne rapporten, inkludert standardtekstene fra Verdi er vernet etter åndsverkloven og kan kun benyttes av av kunder hos iVerdi. For andre aktører er eksemplarframstilling av malen og standardtekster, som utskrift og annen kopiering til bruk som grunnlag for tilsvarende rapporter, bare tillatt når det er hjemlet i lov (kopiering til privat bruk, sitat o.l.) eller avtale med iVerdi (<https://iverdi.no/>).

Utnyttelse i strid med lov eller avtale kan medføre erstatnings- og straffansvar.

Dette trenger du å vite om tilstandsrapporten

Tilstanden vurderes med ulike tilstandsgrader

Tilstanden gir uttrykk for en gitt forventet tilstand, blant annet vurdert ut fra alder og normal bruk. Ved Tilstandsgrad 0 (TG0) og Tilstandsgrad 1 (TG1) gir den bygningsakkyndige normalt ingen begrunnelse for valg av tilstandsgrad. Grunnen er at bygningen eller bygningsdelen da bare har normal slitasje. Ved skjulte konstruksjoner kan alder alene avgjøre tilstandsgrad. Når bygningsakkyndige anbefaler tiltak, for eksempel utbedringer, må brukeren av rapporten vurdere om tiltakene er nødvendige og lønnsomme.

Når den bygningsakkyndige velger tilstandsgrad, baseres vurderingen på faste kriterier som følger av gjeldende bransjestandard for Teknisk tilstandsanalyse ved omsetning av bolig og Forskrift til avhendingslova.



TILSTANDSGRAD 0, TG0: INGEN AVVIK

Bygningsdelen skal være tilnærmet ny, ikke vise tegn på slitasje og det skal være lagt frem dokumentasjon på faglig god utførelse. Det er ingen merknader til delen.



TILSTANDSGRAD 1, TG1: MINDRE AVVIK

Bygningsdelen skal bare ha normal slitasje, og straktiltak skal ikke anses som nødvendig. Graden kan også brukes når delen er ny, men der dokumentasjon på faglig god utførelse mangler.



TILSTANDSGRAD 2, TG2: VESENTLIGE AVVIK OG MINDRE AVVIK SOM ETTER NS 3600 GIR TG 2

Bygningsdelen skal enten ha feil utførelse, en skade eller symptomer på skade, sterk slitasje eller nedsatt funksjon. Graden gis når bygningsdelen trenger vedlikehold eller tiltak i nær fremtid. Graden skal også brukes når delen er gammel og det er grunn til å varsle om faren for skader på grunn av alderen, eller når det er grunn til å overvåke delen spesielt på grunn av fare for større skader eller følgeskader.

Ved avvik som ikke krever umiddelbare tiltak (ingen umiddelbar kostnad) så blir TG2 markert med en lysere farge.



TILSTANDSGRAD 3, TG3: STORE ELLER ALVORLIGE AVVIK

Denne tilstandsgraden brukes ved kraftige tegn på forhold som man må regne med trenger utbedring straks eller innen kort tid. Det er påvist funksjonssvikt eller sammenbrudd.



IKKE UNDERSØKT/IKKE TILGJENGELIG FOR UNDERSØKELSE

Det kan være avvik/skader som ikke er avdekket.

Hva er et anslag på utbedringskostnad?

Hva det vil koste å utbedre rom eller bygningsdeler, er et forsiktig anslag basert på nåværende kvalitet, registrert avvik og angitte tiltak i rapporten. Anslaget er gitt på generelt grunnlag og må ikke forveksles med et pristilbud fra en håndverker. Det kan foreligge avvik og tiltak som ikke kommer frem av rapporten. Utbedringskostnad avhenger blant annet av personlige valg av og markedspris på materialer og tjenesteyter.

I rapporten skal det settes anslag for utbedringskostnad for TG3, og slikt anslag kan også gis ved TG2.



Ingen umiddelbare kostnader



Tiltak under kr 10 000



Tiltak mellom kr 10 000 - 50 000



Tiltak mellom kr 50 000 - 100 000



Tiltak mellom kr 100 000 - 300 000



Tiltak over kr 300 000

Beskrivelse av eiendommen

Toroms enhet på et plan i leilighetsbygg med ekstern bod i kjeller.

Enheten ligger i 1 etasje med utgang til balkong fra stue.

Bygningen har grunnmur i betong. Yttervegger i murkonstruksjon, forblendet med stein og kledd med fasadeplater. Yttertak er flatt, opplekket og teknet med papp/folie.

Alle bygningsdeler som ligger under borettslagets ansvarsområde er ikke tildelt tilstandsgrader. Dette er bemerket i teknisk beskrivelse der dette er gjeldende.

Boligbygg med flere boenheter - Byggeår: 1968

UTVENDIG

[Gå til side](#)

Vinduer med isolerglass av god kvalitet. Glass, karm, beslag og lukkemekanisme er kontrollert med ok resultat.

Ytterdør med glatt finer av god kvalitet er kontrollert for utførelse og slitasje.

Terrassedør med glass er kontrollert for samme.

Det er ikke foretatt tilstandsvurdering av bygningsdeler som er underlagt borettslagets ansvarsområde.

Det gjelder i hovedsak yttervegger, takkonstruksjon, radon, drenering, grunnmur, grunn/fundamenter, felles trapper og trapperom, balkonger/terrasser, varmtvann, fyringsanlegg, utvendig vann og avløp og andre tomteforhold. Nevnte bygningsdeler er vurdert i den grad de har tilknytning til enheten, som eks, overflater på innsiden av yttervegger mot enheten etc.

Utvendige bygningsdeler:

- Grunnmur i betong.
- Yttervegger i betong, kledd med fasadeplater.
- Yttertak er flatt, opplekket og teknet med papp/folie

Innvendige bygningsdeler:

- Felles trapper i betong

INNVENDIG

[Gå til side](#)

Innvendige gulv med vinyl fra 2020.

Innvendige vegger og himling med malte overflater.

Det er kontrollert for knirk og svikt og visuelt for fuktskjolder og skader.

Innvendige overflater fremstår i god stand.

Etasjeskille i betong fra byggeår er kontrollert for horisontalt avvik målt med laser.

Resultatet tilfredsstillende dagens krav til avvik.

Malte glatte dører fra 2029.

Overflater er undersøkt og åpne/lukke mekanisme sjekket.

Innvendige dører med noe avvik i nedre deler.

VÅTROM

[Gå til side](#)

Bad fra 2020 med fliser på gulv og vegg.

Smøremembran og plastsluk med ukjent utførelse.

Varmekabler i gulv, dusjnise, mekanisk avtrekk og toalett.

Vegger og himling er sjekket for sprekker i fuger, bom i fliser, utførelse og for generell slitasje.

Sluk er plassert i dusjhjørne.

Fall til sluk fra øvrige lekkasjepunkt er sjekket med laser.

Overflate er sjekket for riss og bom i fuger/fliser, og terskel ved dør er kontrollert.

Sluk og membran fra 2020 er kontrollert

Benkeskap med nedfelt servant, speil med belysning over.

Mekanisk ventilasjon og tilfredsstillende luftespalte for tilluft.

Det er ikke foretatt hulltaking da tilkomst til konstruksjon via luke.

KJØKKEN

[Gå til side](#)

Kjøkken med glatte fronter fra 2020

Laminat benkeplate med nedfelt vask og platetopp.

Komfyr, oppvaskmaskin og kjøleskap/frys.

Ventilator montert over platetopp på kjøkken.

TEKNISKE INSTALLASJONER

[Gå til side](#)

Rør i rør med fordelerskap på bad

Avløpsrør i plast fra 2020

Naturlig avtrekk og tilluft

Radiatorvarme fra fellesanlegg i bygget

Sikringskap med automatsikringer og jordfeilbryter plassert i gang.

Anlegget er eldre med noe oppgradering etter installasjon.

Brannslukningsutstyr montert

Arealer

[Gå til side](#)

Forutsetninger og vedlegg

[Gå til side](#)

Lovlighet

[Gå til side](#)

Boligbygg med flere boenheter

- Det foreligger ikke tegninger

Tegninger ikke mottatt

Sammendrag av boligens tilstand

Fordeling av tilstandsgrader

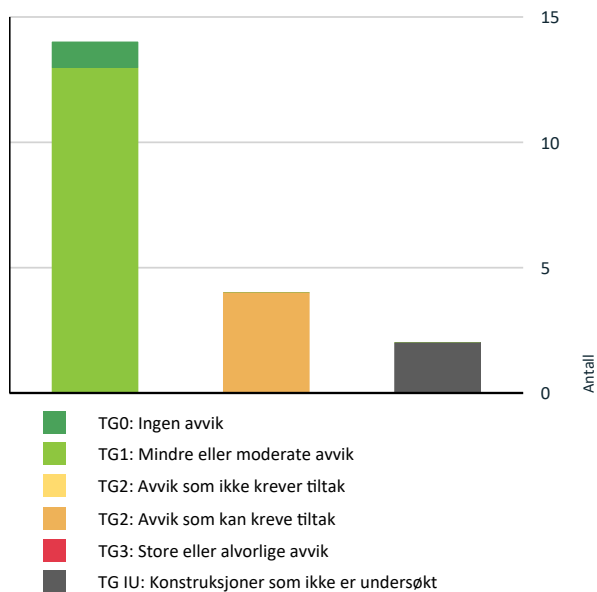

Vil du vite mer om tilstandsgrader? Se side 4.

Oppsummering av avvik

Vil du vite mer? Se på rommet eller bygningsdelen senere i rapporten.

Boligbygg med flere boenheter

TG IU KONSTRUKSJONER SOM IKKE ER UNDERSØKT

! Utvendig > Andre utvendige forhold [Gå til side](#)

! Tekniske installasjoner > Varmesentral [Gå til side](#)

TG 2 AVVIK SOM KAN KREVE TILTAK

! Utvendig > Dører [Gå til side](#)

! Innvendig > Innvendige dører [Gå til side](#)

! Tekniske installasjoner > Vannledninger [Gå til side](#)

! Kjøkken > 1 etasje > Stue/kjøkken > Avtrekk [Gå til side](#)

Tilstandsrapport

BOLIGBYGG MED FLERE BOENHETER



Byggeår

1968

Anvendelse

Beboelse

Standard

Leilighet i bygg fra 1968 med oppgradert standard etter oppføring.

Vedlikehold

Fremstår vedlikeholdt og ivaretatt

Tilbygg / modernisering

2020 Modernisering Totalt rehabilitert i 2020

UTVENDIG

TG 1 Vinduer

Vinduer med isolerglass av god kvalitet.
Glass, karm, beslag og lukkemekanisme er kontrollert med ok resultat.



TG 2 Dører

Ytterdør med glatt finer av god kvalitet er kontrollert for utførelse og slitasje.
Terrassedør med glass er kontrollert for samme.

Vurdering av avvik:

- Det er avvik:

Noe slitasje i nedre deler, på hengsler og overganger registrert.

Konsekvens/tiltak

- Tiltak:

Fungerer med dette avvik, vedlikehold må påregnes



TG IU Andre utvendige forhold

Det er ikke foretatt tilstandsvurdering av bygningsdeler som er underlagt borettslagets ansvarsområde.

Det gjelder i hovedsak yttervegger, takkonstruksjon, radon, drenering, grunnmur, grunn/fundamenter, felles trapper og trapperom, balkonger/terrasser, varmtvann, fyringsanlegg, utvendig vann og avløp og andre tomteforhold.

Nevnte bygningsdeler er vurdert i den grad de har tilknytning til enheten, som eks. overflater på innsiden av yttervegger mot enheten etc.

Utvendige bygningsdeler:

- Grunnmur i betong.
- Yttervegger i betong, kledd med fasadeplater.
- Yttertak er flatt, opplekket og tekket med papp/folie

Innvendige bygningsdeler:

- Felles trapper i betong

Tilstandsrapport



INNSENDIG

TG 1 Overflater

Innvendige gulv med vinyl fra 2020.
Innvendige vegger og himling med malte overflater.
Det er kontrollert for knirk og svikt og visuelt for fuktskjolder og skader.
Innvendige overflater fremstår i god stand.

Årstall: 2020 Kilde: Egenerklæring



TG 1 Etasjeskille/gulv mot grunn

Etasjeskille i betong fra byggeår er kontrollert for horisontalt avvik målt med laser.
Resultatet tilfredsstillende dagens krav til avvik.

TG 2 Innvendige dører

Malte glatte dører fra 2029.
Overflater er undersøkt og åpne/lukke mekanisme sjekket.
Innvendige dører med noe avvik i nedre deler.

Årstall: 2020 Kilde: Egenerklæring

Vurdering av avvik:

- Det er avvik:
Dører flusser ett kapping

Konsekvens/tiltak

- Tiltak:
Fungerer med dette avvik.



VÅTROM

1 ETASJE > BAD

Generell

Tilstandsrapport

Bad fra 2020 med fliser på gulv og vegg.
Smøremembran og plastsluk med ukjent utførelse.
Varmekabler i gulv, dusjnisje, mekanisk avtrekk og toalett.

Årstall: 2020 Kilde: Egenerklæring



1 ETASJE > BAD

TO 1 Overflater vegger og himling

Vegger og himling er sjekket for sprekker i fuger, bom i fliser, utførelse og for generell slitasje.

Årstall: 2020 Kilde: Egenerklæring



1 ETASJE > BAD

TO 1 Overflater Gulv

Sluk er plassert i dusjhjørne.
Fall til sluk fra øvrige lekkasjepunkt er sjekket med laser.
Overflate er sjekket for riss og bom i fuger/fliser, og terskel ved dør er kontrollert.

Årstall: 2020 Kilde: Egenerklæring

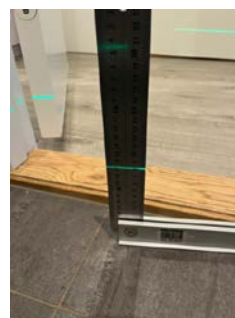

1 ETASJE > BAD

TO 1 Sluk, membran og tettesjikt

Sluk og membran fra 2020 er kontrollert

Årstall: 2020 Kilde: Egenerklæring



1 ETASJE > BAD

TO 1 Sanitærutstyr og innredning

Benkeskap med nedfelt servant, speil med belysning over.

Årstall: 2020 Kilde: Egenerklæring

Tilstandsrapport



1 ETASJE > BAD

TO 1 Ventilasjon

Mekanisk ventilasjon og tilfredstillende luftespalte for tilluft.

Årstall: 2020

Kilde: Egenerklæring



1 ETASJE > BAD

TO 1 Tilliggende konstruksjoner våtrom

Det er ikke foretatt hulltaking da tilkomst til konstruksjon via luke.



KJØKKEN

1 ETASJE > STUE/KJØKKEN

TO 1 Overflater og innredning

Kjøkkenet med glatte fronter fra 2020
Laminat benkeplate med nedfelt vask og platetopp.
Komfyr, oppvaskmaskin og kjøleskap/frys.

Årstall: 2020

Kilde: Egenerklæring



Tilstandsrapport



1 ETASJE > STUE/KJØKKEN

1 TG 2 Avtrekk

Ventilator montert over platetopp på kjøkken.

Årstall: 2020 Kilde: Egenerklæring

Vurdering av avvik:

- Det er kun kullfilterventilator på kjøkkenet og heller ikke andre forserte/mechaniske avtrekksløsninger fra kokesonen.

Konsekvens/tiltak

- Det er vanskelig å etablere andre løsninger.



TEKNISKE INSTALLASJONER

1 TG 2 Vannledninger

Rør i rør med fordelerskap på bad

Årstall: 2020 Kilde: Egenerklæring

Vurdering av avvik:

- Rørkursene på rør-i-rør systemet på vannledninger er ikke merket.

Konsekvens/tiltak

- Rørkurser på rør-i-rør system bør merkes.

1 TG 1 Avløpsrør

Avløpsrør i plast fra 2020

Årstall: 2020 Kilde: Egenerklæring

1 TG 1 Ventilasjon

Naturlig avtrekk og tilluft

1 TG 1U Varmesentral

Radiatorvarme fra fellesanlegg i bygget

1 TG 1 Elektrisk anlegg

Dette er en forenklet kontroll begrenset til de spørsmål og undersøkelser som forskrift til avhendingslova (tryggere bolighandel) § 2-18 inneholder. Dette kan ikke sammenlignes med en kontroll utført av offentlig myndighet (Det lokale eltilsyn) eller registrert elektrovirksomhet, og en bygningsakkyndig har verken kompetanse eller lov til å foreta en slik kontroll.

Tilstandsgraden er vurdert ut fra den forenklede og begrensede kontrollen som forskriften inneholder. El-anlegget kan ha feil og mangler som en slik forenklet undersøkelse ikke vil avdekke. Vær derfor oppmerksom på denne risikoen, og søk videre veiledning eller få en fullstendig kontroll utført av registrert elektrovirksomhet.

Tilstandsrapport

Sikringsskap med automatsikringer og jordfeilbryter plassert i gang.
Anlegget er eldre med noe oppgradering etter Installasjon.

1. Foreligger det eltilsynsrapport de siste 5 år, og det er ikke foretatt arbeid på anlegget etter denne, utenom retting av eventuelle avvik i eltilsynsrapport (dvs en el-tilsynsrapport uten avvik)?
Nei

Spørsmål til eier

2. Når ble det elektriske anlegget installert eller sist gang totalt rehabilitert (årstall)? Med totalt rehabilitert menes fullstendig utskiftet anlegg fra inntakssikring og videre.
2020
3. Er alle elektriske arbeider/anlegg i boligen utført av en registrert elektroinstallasjonsvirksomhet?
Ja
4. Er det elektriske anlegget utført eller er det foretatt tilleggsarbeider på det elektriske anlegget etter 1.1.1999?
Ja
Eksisterer det samsvarserklæring?
Ja
5. Foreligger det kontrollrapport fra offentlig myndighet – Det Lokale Eltilsyn (DLE) eller eventuelt andre tilsvarende kontrollinstanser med avvik som ikke er utbedret eller kontrollen er over 5 år?
Nei
6. Forekommer det ofte at sikringene løses ut?
Nei
7. Har det vært brann, branntilløp eller varmgang (for eksempel termiske skader på deksler, stikkontakter eller lignende) i boligens elektriske anlegg?
Nei

Generelt om anlegget

8. Er det tegn til at det har vært termiske skader (tegn på varmgang) på kabler, brytere, downlights, stikkontakter og elektrisk utstyr? Sjekk samtidig tilstanden på elektrisk tilkobling av varmtvannsbereder, jmfør eget punkt under varmtvannstank
Nei
9. Er der synlig defekter på kabler eller er disse ikke tilstrekkelig festet?
Nei

Inntak og sikringsskap

10. Er det tegn på at kabelinnføringer og hull i inntak og sikringsskap ikke er tette, så langt dette er mulig å sjekke uten å fjerne kapslinger?
Nei
11. Finnes det kursfortegnelse, og er den i samsvar med antall sikringer?
Ja
12. Foreta en helhetsvurdering av det elektriske anlegget, dets alder, allmenne tilstand og fare for liv og helse. Bør det elektriske anlegget ha en utvidet el-kontroll?
Nei



TOO Branntekniske forhold

Dette er en forenklet kontroll begrenset til de spørsmål som fremkommer under. Tilstandsgraden er basert på retningslinjer til disse spørsmålene i bransjestandarden NS3600. Dette kan ikke sammenlignes med en fullstendig kontroll av branntekniske forhold av offentlig myndighet, eller en vurdering av boligens branntekniske forhold eller prosjektering fra en rådgiver med spesialkompetanse. En bygnings sakkyndig har verken kompetanse til å gi slik veiledning eller lov til å foreta en slik kontroll.

Tilstandsgraden er vurdert ut fra den forenklede og begrensede kontrollen. Det kan være feil og mangler om branntekniske forhold som en slik forenklet undersøkelse ikke vil avdekke. Vær derfor oppmerksom på denne risikoen, og søk videre veiledning eller rådgivning.

Brannslukningsutstyr montert

1. Er det mangler for brannslukningsutstyr i boligen iht. forskriftskrav på søknadstidspunktet, men minst Byggeforskrift 1985?
Nei
2. Er det skader på brannslukningsutstyr eller er apparatet eldre enn 10 år?
Nei
3. Er det mangler på røykvarsler i boligen iht. forskriftskrav på søknadstidspunktet, men minst Byggeforskrift 1985?
Nei
4. Er det skader på røykvarslere?
Nei

Arealer, byggetegninger og brannceller

Standard gjeldende fra 01.01.2024

Arealmålinger og arealoppsett er basert på Norsk standard 3940:2023 Areal- og volum-beregninger av bygninger. Arealet gjelder for tidspunktet da boligen ble målt

Hva er måleverdig areal?

Aralet i rommet må ha minst 1,90 m fri høyde over gulvet og minst bredde på 0,60 m. Et loft med skråtak vil for eksempel bare få registrert målbart areal der høyden er minst 1,90 m og bredden minst 0,60 m. Rommet må ha dør eller luke og gangbart gulv.

Hva er bruksareal?

BRA = BRA-i + BRA-e + BRA-b

Bruksarealet for bygningen er bruttoarealet minus arealet som opptas av yttervegger.

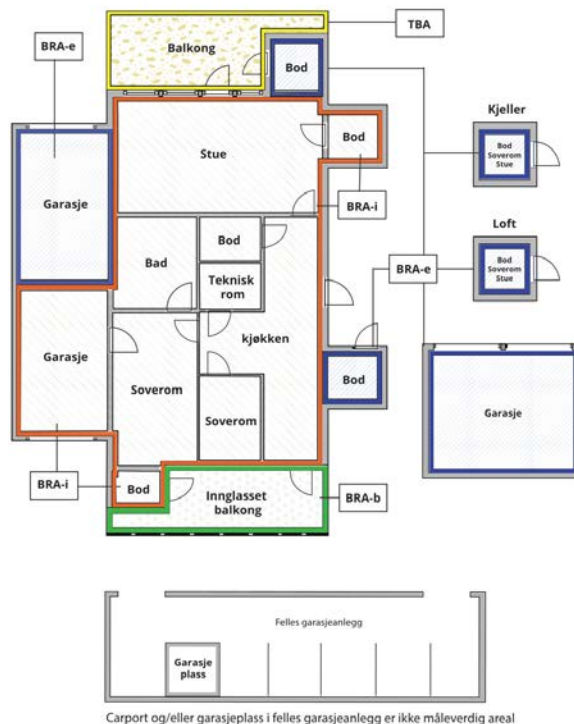

Internt bruksareal (BRA-i)	Arealet innenfor boenheten(e)
Eksternt bruksareal (BRA-e)	Arealet av alle rom utenfor boenheten(e) og som tilhører denne, slik som for eksempel boder
Innglasset balkong mv (BRA-b)	Arealet av innglasset balkong, veranda eller altan når denne er tilknyttet boenheten(e)
Terrasse- og balkongareal (TBA)	Arealet av terrasser, åpne balkonger og åpen altan tilknyttet boenheten(e)

Gulvareal (GUA)

Er sum av BRA (bruksareal) og ALH (areal med lav takhøyde).

Areal med lav takhøyde (ALH) er ikke måleverdig areal, som skyldes skråtak og lav himlingshøyde.

GUA kan opplyses i markedsføring der det er aktuelt for den konkrete boligen og kun sammen med BRA-i, for eksempel der gulvflaten har en verdi og har funksjon ved møblering og bruk av rommene. Ikke innredet areal som kaldloft, måles og oppgis normalt ikke.

Arealet kan ikke alltid fastsettes nøyaktig

Areal kan være komplisert eller umulig å måle opp nøyaktig fordi det er vanskelig å fastslå tykkelsen på innervegger, skjevheter i og utforming av byggningskonstruksjoner som karnapp, buer og vinkler som ikke er rette, åpne rom over flere etasjer og så videre.

Eiendommens markedsverdi kan ikke baseres på en matematisk beregning basert på antall kvadratmeter opplyst i rapporten. Opplysninger om areal kan altså ikke alene benyttes for å beregne eiendommens verdi.

Den bygningssakkyndige kan avdekke eventuelle bruksendringer og avvik i branncelleinndeling

Den bygningssakkyndige ser på byggetegninger hvis de er tilgjengelige og dette er en del av oppdraget, og vurderer bruken av boligen opp mot tegningene. Hvis den bygningssakkyndige avdekker at en bolig ikke ser ut til å være delt opp i brannceller etter kravene i byggeteknisk forskrift på befaringstidspunktet, skal det opplyses om dette.

Reglene om bruksendring og brannceller kan være kompliserte. Søk videre faglige råd om rapporten ikke gir deg svar. Den bygningssakkyndige kan ikke vurdere og svare på alle spørsmål, og kan heller ikke vite om kommunen kan gi unntak for kravene som gjelder. [Vil du vite mer?](#)

Om brannceller

En branncelle er hele eller avgrensede deler av en bygning hvor en brann fritt kan utvikle seg uten at den kan spre seg til andre bygninger eller andre deler av bygningen i løpet av en fastsatt tid.

Om bruksendring

Bruksendring er å endre bruken av et rom fra en tillatt bruk til en annen. Dette kan kreve søknad og tillatelse, for eksempel hvis du endrer et rom fra bod til soverom eller arbeidsrom, eller hvis du endrer en bolig til to separate boliger.

Rom for varig opphold har krav til takhøyde, romstørrelse, rømningsvei og lysforhold som må være oppfylt. Du kan søke kommunen om unntak for kravene, men kan ikke regne med å få unntak for krav som går på helse og sikkerhet, for eksempel krav til rømningsvei.

Bruksendring som krever godkjenning, og som ikke er søkt bruksendret, er ulovlig. Kommunen kan etter plan- og bygningsloven kapittel 32 forfølge overtredelser. Kommunen kan pålegge deg å avslutte den ulovlige bruken, eventuelt å rette eller tilbakeføre rommet til godkjent bruk.

Arealer

Boligbygg med flere boenheter

Etasje	Bruksareal BRA m ²			SUM	Terrasse- og balkongareal (TBA)
	Internt bruksareal (BRA-i)	Eksternt bruksareal (BRA-e)	Innglasset balkong (BRA-b)		
1 etasje	49			49	12
Kjeller		4		4	
SUM	49	4			12
SUM BRA	53				

Romfordeling

Etasje	Internt bruksareal (BRA-i)	Eksternt bruksareal (BRA-e)	Innglasset balkong (BRA-b)
1 etasje	Stue/kjøkken, bad, soverom		
Kjeller		Bod	

Kommentar

Totalt innvendig areal er oppmålt under befaring.
De enkelte rom er også oppmålt, men summen av disse er mindre enn oppgitt BRA.

1 etasje:
Stue/kjøkken: 36,4
Bad: 3,5
Soverom: 7,8

Kjeller:
Bod: 4,2

Lovlighet

Byggetegninger

Det foreligger ikke tegninger
Kommentar: Tegninger ikke mottatt

Brannceller

Er det påvist synlige tegn på avvik i branncelleinndeling ut ifra dagens byggeteknisk forskrift?

Ja Nei

Nyere håndverkstjenester

Er det ifølge eier utført håndverkstjenester på boligen siste 5 år?
Kommentar: Se punkt for modernisering og egenerklæring

Ja Nei

Krav for rom til varig opphold

Er det påvist avvik i forhold til rømningsvei, dagslysflate eller takhøyde?

Ja Nei

Kommentar:



Total fordeling mellom P-ROM og S-ROM

Tabellen under viser fordelingen av P-ROM og S-ROM etter veiledningen til NS 3940: 2012. Dette er til informasjon og til sammenligning. Tallene er omtrentlige, kan avvike fra faktiske målinger og er ikke juridisk bindende

	P-ROM(m2)	S-ROM(m2)
Boligbygg med flere boenheter	49	4

Befarings - og eiendomsopplysninger

Befaring

Dato	Til stede	Rolle
29.9.2025	Morten Soltvedt	Takstingeniør
	Aslak Nikolai Lianes	Kunde

Matrikkeldata

Kommune	gnr.	bnr.	fnr.	snr.	Areal	Kilde	Eieforhold
4601 BERGEN	287	6	28	0	13493.9 m ²	BEREGNET AREAL (Ambita)	Festet
Adresse	Festekontrakt			Neste justering		Utløpsdato	
Stølsvegen 94 E							
Hjemmelshaver	Ådnamarka Borettslag						

Andelsobjekt

Boligselskap	Org.nr.	Leil. nr.	Forretningsfører	Eier av adkomstdokumenter
/ÅDNAMARKA BORETTSLAG	953518864			Lianes Aslak Nikolai

Innskudd, pålydende mm

Andelsnummer
87

Eiendomsopplysninger

Beliggenhet

Eiendom med tilbaketrukket beliggenhet i veletablert boligområde.
Kort avstand til lokalt sentrum med butikker, kjøpesenter, skoler, barnehage og idrettsanlegg.

Adkomstvei

Eiendommen har adkomst fra godt utbygd offentlig veinett.

Tilknytning vann

Eiendommen er tilknyttet offentlig vanntilførsel via private stikkledninger

Tilknytning avløp

Eiendommen er tilknyttet offentlig avløpsløsning via private stikkledninger.

Regulering

Eiendommen ligger i område regulert til boligbygging

Om tomten

Tomten er opparbeidet med tilkomstveier, uteområder og parkeringsløsning.

Siste hjemmelovergang

År
1967

Kilder og vedlegg

Dokumenter

Beskrivelse	Dato	Kommentar	Status	Sider	Vedlagt
Egenerklæring	01.10.2025	Mottatt	Gjennomgått	5	Nei
Eiendomsverdi.no	29.09.2025	Innhentet	Gjennomgått	1	Nei
Eier	29.09.2025	Avgitt	Gjennomgått	1	Nei
Infoland.no	29.09.2025	Innhentet	Gjennomgått	1	Nei

Revisjoner

Versjon	Ny versjon	Kommentar
1	03.10.2025	

For gyldighet på rapporten se forside

Forutsetninger

Tilstandsrapportens avgrensninger

STRUKTUR OG REFERANSENIVÅ

• Rapporten baserer seg på krav i forskrift til avhendingslova (tryggere bolighandel). Rapportens struktur, metode og begrepsbruk følger i hovedsak Norsk Standard NS 3600:2018 (teknisk tilstandsanalyse ved omsetning av bolig), samt Takstbransjens retningslinjer for arealmåling når det gjelder fordeling mellom P-areal og S-areal.

• Bygningssakkyndig er ikke ansvarlig for tilbakeholdt eller uriktig informasjon, som har betydning for tilstandsvurderingen. Rapporten beskriver avvik, det vil si en tilstand som er dårligere enn referansenivået. Rapporten vil normalt ikke fremheve positive sider ved boligen ut over det som fremgår av tilstandsgradene.

• For anbefalte tiltak ved TG2 og TG3 må du vurdere om tiltakene er nødvendige og lønnsomme. Hva det vil koste å utbedre rom eller bygningsdeler vil avhenge av registrerte avvik og tiltak som kommer frem i rapporten. Anslaget er gitt på generelt grunnlag basert på prisintervaller. Anslaget må ikke forveksles med en konkret vurdering og tilbud fra en entreprenør eller håndverker. Utbedringskostnadene vil også avhenge av personlige preferanser og markedspris på materialer og tjenesteyter.

• Vurdering mot byggeregler
Den bygningssakkyndige vil vurdere boligen mot hvordan det var vanlig å bygge og regler som gjaldt på søknadstidspunktet. Noen rom og bygningsdeler slik som bad og vaskerom, og forhold som gjelder sikkerhet mot brann, rekkverk og trapper osv., vil den bygningssakkyndige vurdere mot dagens regelverk. Etter dagens regelverk vil disse kunne få en tilstandsgrad 2 eller 3 uten at det nødvendigvis er krav om at avviket må utbedres.

PRESISERINGER

Tilstandsrapporten gjelder hovedbygget. Tilleggsbygninger, som for eksempel garasje, gis kun en enkel beskrivelse.

Avvik er vurdert ut fra tekniske forskrifter på godkjenningstidspunktet for bygget. Noen bygningsdeler er vurdert etter gjeldende teknisk forskrift på befaringstidspunktet. Dette gjelder blant annet:

i. våtrom (bad, vaskerom) og andre fuktutsatte rom

ii. forhold knyttet til brann, rømming, sikkerhet, for eksempel rekkverkshøyder/åpninger, ulovlige bruksendringer, brannceller osv.

• For skjulte konstruksjoner, som vann og avløp uten dokumentasjon, er kvalitet og alder vurdert.

• Fastmonterte installasjoner, for eksempel innfelt belysning og høyttalere, skal ikke demonteres for å sjekke dampsperrer bak. Dette er av hensyn til bygningssakkyndiges kompetanse og risikoen for skade.

• Kontroll av fukt i konstruksjonen ved hulltaking i bad og vaskerom (våtrom), rom under terreng (kjelleretasje, underetasje og sokkeletasje) eller andre bygningsdeler, skal skje etter eiers aksept. Hulltaking av våtrom og rom under terreng kan i visse tilfeller unnlates (ref. forskrift til avhendingslova).

• Kontroll av romfunksjoner for P-ROM blir bare utført når det ikke

foreligger godkjente og byggemeldte tegninger, eller når tegninger ikke stemmer med dagens bruk.

• Bygningssakkyndig gir en forenklet vurdering av branntekniske forhold og elektriske installasjoner i boligen hvis det er mer enn fem år siden siste el-tilsyn. Ved behov for grundigere undersøkelser, kan bygningssakkyndig anbefale boligkjøper ta kontakt med offentlige myndigheter eller en kvalifisert elektrofaglig fagperson.

TILLEGGSUNDERSØKELSER

Etter avtale med eier kan tilstandsanalysen utvides til også å omfatte tilleggsundersøkelser utover minimumskravet i forskriften.

BEFARINGEN

Rapporten gir en vurdering av byggverk og bygningsdeler som bygningssakkyndig har observert, og som fremkommer av forskrift til avhendingslova. Rapporten er likevel ingen garanti for at det ikke kan finnes skjulte feil, skader og mangler. NS 3600:2018 (teknisk tilstandsanalyse ved omsetning av bolig) har undersøkelsesnivå 1 til 3, hvor nivå 1 er det laveste og basert på visuell observasjon. Rapporten er basert på undersøkelsesnivå 1, med noen få unntak: våtrom og rom under terreng.

I praksis betyr dette at:

• befaringen skal begrenses til kun visuelle observasjoner på tilgjengelige flater uten fysiske inngrep (f.eks. riving).

• flater som er skjult av snø eller på annen måte ikke er tilgjengelig eller skjult, blir ikke kontrollert.

• det blir ikke utført funksjonsprøving av bygningsdeler, som isolasjon, piper, ventilasjon, elektrisk anlegg, osv.

• det gis ikke en vurdering av boligens tilbehør, hvite- og brunevarer og annet inventar. Dette gjelder også integrert tilbehør.

• inspisering av yttertak er basert på det som er synlig, normalt på innsiden fra loftet og utvendig fra stige/bakkenivå. I en del situasjoner er det ikke sikkerhetsmessig forsvarlig å undersøke taket fra utsiden, og da vil vurderingen være basert på alder og materialer.)

• stikkprøvetakninger er tilfeldig valgt og kan innebære kontroll under overflaten med spiss redskap eller lignende.

UTTRYKK OG DEFINISJONER

• Referansenivå: kravet til bygningsdelen eller rommet på byggetidspunktet.

• Tilstand: byggverkets eller bygningsdelens tekniske, funksjonelle eller estetiske status på et gitt tidspunkt.

• Symptom: forhold som gir indikasjon på hvilken tilstand et byggverk eller en bygningsdel befinner seg i. Benyttes ved beskrivelse av avvik og alder.

• Skadegjørere: i hovedsak råte, sopp og skadedyr.

• Fuktsøk: overflatesøk med egnet søkeutstyr som fuktindikator eller visuelle observasjoner.

Forutsetninger

- Fuktmåling: måling av fuktinnhold i materiale eller i bakenforliggende konstruksjon ved bruk av egnet måleutstyr, blant annet hammerelektrode og pigger.

- Hulltaking: boring av hull for inspeksjon og fuktmåling i risikoutsatte konstruksjoner, primært i tilstøtende vegger til bad, utforede kjellervegger og eventuelt i oppforede kjellergulv.

- Normal slitasje: forventet slitasje av materiale i overflaten som er basert på enkle visuelle observasjoner. Kan vurderes sammen med bygningsdelens alder.

- Forventet gjenværende brukstid: anslått tid et byggverk eller en del av et byggverk vil kunne tjene sitt formål (NS 3600:2018, termer og definisjoner punkt 3.9).

AREALBEREGNING FOR BOENHETER

- Areal fastsettes etter Forskrift til avhendingsloven og Norsk Standard 3940 Areal- og volum-beregninger av bygninger fra 2023.

- Areal oppgis i hele kvadratmeter i rapporten, og gjelder for det tidspunkt oppmålingen fant sted.

- Bruksareal (BRA) er det måleverdige arealet som er innenfor omsluttete vegger målt i gulvhøyde (bruttoareal minus arealet som opptas av yttervegger). I tillegg til gulvhøyde gjelder regler om fri bredde for at arealet skal være måleverdig, med betydning for BRA av for eksempel loft med skråtak. BRA består av internt bruksareal (BRA-i), eksternt bruksareal (BRA-e) og innglasset balkong mv (BRA-b). Terrasse- og balkongareal (TBA) opplyses der tilstandsrapporten skal benyttes i boligomsetningen og der det er aktuelt. I tillegg kan gulvareal (GUA) og areal med lav takhøyde (ALH) opplyses sammen med BRA der det er aktuelt og en del av oppdraget. Rom skal ha atkomst og gangbart gulv for å kunne regnes som BRA/måleverdig areal.

- Arealet måles og oppgis dersom arealet oppfyller krav til måleverdighet, slik som at arealet må ha minst en bredde på 0,6m og minst en høyde på 1,9 m osv. Et rom kan være i strid med teknisk forskrift og mangle godkjenning hos kommunen for den aktuelle bruken, uten at dette får betydning for om arealet måles og oppgis i tilstandsrapporten. Når arealet måles tas det ikke hensyn til om arealet er lovlig oppført eller om bruken er lovlig, bruksendringer, lysforhold eller andre sikkerhetsmangler.

- Eiendommens markedsverdi kan ikke baseres på en rent matematisk beregning i forhold til antall kvadratmeter opplyst i rapporten. Opplysninger om areal kan altså ikke alene benyttes for beregning av eiendommens verdi.

- Rom som ligger utenfor boenheten, men som eier har påvist og/eller opplyst at tilhører boenheten, er oppmålt og inkludert i BRA-e. Det er ikke fremvist dokumentasjon på at rommet tilhører boenheten, med mindre dette er angitt særskilt. Rom utenfor boenheten kan omdisponeres av borettslaget/sameiet og dette kan påvirke boligens BRA. Vær oppmerksom på at NS 3940:2023 og eierseksjonsloven har ulik definisjon av fellesareal. Ved arealmåling gjelder NS 3940:2023 som definerer fellesareal slik: "Delen av bygning som brukes av to eller flere bruksenheter eller til bygningens forvaltning, drift eller vedlikehold."

- I en overgangsperiode skal rapporter som benyttes i boligomsetningen eller dersom det er en del av oppdraget også opplyse om fordelingen mellom P-ROM og S-ROM med utgangspunkt i definisjonene som fremkommer av veiledningen til Norsk Standard 3940 Areal- og volum-beregninger av bygninger fra 2012. Fordelingen mellom P-ROM og S-ROM er basert på

veiledningen og bygningssakkyndiges eget skjønn. P-ROM er måleverdige rom som benyttes til kort eller langt opphold. S-ROM er måleverdige rom som benyttes til lagring, og tekniske rom. Bruken av et rom på befaringstidspunktet har betydning for om rommet defineres som P-ROM eller S-ROM. Dette betyr at rommet både kan være i strid med teknisk forskrift og mangle godkjenning i kommunen for den aktuelle bruken, uten at dette vil få betydning for valg av arealkategori.

- Se øvrig informasjon om areal i rapporten, Norsk Standard 3940 (2012 og 2023) og veiledningen til disse.

PERSONVERN

Verdi, takstingeniøren og takstforetaket behandler personopplysninger som takstingeniøren trenger for å kunne utarbeide rapporten. Personvernerklæring med informasjon om bruk av personopplysninger og dine rettigheter finner du her [Personvernerklæring - iVerdi](#)

Taksten er avholdt etter beste skjønn og etter gjeldende instruks og retningslinjer. Alle opplysninger i forbindelse med oppgraderinger i boligen og årstall er oppgitt muntlig av eier under befaringen, og kontrollert i etterkant ved gjennomlesing av rapporten.

Oppdraget er utført av uavhengig takstmann, sertifisert for utførelse av tilstandsrapport og verditakst for bolig.

Takstrappen er utført i henhold til ny forskrift.

EGENERKLÆRINGSSKJEMA

Til orientering vil dette skjema være en del av salgsoppgaven

Meglerfirma	
Aktiv EM Arna/Åsane	
Oppdragsnr.	
1501250233	
Selger 1 navn	
Aslak Nikolai Lianes	
Gateadresse	
Stølsvegen 94E	
Poststed	Postnr
ARNATVEIT	5262
Er det dødsbo?	
<input checked="" type="checkbox"/> Nei <input type="checkbox"/> Ja	
Avdødes navn	
Er det salg ved fullmakt?	
<input checked="" type="checkbox"/> Nei <input type="checkbox"/> Ja	
Hjemmelshavers navn	
Har du kjennskap til eiendommen?	
<input type="checkbox"/> Nei <input checked="" type="checkbox"/> Ja	
Når kjøpte du boligen?	
År	2018
Hvor lenge har du eid boligen?	
Antall år	7
Antall måneder	5
Har du bodd i boligen siste 12 måneder?	
<input type="checkbox"/> Nei <input checked="" type="checkbox"/> Ja	
I hvilket forsikringselskap har du tegnet villa/husforsikring?	
Forsikringselskap	Eika
Polise/avtalenr.	

Document reference: 1501250233

Spørsmål for alle typer eiendommer

- 1 Kjenner du til om det er/har vært feil tilknyttet våtrommene, f.eks. sprekker, lekkasje, råte, lukt eller soppskader?
- Nei Ja

Initialer selger: ANL

1

2 Kjenner du til om det er utført arbeid på bad/våtrom?

Svar	Ja, kun av faglært
Beskrivelse	Full oppussing av bad. Byttet sluk, alle rør.
Arbeid utført av	Flesland flis

2.1 Ble tettesjikt/membran/sluk oppgradert/fornyhet?

Nei Ja

Beskrivelse	Hele badet ble fornyet absolutt alt
-------------	-------------------------------------

2.2 Er arbeidet byggemeldt?

Nei Ja

3 Kjenner du til om det er/har vært tilbakeslag av avløpsvann i sluk eller lignende?

Nei Ja

4 Kjenner du til feil eller om har vært utført arbeid/kontroll på vann/avløp?

Svar	Nei
------	-----

5 Kjenner du til om det er/har vært problemer med drenering, fuktinnslag, øvrig fukt eller fuktmerker i underetasje/kjeller?

Nei Ja

6 Kjenner du til om det er/har vært utettheter i terrasse/garasje/tak/fasade?

Nei Ja

7 Kjenner du til om det er/har vært problemer med ildsted/skorstein/pipe f.eks. dårlig trekk, sprekker, pålegg, fyringsforbud eller lignende?

Nei Ja

8 Kjenner du til om det er/har vært f.eks. sprekker i mur, skjeve gulv eller lignende?

Nei Ja

9 Kjenner du til om det er/har vært sopp/råteskader/insekter/skadedyr på eiendommen som rotter, mus, maur eller lignende?

Nei Ja

10 Kjenner du til om det er/har vært skjeggkre i boligen?

Nei Ja

11 Kjenner du til om det er/har vært utført arbeid på el-anlegget eller andre installasjoner (f.eks. oljetank, sentralfyr, ventilasjon)?

Svar	Ja, kun av faglært
Beskrivelse	Byttet sikringsskap og alle kabler, brytere og kontakter i hele leiligheten i 2020
Arbeid utført av	B.E.A

11.1 Foreligger det samsvarserklæring (i henhold til forskrift om elektriske lavspenningsanlegg)?

Nei Ja

12 Kjenner du til om det er utført kontroll av el-anlegget og/eller andre installasjoner (f.eks. oljetank, sentralfyr, ventilasjon)?

Nei Ja

Beskrivelse	2020 når B.E.A byttet alt elektrisk i leiligheten
-------------	---

13 Har du ladeanlegg/ladeboks for elbil i dag?

Nei Ja

14 Kjenner du til om ufaglærte har utført arbeid som normalt bør utføres av faglærte, utover det som er nevnt tidligere (f.eks. drenering, murerarbeid, tømmerarbeid etc)?

Nei Ja

15 Er det nedgravd oljetank på eiendommen?

Nei Ja

16 Kjenner du til om det har vært utført arbeid på terrasse/garasje/tak/fasade?

Svar

Nei

17 Selges eiendommen med utleiedel, leilighet, hybel eller tilsvarende?

Nei Ja

18 Kjenner du til om det er innredet/bruksendret/bygget ut i kjeller eller loft eller andre deler av boligen?

Nei Ja

19 Kjenner du til forslag eller vedtatte reguleringsplaner, andre planer, nabovarsel eller offentlige vedtak som kan medføre endringer i bruken av eiendommen eller av dens omgivelser?

Nei Ja

20 Kjenner du til om det foreligger påbud/heftelser/krav/manglende tillatelser vedrørende eiendommen?

Nei Ja

21 Er det foretatt radonmåling?

Nei Ja

22 Kjenner du til manglende brukstillatelse eller ferdigattest?

Nei Ja

23 Kjenner du til om det foreligger skaderapporter/ tilstandsvurderinger eller utførte målinger?

Nei Ja

24 Er det andre forhold av betydning ved eiendommen som kan være relevant for kjøper å vite om (f.eks. rasfare, tinglyste forhold eller private avtaler)?

Nei Ja

Spørsmål for bolig i sameie/borettslag/boligaksjeselskap:

25 Kjenner du til om sameiet/laget/selskapet er involvert i tvister av noe slag?

Nei Ja

26 Kjenner du til vedtak/forslag til vedtak om forhold vedr. eiendommen som kan medføre økte felleskostnader/økt fellesgjeld?

Nei Ja

27 Kjenner du til om det er/har vært sopp/råteskader/insekter/skadedyr i sameiet/laget/selskapet (fellesareal eller i andre boliger) som rotter, mus, maur eller lignende?

Nei Ja

28 Kjenner du til om det er/har vært skjeggkre i sameiet/laget/selskapet (fellesareal eller i andre boliger)?

Nei Ja

Document reference: 1501250233

Tilleggs kommentar

Jeg bekrefter at opplysningene er gitt etter beste skjønn. Jeg er kjent med at dersom jeg har gitt ufullstendige, uriktige eller misvisende opplysninger om eiendommen, vil forsikringsselskapet kunne søke hel eller delvis regress for sine utbetalinger eller redusere sitt ansvar helt eller delvis, jfr. vilkår for boligselgerforsikring punkt 7.1 og forsikringsavtaleloven kapittel 4.

Jeg er orientert om mitt mulige ansvar som selger etter avhendingsloven, eventuelt etter kjøpsloven (aksjeboliger), og om forsikringsgiver sitt boligselgerforsikringstilbud.

Jeg er klar over at avtale om forsikring er bindende. Jeg er også klar over at premietilbudet først kan påberopes når boligen er solgt (budaksept). Premietilbudet som er gitt av megler er bindende for forsikringsgiver i 6 – seks – måneder fra oppdragsinngåelse med megler.

Etter dette vil premien og forsikringsvilkårene kunne justeres. Når premietilbudet ikke lenger er bindende for forsikringsselskapet må egenerklæringsskjemaet signeres på nytt og eventuelle endringer påføres. Det vil da være forsikringspremien og forsikringsvilkårene på ny signeringsdato som legges til grunn.

Det kan ikke tegnes boligselgerforsikring ved følgende salg:

- mellom ektefeller eller slektninger i rett oppstigende eller nedstigenede linje, søsken, eller
- mellom personer som bor eller har bodd på boligeiendommen og/eller
- når salget skjer som ledd i sikredes næringsvirksomhet/er en næringsseiendom
- etter at boligeiendommen er lagt ut for salg.
- ved salg av helårs- og fritidsbolig er det krav til at det foreligger tilstandsrapport i henhold til Forskrift til avhendingslova (tryggere bolighandel).

Forsikringsselskapet kan ved skriftlig samtykke akseptere tegning av forsikring også i ovennevnte tilfeller.

Dersom forsikringsselskapet ikke har gitt skriftlig samtykke, kan erstatningen bortfalle.

Ved oppgjørsoppdrag trer forsikringen i kraft når kontrakten er signert av begge parter, begrenset til siste 12 måneder før overtakelse.

Forøvrig oppfordrer selger potensielle kjøpere til å undersøke eiendommen grundig, jf avhendingsloven § 3-10 og kjøpsloven § 20 (aksjeboliger).

Gyldig forsikring forutsetter at det for helårs- og fritidsbolig foreligger tilstandsrapport som er i henhold til Forskrift til avhendingslova (tryggere bolighandel).

- Jeg ønsker boligselgerforsikring, og bekrefter å ha mottatt og lest forsikringsvilkårene og informasjonsbrosjyre til selger i forbindelse med kjøp av boligselgerforsikring. Forsikringen trer i kraft på det tidspunkt det foreligger en budaksept mellom partene, begrenset til tolv måneder før overtakelse. Ved oppgjørsoppdrag trer forsikringen i kraft når kontrakten er signert av begge parter, begrenset til siste 12 måneder før overtakelse. Jeg bekrefter med dette at eiendommen ikke er en næringsseiendom, at den ikke selges som ledd i næringsvirksomhet eller mellom ektefeller eller slektninger i rett oppstigende eller nedstigende linje, søsken, eller mellom personer som bor eller har bodd på boligeiendommen. Gyldig forsikring forutsetter at det for helårs- og fritidsbolig foreligger tilstandsrapport som er i henhold til Forskrift til avhendingslova (tryggere bolighandel). Forsikringen er ugyldig dersom den tegnes i strid med forsikringsvilkårene. Jeg er innforstått med at eiendomsmegleren ikke har fullmakt til å gjøre unntak fra ovennevnte begrensninger. Jeg er oppmerksom på at 8% av total forsikringspremie er honorar til Söderberg & Partners.
- Jeg ønsker ikke boligselgerforsikring, men megler har tilbudt meg å kjøpe slik forsikring.
- Jeg kan ikke kjøpe boligselgerforsikring ihht vilkår.

Document reference: 1501250233

NAME OF SIGNER	IDENTIFIER	TIME	ELECTRONIC ID
Aslak Nikolai Lianes	a4d9d58a1d21e077a0ebe e7b1a57164e4e7f3461	01.10.2025 12:10:23 UTC	Signer authenticated by One time code

Document reference: 1501250233

- This is a PDF document digitally signed by IN Groupe's E-Signing service.
- The document's integrity is protected by signing and sealing the contents with a certificate issued to IN Groupe by a third party. Validating the signature confirms that the contents have not been modified since the time of signing.
- For more information about document formats, see <https://doc.ingroupe.com/developer>

Nabolagsprofil

Stølsvegen 94E - Nabolaget Ådnamarka - vurdert av 54 lokalkjente

Nabolaget spesielt anbefalt for

- Familier med barn
- Etablerere
- Godt voksne



Offentlig transport

Stølsvegen Linje 29	1 min 0.1 km
Arna stasjon Linje F4, L4, R40	16 min 1.4 km
Jernbanestasjonen i Bergen Linje F4, L4, R40	30 min 26.8 km
Bergen Flesland	31 min

Skoler

Ådnamarka skule (1-7 kl.) 327 elever, 21 klasser	5 min 0.3 km
Garnes ungdomsskule (8-10 kl.) 417 elever, 32 klasser	7 min 4.4 km
Arna videregående skole 200 elever	6 min 3.8 km
Åsane videregående skole 1100 elever	20 min 15 km

Ladepunkt for el-bil

Arnatveit Borettslag	11 min
----------------------	--------



Opplevd trygghet

Veldig trygt 90/100



Kvalitet på skolene

Veldig bra 80/100



Naboskapet

Godt vennskap 72/100

Aldersfordeling

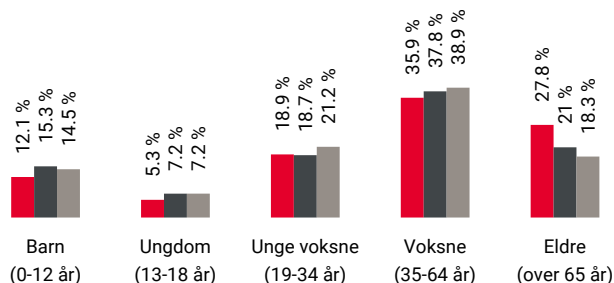

Område	Personer	Husholdninger
Ådnamarka	1 097	560
Indre Arna	7 112	3 150
Norge	5 425 412	2 654 586

Barnehager

Arnatveit barnehage (1-5 år) 57 barn	7 min 0.6 km
Ådnanipa barnehage (1-5 år) 32 barn	11 min 0.9 km
Indre Arna barnehage (0-5 år) 69 barn	17 min 1.5 km

Dagligvare

Kiwi Arnatveit	9 min
Kiwi Indre Arna	18 min



Innholdet i nabolagsprofilen er hentet fra ulike datakilder, og feil eller mangler kan forekomme. Vurderinger og sitater er innhentet på web og gir uttrykk for hvordan naboene vurderer nabolaget. FINN.no AS kan ikke holdes ansvarlig for feil/mangler i profilen. Copyright © Finn.no AS 2025

Primære transportmidler



1. Egen bil



2. Tog



Turmulighetene

Nærhet til skog og mark 98/100



Støynivået

Lite støynivå 96/100



Trafikk

Lite trafikk 84/100

Sport

- ⚽ Ådnamarka skole fotballbane kunstg... 4 min 🚶
Fotball 0.3 km
- ⚽ Sentralidrettsanlegg Arna 18 min 🚶
Fotball, friidrett 1.5 km
- 🏃 CrossFit-Bruket 12 min 🚶
- 🏃 Arna Treningssenter 12 min 🚶

Boligmasse

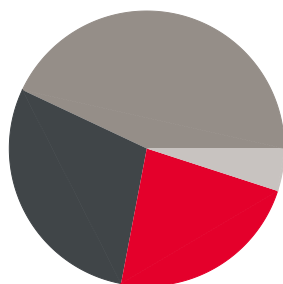

- 23% enebolig
- 29% rekkehus
- 43% blokk
- 5% annet

Varer/Tjenester

- 📍 Øyrane Torg 19 min 🚶
- 📍 Apotek 1 Arna 16 min 🚶

Aldersfordeling barn (0-18 år)

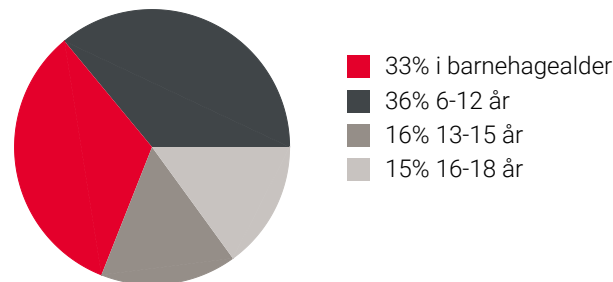

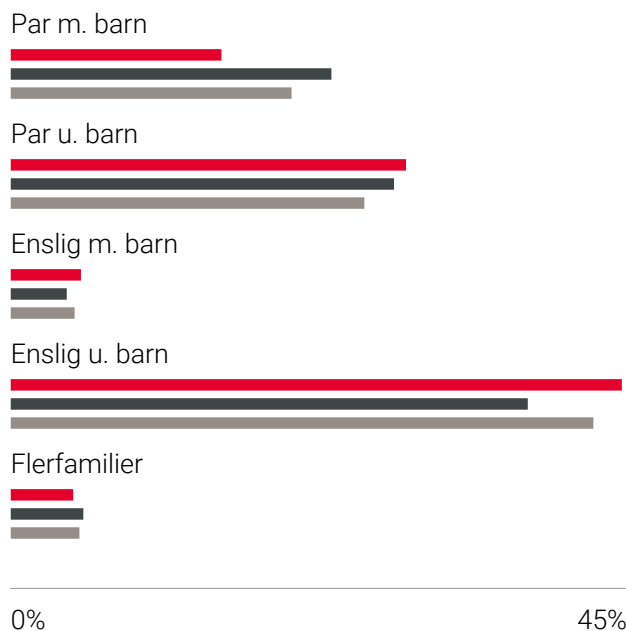

Familiesammensetning

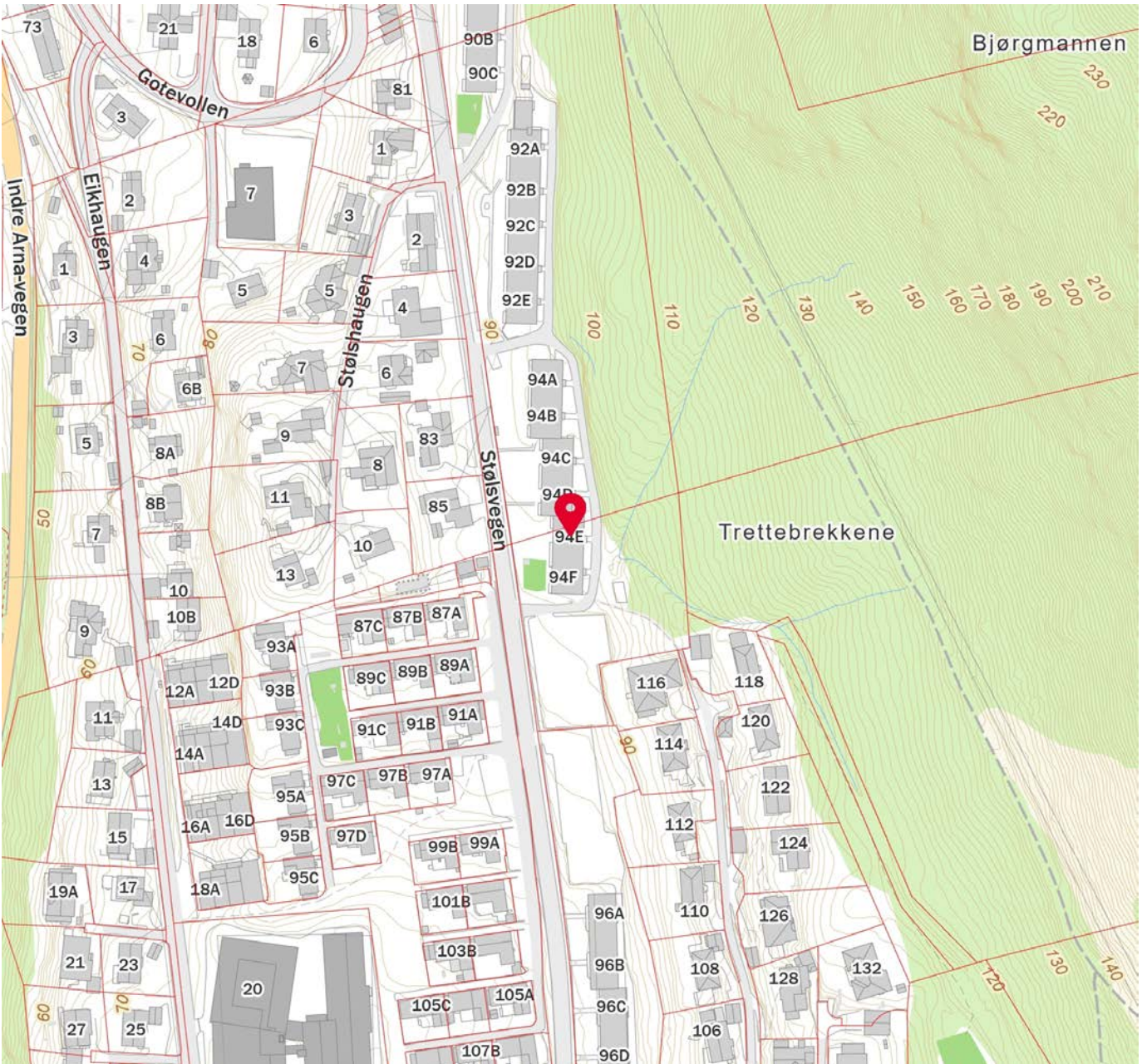
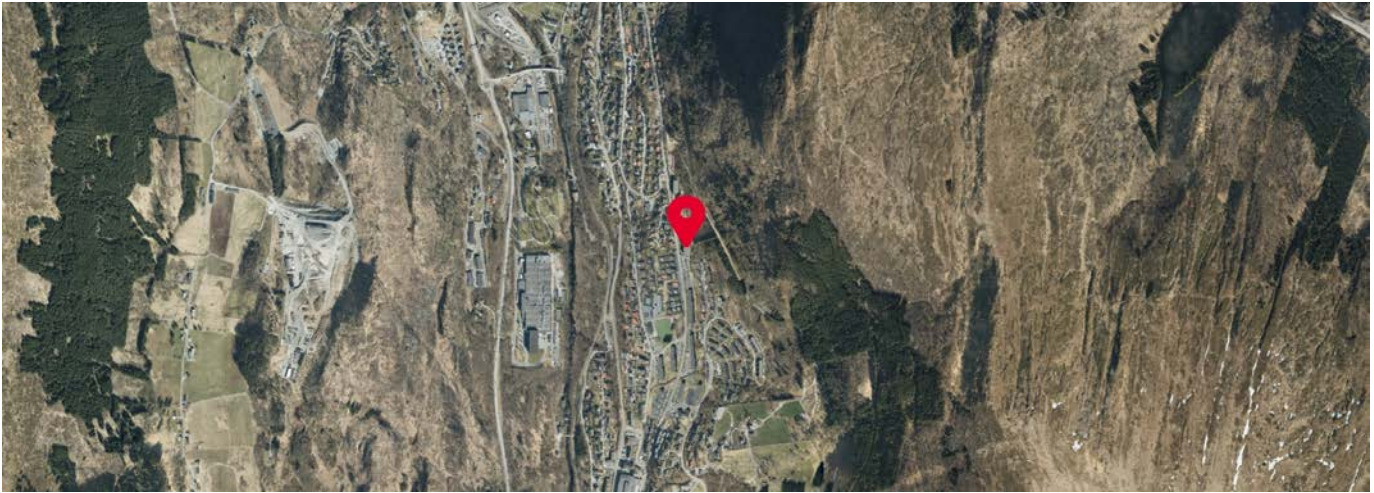

Sivilstand

		Norge
Gift	35%	33%
Ikke gift	49%	54%
Separert	10%	9%
Enke/Enkemann	6%	4%



 Innholdet i nabolagsprofilen er hentet fra ulike datakilder, og feil eller mangler kan forekomme. Vurderinger og sitater er innhentet på web og gir uttrykk for hvordan naboen vurderer nabolaget. FINN.no AS kan ikke holdes ansvarlig for feil/mangler i profilen. Copyright © Finn.no AS 2025



BERGEN
KOMMUNE

Basiskart

Byrådsavdeling for klima, miljø og byutvikling
Plan- og bygningsetaten
Målestokk v/A4: 1:1500
Dato: 17.09.2025

Gnr/Bnr/Fnr/Snr: 287/6/28/0
Adresse: Stølsvegen 94E, 5262 ARNATVEIT m.fl.

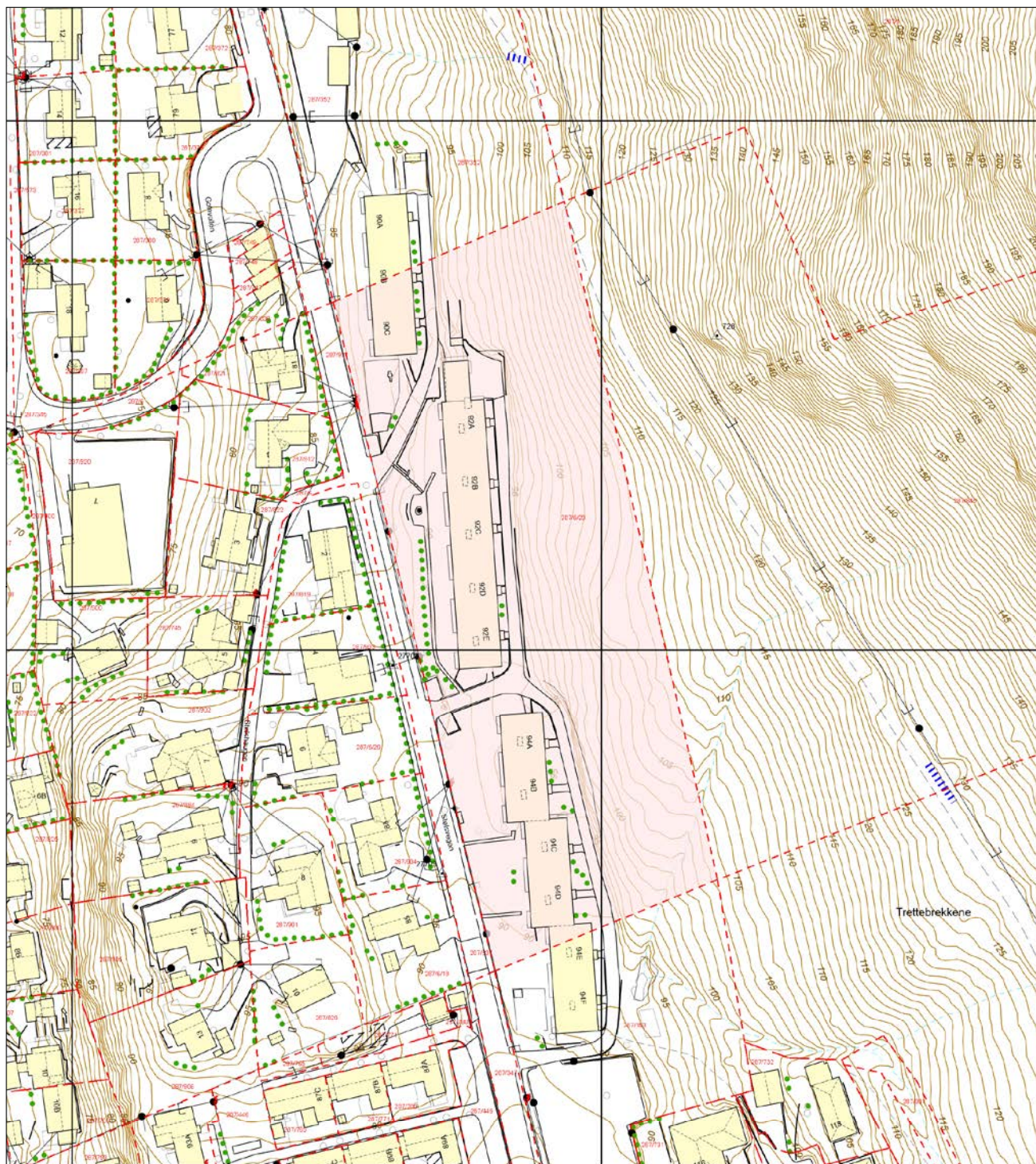

- | | | | |
|--------------------------|--------------------------|--------------------|------------|
| Eiendomsgrense - sikker | Registrert tiltak anlegg | Allé | Mast |
| Eiendomsgrense - usikker | Kulturminne | Hekk | Skap |
| Bygning | Gangveg og sti | EL belysningspunkt | Høydekurve |
| Registrert tiltak bygg | Traktorveg | EL Nettstasjon | Fastmerker |
| Fredet bygg | InnmåltTre | Ledning kum | |



BERGEN
KOMMUNE

Vegstatuskart

Byrådsavdeling for klima, miljø og byutvikling
Plan- og bygningsetaten
Målestokk v/A4: 1:3000
Dato: 17.09.2025

Gnr/Bnr/Fnr/Snr: 287/6/28/0
Adresse: Stølsvegen 94E, 5262 ARNATVEIT

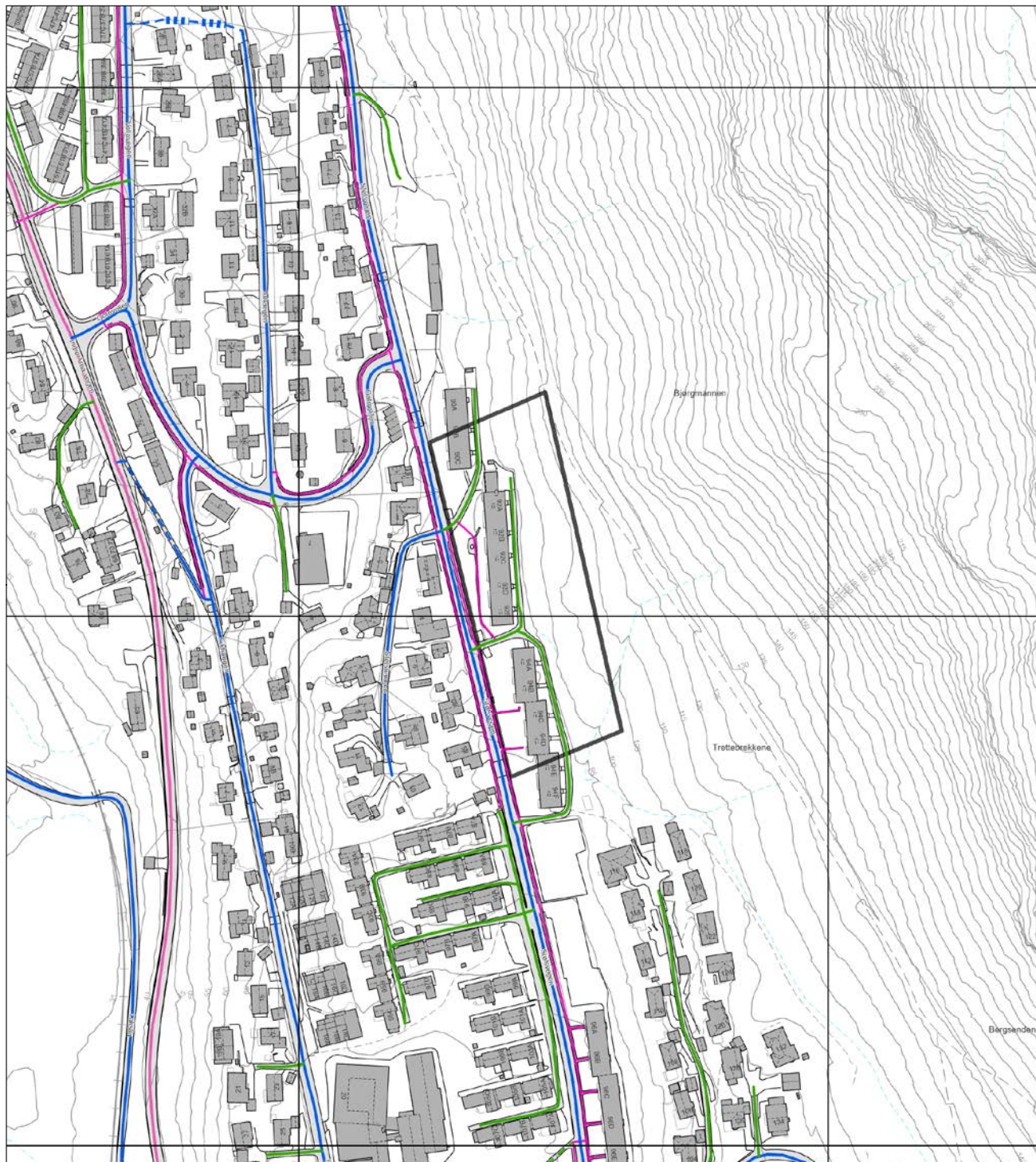

- | | | | |
|-------------------|----------------------|----------------------------|----------------------------|
| Europaveg | Fylkesveg | Privat veg | Gang-/sykkelveg, fylkesveg |
| Europaveg, tunnel | Fylkesveg, tunnel | Privat veg, tunnel | Gang-/sykkelveg, kommunal |
| Riksveg | Kommunal veg | Gang-/sykkelveg, europaveg | Gang-/sykkelveg, privat |
| Riksveg, tunnel | Kommunal veg, tunnel | Gang-/sykkelveg, riksveg | Bilferge, fylkesveg |



Lianes, Aslak Nikolai
STØLSVEGEN 94E, 5262 ARNATVEIT

Vår ref.: 0045-1-87
Dato: 17.09.2025

Deres henvendelse av 17.09.2025 vedrørende salgsoppdrag på eierseksjon/andel nr. 87 i Ådnamarka Borettslag er mottatt, og vi kan opplyse følgende:

Boligselskap:	Ådnamarka Borettslag
Tilknyttet boligselskap:	Ja
Org.nr.:	953518864
Seksjons-/andelsnr.:	87
Seksjons-/andelseier:	Lianes, Aslak Nikolai
Adresse:	STØLSVEGEN 94E, 5262 ARNATVEIT

Forsikring

Gjensidige Forsikring ASA 83379695

Fellesutgifter:

Renhold	100,00	Månedlig
Altankostnad	450,00	Månedlig
Tv og Internett	514,00	Månedlig
Brensel/Varmt vann	703,00	Månedlig
Felleskostnader	3 760,00	Månedlig

Sum felleskostnader: 5 527,00

Restanse felleskostnader

Selgers utestående til boligselskapet pr. dags dato (informasjon forbeholdt megler): 0,00

Vi tar forbehold om eventuelle påløpte omkostninger til Klare Inkasso AS.

Vennligst ta kontakt i forbindelse med oppgjøret for eventuelle restanser på felleskostnader o.l. Forespørsler angående restanse sendes til: eierskifte@bob.no

Det gjøres oppmerksom på at kjøper får tilsendt egne faktura for betaling av felleskostnader. Faktura og betalingsinformasjon tilhørende selger skal ikke benyttes av kjøper ved betaling.

Det vil være den som eier boligen ved forfall (forskuddsvis den 1. i hver måned) som svarer for felleskostnadene til boligselskapet og et eventuelt mellomværende mellom kjøper og selger gjøres opp dem imellom.

Spesifikasjon av lån

Bank:	Svenska Handelsbanken AB NUF
Lånenr.:	95217450838
Lånebeskrivelse:	Handelsbanken - vedlikehold; takteking og rør
Lånetype:	Annuitetslån
Rentesats:	5,40%
Rentetype:	Flytende rente
Andel av saldo:	29 737,15
Total saldo lån:	3 453 418,00
Innfrielsesdato:	30.06.2042

Bank:	Svenska Handelsbanken AB NUF
Lånenr.:	90437168899
Lånebeskrivelse:	Handelsbanken
Lånetype:	Annuitetslån
Rentesats:	5,40%
Rentetype:	Flytende rente
Andel av saldo:	70 561,20
Total saldo lån:	8 194 374,00
Innfrielsesdato:	31.12.2036

Fellesgjeld pr. 17.09.2025: 100 298,35

Total fellesgjeld for Ådnamarka Borettslag pr. 17.09.2025: 11 647 792,00

Kontaktinformasjon til styret

Styreleder: Tove Solberg
Styreleders e-post: tovesolberg1@gmail.com

Tredjepartsopplysninger

Andel gjeld pr 31.12.2024	105 623
Andel formue pr 31.12.2024	25 418

Bygning/eiendom

Byggeår 1969
Gårds-/bruksnr: 287/353

Særskilte opplysninger

Boligselskapet har inngått avtale om forskutterte felleskostnader med Klare Finans AS.

Borettslaget er dekket av Klare Finans AS, www.klarefinans.no. Laget er sikret mot tap som følge av at en andelseier ikke betaler sine felleskostnader, etter gjeldende vilkår. Avtalen om sikring er gyldig til den sies opp av en av partene.



Styregodkjenning skal alltid sendes til styret.

Dersom andel skifter eier, har andelseierne i borettslaget og dernest de øvrige andelseierne i boligbyggelaget forkjøpsrett. Vennligst se vedtekter og bob.no for regler rundt forkjøpsrett.

Gnr.0287 / bnr. 0352 eiet tomt, gnr.0287 / bnr. 0353 eiet tomt, gnr. 0287 / bnr. 0006 festet tomt.

18 garasjer. Alle har krav på parkeringsplass, ekstra p-plasser med uttak for motorvarmer til leie. Garasjeleie gjelder kun for leie av tomten, da garasjene eies av den enkelte. Hvis en andelseier som har garasje skal flytte fra laget må garasjen selges til andre andelseiere. Den selges til høystbydende. Pliker å informere om at garasjen er til salgs på oppslagstavler i alle oppgangene minst 2 uker før leiligheten legges ut for salg. Hvis ikke garasjen blir solgt innen oppgitt frist, kan den selges med leiligheten.

Radiatorvarme og varmt tappevann: generalforsamling vedtok 11.05.2021 at brenselutgifter (radiatorvarme og varmt tappevann) legges inn i de månedlige felleskostnadene fordelt etter fordelingsbrøken fra 01.01.2022. Vennligst ta kontakt med styret for nærmere informasjon.

Når overdragelse er gjennomført ber vi om å få tilsendt fullstendig navn, adresse og fødselsnr. for ny(e) eier(e). Dette for at vi skal kunne innberette eiers seksjon/andel i boligselskapet til ligningsmyndighetene og slik at ny(e) eier(e) får faktura for betaling av felleskostnader. I tillegg til dette ber vi også om å få oversendt overtagelsesdato og kjøpesum.

Vi ønsker å gjøre oppmerksom på at man må være BOB-medlem for å eie andel i borettslag som er tilknyttet BOB.

For de boligselskapene som krever styregodkjenning av ny eier(e) finner man [skjema for styregodkjenning](#) på BOB.no. Utfylt skjema for styregodkjenning sendes til styret for signering og deretter til eierskifte@bob.no

For regler angående [forkjøpsrett](#) og oppdatert [prisliste](#) vennligst se BOB sine nettsider. Alle henvendelser om forkjøpsrett sendes til: forkjopsrett@bob.no

Med hilsen
BOB BBL
E-post: Meqlerpakke@bob.no

Vedtekter

for Adnamarka borettslag org nr 953 518 864 tilknyttet
Bergen og Omegn Boligbyggelag

vedtatt på konstituerende generalforsamling den 17. mars 1966, endret på generalforsamling
20. april 1988, 06.04.2005, 09.03.2011 og sist endret 08.04.2025 med iverksettelse fra lov
om burettslag av 06.06.2003 sin ikrafttredelse.

§ 1. Innledende bestemmelser

1-1 Formål

Adnamarka borettslag er et samvirkeforetak som har til formål å gi andelseierne
bruksrett til egen bolig i lagets eiendom (boret) og å drive virksomhet som står i
sammenheng med denne.

1-2 Forretningskontor og tilknytningsforhold

- (1) Borettslaget ligger i Bergen kommune og har forretningskontor i Bergen kommune.
- (2) Borettslaget er tilknyttet Bergen og Omegn Boligbyggelag.

§ 2. Andeler og andelseiere

2-1 Andeler og andelseiere

- (1) Andelene skal være på kroner 100,-.
- (2) Bare andelseiere i boligbyggelaget og bare fysiske personer (enkeltpersoner) kan være andelseiere i borettslaget. Ingen fysiske personer kan eie mer enn en andel.
- (3) Uansett kan staten, en fylkeskommune eller en kommune til sammen eie inntil ti prosent av andelene i borettslaget i samsvar med borettslagslovens § 4-2 (1). Det samme gjelder selskap som har til formål å skaffe boliger og som blir ledet og kontrollert av stat, fylkeskommune eller kommune, stiftelse som har til formål å skaffe boliger og som er opprettet av staten, en fylkeskommune eller kommune og selskap, stiftelse eller andre som har inngått samarbeidsavtale med stat, fylkeskommune eller kommune om å skaffe boliger til vanskeligstilte.
- (4) Likevel kan staten, en kommune, et boligbyggelag eller annen institusjon eller sammenslutning med samfunnsnyttig formål til sammen eie inntil 10 % av andelene i borettslaget. Stiftelsen Flyktningeboliger skal eie andel nr 2.
- (5) Andelseierne skal få utlevert et eksemplar av borettslagets vedtekter.

2-2 Sameie i andel

- (1) Bare personer som bor eller skal bo i boligen kan bli sameier i andel.
- (2) Dersom flere eier en andel sammen, skal det regnes som bruksoverlating hvis en eller flere av sameierne ikke bor i boligen, jf vedtektenes punkt 4-2.

2-3 Overføring av andel og godkjenning av ny andelseier

- (1) En andelseier har rett til å overdra sin andel, men erververen må godkjennes av borettslaget for at ervervet skal bli gyldig overfor borettslaget.
- (2) Borettslaget kan nekte godkjenning når det er saklig grunn til det og skal nekte godkjenning dersom ervervet vil være i strid med punkt 2 i vedtektenes.
- (3) Nekte borettslaget å godkjenne erververen som andelseier, må melding om dette komme fram til erververen senest 20 dager etter at søknaden om godkjenning kom fram til borettslaget. I motsatt fall skal godkjenning regnes som gitt.
- (4) Erververen har ikke rett til å bruke boligen før godkjenning er gitt eller det er rettskraftig avgjort at erververen har rett til å erverve andelen.

- (5) Den forrige andelseieren er solidarisk ansvarlig med en eller flere nye erververe for betaling av felleskostnader til ny andelseier er godkjent, eller det er rettskraftig avgjort at en ny andelseier har rett til å erverve andelen.

2-4 Ombygging, påbygging eller andre endringer av boligen

Andelseier kan ikke foreta ombygging, påbygging eller andre endringer av bygg eller grunn uten å innhente skriftlig samtykke fra laget. Dette gjelder også oppsetting av antenne, parabol, markiser, varmepumpe eller andre tekniske/elektriske installasjoner. Det samme gjelder innvendige ombygginger mv dersom disse vil gripe inn i bærende konstruksjoner, felles rør, ledninger og anlegg.

§ 3. Forkjøpsrett

3-1 Hovedregel for forkjøpsrett

- (1) Dersom andel skifter eier, har andelseierne i borettslaget og dernest de øvrige andelseierne i boligbyggelaget forkjøpsrett.
- (2) Forkjøpsretten kan ikke gjøres gjeldende når andelen overdras til ektefelle, til andelseierens eller ektefellens slektning i rett opp- eller nedstigende linje, til fosterbarn som faktisk står i samme stilling som livsarving, til søsken eller noen annen som i de to siste årene har hørt til samme husstand som den tidligere eieren. Forkjøpsretten kan heller ikke gjøres gjeldende når andelen overføres på skifte etter separasjon eller skilsmisse, eller når et husstandsmedlem overtar andelen etter bestemmelsene i husstandsfellesskapslovens § 3.
- (3) Styret i borettslaget skal sørge for at de som er nevnt i første ledd får anledning til å gjøre forkjøpsretten gjeldende og på deres vegne gjøre retten gjeldende innen fristen nevnt i vedtektenes punkt 3-2, jf borettslagslovens § 4-15 første ledd.

3-2 Frister for å gjøre forkjøpsrett gjeldende

Fristen for å gjøre forkjøpsretten gjeldende er 20 dager fra borettslaget mottok melding om at andelen har skiftet eier, med opplysning om pris og andre vilkår. Fristen er fem hverdager dersom borettslaget har mottatt skriftlig forhåndsvarsel om at andelen kan skifte eier, og varselet har kommet fram til laget minst femten dager, men ikke mer enn tre måneder, før meldingen om at andelen har skiftet eier.

3-3 Nærmere om forkjøpsretten

- (1) Ansiennitet i borettslaget regnes fra dato for overtakelse av andelen. Står flere andelseiere i borettslaget med lik ansiennitet, går den med lengst ansiennitet i boligbyggelaget foran.
- (2) Dersom ingen andelseiere i borettslaget melder seg utpeker boligbyggelaget hvilken andelseier i boligbyggelaget som skal få overta andelen.
- (3) Andelseier som vil overta ny andel, må overdra sin andel i laget til en ny andelseier. Dette gjelder selv om andelen tilhører flere.
- (4) Forkjøpsretten skal kunngjøres i en avis som er vanlig lest på stedet, på boligbyggelagets nettsider, ved oppslag i borettslaget eller på annen egnet måte.

§ 4. Borett og bruksoverlating

4-1 Boretten

- (1) Hver andel gir enerett til å bruke en bolig i borettslaget og rett til å nytte fellesarealer til det de er beregnet eller vanlig brukt til, og til annet som er i samsvar med tiden og forholdene.
- (2) Andelseieren kan ikke benytte boligen til annet enn boligformål uten styrets samtykke.
- (3) Andelseieren skal behandle boligen, andre rom og annet areal med tilbørlig aktsomhet. Bruken av boligen og fellesarealene må ikke på en urimelig eller unødvendig måte være til skade eller ulempe for andre andelseiere og øvrige beboere.

- (4) En andelseier kan med styrets godkjenning gjennomføre tiltak på eiendommen som er nødvendige på grunn av funksjonshemming hos en bruker av boligen. Godkjenning kan ikke nektes uten saklig grunn.
- (5) Styret kan fastsette vanlige ordensregler for eiendommen. Selv om det er vedtatt forbud mot dyrehold, kan styret samtykke i at brukeren av boligen holder dyr dersom gode grunner taler for det, og dyreholdet ikke er til ulempe for de andre brukerne av eiendommen.

4-2 Bruksoverlating

- (1) Andelseieren kan ikke uten samtykke fra styret overlate bruken av boligen til andre.
- (2) Med styrets godkjenning kan andelseierne overlate bruken av hele boligen dersom:
 - andelseieren selv eller andelseierens ektefelle eller slektning i rett opp- eller nedstigende linje eller fosterbarn av andelseieren eller ektefellen, har bodd i boligen i minst ett av de siste to årene. Andelseierne kan i slike tilfeller overlate bruken av hele boligen for opp til tre år
 - andelseieren er en juridisk person
 - andelseieren skal være midlertidig borte som følge av arbeid, utdanning, militærtjeneste, sykdom eller andre tungtveiende grunner
 - et medlem av brukerhusstanden er andelseierens ektefelle eller slektning i rett opp- eller nedstigende linje eller fosterbarn av andelseieren eller ektefellen
 - det gjelder bruksrett til noen som har krav på det etter ekteskapslovens § 68 eller husstandsfellesskapslovens § 3 andre ledd.
 Godkjenning kan bare nektes dersom brukerens forhold gir saklig grunn til det. Godkjenning kan nektes dersom brukeren ikke kunne blitt andelseier. Har laget ikke sendt svar på skriftlig søknad om godkjenning av bruker innen en måned etter at søknaden har kommet fram til laget, skal brukeren regnes som godkjent.
- (3) Andelseier som bor i boligen selv, kan overlate bruken av deler av den til andre uten godkjenning.
- (4) Overlating av bruken reduserer ikke andelseierens plikter overfor borettslaget.
- (5) Fysisk andelseier plikter å holde laget orientert om hvor vedkommende kan treffes. Juridisk andelseier plikter å utpeke fullmektig som kan ta i mot meldinger fra laget.

§ 5. Vedlikehold

5-1 Andelseiernes vedlikeholdsplikt

- (1) Den enkelte andelseier skal holde boligen, og andre rom og annet areal som hører boligen til, i forsvarlig stand og vedlikeholde slikt som markiser, vinduer, rør, sikringsskap fra og med første hovedsikring/inntakssikring, ledninger med tilbehør, varmekabler, inventar, utstyr inklusive vannklosett, varmtvannsbereder, vasker, apparater og innvendige flater. Apparater slik som panelovner, ventilatorer, vifter og balansert ventilasjonsanlegg, m.v som er plassert i boligen må også vedlikeholdes av andelseier. Vedlikeholdet omfatter vannrør i leiligheten frem til stoppekran. Dersom slik stoppekran ikke er montert gjelder ansvaret frem til hovedstamme. Andelseier har også ansvaret for ringe- og tvledning, elektriske ledninger og porttelefon fra ringeknappen ved døren inn til den enkelte boligen og inne i boligen, samt øvrige trekkerør og ledninger. Våtrom må brukes og vedlikeholdes slik at lekkasjer unngås. Ventilert og andre luftkanaler må være åpne for å sikre en forsvarlig utlufting av boligen.
- (2) Vedlikeholdet omfatter også nødvendige reparasjoner og utskifting av slikt som vannrør i leiligheten til stoppekran eller hovedstamme (se ovenfor), og øvrige rør, utstyr i sikringsskap fra og med første hovedsikring/inntakssikring tilhørende boligen, ledninger med tilbehør, varmekabler, inventar, utstyr inklusive slik som vannklosett, varmtvannsbereder og vasker, apparater (panelovner, ventilatorer, vifter og balansert ventilasjonsaggregater som er plassert i boligen mv), tapet, gulvbelegg, vegg-, gulv- og himlingsplater, skillevegger, listverk, skap, benker og innvendige dører med karm. Utskifting av sluk og avløpsrør mv. som følge av modernisering /oppussing er andelseiers ansvar.

- (3) Andelseieren har også ansvaret for oppstaking og rensing av innvendig kloakkledning både til og fra egen vannlås/sluk og fram til borettslagets felles-/hovedledning. Andelseier skal også rense eventuelle sluk på verandaer, balkonger o.l. Andelseier har også ansvar for å sørge for dette ved fravær fra boligen, for å unngå tett sluk og eventuell oversvømmelse.
- (4) Andelseieren skal holde boligen fri for insekter og skadedyr, med mindre dette skyldes forhold utenfor andelseiers mulighet for kontroll. Skade som følge av inntregning av rotter/mus er borettslagets ansvar med mindre det kan godtgjøres at andelseier eller noen han svarer for har opptrådt uaktsomt. Dersom insekter og skadedyr oppdages, eller spor etter at slike har vært tilstede, plikter andelseier å varsle styret umiddelbart.
- (5) Vedlikeholdsplikten omfatter også utbedring av tilfeldig skade, herunder skade påført ved innbrudd og uvær på noe andelseier har vedlikeholdsansvaret for.
- (6) Andelseier plikter å la arbeidene utføres på en håndverkmessig forsvarlig måte. Andelseier må ikke uten skriftlig samtykke fra borettslaget foreta forandringer ved andelen som griper inn i bærende konstruksjoner og felles installasjoner som går gjennom boligene, jfr også 2-4.
- (7) Oppdager andelseieren skade i boligen som borettslaget er ansvarlig for å utbedre, plikter andelseieren straks å sende melding til borettslaget.
- (8) Særlige individuelle avtaler inngått mellom enkelte andelseiere/grupper av andelseiere og laget, og som har en annen fordeling av vedlikeholdsansvaret/ utskiftingsansvaret enn det som følger av punktene (1) til (5) ovenfor, videreføres i sin helhet inntil annet måtte bli avtalt.
- (9) Borettslaget og andre andelseiere kan kreve erstatning for tap som følger av at andelseieren ikke oppfyller pliktene sine, jf borettslagslovens §§ 5-13 og 5-15.

5-2 Borettslagets vedlikeholdsplikt

- (1) Borettslaget skal holde bygninger og eiendommen for øvrig i forsvarlig stand så langt plikten ikke ligger på andelseierne. Skade på bolig eller inventar som tilhører laget, skal laget utbedre dersom skaden følger av mislighold fra en annen andelseier.
- (2) Felles rør, ledninger, kanaler, radiatorer inklusiv kraner og rør, og andre felles installasjoner som går gjennom boligen, skal borettslaget holde ved like. Borettslaget har rett til å føre nye slike installasjoner gjennom boligen dersom det ikke er til vesentlig ulempe for andelseieren.
- (3) Borettslagets vedlikeholdsplikt omfatter også utskifting av vinduer, herunder nødvendig utskifting av termoruter, og ytterdører til boligen eller reparasjon eller utskifting av tak, bjelkelag, bærende veggkonstruksjoner, sluk samt rør eller ledninger som er bygd inn i bærende konstruksjoner med unntak av varmekabler. Lagets ansvar for skifte av sluk og andre rør gjelder som følge av slitasje og elde.
- (4) Andelseieren skal gi adgang til boligen slik at borettslaget kan utføre sin vedlikeholdsplikt, herunder ettersyn, reparasjon eller utskifting. Ettersyn og utføring av arbeid skal gjennomføres slik at det ikke er til unødig ulempe for andelseieren eller annen bruker av boligen.
- (5) Andelseier kan kreve erstatning for tap som følge av at borettslaget ikke oppfyller pliktene sine.

§ 6. Pålegg om salg og fravikelse

6-1 Mislighold

Andelseiers brudd på sine forpliktelser overfor borettslaget utgjør mislighold. Som mislighold regnes blant annet manglende betaling av felleskostnader, forsømt vedlikeholdsplikt, ulovlig bruk eller overlating av bruk og brudd på husordensregler eller bruk som på annen måte medfører nødvendig ulempe eller skade for de øvrige andelseierne.

6-2 Pålegg om salg

Hvis en andelseier til tross for advarsel vesentlig misligholder sine plikter, kan borettslaget pålegge vedkommende å selge andelen, jf borettslagslovens § 5-22 første ledd. Advarsel skal gis skriftlig og opplyse om at vesentlig mislighold gir laget rett til å kreve andelen solgt.

6-3 Fravikelse

Medfører andelseierens eller brukerens oppførsel fare for ødeleggelse eller vesentlig forringelse av eiendommen, eller er andelseierens eller brukerens oppførsel til alvorlig plage eller sjenanse for eiendommens øvrige andelseiere eller brukere, kan styret kreve fravikelse fra boligen etter tvangsfullbyrdelseslovens kapittel 13.

§ 7. Felleskostnader og pantesikkerhet

7-1 Felleskostnader

- (1) Felleskostnadene betales hver måned. Borettslaget kan endre felleskostnadene med en måneds skriftlig varsel. Andelseier plikter å betale felleskostnadene etter de instruksjoner og retningslinjer forretningsfører gir vedrørende innbetalingsmåten.
- (2) For felleskostnader som ikke blir betalt ved forfall, svarer andelseieren den til en hver tid gjeldende forsinkelsesrente etter lov av 17. desember 1976 nr 100.

7-2 Borettslagets pantesikkerhet

For krav på dekning av felleskostnader og andre krav fra lagsforholdet har laget panterett i andelen foran alle andre heftelser. Pantekravet er begrenset til en sum som svarer til to ganger folketrygdens grunnbeløp på tidspunktet da tvangsdekning besluttet gjennomført.

§ 8. Styret og dets arbeid.

1. Styre. Arbeidet i styret

8-1 Styret

- (1) Borettslaget skal ha et styre som skal bestå av en styreleder og 4 andre medlemmer med 1-2 varamedlemmer.
- (2) Funksjonstiden for styreleder og de andre medlemmene er to år. Varamedlemmer velges for ett år. Styremedlem og varamedlem kan gjenvelges.
- (3) Styret skal velges av generalforsamlingen. Generalforsamlingen velger styreleder ved særskilt valg. Styret velger nestleder blant sine medlemmer.

8-2 Styrets oppgaver

- (1) Styret skal lede virksomheten i samsvar med lov, vedtekter og generalforsamlingens vedtak. Styret kan ta alle avgjørelser som ikke i loven eller vedtektene er lagt til andre organer.
- (2) Styreleder skal sørge for at styret holder møte så ofte som det trengs. Et styremedlem eller forretningsføreren kan kreve at styret sammenkalles.
- (3) Styret skal føre protokoll over styresakene. Protokollen skal underskrives av de frammøtte styremedlemmene.

8-3 Styrets vedtak

- (1) Styret er vedtaksført når mer enn halvparten av alle styremedlemmene er til stede. Vedtak kan treffes med mer enn halvparten av de avgitte stemmene. Står stemmene likt, gjør møtelederens stemme utslaget. De som stemmer for et vedtak som innebærer en endring, må likevel utgjøre minst en tredjedel av alle styremedlemmene.
- (2) Styret kan ikke uten at generalforsamlingen har gitt samtykke med minst to tredjedels flertall, fatte vedtak om:
 - a) ombygging, påbygging eller andre endringer av bebyggelsen eller tomten som etter forholdene i laget går ut over vanlig forvaltning og vedlikehold,
 - b) å øke tallet på andeler eller å knytte andeler til boliger som tidligere har vært benyttet til utleie, jf borettslagslovens § 3-2 andre ledd,
 - c) salg eller kjøp av fast eiendom,
 - d) å ta opp lån som skal sikres med pant med prioritet foran innskuddene,

- e) andre rettslige disposisjoner over fast eiendom som går ut over vanlig forvaltning,
- f) andre tiltak som går ut over vanlig forvaltning, når tiltaket fører med seg økonomisk ansvar eller utlegg for laget på mer enn fem prosent av de årlige felleskostnadene.

8-4 Representasjon og fullmakt

Lederen (nestlederen) og et styremedlem i fellesskap representerer laget utad og tegner dets navn.

§ 9. Generalforsamlingen

9-1 Myndighet

Den øverste myndighet i borettslaget utøves av generalforsamlingen.

9-2 Tidspunkt for generalforsamling

- (1) Ordinær generalforsamling skal holdes hvert år innen utgangen av juni.
- (2) Ekstraordinær generalforsamling holdes når styret finner det nødvendig, eller når revisor eller minst to andelseiere som til sammen har minst en tiendedel av stemmene, krever det og samtidig oppgir hvilke saker de ønsker behandlet.

9-3 Varsel om og innkalling til generalforsamling

- (1) Forut for ordinær generalforsamling skal styret skriftlig varsle andelseierne om dato for møtet og om frist for innlevering av saker som ønskes behandlet. Saker som en andelseier ønsker behandlet på den ordinære generalforsamlingen må være innkommet til styret senest åtte uker før generalforsamlingen.
- (2) Generalforsamlingen skal innkalles skriftlig av styret med et varsel som skal være på minst åtte og høyst tjue dager. Ekstraordinær generalforsamling kan om nødvendig kalles inn med kortere varsel som likevel skal være på minst tre dager. I begge tilfeller skal det gis skriftlig melding til boligbyggelaget.
- (3) I innkallingen skal de sakene som skal behandles være bestemt angitt. Skal et forslag som etter borettslagsloven eller vedtektene må vedtas med minst to tredjedels flertall kunne behandles, må hovedinnholdet være angitt i innkallingen. Saker som en andelseier ønsker behandlet på ordinær generalforsamling skal nevnes i innkallingen når styret har mottatt krav om det etter vedtektenes punkt 9-3 (1).

9-4 Saker som skal behandles på ordinær generalforsamling

- Konstituering
- Godkjenning av årsberetning fra styret
- Godkjenning av årsregnskap
- Valg av styremedlemmer og varamedlemmer
- Eventuelt valg av revisor
- Fastsetting av godtgjørelse til styret
- Andre saker som er nevnt i innkallingen

9-5 Møteledelse og protokoll

Generalforsamlingen skal ledes av styrelederen med mindre generalforsamlingen velger en annen møteleder. Møtelederen skal sørge for at det føres protokoll fra generalforsamlingen. Protokollen skal underskrives av møteleder, referent og minst to av de tilstedeværende andelseierne valgt av generalforsamlingen.

9-6 Stemmerett og fullmakt

Hver andelseier har en stemme på generalforsamlingen. Hver andelseier kan møte ved fullmektig på generalforsamlingen, men ingen kan være fullmektig for mer enn en andelseier. For en andel med flere eiere kan det bare avgis en stemme.

9-7 Vedtak på generalforsamlingen

- (1) Foruten saker som nevnt i punkt 9-4 i vedtektene kan ikke generalforsamlingen fatte vedtak i andre saker enn de som er bestemt angitt i innkallingen.
- (2) Med de unntak som følger av borettslagsloven eller vedtektene her fattes alle beslutninger av generalforsamlingen med mer enn halvparten av de avgitte stemmer. Blanke og eller feil avgitte stemmer telles ikke med. Ved valg av styrets medlemmer

og ved andre personvalg kan generalforsamlingen på forhånd fastsette at den som får flest stemmer skal regnes som valgt.

- (3) Ved stemmelikhet gjør møtelederens stemme utslaget. Har møtelederen ikke stemt, eller det gjelder valg, avgjøres saken ved loddtrekning.

§ 10. Inhabilitet, taushetsplikt og mindretallsvern

10-1 Inhabilitet

- (1) Et styremedlem må ikke delta i styrebehandlingen eller avgjørelsen av noe spørsmål der medlemmet selv eller nærstående har en framtrædende personlig eller økonomisk særinteresse.
- (2) Ingen kan selv eller ved fullmektig eller som fullmektig delta i en avstemning på generalforsamlingen om avtale med seg selv eller nærstående eller om ansvar for seg selv eller nærstående i forhold til laget. Det samme gjelder avstemning om pålegg om salg eller krav om fravikelse etter borettslagslovens §§ 5-22 og 5-23.

10-2 Taushetsplikt

Tillitsvalgte, forretningsfører og ansatte i et borettslag har plikt til å bevare taushet overfor uvedkommende om det de i forbindelse med virksomheten i laget får vite om noens personlige forhold. Dette gjelder ikke dersom ingen berettiget interesse tilsier taushet. Taushetsplikten gjelder også etter vervets avslutning.

10-3 Mindretallsvern

Generalforsamlingen, styret eller forretningsfører kan ikke treffe beslutning som er egnet til å gi visse andelseiere eller andre en urimelig fordel til skade for andre andelseiere eller laget.

§ 11. Vedtektsendringer og forholdet til borettslovene

11-1 Vedtektsendringer

- (1) Endringer i borettslagets vedtekter kan bare besluttes av generalforsamlingen med minst to tredjedeler av de avgitte stemmer.
- (2) Følgende endringer av vedtektene kan ikke skje uten samtykke fra boligbyggelaget, jf borettslagslovens § 7-12:
 - vilkår for å være andelseier i borettslaget
 - bestemmelse om forkjøpsrett til andel i borettslaget
 - denne bestemmelse om godkjenning av vedtektsendringer

11-2 Forholdet til borettslovene

For så vidt ikke annet følger av vedtektene gjelder reglene i lov om borettslag av 06.06.2003 nr 39. jf lov om boligbyggelag av samme dato.



OVERSIKT OVER LØSØRE OG TILBEHØR TIL EIENDOMMEN

Oversikten er utarbeidet av Norges Eiendomsmeglerforbund, Eiendom Norge og Advokatforeningens Eiendomsmeglingsgruppe, og er gjeldende fra 1. januar 2020.

Generelt

Lov om avhending av fast eiendom (avhendingslova/avhl.) av 3. juli 1992 regulerer kjøper og selgers rettigheter og plikter ved overdragelse av fast eiendom og andeler i borettslag.

I henhold til avhl. § 3-4 skal eiendommen, når annet ikke er avtalt, overdras med innredninger og utstyr som etter lov, forskrift eller annet offentlig vedtak skal følge med. Det samme gjelder varig innredning og utstyr som enten er fastmontert eller er særskilt tilpasset bygningen, jf. avhl. § 3-5. Loven inneholder ingen detaljert oversikt over hva som omfattes av «innredning og utstyr», og over hva som skal regnes som «fastmontert eller særskilt tilpasset».

Partene kan fritt avtale hva som skal følge med eiendommen ved salg. Bransjens liste over løsøre og tilbehør som skal følge med eiendommen, er en del av avtalen mellom kjøper og selger dersom ikke annet er opplyst i salgsoppgaven, kjøper har tatt forbehold i bud eller avtale på annen måte er inngått. Der intet annet er avtalt, vil løsøre og tilbehør medfølge slik dette fremkommer av avhl. § 3-4 og § 3-5 og denne oversikt.

Produkter og installasjoner som medfølger overdras uten noen form for garantier, utover eventuell gjenværende leverandørgaranti.

Dersom det er noe i nedenstående liste som ikke finnes på eiendommen, vil det heller ikke medfølge.

- 1. HVITEVARER** medfølger der dette er spesielt angitt i salgsoppgaven.
- 2. HELDEKKENDE TEPPER** følger med uansett festemåte.
- 3. VARMEKILDER**, slik som ovner, kaminer, peiser, varmpumper og panelovner, følger med uansett festemåte. Frittstående biopeiser/varmeovner og terrassevarmere medfølger ikke. Det følger ikke med varmekilder i rom som ikke har vegg- eller fastmonterte varmekilder på visning.
- 4. TV, RADIO OG MUSIKKANLEGG.** TV-antenner og fellesanlegg for TV, herunder parabolantenne, og tuner/en/dekoder/tv-boks medfølger der dette eies av selger. Veggmontert TV/flatskjerm med tilhørende festeordning samt musikkanlegg følger ikke med (se også punkt 12).
- 5. BADEROMSINNREDNING/UTSTYR.** Badekar, dusjkabinett, dusjvegger, alle fastmonterte speil og hyller, fastmonterte glass- og håndkleholdere, herunder håndklevarmere samt baderomsinnredning, medfølger.
- 6. GARDEROBESKAP** medfølger, selv om disse er løse. Fastmonterte garderobehyller og knagger medfølger. Innredning i garderobeskap, for eksempel løse eller fastmonterte trådkurver, hyller, stenger og lignende, medfølger.

7. KJØKKENINNREDNING medfølger, herunder også åpne, fastmonterte hyller og løs eller fastmontert kjøkkenøy.

8. MARKISER, PERSIENNER og annen type innvendig og utvendig solskjerming, gardinoppheng, lamellgardiner og liftgardiner medfølger.

9. AVTREKKSIVIFTER av alle slag, samt fastmonterte aircondition/ventilasjonsanlegg, medfølger.

10. SENTRALSTØVSUGER medfølger med komplett anlegg, herunder slange, munnstykke mm.

11. LYSKILDER. Kupler, lysstoffarmatur, fastmonterte "spotlights", oppheng og skinner med spotlights samt utelys og hagebelysning medfølger. Vegglamper, krokhengte lamper, lysekroner, prismelamper og lignende som er koblet til sukkerbit eller stikkontakt følger likevel ikke med.

12. INSTALLERTE SMARTHUSLØSNINGER med sentral som styrer lys, varme, lyd o.l., samt tilhørende trådløse enheter som brytere, sensorer, kameraer, integrerte høyttalere el. medfølger. Enkle lysstyringssystem f.eks. med en sentral som kun styrer lyspærer eller smartpærer montert i sokkel medfølger likevel ikke.

13. UTVENDIGE SØPPELKASSER og eventuelt holder/hus til disse medfølger.

14. POSTKASSE medfølger.

15. UTENDØRS INNRETNINGER slik som flaggstang, fastmontert tørkestativ, samt andre faste utearrangementer som f.eks. badestamp, boblekar/jacuzzi og liknende utendørs kar, lekestue, lekestativ, utepeis, fastmontert trommel til vannslange, medfølger. Guidekabel/avgrensingskabel til robotgressklipper medfølger, men robotgressklipper og ladestasjon for denne medfølger ikke.

16. FASTMONTERT VEGGLADER/LADESTASJON TIL EL-BIL medfølger uavhengig av hvor laderen er montert.

17. SOLCELLEANLEGG med tilhørende teknisk infrastruktur medfølger.

18. GASSBEHOLDER til gasskomfyr og gasspeis medfølger.

19. BRANNSTIGE, BRANNTAU, feiestige og lignende medfølger der dette er påbudt. Løse stiger medfølger ikke.

20. BRANNSLUKNINGSAPPARAT, BRANNSLANGE og RØYKVARSLER medfølger der dette er påbudt. Det er eier og brukers plikt til å se til at utstyret forefinnes på enhver eiendom. Hvis annet ikke er uttrykkelig avtalt, skal dette derfor alltid følge med ved salg av eiendom.

21. SAMTLIGE NØKLER til eiendommen som selger er i besittelse av skal overleveres kjøper på overtakelsen, herunder nøkler til eventuelle boder, uthus, garasjeportåpner e.l. Låses boder, uthus e.l. med hengelås, skal lås og nøkler til disse medfølge.

22. GARASJEHYLLER, bodhyller, lagringshyller og oppheng til bildekk medfølger såfremt de er fastmontert.

Planter, busker og trær som er plantet på tomten, eller fastmonterte kasser og lignende er en del av eiendommen og medfølger i handelen.

Boligkjøperforsikring

- Advokathjelp ved boligkjøpet og i 5 år fremover.
- Er kjøpers motvekt til selgers boligselgerforsikring.
- Gir deg advokathjelp hele veien til rettskraftig dom, om nødvendig.

Andelsbolig/aksjeleilighet:	Kr 7 900
Selveierleilighet/rekkehus:	Kr 10 900
Ene-/tomannsbolig, tomt:	Kr 15 900

Fritidsbolig følger øvrige boligtyper.

Boligkjøperforsikring PLUSS

- Samme dekning som HELP Boligkjøperforsikring.
- I tillegg får du advokathjelp på de viktigste rettsområdene i privatlivet.



PLUS dekkes også disse rettsområdene

- Samboeravtale, ektepakt og arv
- Forbrukerkjøp og håndverkertjenester
- Utleie og naboforhold
- Tomtefeste, veirett og andre servitutter
- Plan- og bygningsrett
- Skatt ved oppussing, utleie og eiendomssalg
- Tilgang til digitale juridiske avtaler via Min side

PLUS gir boligeiere et sterkt rabattert advokattilbud i og utenfor domstolene. Få advokathjelp når du trenger det fra Norges største advokatmiljø for privatpersoner. **PLUS** kan bare tegnes samtidig med boligkjøperforsikringen, og koster kun kr 2 800 i tillegg. **PLUS** fornyes årlig.

Boligkjøperforsikring tegnes hos eiendomsmegler senest ved kontraktsignering og gir rett til advokathjelp inntil 5 år etter overtakelse. Forsikringen betales som del av oppgjøret ved boligkjøpet. PLUSdekningen fornyes årlig ved faktura fra HELP.

Egenandel kr 4 000 påløper ved takst, tvist eller 10 timer advokatbistand, avhengig av hva som kommer først. Meglerforetaket mottar kr 4 800/4 900/5 400 i kostnads godtgjørelse, avhengig av boligtype, samt et tillegg på kr 1 000 ved salg av PLUS.

Vi unner ingen å stå alene

Har du spørsmål? Kontakt HELP på help.no/minside,
telefon 22 99 99 99 eller epost post@help.no



Rett skal være rett. For alle.

Vi tar forbehold om pris- og vilkårsendringer. Hvis premien ikke er innbetalt ved overtakelse, vil avtalen bli kansellert. For fullstendig informasjon om dekning og vilkår, se help.no.



Et hjem er mer verdt enn et hus, og et hus er mer enn bare vegger.

Det er et sted for å skape gode minner
preget av trivsel, omsorg og trygghet.

For oss som jobber med folks hjem hver
eneste dag, er det naturlig å engasjere oss
sammen med SOS-barnebyer for å gi flere
barn et trygt og godt hjem.

For hvert hjem vi formidler, gir vi derfor
100 kroner til SOS-barnebyers arbeid.

aktiv. +  **SOS
BARNEBYER**

Forbrukerinformasjon om budgivning



Sist oppdatert med virkning fra 1. juli 2025, i forbindelse med ikrafttredelse av endringer i eiendomsmeglingsloven.

Informasjonen er utarbeidet av Forbrukerrådet, Advokatforeningen ved Lovutvalget for eiendomsmegling, Eiendom Norge og Norges Eiendomsmeglerforbund, på grunnlag av bl.a. eiendomsmeglingsloven § 6-8.

Nedenfor gis en oversikt over de retningslinjer som anbefales ved budgivning på eiendommen. Avslutningsvis gis også en kort oversikt over de viktigste rettsreglene tilknyttet budgivning.

Før det legges inn bud på eiendommen oppfordres budgiver til å sette seg inn i all relevant informasjon om eiendommen, herunder salgsoppgave og tilstandsrapport.

GJENNOMFØRING AV BUDGIVNING:

1. Alle bud skal inngis skriftlig til megler, som formidler disse videre til selger. Med skriftlige bud menes også elektroniske meldinger som e-post og SMS når informasjonen i disse er tilgjengelig også for ettertiden. Kravet til skriftlighet gjelder også budforhøyelser, og motbud (bud fra selger), aksept eller avslag fra selger. Før formidling av bud til selger skal megler innhente gyldig legitimasjon og signatur fra budgiver. Kravet til legitimasjon og signatur er oppfylt for budgivere som benytter e-signatur som f.eks. BankID eller MinID.

2. Et bud bør inneholde eiendommens adresse (eventuelt gnr/bnr), kjøpesum, budgivers kontaktinformasjon, finansieringsplan, akseptfrist, overtakelsesdato og eventuelle forbehold som for eksempel usikker finansiering, salg av nåværende bolig ol. Normalt vil ikke et bud med forbehold bli akseptert før forbeholdet er avklart. Konferer gjerne med megler før bud inngis.

3. Megler skal legge til rette for en forsvarlig avvikling av budrunden. I forbrukerforhold (dvs. der selger er forbruker) skal megleren ikke formidle bud med kortere akseptfrist enn kl. 12.00 første virkedag etter siste annonserte visning. Etter denne fristen bør budgivere ikke sette en kortere akseptfrist enn at megler har mulighet til, så langt det er nødvendig, å orientere selger, budgivere og øvrige interessenter om bud og forbehold. Dersom bud inngis med en frist som åpenbart er for kort til at megleren kan avvikle budrunden på en forsvarlig måte som sikrer selger og interessenter et tilstrekkelig grunnlag

for sine handlingsvalg, vil megler fraråde budgiver å stille slik frist.

4. Megler skal ikke formidle bud med forbehold om at budet eller forbehold i budet skal holdes skjult (hemmelig) for andre budgivere og interessenter.

5. Megleren vil uoppfordret gi sin vurdering av det enkelte bud overfor selger, når budet er gitt innenfor fristene i punkt 3.

6. Megleren skal, så langt det er nødvendig og mulig, holde budgiverne skriftlig orientert om mottatte bud, herunder budets størrelse, forbehold og akseptfrist. Megler skal så snart som mulig bekrefte skriftlig overfor budgivere at budene deres er mottatt. For øvrig vil megler, på forespørsel fra andre, opplyse om aktuelle bud på eiendommen, herunder relevante forbehold.

7. Kopi av budjournal skal gis til kjøper og selger uten ugrunnet opphold etter at handel er kommet i stand. Dersom det er viktig for budgiver å bevare sin anonymitet, bør budet formidles gjennom fullmektig.

8. Etter at handel har kommet i stand, eller dersom en budrunde avsluttes uten at handel er kommet i stand, kan en budgiver kreve kopi av budjournalen i anonymisert form.

VIKTIGE AVTALERETTSLIGE FORHOLD:

1. Det eksisterer ingen angrerett ved salg/kjøp av fast eiendom.

2. Når et bud er inngitt til megler og innholdet i budet er formidlet til selger (slik at selger har fått kunnskap om budet), kan budet ikke kalles tilbake. Budet er da bindende for budgiver frem til akseptfristens utløp, med mindre budet før denne tid avslås av selger eller budgiver får melding om at eiendommen er solgt til en annen. Man bør derfor ikke gi bud på flere eiendommer samtidig dersom man ikke ønsker å kjøpe flere enn en eiendom.

3. Selger står fritt til å forkaste eller akseptere ethvert bud, og er for eksempel ikke forpliktet til å akseptere høyeste bud.

4. Når en aksept av et bud har kommet frem til budgiver innen akseptfristens utløp er det inngått en bindende avtale.

5. Husk at et eventuelt bud fra selger til kjøper (såkalte «motbud»), avtalerettslig er et bindende tilbud som medfører at det foreligger en avtale om salg av eiendommen dersom budet i rett tid aksepteres av kjøper.

For eiendommen:

Adresse: Stølsvegen 94E
5262 ARNATVEIT**Meglerforetak:** Aktiv Eiendomsmegling
Saksbehandler: Kim Stavang Olsen**Telefon:** 976 76 303
E-post: kim.olsen@aktiv.no**Oppdragsnummer:**

Undertegnede gir herved følgende bud på ovennevnte eiendom:

Kjøpesum: Kr. _____**Beløp med bokstaver:** Kr. _____

+ omkostningert iht. opplysninger i salgsoppgaven

Dette budet er bindende for undertegnede frem til og med den: _____ Kl. _____*Dersom annet ikke er angitt gjelder budet til kl. 15.00 første virkedag etter siste annonserte visning. I forbrukerforhold vil bud med kortere akseptfrist enn til kl. 12.00 første virkedag etter siste annonserte visning ikke bli viderefordlet til selger.***Eventuelle forbehold:** _____

Undertegnede er kjent med at selger står fritt til å godta eller forkaste ethvert bud. Likeledes er undertegnede klar over at budet er bindende for budgiver når det er kommet til selgers kunnskap. Handelen er juridisk bindende for begge parter dersom budet aksepteres innen akseptfristen. Undertegnede er kjent med at budjournalen vil bli forelagt kjøper og selger når handel er sluttet.

Ønsket overtakelsesdato: _____

Budet baseres på opplysninger og salgsvilkår som fremkommer av salgsoppgave datert: _____

Kjøpet vil bli finansiert slik:

Låneinstitusjon: _____ Referanse og tlf nr.: _____

Lånt kapital: _____ Kr.: _____

Egenkapital: _____ Kr.: _____

Totalt: _____ Kr.: _____

Egenkapital består av: Salg av nåværende bolig eller fast eiendom Disponibelt kontantbeløp (bankinnskudd)Jeg gir bud som: Forbruker Ledd i næringsvirksomhet / juridisk person (selskap)Jeg samtykker til bruk av elektronisk kommunikasjon: Ja Nei

Navn: _____

Navn: _____

Fødselsnr. (11 siffer): _____

Fødselsnr. (11 siffer): _____

Adresse: _____

Adresse: _____

Postnr.: _____ Sted: _____

Postnr.: _____ Sted: _____

Tlf.: _____ E-post: _____

Tlf.: _____ E-post: _____

Dato.: _____ Sign: _____

Dato.: _____ Sign: _____

Kopi av legitimasjon

Kopi av legitimasjon

aktiv.
Tar deg videre