





Tilstandsrapport

 Enebolig
 Hamerveien 32, 1870 ØRJE
 MARKER kommune
 # gnr. 86, bnr. 64

Sum areal alle bygg: BRA: 177 m² BRA-i: 136 m²



Befaringsdato: 17.01.2025

Rapportdato: 29.01.2025

Oppdragsnr.: 12472-1614

Referansenummer: SS1075

Autorisert foretak: Witek AS

Sertifisert Takstingeniør: Lars Petter Bjerkebekk

Vår ref: Anita Heer



WitekTM
TAKST OG EIENDOM



Rapporten kan brukes i inntil ett år etter befaringsdatoen, og kan ikke gjenbrukes ved flere boligsalg i denne perioden. For eiendomsoverdragelser fra 1.1.2024, må selger sørge for at areal i rapporten er oppdatert og følger ny bransjestandard for areal. Skjer det endringer, oppstår skader også videre på boligen, bør du som selger be om oppdatert rapport.

Norsk takst

Norsk takst er bransjeorganisasjonen for landets bygningssakkyndige og takstforetak, med om lag 1400 sertifiserte medlemmer fordelt på omtrent 1000 bedrifter. I boligomsetningen regnes takstrapportene som et helt avgjørende element i den informasjonen som gjøres tilgjengelig for kjøper. Årlig leverer medlemmene rundt 120.000 slike takster. Det gir unik oversikt over norske boliger, og bidrar til at alle oppdrag kan utføres med utgangspunkt i erfaringsbasert kvalitet.



Det stilles høye krav til utdanning, sertifisering og yrkesetikk. Norsk takst er opptatt av at boligomsetningen skal være trygg, og legger vekt på å opptre uavhengig av andre bransjeaktører. Bygningssakkyndige fakturerer sine tjenester uten hensyn til hvilken pris som oppnås, og skal heller ikke på annen måte ha noen egeninteresse knyttet til handelen.

Uavhengighet og god fagkunnskap har over tid bygget troverdighet og tillit. Både selger og kjøper skal kunne stole på bygningssakkyndiges vurderinger. For tilfeller der det likevel skulle oppstå misnøye med utført arbeid, har vi sammen med Forbrukerrådet etablert en klagenemnd.

Norsk takst har en sentral rolle i utviklingen av norske standarder, regler og profesjonsprinsipper, og representerer bransjen i alle relevante internasjonale fora. Dette sikrer at norske bygningssakkyndige tidlig kan tilpasse seg krav og bransjetrender fra utlandet, samtidig som takseringsfaget får en norsk stemme på verdensbasis. Organisasjonen bidrar i næringspolitisk sammenheng, og har vært en pådriver for å sikre at lover og regler gir trygghet for forbrukerne i boligomsetningen.

WITEK AS

Witek er et autorisert takstforetak med forretningslokaler på Storbyen kjøpesenter i Sarpsborg. Selskapet ble etablert juli 2014 og består for tiden av 7 godt kvalifiserte takstingeniører med medlemskap i Norges Takst. Våre ansatte innehar sertifiseringer som boligtakst, næringstakst, skadetakst, TEGoVA Residential Valuer (TRV) og REV (Recognized European Valuer).

Vi utfører:

Tilstandsrapporter på bolig og næring. Energirådgivning. Verdianalyse av bolig, næring, tomter og utbyggingsområder. Byggelånsoppfølging. Skadetakster. Uavhengig kontroll. Reklamasjonsrapporter. Overtagelsesforretning.

Med variert bakgrunn og bred kompetanse sikres et godt grunnlag for vår saksbehandling.



WitekTM
TAKST OG EIENDOM

Rapportansvarlig

Lars Petter Bjerkebekk

Lars Petter Bjerkebekk
Uavhengig Takstingeniør
lars@witek.no
906 35 455



Dette trenger du å vite om tilstandsrapporten



Hva er en tilstandsrapport?

En tilstandsrapport beskriver synlige skader/avvik eller tegn på skader/avvik på boligen. Rapporten fremhever vanligvis ikke positive egenskaper ved boligen.



Hva vurderer en bygningsakkyndig?

Den bygningsakkyndige vurderer boligen ut fra hva man kan forvente av en bygning av samme alder og type. Vurderingen gjøres som regel mot hvordan det var vanlig å bygge og regler som gjaldt da boligen ble oppført (søknadstidspunktet). Forhold som er vanlige for bygningens alder, slik som slitasje etter normal bruk regnes ikke som avvik.



Hva inneholder tilstandsrapporten?

Den bygningsakkyndige undersøker rom og bygningsdeler slik det kommer frem av [Forskrift til avhendingsloven](#). Tilstandsrapporten inneholder bare avvik som den bygningsakkyndige kan se eller kontrollere med enkle hjelpemidler. Det gjøres ikke nærmere undersøkelser slik som åpning av vegger eller andre bygningsdeler. I vegg mot våtrom og rom under terreng kan det borres et hull for å gjøre enkle undersøkelser slik som fuktsøk.

Når du kjøper en brukt bolig

Når du kjøper en brukt bolig, er det viktig å være oppmerksom på at dette ikke kan sammenlignes med å kjøpe en ny bolig. Måten boligen ble bygget på kan være annerledes enn i dag. Bygninger svekkes over tid, og utsettes for slitasje blant annet på grunn av bruk og vær og vind. Mange boliger fornyes helt eller delvis, noen i flere omganger, eller det oppføres tilbygg. Særlig for boliger som er pusset opp eller endret, er det viktig å merke seg at fornyelse av overflater ikke nødvendigvis betyr at bygningsdeler under er forbedret.

Vurdering mot byggeår

Den bygningsakkyndige vil vurdere boligen mot hvordan det var vanlig å bygge og regler som gjaldt da bygningen ble oppført (søknadstidspunktet). Den bygningsakkyndige ser etter avvik som har betydning for og som reduserer boligens funksjon og verdi, og som kommer frem av Forskrift til avhendingslova. Noen rom og bygningsdeler slik som bad og vaskerom, og forhold som gjelder sikkerhet mot brann, rekkverk og trapper osv., vil den bygningsakkyndige vurdere mot dagens regelverk. Etter dagens regelverk vil disse kunne få en tilstandsgrad 2 eller 3 uten at det nødvendigvis er krav om at avviket må utbedres.

Tilstandsrapporten beskriver ikke hele boligen

BYGNINGSSAKKYNDIGE SER FOR EKSEMPEL IKKE PÅ

- vanlig slitasje og normal vedlikeholdstilstand
- bagatellmessige forhold som ikke påvirker bygningens bruk eller verdi vesentlig
- etasjeskillere
- tilleggsbygg slik som garasje, bod, anneks, naust også videre
- utvendige trapper
- støttemurer
- skjulte installasjoner
- installasjoner utenfor bygningen
- full funksjonstesting av el- og VVS-installasjoner
- geologiske forhold og bygningens plassering på grunnen
- bygningens planløsning
- bygningens innredning
- løsløre slik som hvitevarer
- utendørs svømmebasseng og pumpeanlegg
- bygningens estetikk og arkitektur
- bygningens lovlighet (bortsett fra bruksendringer, brannceller og forhold som åpenbart kan påvirke helse, miljø og sikkerhet)
- fellesarealer (med mindre boligeier har vedlikeholdsplikt for fellesarealer og dette er kjent for bygningsakkyndig, eller fellesarealet har en særlig tilknytning til boligen).

© iVerdi 2023 © Norsk takst 2023

Malen til denne rapporten, inkludert standardtekstene fra Norsk takst, er vernet etter åndsverkloven og kan kun benyttes av medlemsforetakene i Norsk takst og av takstingeniører som er sertifisert i slikt foretak, samt av kunder hos iVerdi og studenter hos NEAK. For andre aktører er eksemplarframstilling av malen og standardtekster, som utskrift og annen kopiering til bruk som grunnlag for tilsvarende rapporter, bare tillatt når det er hjemlet i lov (kopiering til privat bruk, sitat o.l.) eller avtale med Norsk Takst ([Forside](#)) eller iVerdi ([Hjem-iVerdi](#)).

Utnyttelse i strid med lov eller avtale kan medføre erstatnings- og straffansvar.

Dette trenger du å vite om tilstandsrapporten

Tilstanden vurderes med ulike tilstandsgrader

Tilstanden gir uttrykk for en gitt forventet tilstand, blant annet vurdert ut fra alder og normal bruk. Ved Tilstandsgrad 0 (TG0) og Tilstandsgrad 1 (TG1) gir den bygningsfaglige normalt ingen begrunnelse for valg av tilstandsgrad. Grunnen er at bygningen eller bygningsdelen da bare har normal slitasje. Ved skjulte konstruksjoner kan alder alene avgjøre tilstandsgrad. Når bygningsfaglige anbefaler tiltak, for eksempel utbedringer, må brukeren av rapporten vurdere om tiltakene er nødvendige og lønnsomme. Når den bygningsfaglige velger tilstandsgrad, baseres vurderingen på faste kriterier som følger av gjeldende bransjestandard for Teknisk tilstandsanalyse ved omsetning av bolig og Forskrift til avhendingslova.

! TG 0

TILSTANDSGRAD 0, TG0: INGEN AVVIK

Bygningsdelen skal være tilnærmet ny, ikke vise tegn på slitasje og det skal være lagt frem dokumentasjon på faglig god utførelse. Det er ingen merknader til delen.

! TG 1

TILSTANDSGRAD 1, TG1: MINDRE AVVIK

Bygningsdelen skal bare ha normal slitasje, og straktiltak skal ikke anses som nødvendig. Graden kan også brukes når delen er ny, men der dokumentasjon på faglig god utførelse mangler.

! TG 2

TILSTANDSGRAD 2, TG2: VESENTLIGE AVVIK OG MINDRE AVVIK SOM ETTER NS 3600 GIR TG 2

Bygningsdelen skal enten ha feil utførelse, en skade eller symptomer på skade, sterk slitasje eller nedsatt funksjon. Graden gis når bygningsdelen trenger vedlikehold eller tiltak i nær fremtid. Graden skal også brukes når delen er gammel og det er grunn til å varsle om faren for skader på grunn av alderen, eller når det er grunn til å overvåke delen spesielt på grunn av fare for større skader eller følgeskader.

Ved avvik som ikke krever umiddelbare tiltak (ingen umiddelbar kostnad) så blir TG2 markert med en lysere farge.

! TG 3

TILSTANDSGRAD 3, TG3: STORE ELLER ALVORLIGE AVVIK

Denne tilstandsgraden brukes ved kraftige tegn på forhold som man må regne med trenger utbedring straks eller innen kort tid. Det er påvist funksjonssvikt eller sammenbrudd.

- TG IU

IKKE UNDERSØKT/IKKE TILGJENGELIG FOR UNDERSØKELSE

Det kan være avvik/skader som ikke er avdekket.

Hva er et anslag på utbedringskostnad?

Hva det vil koste å utbedre rom eller bygningsdeler, er et forsiktig anslag basert på nåværende kvalitet, registrert avvik og angitte tiltak i rapporten. Anslaget er gitt på generelt grunnlag og må ikke forveksles med et pristilbud fra en håndverker. Det kan foreligge avvik og tiltak som ikke kommer frem av rapporten. Utbedringskostnad avhenger blant annet av personlige valg av og markedspris på materialer og tjenesteyter.

I rapporten skal det settes anslag for utbedringskostnad for TG3, og slikt anslag kan også gis ved TG2.



Beskrivelse av eiendommen

Boligen er en enebolig med kjeller oppført i 1981, generelt oppført i kjente konstruksjoner og med en byggemetode som var vanlig når dette bygget ble oppført.

Det er påvist avvik, men det meste som følge av normal slitasje og alder på bygningsdelene. Det er viktig å påpeke at bygningen er oppført i henhold til de forskrifter som gjaldt på byggetiden. Dagens forskriftskrav til blant annet fuktsikring, isolasjon, klima og innemiljø er strengere enn det som gjaldt på oppførings tidspunktet for dette bygget, og det må derfor påpekes et avvik i forhold til dagens standard. Spesielt bygninger eldre enn 30 år kan ha skjulte feil og mangler som det ikke er mulig å oppdage ved en visuell kontroll. Denne bygningen er nå opprinnelig 44 år gammel og det kan ikke utelukkes at det kan avdekkes skjulte feil og mangler ved bygningsmessige inngrep.

Se for øvrig nærmere opplysninger om de ulike bygningsdelene i denne rapporten.

Enebolig - Byggeår: 1981

UTVENDIG

[Gå til side](#)

Taktekkingen er av betongtakstein.

Takrenner, nedløpsrør og beslag av plastbelagt stål.

Veggene har bindingsverkskonstruksjon.

Fasade/kledning har stående bordkledning.

Takkonstruksjonen har sperrekonstruksjon.

Malte trevinduer med 3-lags glass.

Malt hovedytterdør.

Malt balkongdør i tre med 2-lags glass.

Verandaer/terrasse i trekonstruksjoner.

INNVENDIG

[Gå til side](#)

Gulv med laminat.

Vegger med malt trepanel/brystpanel, malt glassfibervev, malte panelplater, og malt tapet.

Himlinger med himlingsplater og diverse trepanel.

Underetasjen og nedre planet av første etasje har støpte dekker.

Etasjeskillere er av trebjelkelag.

Elementpipe, anboret med en vedovn på loftet, og en elementpeis med innsats i stuen, samt en pelletsovn i underetasjen.

Enkel plassbygget trapp i trekonstruksjon til loftet.

Malt tretrapp med folierte trinn.

Lette slette malte dører dels med pålimte dekorlister.

VÅTROM

[Gå til side](#)

VASKEROM

Veggene har baderomsplater. Taket har himlingsplater.

Gulvet er flislagt. Rommet har elektriske varmekabler.

Plastsluk og ukjent tettesjikt/membran.

Opplegg for vaskemaskin og skyllekum

Elektrisk styrt vifte.

BAD

Veggene har fliser. Taket har himlingsplater.

Gulvet er flislagt. Rommet har elektriske varmekabler.

Plastsluk og ukjent tettesjikt/membran.

Innredning med nedfelt servant, toalett og dusjkabinett.

Mekanisk avtrekk.

[Gå til side](#)

KJØKKEN

Kjøkkenet har innredning med profilerte fronter, og benkeplater av laminat.

Det er integrerte hvitevarer slik som kjøøl/fryseskap, oppvaskmaskin, platetopp og stekeovn.

Det er kjøkkenventilator med avtrekk ut.

[Gå til side](#)

SPECIALROM

Toalettrom med klosett og servant.

Det er fliser på gulvet, og våtromsplater på veggene.

[Gå til side](#)

TEKNISKE INSTALLASJONER

Innvendige vannledninger er av kobber og plastrør (PEX).

Det er avløpsrør av plast.

Mekanisk ventilasjon med motor plassert på loftet. Tilluft via luftespalte i vinduer.

Varmtvannsbereeder på ca. 200 liter.

Elektrisk gulvvarme i bad, toalett og vaskerom.

Sentralstøvsuger.

Elektrisk anlegg med 50 AHS og 3 stk. kurser med jordfeilautomater og diverse kurser med skrusikringer.

Brannslukningsapparat og røykvarsler.

[Gå til side](#)

TOMTEFORHOLD

Beskrivelse av eiendommen

Det er byggegrunn av fjell/oppfylte masser på fjell.
Original drenering.
Grunnmur i lettklinkerblokker.
Tomten er variert arrondert, dels forholdsvis flat og dels skrånende og kupert.
Utvendige avløpsrør er av plast.
Utvendige vannledninger er av jernrør.
Det er offentlig avløp via private stikkledninger.
Det er offentlig vannforsyning via private stikkledninger.

Arealer

[Gå til side](#)

Forutsetninger og vedlegg

[Gå til side](#)

Lovlighet

[Gå til side](#)

Enebolig

- Det foreligger ikke tegninger

Garasje

- Det foreligger ikke tegninger

Sammendrag av boligens tilstand

Fordeling av tilstandsgrader

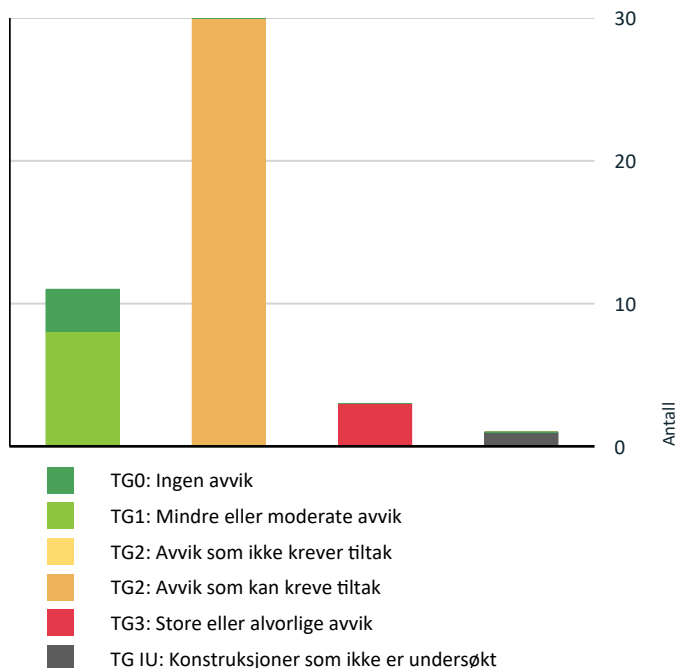

Vil du vite mer om tilstandsgrader? Se side 4.

Anslag på utbedringskostnad

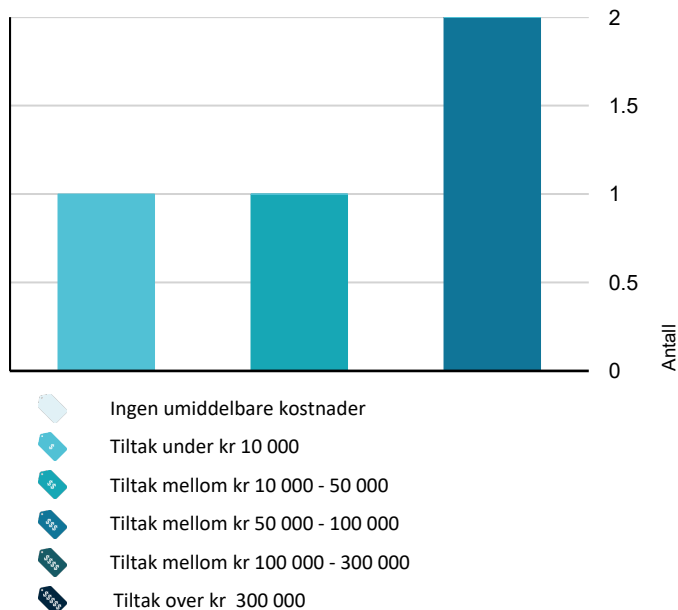

Hva er anslag på utbedringskostnad? Se side 4.

Spesielt for dette oppdraget/rapporten

Teknisk utstyr er ikke funksjonstestet. Befaring er foretatt med de begrensninger som følger av at boligen var møblert og i bruk; møbler, innredninger, løsøre o.l. er ikke flyttet på overalt.

Eier/revirent har fått oversendt denne rapport for gjennomlesning før den benyttes i salg. Alle fornyelser/utbedringer som er oppgitt i denne rapporten er i følge eier/revirent, og der dokumentasjon foreligger og er fremvist takstingeniør, er dette spesielt nevnt som forevist i denne rapport.

Oppsummering av avvik

Vil du vite mer? Se på rommet eller bygningsdelen senere i rapporten.

Enebolig

! TG 3 STORE ELLER ALVORLIGE AVVIK

! Innvendig > Pipe og ildsted [Gå til side](#)

! Innvendig > Innvendige trapper [Gå til side](#)

! Tekniske installasjoner > Ventilasjon [Gå til side](#)

! TG IU KONSTRUKSJONER SOM IKKE ER UNDERSØKT

! Utvendig > Takkonstruksjon/Loft [Gå til side](#)

! TG 2 AVVIK SOM KAN KREVE TILTAK

! Utvendig > Veggkonstruksjon [Gå til side](#)

! Utvendig > Takkonstruksjon/Loft - 2 [Gå til side](#)

! Utvendig > Vinduer [Gå til side](#)

! Utvendig > Dører [Gå til side](#)

! Utvendig > Balkongdører [Gå til side](#)

! Utvendig > Balkonger, terrasser og rom under balkonger [Gå til side](#)

! Utvendig > Balkonger, terrasser og rom under balkonger - 2 - 3 [Gå til side](#)

! Innvendig > Overflater [Gå til side](#)

! Innvendig > Etasjeskille/gulv mot grunn [Gå til side](#)

Sammendrag av boligens tilstand

- ! Innvendig > Etasjeskille [Gå til side](#)
- ! Innvendig > Radon [Gå til side](#)
- ! Innvendig > Rom Under Terreng [Gå til side](#)
- ! Innvendig > Innvendige trapper - 2 [Gå til side](#)
- ! Innvendig > Innvendige dører [Gå til side](#)
- ! Våtrom > Underetasje > Bad > Overflater vegger og himling [Gå til side](#)
- ! Våtrom > Underetasje > Bad > Overflater Gulv [Gå til side](#)
- ! Våtrom > Underetasje > Bad > Sluk, membran og tettesjikt [Gå til side](#)
- ! Våtrom > Underetasje > Bad > Ventilasjon [Gå til side](#)
- ! Våtrom > 1. etasje > Vaskerom > Overflater vegger og himling [Gå til side](#)
- ! Våtrom > 1. etasje > Vaskerom > Overflater Gulv [Gå til side](#)
- ! Våtrom > 1. etasje > Vaskerom > Sluk, membran og tettesjikt [Gå til side](#)
- ! Kjøkken > 1. etasje > Kjøkken > Overflater og innredning [Gå til side](#)
- ! Spesialrom > 1. etasje > Toalettrom > Overflater og konstruksjon [Gå til side](#)
- ! Tekniske installasjoner > Vannledninger [Gå til side](#)
- ! Tekniske installasjoner > Avløpsrør [Gå til side](#)
- ! Tekniske installasjoner > Varmtvannstank [Gå til side](#)
- ! Tekniske installasjoner > Elektrisk anlegg [Gå til side](#)
- ! Tomteforhold > Fuktsikring og drenering [Gå til side](#)
- ! Tomteforhold > Grunnmur og fundamenter [Gå til side](#)
- ! Tomteforhold > Utvendige vann- og avløpsledninger [Gå til side](#)

Tilstandsrapport

ENEBOLIG

Byggeår
1981

Kommentar
Eiendomsverdi AS

UTVENDIG

TG1 Taktekking

Punktet må sees i sammenheng med Takkonstruksjon/Loft

Taktekkingen er av betongtakstein. Taket er besiktiget fra takfot i stige og trapp ved veranda.

Årstill: 2023

Kilde: Eier



TG1 Nedløp og beslag

Takrenner, nedløpsrør og beslag av plastbelagt stål.

Årstill: 2023

Kilde: Eier



TG2 Veggkonstruksjon

Tilstandsrapport

Veggene har bindingsverkskonstruksjon fra byggeår. Fasade/kledning har stående bordkledning.

Vurdering av avvik:

- Det er påvist spredte råteskader i bordkledningen.

Konsekvens/tiltak

- Råteskadet trekledning må skiftes ut.

Utføre vedlikehold.



TG 1U Takkonstruksjon/Loft

Punktet må sees i sammenheng med Taktekking

Takkonstruksjonen har sperrekonstruksjon.

Vurdering av avvik:

- Hele takkonstruksjonen er gjenbygget. Det er ingen mulighet til vurdering utover alder og observasjoner fra underliggende etg.

Konsekvens/tiltak

- Innhent dokumentasjon, om mulig.
- Det må gjennomføres ytterligere undersøkelser.

TG 2 Takkonstruksjon/Loft - 2

Punktet må sees i sammenheng med Taktekking

Takkonstruksjonen over vindfang, trapperom, toalettrom og vaskerom har sperrekonstruksjon.

Loftet ble kun begrenset inspisert fra lukeområde på grunn av vanskelig tilkomst.

Vurdering av avvik:

- Det er avvik:

Noe begrenset ventilering av takkonstruksjon.

Konsekvens/tiltak

- Tiltak:

Foreta nærmere undersøkelser, og overvåk konstruksjonene jevnlig.

Tilstandsrapport

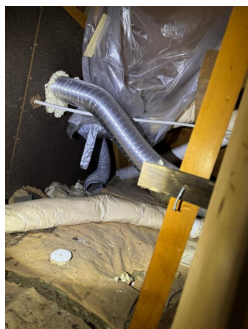
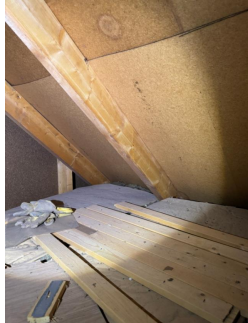

⚠ TG 2 Vinduer

Bygningen har malte trevinduer med 3-lags glass.

Vurdering av avvik:

- Det er påvist at enkelte vinduer er vanskelig å åpne/lukke.
- Karmene i vinduer er slitte og det er sprekker i trevirket.

Konsekvens/tiltak

- Vinduer må justeres.

Utføre vedlikehold.

⚠ TG 2 Dører

Bygningen har malt hovedytterdør.

Vurdering av avvik:

- Det er avvik:

Dørblad tar litt imot dørkarm.

Konsekvens/tiltak

- Tiltak:

Foreta justering.



Tilstandsrapport

TE 2 Balkongdører

Bygningen har malt balkongdør i tre med 2-lags glass.

Vurdering av avvik:

- Det er avvik:

Dørene har elde og brukslitasje.

Det er hullskade i det ytterste glasset i underetasjen.

Konsekvens/tiltak

- Tiltak:

Utføre vedlikehold.

Skifte glass.



Balkongdør underetasje.



Balkongdør første etasje.



TE 2 Balkonger, terrasser og rom under balkonger

Fra stuen er det utgang til en veranda i trekonstruksjoner.

Vurdering av avvik:

- Åpninger i rekkverk er ikke i henhold til krav i dagens forskrifter.
- Rekkverket er for lavt i forhold til dagens krav til rekkverkshøyder.

Det registreres skjevheter.

Konsekvens/tiltak

- Andre tiltak:

På bakgrunn av sikkerhet anbefales utbedring av rekkverk slik at det tilfredsstiller dagens forskriftskrav.

Tilstandsrapport



TG 2 Balkonger, terrasser og rom under balkonger - 2 - 3

Fra underetasjen er det utgang til terrasse i trekonstruksjoner.

Vurdering av avvik:

- Det er avvik:

Det registreres vedlikeholdsetterslep. Stedvis tilløp til råte.

Konsekvens/tiltak

- Tiltak:

Utføre vedlikehold, og man må påregne utskiftninger.

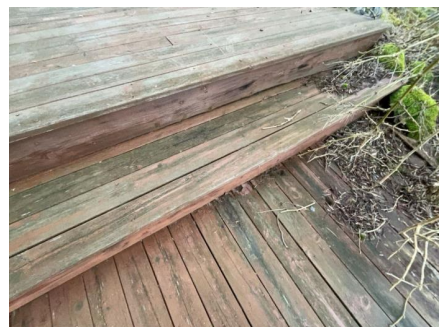

TG 1 Balkonger, terrasser og rom under balkonger - 2

I forkant ved inngangspartiet er det veranda i trekonstruksjoner.

Årstall: 2024

Kilde: Eier

Tilstandsrapport



En mindre del av terrassen ligger mer enn 50 cm over terrenget, og her er rekkverket for lavt i forhold til dagens krav.

INNSENDIG

TG 2 Overflater

Gulv med laminat.
Vegger med malt trepanel/brystpanel, malt glassfibervev, malte panelplater, og malt tapet.
Himlinger med himlingsplater og diverse trepanel.

Vurdering av avvik:

- Det er avvik:

Overflater er av ulik tid, og fremstår således med forskjeller av slitasjegrad, utførelse og behov for vedlikehold.
Laminat topper seg stedvis i skjøtene.

Konsekvens/tiltak

- Tiltak:

Man må forvente behov for oppussing/utskiftninger. Den enkelte må vurdere behov og omfang av tiltak.



TG 2 Etasjeskille/gulv mot grunn

Underetasjen og nedre planet av første etasje har støpte dekker.

Vurdering av avvik:

- Målt høydeforskjell på mellom 10 - 20 mm innenfor en lengde på 2 meter. Tilstandsgrad 2 gis med bakgrunn i standardens krav til godkjente måleavvik.

Boligen er møblert, og det er kun foretatt stikkprøver. Det er derfor ikke foretatt nivellering over alt.

Konsekvens/tiltak

- For å få tilstandsgrad 0 eller 1 må høydeforskjeller rettes opp. Det vil imidlertid sjelden være økonomisk rasjonelt som et enkeltstående tiltak i en bolig som dette. Dersom boligen en gang skal renoveres, kan man vurdere slike tiltak.

TG 2 Etasjeskille

Etasjeskillere er av trebjelkelag.

Vurdering av avvik:

- Det er målt høydeforskjell på mellom 15-30 mm gjennom hele rommet. Tilstandsgrad 2 gis med bakgrunn i standardens krav til godkjente måleavvik.

Tilstandsrapport

- Målt høydeforskjell på mellom 10 - 20 mm innenfor en lengde på 2 meter. Tilstandsgrad 2 gis med bakgrunn i standardens krav til godkjente måleavvik. Boligen er møblert, og det er kun foretatt stikkprøver. Det er derfor ikke foretatt nivellering over alt.

Konsekvens/tiltak

- For å få tilstandsgrad 0 eller 1 må høydeforskjeller rettes opp. Det vil imidlertid sjelden være økonomisk rasjonelt som et enkeltstående tiltak i en bolig som dette. Dersom boligen en gang skal renoveres, kan man vurdere slike tiltak.

TG 2 Radon

Det er ikke foretatt radonmålinger og bygget er heller ikke utført med radonsperre.

Vurdering av avvik:

- Det er ikke foretatt radonmålinger, og bygget er heller ikke utført med radonsperre.

Konsekvens/tiltak

- Det bør gjennomføres radonmålinger.

TG 3 Pipe og ildsted

Boligen har elementpipe, anboret med en vedovn på loftet, og en elementpeis med innsats i stuen. I underetasjen er det montert en pelletsovn.

Vurdering av avvik:

- Det er påvist brennbart materiale nærmere enn 300 mm fra sotluke/feiluke.

Avstand mindre enn 300 mm mellom sotluke og brennbart materiale genererer TG 3 etter NS 3600.

Eier opplyser at et lager på viften til pelletsovnen er slitt og lager ulyd.

Det observeres en sprekk i overkant av peisen i stuen.

Konsekvens/tiltak

- Det må foretas tiltak for å lukke avviket.

Foreta nærmere undersøkelser, og utføre tiltak

Kostnadsestimat: Under 10 000



Vedovn loft

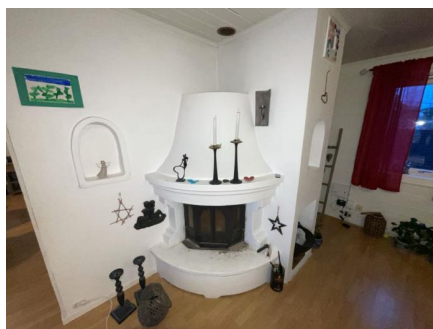

Sotluke nærme brennbart materiale.



Sprekk i pipe/puss.

TG 2 Rom Under Terreng

Tilstandsrapport

Punktet må sees i sammenheng med 'Drenering'

Gulvet har laminat og veggene har plater. Hulltaking er ikke foretatt. Rommet har en konstruksjon som gjør hulltaking unødvendig. Gulvlist i boden var tatt bort, og her var det mulig å måle med pigg i utlekting bak veggplate.

Vurdering av avvik:

- Det er avvik:

Det indikeres litt forhøyede fuktverdier ved måling med pigg i utlekting i boden.

Det registreres bruk av diffusjon sperre på den varme siden i de utforede veggkonstruksjonene, noe som var en vanlig byggemetode når dette huset ble oppført. Sintef Byggforsk anbefaler i dag å ikke benytte diffusjonssperre i utforede veggkonstruksjoner i rom under terreng, da dette kan medføre magasinering av fukt i konstruksjonen.

Konsekvens/tiltak

- Tiltak:

Overvåk tilstanden jevnlig. Fuktmålinger er utført etter en tid med lite nedbør, og gir begrenset eller lite informasjon om konstruksjonens tilstand. Målingene gir kun en indikasjon, og må ikke oppfattes som en garanti. Merk; Alder på drenering som er fra byggetiden, og kombinasjonen med innkledd vegger og gulvoverflater av organisk materiale er en risikokonstruksjon med hensyn til fukt.

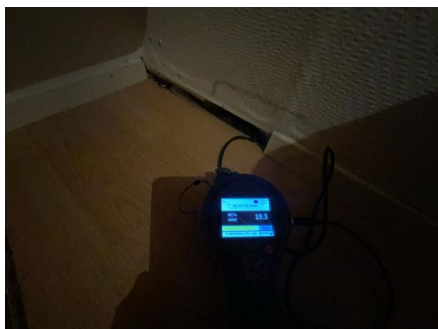

TG 3 Innvendige trapper

Til loftet er det en enkel plassbygget trapp i trekonstruksjon.

Vurdering av avvik:

- Åpninger mellom trinn i innvendig trapp er større enn dagens forskriftskrav.
- Det er ikke montert rekkverk.
- Det mangler håndløper på vegg i trappeløpet.

Trappen er bratt og med lav ganghøyde.

Trappen tilfredsstillende ikke dagens forskriftskrav til interne trapper.

Konsekvens/tiltak

- Andre tiltak:

Dersom avvik skal lukkes må det utføres tiltak.

Kostnadsestimat: 50 000 - 100 000



TG 2 Innvendige trapper - 2

Tilstandsrapport

Boligen har malt tretrapp med folierte trinn.

Vurdering av avvik:

- Åpninger i rekkverk er større enn dagens forskriftskrav til rekkverk i trapper.
- Det mangler håndløper på vegg i trappeløpet.
- Rekkverkshøyder er under dagens forskriftskrav til rekkverk i trapper.

Trappen har brukslitasje.

Konsekvens/tiltak

- Andre tiltak:

Dersom trappen skal tilfredsstillе dagens krav må det utføres tiltak.
Utføre vedlikehold.

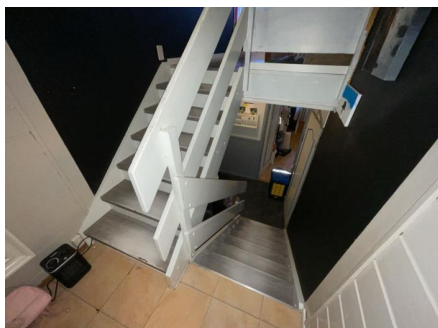

TG 2 Innvendige dører

Lette slette malte dører dels med pålimte dekorlister.

Vurdering av avvik:

- Det er avvik:

Dørene har en eldre standard med brukslitasje fra byggetiden.

Konsekvens/tiltak

- Tiltak:

Den enkelte må eventuelt vurdere behov for tiltak.

VÅTROM

UNDERETASJE > BAD

Generell

Aktuell byggeforskrift er tekniske forskrifter i perioden 1997-2010. Dokumentasjon: ingen dokumentasjon.

I følge tidligere prospekt ble badet pusset opp i egenregi av tidligere eier i 2003.



Tilstandsrapport

UNDERETASJE > BAD

TG 2 Overflater vegger og himling

Veggene har fliser. Taket har himlingsplater.

Vurdering av avvik:

- Det er avvik:

Det er en eldre fuktskade lokalt i himlingen. Eier opplyser at dette stammer fra en gammel lekkasje fra kjøkkenet, og hvor årsaken har blitt utbedret. Fliser har en noe grov utførelse.

Konsekvens/tiltak

- Tiltak:

Den enkelte må vurdere behov for tiltak.

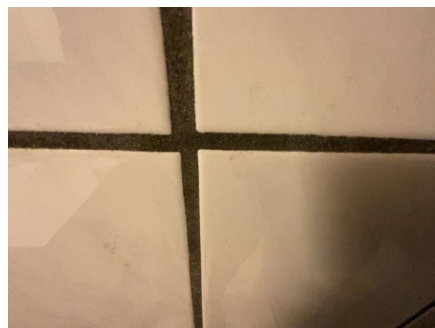

UNDERETASJE > BAD

TG 2 Overflater Gulv

Gulvet er flislagt. Rommet har elektriske varmekabler.

Vurdering av avvik:

- Det er påvist avvik i fallforhold til sluk i forhold til krav i forskrift på byggetidspunktet.

Flisene har en noe grov utførelse.

Konsekvens/tiltak

- Andre tiltak:

Dersom avvik skal lukkes må det utføres tiltak.

UNDERETASJE > BAD

TG 2 Sluk, membran og tettesjikt

Det er plastsluk og ukjent tettesjikt/membran.

Vurdering av avvik:

- Det er påvist mangelfull/feil utførelse rundt rørgjennomføringer e.l. som gir fare for fukt i konstruksjonen i våtsone.
- Mer enn halvparten av forventet brukstid er passert på membranløsningen.
- Mer enn halvparten av forventet brukstid er passert på slukløsningen.

Membran ligger skjult under fliser og tilstand kan ikke avdekkes uten inngripen i konstruksjonene. Ingen dokumentasjon på selve utførelsen foreligger.

Konsekvens/tiltak

- Overvåk tilstanden jevnlig. For å få tilstandsgrad 0 eller 1 må slukløsningen skiftes ut og sannsynligvis må også membransjiktet skiftes/utbedres. Det er imidlertid vanskelig å si noe om tidspunktet for når dette er nødvendig.
- Løsningen/utførelsen rundt rørgjennomføringer gir fare for fukt inn i konstruksjoner.

Tilstandsrapport



UNDERETASJE > BAD

TG 1 Sanitærutstyr og innredning

Rommet har innredning med nedfelt servant, toalett og dusjkabinett.

UNDERETASJE > BAD

TG 2 Ventilasjon

Det er mekanisk avtrekk.

Vurdering av avvik:

- Det etablerte avtrekkssystemet fungerer ikke tilfredsstillende.

Jfr. «Ventilasjon».

Ventilasjonen er ute av drift.

Konsekvens/tiltak

- Avtrekkssystemet må utbedres.

UNDERETASJE > BAD

TG 0 Tilliggende konstruksjoner våtrom

Hulltaking er foretatt uten å påvise unormale forhold. Hulltaking er foretatt ved/i soverom.

Hulltaking er ikke foretatt bak dusjbatteri, da det ikke er fysisk mulig pga. tilliggende konstruksjoner.

Sted for hulltaking gir begrenset eller lite informasjon om badets tilstand. Målingene gir kun en indikasjon, og må ikke oppfattes som en garanti.

Basert på våtrommets slitasjegrad og registrerte avvik er det viktig å belyse at konstruksjonen har fuktrisiko.

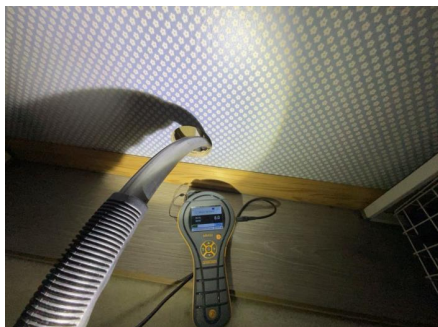

1. ETASJE > VASKEROM

Generell

Dokumentasjon: ingen dokumentasjon.

Tidligere badekar er tatt bort.

Tilstandsrapport

Kostnadsestimat: 50 000 - 100 000



1. ETASJE > VASKEROM

TG 2 Overflater vegger og himling

Veggene har baderomsplater. Taket har himlingsplater.

Vurdering av avvik:

- Det er avvik:

Overflatene har elde og brukslitasje.

Det er ikke montert sokkelist.

Konsekvens/tiltak

- Tiltak:

Våtrommet har fungert med dette avviket. Den enkelte må eventuelt vurdere behov for tiltak.

1. ETASJE > VASKEROM

TG 2 Overflater Gulv

Gulvet er flislagt. Rommet har elektriske varmekabler.

Vurdering av avvik:

- Det er avvik:

Det registreres bom/ løse gulvfliser.

Lav avslutning ved dørterskel og rørgjennomføring uten oppbrett/hylse/membran.

Konsekvens/tiltak

- Tiltak:

For å lukke avvik må det utføres tiltak.

1. ETASJE > VASKEROM

TG 2 Sluk, membran og tettesjikt

Det er plastsluk og ukjent tettesjikt/membran.

Tilstandsrapport

Vurdering av avvik:

- Mer enn halvparten av forventet brukstid er passert på membranløsningen.

Membran ligger skjult under fliser og tilstand kan ikke avdekkes uten inngripen i konstruksjonene. Ingen dokumentasjon på selve utførelsen foreligger.

Konsekvens/tiltak

- Overvåk tilstanden jevnlig. For å få tilstandsgrad 0 eller 1 må tettesjiktet skiftes ut, men tidspunktet for når dette er nødvendig er vanskelig å si noe om.



1. ETASJE > VASKEROM

TG 1 Sanitærutstyr og innredning

Opplegg for vaskemaskin og skyllekum

1. ETASJE > VASKEROM

TG 1 Ventilasjon

Det er elektrisk styrt vifte.

1. ETASJE > VASKEROM

TG 0 Tilliggende konstruksjoner våtrom

Hulltaking er foretatt uten å påvise unormale forhold. Hulltaking er foretatt ved/i trapperom.

Hulltaking er ikke foretatt bak dusjblandebatteri, da det ikke er fysisk mulig pga. tilliggende konstruksjoner er yttervegg.

Sted for hulltaking gir begrenset eller lite informasjon om badets tilstand. Målingene gir kun en indikasjon, og må ikke oppfattes som en garanti. Basert på våtrommets slitasjegrad og registrerte avvik er det viktig å belyse at konstruksjonen har fuktrisiko.

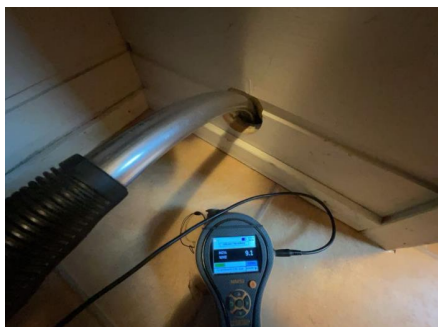

KJØKKEN

1. ETASJE > KJØKKEN

TG 2 Overflater og innredning

Tilstandsrapport

Kjøkkenet har innredning med profilerte fronter, og benkeplater av laminat.
Det er integrerte hvitevarer slik som kjøl/fryseskap, oppvaskmaskin, platetopp og stekeovn.

Årstill: 2015

Kilde: Eier

Vurdering av avvik:

- Det er ikke påvist tegn på at det er montert lekkasjedeteksjon ved oppvaskmaskin/oppvaskkum, dette er et krav på kjøkkenet ut ifra alder.

Konsekvens/tiltak

- Det bør monteres lekkasjedeteksjon ved oppvaskmaskin/oppvaskkum.

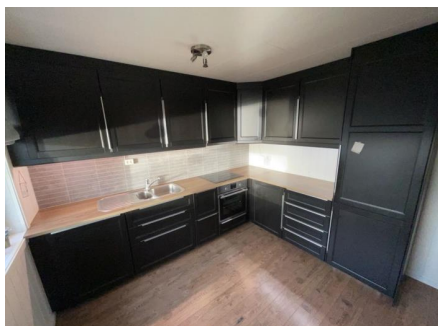

Fronter er dels noe malingslitt.

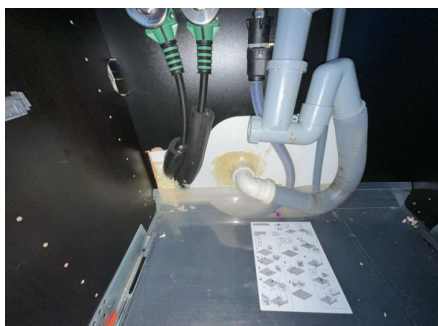

1. ETASJE > KJØKKEN

TG 1 Avtrekk

Det er kjøkkenventilator med avtrekk ut.

Årstill: 2015

Kilde: Eier

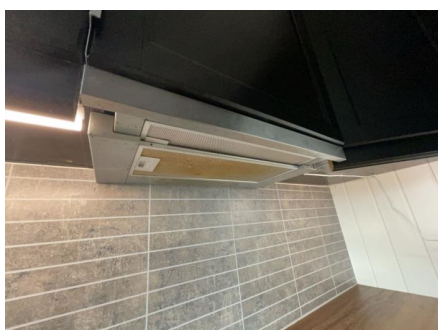

SPESIALROM

1. ETASJE > TOALETROM

TG 2 Overflater og konstruksjon

Tilstandsrapport

Toalettrom med klosett og servant.

Det er fliser på gulvet, og våtromsplater på veggene.

Vurdering av avvik:

- Det er avvik:

Ventilasjonen ute av drift.

Det registreres fukt/kondensvelling i himlingsplate ved lufteventil.

Konsekvens/tiltak

- Tiltak:

Foreta ytterligere undersøkelser, og utføre eventuelle tiltak for å lukke avvik.

Det anbefales å etablere mekanisk avtrekk.



TEKNISKE INSTALLASJONER

TG 2 Vannledninger

Innvendige vannledninger er av kobber. Plastrør (PEX) mellom kjøkkenet og vaskerommet.

Vurdering av avvik:

- Mer enn halvparten av forventet brukstid er passert på innvendige vannledninger.

Konsekvens/tiltak

- Det er ikke behov for utbedringstiltak siden anlegget fungerer i dag, men ut ifra alder kan skader plutselig oppstå på eldre anlegg.
- I forbindelse med oppgradering av våtrom vil det være naturlig med utskiftning av rør.

TG 2 Avløpsrør

Det er avløpsrør av plast.

Vurdering av avvik:

- Mer enn halvparten av forventet brukstid er passert på innvendige avløpsledninger.

Konsekvens/tiltak

- I forbindelse med oppgradering av våtrom vil det være naturlig med utskiftning av rør.
- Det er ikke behov for utbedringstiltak siden anlegget fungerer i dag, men ut ifra alder kan skader plutselig oppstå på eldre anlegg.

TG 3 Ventilasjon

Boligen har mekanisk ventilasjon med motor plassert på loftet. Tilluft via luftespalte i vinduer.

Vurdering av avvik:

- Motorenhet på mekanisk avtrekksanlegg fungerer ikke.

Konsekvens/tiltak

- Anlegget må sjekkes av fagperson.

Man må kunne forvente utskiftning.

Kostnadsestimat: 10 000 - 50 000

Tilstandsrapport

TC 2 Varmtvannstank

Varmtvannstanken er på ca. 200 liter.

Årstall: 2011

Kilde: Produksjonsår på produkt

Vurdering av avvik:

- Det er ikke påvist tilfredsstillende el-tilkobling av varmtvannstank iht. gjeldende forskrift.

Det registreres korrosjon på røropplegg/gjennomføring i toppen på berederen, og det er rennemerker ned på utsiden av tanken, noe som kan tyde på lekkasje.

Konsekvens/tiltak

- Det bør etableres tilfredsstillende el-tilkobling etter gjeldende forskrift.

Berederen må undersøkes av VVS fagmann som må vurdere tiltak. Man kan ikke utelukke behov for utskifting.

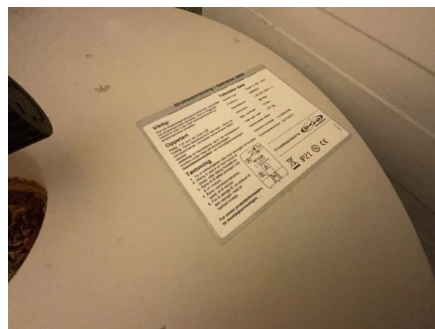

Korrosjon (rust).

Sentralstøvsuger

Boligen har sentralstøvsuger. Sugeenheten er plassert i boden i underetasjen.

Utstyret er ikke funksjonstestet eller tilstandsvurdert av takstingeniør.

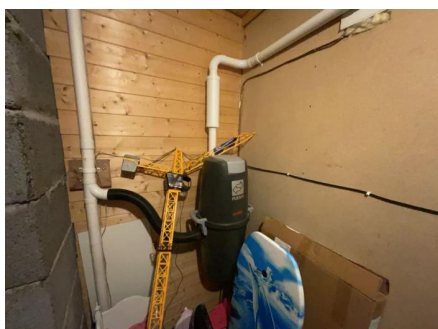

Elektrisk oppvarming

Tilstandsrapport

Det er elektrisk gulvvarme i bad, toalett og vaskerom.

Utstyret er ikke funksjonstestet eller tilstandsvurdert av takstingeniør.

ⓘ TG 2 Elektrisk anlegg

Dette er en forenklet kontroll begrenset til de spørsmål og undersøkelser som forskrift til avhendingslova (tryggere bolighandel) § 2-18 inneholder. Dette kan ikke sammenlignes med en kontroll utført av offentlig myndighet (Det lokale eltilsyn) eller registrert elektrovirksomhet, og en bygnings sakkyndig har verken kompetanse eller lov til å foreta en slik kontroll.

Tilstandsgraden er vurdert ut fra den forenklede og begrensede kontrollen som forskriften inneholder. El-anlegget kan ha feil og mangler som en slik forenklet undersøkelse ikke vil avdekke. Vær derfor oppmerksom på denne risikoen, og søk videre veiledning eller få en fullstendig kontroll utført av registrert elektrovirksomhet.

Elektrisk anlegg med 50 AHS og 3 stk. kurser med jordfeilautomater og diverse kurser med skrusikringer.

Det må forventes at det kan komme påkostninger på et eldre anlegg.

1. Foreligger det eltilsynsrapport de siste 5 år, og det er ikke foretatt arbeid på anlegget etter denne, utenom retting av eventuelle avvik i eltilsynsrapport (dvs en el-tilsynsrapport uten avvik)?

Nei

Spørsmål til eier

2. Når ble det elektriske anlegget installert eller sist gang totalt rehabilitert (årstall)? Med totalt rehabilitert menes fullstendig utskiftet anlegg fra inntakssikring og videre.

1981

3. Er alle elektriske arbeider/anlegg i boligen utført av en registrert elektroinstallasjonsvirksomhet?

Ukjent

4. Er det elektriske anlegget utført eller er det foretatt tilleggsarbeider på det elektriske anlegget etter 1.1.1999?

Ukjent

5. Foreligger det kontrollrapport fra offentlig myndighet – Det Lokale Eltilsyn (DLE) eller eventuelt andre tilsvarende kontrollinstanser med avvik som ikke er utbedret eller kontrollen er over 5 år?

Nei

6. Forekommer det ofte at sikringene løses ut?

Nei

7. Har det vært brann, branntilløp eller varmgang (for eksempel termiske skader på deksler, kontaktpunkter eller lignende) i boligens elektriske anlegg?

Nei

Generelt om anlegget

8. Er det tegn til at det har vært termiske skader (tegn på varmgang) på kabler, brytere, downlights, stikkontakter og elektrisk utstyr? Sjekk samtidig tilstanden på elektrisk tilkobling av varmtvannsbereder, jamfør eget punkt under varmtvannstank

Nei

9. Er der synlig defekter på kabler eller er disse ikke tilstrekkelig festet?

Nei

Inntak og sikringsskap

10. Er det tegn på at kabelinnføringer og hull i inntak og sikringsskap ikke er tette, så langt dette er mulig å sjekke uten å fjerne kapslinger?

Nei

11. Finnes det kursfortegnelse, og er den i samsvar med antall sikringer?

Ja

12. Foreta en helhetsvurdering av det elektriske anlegget, dets alder, allmenne tilstand og fare for liv og helse. Bør det elektriske anlegget ha en utvidet el-kontroll?

Ja Det foreligger ingen dokumentasjon. Det er ikke foretatt kontroll av det elektriske anlegget i løpet av de siste 5 årene. Det anbefales en

Tilstandsrapport

gjennomgang av registrert elektroinstallasjonsvirksomhet.



TG 1 Branntekniske forhold

Dette er en forenklet kontroll begrenset til de spørsmål som fremkommer under. Tilstandsgraden er basert på retningslinjer til disse spørsmålene i bransjestandarden NS3600. Dette kan ikke sammenlignes med en fullstendig kontroll av branntekniske forhold av offentlig myndighet, eller en vurdering av boligens branntekniske forhold eller prosjektering fra en rådgiver med spesialkompetanse. En bygnings sakkyndig har verken kompetanse til å gi slik veiledning eller lov til å foreta en slik kontroll.

Tilstandsgraden er vurdert ut fra den forenklete og begrensede kontrollen. Det kan være feil og mangler om branntekniske forhold som en slik forenklet undersøkelse ikke vil avdekke. Vær derfor oppmerksom på denne risikoen, og søk videre veiledning eller rådgivning.

Boligen er utstyrt med brannslukningsapparat og røykvarsler.

1. Er det mangler for brannslukningsutstyr i boligen iht. forskriftskrav på søknadstidspunktet, men minst Byggeforskrift 1985?
Nei
2. Er det skader på brannslukkingsutstyr eller er apparatet eldre enn 10 år?
Ukjent Det er brannslukningsapparat, men det ikke mulig å avdekke alder på utstyret. Det anbefales ytterligere undersøkelser/eventuelt anskaffe nytt brannslukningsapparat.
3. Er det mangler på røykvarsler i boligen iht. forskriftskrav på søknadstidspunktet, men minst Byggeforskrift 1985?
Nei
4. Er det skader på røykvarslere?
Nei

TOMTEFORHOLD

Byggegrunn

Det er byggegrunn av fjell/oppfylte masser på fjell.

Takstmann har ikke foretatt geotekniske undersøkelser da dette er mer omfattende.

TG 2 Fuksikring og drenering

Punktet må sees i sammenheng 'Rom under terreng'

Dreneringen er fra 1981.

Vurdering av avvik:

- Mer enn halvparten av forventet levetid på drenering er overskredet.

Konsekvens/tiltak

- Overvåk tilstanden jevnlig. For å få tilstandsgrad 0 eller 1 må dreneringen skiftes ut, men tidspunktet for når dette er nødvendig er vanskelig å si noe om.

Tilstandsrapport

TE 2 Grunnmur og fundamenter

Bygningen har grunnmur i lettklinkerblokker. Det er stripefundamenter av betong under grunnmur.

Vurdering av avvik:

- Grunnmuren har sprekkdannelser.

Konsekvens/tiltak

- Lokal utbedring må utføres.



TE 0 Terrengforhold

Tomten er variert arrondert, dels forholdsvis flat og dels skrånende og kupert.

TE 2 Utvendige vann- og avløpsledninger

Utvendige avløpsrør er av plast.

Utvendige vannledninger er av jernrør (kommer opp av gulv på vaskerommet).

Det er offentlig avløp via private stikkledninger.

Det er offentlig vannforsyning via private stikkledninger.

Stikkledning for vann og avløp er fra 1981.

Vann- og avløpsledningene er ikke kontrollert i forbindelse med rapporten. Hvis riktig tilstand på avløpsledningene skal kartlegges, kan dette gjøres ved hjelp av TV-kontroll.

Vurdering av avvik:

- Mer enn halvparten av forventet brukstid er passert på utvendige avløpsledninger.
- Mer enn halvparten av forventet brukstid er passert på utvendige vannledninger.

Konsekvens/tiltak

- Det er ikke behov for utbedringstiltak siden anlegget fungerer i dag, men ut ifra alder kan skader plutselig oppstå på eldre anlegg.

Bygninger på eiendommen

Garasje

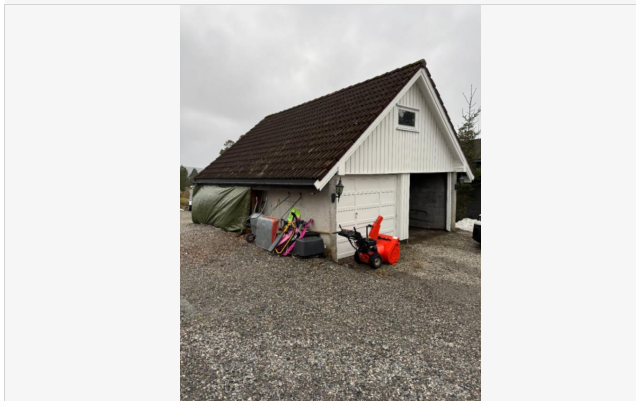

Anvendelse

Byggeår

1984

Standard

Vedlikehold

Kommentar

Byggeåret er basert på opplysninger fra eier.

Beskrivelse

Det er støpt gulv, ringmur/yttervegger av lettklinkerblokker og bindingsverk. Fasadene er består dels av slemmet mur, og dels av overflatebehandlet trepanel. Det er saltak yttertak tekket med betongtakstein. Garasjen har adkomst via en leddport med elektrisk løfter, samt en sidedør.

Vedlikehold ol;

Garasjen har elde og brukslitasje med etterslep av vedlikehold.

Det presiseres at garasjen ikke er vurdert på tilstandsnivå.

Arealer, byggetegninger og brannceller

Standard gjeldende fra 01.01.2024

Arealmålinger og arealoppsett er basert på Norsk standard 3940:2023 Areal- og volum-beregninger av bygninger. Arealet gjelder for tidspunktet da boligen ble målt

Hva er måleverdig areal?

Arealet i rommet må ha minst 1,90 m fri høyde over gulvet og minst bredde på 0,60 m. Et loft med skråtak vil for eksempel bare få registrert målbart areal der høyden er minst 1,90 m og bredden minst 0,60 m. Rommet må ha dør eller luke, og gangbart gulv.

Hva er bruksareal?

$$\text{BRA} = \text{BRA-i} + \text{BRA-e} + \text{BRA-b}$$

Bruksarealet for bygningen er bruttoarealet minus arealet som optas av yttervegger.



Internt bruksareal (BRA-i)	Arealet innenfor boenheten(e)
Eksternt bruksareal (BRA-e)	Arealet av alle rom utenfor boenheten(e) og som tilhører denne, slik som for eksempel boden
Innglasset balkong mv (BRA-b)	Arealet av innglasset balkong, veranda eller altan når denne er tilknyttet boenheten(e)
Terrasse- og balkongareal (TBA)	Arealet av terrasser, åpne balkonger og åpen altan tilknyttet boenheten(e)

Gulvareal (GUA) Er sum av BRA (bruksareal) og ALH (areal med lav takhøyde).
Areal med lav takhøyde (ALH) er ikke måleverdig areal, som skyldes skråtak og lav himlingshøyde.
GUA kan opplyses i markedsføring der det er aktuelt for den konkrete boligen og kun sammen med BRA-i, for eksempel der gulvflaten har en verdi og har funksjon ved møblering og bruk av rommene. Ikke innredet areal som kaldloft, måles og oppgis normalt ikke.

Arealet kan ikke alltid fastsettes nøyaktig

Areal kan være komplisert eller umulig å måle opp nøyaktig fordi det er vanskelig å fastslå tykkelsen på innervegger, skjevheter i og utforming av bygningskonstruksjoner som karnapp, buer og vinkler som ikke er rette, åpne rom over flere etasjer og så videre.

Eiendommens markedsverdi kan ikke baseres på en matematisk beregning basert på antall kvadratmeter opplyst i rapporten. Opplysninger om areal kan altså ikke alene benyttes for å beregne eiendommens verdi.

Den bygningsakkyndige kan avdekke eventuelle bruksendringer og avvik i branncelleindeling

Den bygningsakkyndige ser på byggetegninger hvis de er tilgjengelige og dette er en del av oppdraget, og vurderer bruken av boligen opp mot tegningene. Hvis den bygningsakkyndige oppdager at en bolig ikke ser ut til å være delt opp i brannceller etter kravene i byggt teknisk forskrift på befaringstidspunktet, skal det opplyses om dette.

Reglene om bruksendring og brannceller kan være kompliserte. Søk videre faglige råd om rapporten ikke gir deg svar. Den bygningsakkyndige kan ikke vurdere og svare på alle spørsmål, og kan heller ikke vite om kommunen kan gi unntak for kravene som gjelder. [Vil du vite mer?](#)

Om brannceller

En branncelle er hele eller avgrensede deler av en bygning hvor en brann fritt kan utvikle seg uten at den kan spre seg til andre bygninger eller andre deler av bygningen i løpet av en fastsatt tid.

Om bruksendring

Bruksendring er å endre bruken av et rom fra en tillatt bruk til en annen. Dette kan kreve søknad og tillatelse, for eksempel hvis du endrer et rom fra bod til soverom eller arbeidsrom, eller hvis du endrer en bolig til to separate boliger.

Rom for varig opphold har krav til takhøyde, romstørrelse, rømningsvei og lysforhold som må være oppfylt. Du kan søke kommunen om unntak for kravene, men kan ikke regne med å få unntak for krav som går på helse og sikkerhet, for eksempel krav til rømningsvei.

Bruksendring som krever godkjenning, og som ikke er søkt bruksendret, er ulovlig. Kommunen kan etter plan- og bygningsloven kapittel 32 forfølge overtredelser. Kommunen kan pålegge deg å avslutte den ulovlige bruken, eventuelt å rette eller tilbakeføre rommet til godkjent bruk.

Arealer

Enebolig

Ny arealstandard

Etasje	Bruksareal BRA m ²			SUM	Terrasse- og balkongareal (TBA)
	Internt bruksareal (BRA-i)	Eksternt bruksareal (BRA-e)	Innglasset balkong (BRA-b)		
Loft	16			16	
1. etasje	66			66	56
Underetasje	54			54	50
SUM	136				106
SUM BRA	136				

Romfordeling

Etasje	Internt bruksareal (BRA-i)	Eksternt bruksareal (BRA-e)	Innglasset balkong (BRA-b)
Loft	Innredet loftsrom		
1. etasje	Vindfang , Trapperom , Toalettrom , Vaskerom , Stue , Kjøkken		
Underetasje	Trapperom , Gang , Soverom , Soverom 2, Soverom 3, Bad		

Kommentar

Arealene er oppmålt på stedet. Det er bruken av rommet på befaringstidspunktet som avgjør om rommet defineres som P-ROM eller S-ROM. Dette betyr at rommet både kan være i strid med byggeteknisk forskrift og ha manglende godkjenning i kommunen for den aktuelle bruken, uten at dette vil få betydning for takstmannens valg.
Første etasje er fordelt over 2 plan, hvorav nedre plan utgjør 11 m², og øvre plan (stue og kjøkken) utgjør 55 m².

Lovlighet

Byggetegninger

Det foreligger ikke tegninger

Kommentar:

Brannceller

Er det påvist synlige tegn på avvik i branncelleinndeling ut ifra dagens byggeteknisk forskrift?

Ja Nei

Nyere håndverkstjenester

Er det ifølge eier utført håndverkstjenester på boligen siste 5 år?

Ja Nei

Krav for rom til varig opphold

Er det påvist avvik i forhold til rømningsvei, dagslysflate eller takhøyde?

Ja Nei

Kommentar: Loftet tilfredsstillende ikke kravene til rom for varig opphold. Det er bla. avvik på adkomst forhold og rømning.

Garasje

Ny arealstandard

Etasje	Bruksareal BRA m ²			SUM	Terrasse- og balkongareal (TBA)	Ikke måleverdig areal (ALH)	Gulvareal (GUA)
	Internt bruksareal (BRA-i)	Eksternt bruksareal (BRA-e)	Innglasset balkong (BRA-b)				
1. etasje		41		41			41
Loft						28	28
SUM		41				28	69
SUM BRA	41						

Romfordeling

Etasje	Internt bruksareal (BRA-i)	Eksternt bruksareal (BRA-e)	Innglasset balkong (BRA-b)
1. etasje		Garasje	
Loft		Uinnredet loft	

Kommentar

Arealene er oppmålt på stedet.

Lovlighet

Byggetegninger

Det foreligger ikke tegninger

Kommentar:

Kommentar:

Total fordeling mellom P-ROM og S-ROM

Tabellen under viser fordelingen av P-ROM og S-ROM etter veiledningen til NS 3940: 2012. Dette er til informasjon og til sammenligning. Tallene er omtrentlige, kan avvike fra faktiske målinger og er ikke juridisk bindende

	P-ROM(m2)	S-ROM(m2)
Enebolig	127	9
Garasje	0	41

Befarings - og eiendomsopplysninger

Befaring

Dato	Til stede	Rolle
17.1.2025	Lars Petter Bjerkebekk	Takstingeniør
	Ole Tomas Svendsby	Kunde

Matrikkeldata

Kommune	gnr.	bnr.	fnr.	snr.	Areal	Kilde	Eieforhold
3122 MARKER	86	64		0	1436.8 m ²	BEREGNET AREAL (Ambita)	Eiet

Adresse

Hammerveien 32

Hjemmelshaver

Svendsby Karine, Svendsby Ole Tomas

Eiendomsopplysninger

Beliggenhet

Beliggende i Lihammeren, ca 2,5 km fra sentrum, med alle sentrumsnære fasiliteter, skole, barnehage og idrettshall. Det er gang og sykkelvei til sentrum. Kort vei til badeplass, lysløype og fine turområder ved Rødenessjøen, Øymarksjøen og Stora Lee. Usjenert og meget barnevennlig. Fin utsikt mot Øymarksjøen og jordbruksarealer. Ca.10 km. fra riksgrensen til Sverige.

Adkomstvei

Eiendommen har adkomst via offentlig veg eller gate.

Tilknytning vann

Eiendommen er tilknyttet offentlig vannforsyning via private stikkledninger.

Tilknytning avløp

Eiendommen er tilknyttet offentlig avløpsnett via private stikkledninger.

Regulering

Eiendommen ligger innenfor regulert område. Se plananalysen for mer informasjon. Deler av tomten er opparbeidet med gressplen, og deler av tomten er ikke særskilt opparbeidet dels med synlig fjell i dagen. Det er gruset innkjørsel og gårdsplass.

Om tomten

Tomten som er kjøpt ligger høyt og solrikt i terrenget.

Tinglyste/andre forhold

Deler av terrassen ut fra underetasjen er oppført på kommunal eiendom (naboeiendom).

Servitut og rettigheter er ikke innhentet, og eiendommen er vurdert i den stand den var på befaringsdagen.

Takstingeniør er ikke gjort kjent med andre forhold som kan begrense verdien ved salg eller omsetning enn det som er nevnt i taksten.

Eier/revkurent har fått oversendt denne rapport for gjennomlesning før den benyttes i salg. Alle fornyelser/utbedringer som er oppgitt i denne rapporten er i følge eier/revkurent, og der dokumentasjon foreligger og er fremvist takstingeniør, er dette spesielt nevnt som forevist i denne rapport.

Siste hjemmelsovergang

Kjøpesum	År
2 060 000	2015

Forsikring

Selskap	Avtalenr	Type	Forsikringssum	Årlig premie
Gjensidige forsikring	87187946			8 194

Kommentar

Forsikringspolise er ikke innhentet av takstingeniør.

Kilder og vedlegg

Dokumenter

Beskrivelse	Dato	Kommentar	Status	Sider	Vedlagt
Egenerklæring	21.01.2025	Utfylt av eiere.	Gjennomgått		Nei
Megler	28.01.2025	Diverse opplysninger fra kommune.	Gjennomgått		Nei
Eiendomsverdi.no	29.01.2025	Diverse opplysninger om eiendommen.	Gjennomgått		Nei

Tilstandsrapportens avgrensninger

STRUKTUR•REFERANSENIVÅ•TILSTANDSGRADER

- Rapporten er basert på innholdskrav i Forskrift til avhendingslova (tryggere bolighandel). Formålet er å gi en tilstandsanalyse til bruk for den som bestiller og/eller i et salg til forbruker, og ikke for andre tredjeparter. Rapportens struktur, metode og begrepsbruk følger i hovedsak Norsk Standard NS 3600:2018 (Teknisk tilstandsanalyse ved omsetning av bolig), samt Takstbransjens retningslinjer for arealmåling.
- Tilbakeholdt eller uriktig informasjon som har betydning for vurderingen, er ikke bygningssakkyndiges ansvar. Rapporten beskriver avvik, altså en tilstand som er dårligere enn referansenivået. Rapporten framhever normalt ikke positive sider ved boligen ut over det som fremgår av tilstandsgradene.
- Tilstanden angis i rapporten og gir uttrykk for en gitt forventet tilstand blant annet vurdert ut fra alder og normal bruk slik:

i) **Tilstandsgrad 0, TG0:** Ingen avvik eller skader. I tillegg må bygningsdelen være tilnærmet ny, mindre enn 5 år, og det foreligger dokumentasjon på faglig god utførelse.

ii) **Tilstandsgrad 1, TG1:** Mindre avvik. Normal slitasje. Strakstiltak ikke nødvendig. TG1 kan gis når bygningsdelen er tilnærmet ny og det ikke foreligger dokumentasjon på faglig god utførelse.

iii) **Tilstandsgrad 2, TG2:** Vesentlige avvik, og mindre avvik som etter NS 3600 gir TG 2, men som ikke nødvendigvis krever umiddelbare tiltak. I denne rapporten kan TG2 i Rapportsammendrag være inndelt i TG2 som krever tiltak og de som ikke krever umiddelbare tiltak. Konstruksjonen har normalt enten feil utførelse, en skade eller symptomer på skade, sterk slitasje eller nedsatt funksjon. Vedlikehold eller tiltak trengs i nær fremtid, det er grunn til å varsle fare for skader på grunn av alder eller overvåke spesielt på grunn av fare for større skade eller følgeskade. For skjulte konstruksjoner vil alder i seg selv være et symptom som kan gi TG2. For synlige konstruksjoner kan alder sammen med andre symptomer og momenter gi TG2. Avvik under TG2 kan gis sjablongmessig anslag.

iv) **Tilstandsgrad 3, TG3:** Store eller alvorlige avvik. Kraftige symptomer på forhold som man må regne med trenger utbedring straks eller innen kort tid. Påvist funksjonssvikt eller sammenbrudd. Avvik under TG3 skal gis sjablongmessig anslag.

v) **Tilstandsgrad TGiu:** Ikke undersøkt/ikke tilgjengelig for undersøkelse.

- Ved TG0 og TG1 gis det normalt ingen begrunnelse for valg av tilstandsgrad, fordi bygningen eller bygningsdelen da bare har normal slitasje. For anbefalte tiltak ved TG2 og TG3 må brukeren av rapporten vurdere om tiltakene er nødvendige og lønnsomme. Hva det vil koste å utbedre rom eller bygningsdeler er et sjablongmessig anslag basert på registrert avvik og angitte tiltak i rapporten. Anslaget er gitt på generelt grunnlag og basert på erfaringstall i seks intervaller, og kan ikke forveksles med en konkret vurdering og tilbud fra en entreprenør eller håndverker. Det må eventuelt innhentes tilbud for en nærmere undersøkelse, og konkret og nøyaktig vurdering av utbedringskostnad. Kostnader til ikke oppdagede avvik/utbedringer/feil kan forekomme. Utbedringskostnad avhenger av personlige preferanser og markedspris på materialer og tjenesteyter.

PRESISERINGER

- Avvik vurderes ut fra tekniske forskrifter på godkjenningstidspunktet for bygget. Noen bygningsdeler vurderes etter gjeldende teknisk forskrift på befaringstidspunktet. Dette gjelder blant annet:

i) Bad, vaskerom (våtrom)

ii) Forhold rundt brann, rømming, sikkerhet, for eksempel rekkverkshøyder/åpninger, ulovlige bruksendringer, brannceller mv.

- For skjulte konstruksjoner slik som vann og avløp uten dokumentasjon, er kvalitet og alder vurdert.

- Fastmonterte installasjoner, for eksempel innfelt belysning (downlights), demonteres ikke for å sjekke dampsperreren bak. Dette av hensyn til bygningssakkyndiges kompetanse og risikoen for skade.

- Kontroll av fukt i konstruksjonen ved hulltaking i bad og vaskerom (våtrom), rom under terreng (kjelleretasje, underetasje og sokkeletasje) eller andre bygningsdeler skjer etter eiers aksept. Hulltaking av våtrom og rom under terreng kan unntaksvis unnlates, se Forskrift til Avhendingsloven.

- Kontroll av romfunksjoner for P-ROM utføres kun når det ikke foreligger godkjente og byggemeldte tegninger, eller når tegninger ikke stemmer med dagens bruk.

- Bygningssakkyndig gir en forenklet vurdering av branntekniske forhold og elektriske installasjoner i boligen dersom det er mer enn fem år siden sist boligen hadde el-tilsyn. Bygningssakkyndig kan anbefale å konsultere offentlige myndigheter eller kvalifisert elektrofaglig fagperson ved behov for grundigere undersøkelser.

TILLEGGSUNDERSØKELSER

Etter avtale kan tilstandsanalysen utvides til også å omfatte tilleggsundersøkelser utover minimumskravet i forskriften.

BEFARINGEN

Rapporten gir en vurdering av byggverk og bygningsdeler som bygningssakkyndig har observert, og som fremkommer av Forskrift til avhendingsloven. Rapporten er likevel ingen garanti for at det ikke kan finnes skjulte feil, skader og mangler. NS 3600:2018 (Teknisk tilstandsanalyse ved omsetning av bolig) har undersøkelsesnivå fra 1 til 3, der undersøkelsesnivå 1 er det laveste og baseres på visuell observasjon. Rapporten baseres på undersøkelsesnivå 1 med få unntak (våtrom og rom under terreng). I praksis betyr dette at gjennomføringen av befaringen begrenses som følger:

- Det utføres kun visuelle observasjoner på tilgjengelige flater uten fysiske inngrep (f.eks. riving).

- Flater som er skjult av snø eller på annen måte ikke er tilgjengelig eller skjult, blir ikke kontrollert. Det foretas ikke funksjonssprøving av bygningsdeler, som isolasjon, piper, ventilasjon, el. anlegg, osv.

- Det gis ingen vurdering av boligens tilbehør, hvite- og brunevarer og annet inventar. Dette gjelder også integrert tilbehør.

- Inspisering av yttertak er basert på det som er synlig, normalt på innsiden fra loftet og utvendig fra stige/bakkenivå. Befaring av tak må være sikkerhetsmessig forsvarlig for å kunne gjennomføres.

- Stikkprøvetakninger er utvalgt tilfeldig og kan innebære kontroll under overflaten med spiss redskap eller lignende.

Tilstandsrapportens avgrensninger

UTTRYKK OG DEFINISJONER

- Tilstand: Byggverkets eller bygningsdelens tekniske, funksjonelle eller estetiske status på et gitt tidspunkt.
- Symptom: Observerbart forhold som gir indikasjon på hvilken tilstand et byggverk eller en bygningsdel befinner seg i. Benyttes ved beskrivelse av avvik.
- Skadegjørere: Zoologiske eller biologiske skadegjørere, i hovedsak råte, sopp og skadedyr.
- Fuktøk: Overflatesøk med egnet søkeutstyr (fuktindikator) eller visuelle observasjoner.
- Fuktmåling: Måling av fuktinnhold i materiale eller i bakenforliggende konstruksjon ved bruk av egnet måleutstyr (blant annet hammerelektrode og pigger).
- Utvidet fuktøk (hulltaking): Boring av hull for inspeksjon og fuktmåling i risikoutsatte konstruksjoner, primært i tilstøtende vegger til bad, utforede kjellervegger og eventuelt i oppforede kjellergulv.
- Normal slitasjegrاد: Forventet nedsliting av materiale i overflaten som er basert på enkle visuelle observasjoner. Kan vurderes sammen med bygningsdelens alder.
- Forventet gjenværende brukstid: Anslått tid et byggverk eller en del av et byggverk fortsatt vil være tjenlig for sitt formål (NS3600, Termer og definisjoner punkt 3.9)

AREALBEREGNING FOR BOENHETER

- Areal fastsettes etter Forskrift til avhendingsloven og Norsk Standard 3940 Areal- og volum-beregninger av bygninger fra 2023.
- Areal oppgis i hele kvadratmeter i rapporten, og gjelder for det tidspunkt oppmålingen fant sted.
- Bruksareal (BRA) er det måleverdige arealet som er innenfor omsluttete vegger målt i gulvhøyde (bruttoareal minus arealet som opptas av yttervegger). I tillegg til gulvhøyde gjelder regler om fri bredde for at arealet skal være måleverdig, med betydning for BRA av for eksempel loft med skråtak. BRA består av internt bruksareal (BRA-i), eksternt bruksareal (BRA-e) og innglasset balkong mv (BRA-b). Terrasse- og balkongareal (TBA) opplyses der tilstandsrapporten skal benyttes i boligomsetningen og der det er aktuelt. I tillegg kan gulvareal (GUA) og areal med lav takhøyde (ALH) opplyses sammen med BRA der det er aktuelt og en del av oppdraget. Rom skal ha atkomst og gangbart gulv for å kunne regnes som BRA/måleverdig areal.
- Arealet måles og oppgis dersom arealet oppfyller krav til måleverdighet, slik som at arealet må ha minst en bredde på 0,6m og minst en høyde på 1,9 m osv. Et rom kan være i strid med teknisk forskrift og mangle godkjennelse hos kommunen for den aktuelle bruken, uten at dette får betydning for om arealet måles og oppgis i tilstandsrapporten. Når arealet måles tas det ikke hensyn til om arealet er lovlig oppført eller om bruken er lovlig, bruksendringer, lysforhold eller andre sikkerhetsmangler.
- Eiendommens markedsverdi kan ikke baseres på en rent matematisk beregning i forhold til antall kvadratmeter opplyst i rapporten. Opplysninger om areal kan altså ikke alene benyttes for beregning av eiendommens verdi.
- Rom som ligger utenfor boenheten, men som eier har påvist

og/eller opplyst at tilhører boenheten, er oppmålt og inkludert i BRA-e. Det er ikke fremvist dokumentasjon på at rommet tilhører boenheten, med mindre dette er angitt særskilt. Rom utenfor boenheten kan omdisponeres av borettslaget/sameiet og dette kan påvirke boligens BRA. Vær oppmerksom på at NS 3940:2023 og eierseksjonsloven har ulik definisjon av fellesareal. Ved arealmåling gjelder NS 3940:2023 som definerer fellesareal slik: "Delen av bygning som brukes av to eller flere bruksenheter eller til bygningens forvaltning, drift eller vedlikehold.

• I en overgangsperiode skal rapporter som benyttes i boligomsetningen eller dersom det er en del av oppdraget også opplyse om fordelingen mellom P-ROM og S-ROM med utgangspunkt i definisjonene som fremkommer av veiledningen til Norsk Standard 3940 Areal- og volum-beregninger av bygninger fra 2012. Fordelingen mellom P-ROM og S-ROM er basert på veiledningen og bygningssakkyndiges eget skjønn. P-ROM er måleverdige rom som benyttes til kort eller langt opphold. S-ROM er måleverdige rom som benyttes til lagring, og tekniske rom. Bruken av et rom på befaringstidspunktet har betydning for om rommet defineres som P-ROM eller S-ROM. Dette betyr at rommet både kan være i strid med teknisk forskrift og mangle godkjennelse i kommunen for den aktuelle bruken, uten at dette vil få betydning for valg av arealkategori.

• Se øvrig informasjon om areal i rapporten, Norsk Standard 3940 (2012 og 2023) og veiledningen til disse.

PERSONVERN

iVerdi AS, bygningssakkyndig og takstforetaket behandler personopplysninger som bygningssakkyndig trenger for å kunne utarbeide rapporten. Personvernerklæring med informasjon om bruk av personopplysninger og dine rettigheter finner du her [Personvernerklæring - iVerdi](#)

DELING AV PERSONOPPLYSNINGER FOR TRYGGERE BOLIGHANDEL OG MULIG RESERVASJON

Norsk takst og deres samarbeidspartnere benytter personopplysninger fra rapporten for analyse- og statistikkformål, samt utvikling og drift av produkter og tjenester for takstbransjen og andre aktører i bolig-omsetningen. Les mer om dette og hvordan du kan reservere deg på <https://www.norsktakst.no/norsk/om-norsk-takst/personvernerklæring/reservasjon/>

Vendu lager en boliganalyse basert på opplysninger fra rapporten. Les mer om dette og hvordan du kan reservere deg her: <https://samtykke.vendu.no/SS1075>

KLAGEORDNING FOR FORBRUKERE

Er du som forbruker misfornøyd med bygningssakkyndiges arbeid eller opptreden ved taksering av bolig eller fritidshus, se www.takstklagenemnd.no for mer informasjon