

aktiv.



Skøyenåsveien 4A, 0686 OSLO

**Lekker 3-roms toppleilighet med
fantastisk utsikt|Oppusset i
2024|Solrik vestvendt
balkong|Peisovn|Barnevennlig**



Eiendomsmegler / Partner

Tommy Stenseth

Mobil 948 49 757

E-post tommy.stenseth@aktiv.no

Aktiv Eiendomsmegling Grünerløkka

Sofienberggata 17, 0558 OSLO

Nøkkelinformasjon

Prisant.:	Kr 5 200 000,-
Fellesgjeld:	Kr 233 583,-
Omkostn.:	Kr 9 796,-
Total ink omk.:	Kr 5 443 379,-
Felleskostn.:	Kr 4 914,-
Selger:	Jostein Sveen Engh
Salgsobjekt:	Andelsleilighet
Eierform:	Andel
Byggeår:	1960
BRA-i/BRA Total	65/75 kvm
Soverom:	2
Antall rom:	3
Gnr./bnr.	Gnr. 144, bnr. 1074
Andelsnr.:	200
Oppdragsnr.:	1008240244

Ditt neste hjem?

Vi har gleden av å presentere en stilren 3-roms toppleilighet med flott utsikt mot Oslo by og Østensjøvannet. Leiligheten er gjennomgående oppgradert i 2024 og fremstår moderne og innbydende. Her bor du skjermet i øverste etasje med rikelig lysinnslipp, vestvendt balkong og god planløsning. Attraktiv beliggenhet i et rolig og barnevennlig område med kort vei til kollektivtransport, skoler/barnehage, marka med flotte turmuligheter samt butikker og servicetilbud på Oppsal Senter.

Høydepunkter:

- Ende- og toppleilighet
- Vestvendt balkong med gode solforhold
- Flott utsikt
- Nylig oppusset
- Smarthusstyring av lys og varme
- Gulvvarme (unntatt soverom)
- Innfelt belysning i alle rom
- 3 eksterne boder
- Parkeringsplass for leie (venteliste)
- Grill tillatt på balkong
- Nye vinduer og balkongdør



Innhold

Nøkkelinformasjon	2
Om eiendommen	4
Energiattest	67
Nabolagsprofil	74
Budskjema	83

Om eiendommen

Om boligen

Areal

BRA - i: 65 kvm

BRA - e: 10 kvm

BRA totalt: 75 kvm

TBA: 8 kvm

Bruksareal fordelt på etasje

Underetasje

BRA-e: 4 kvm Bod

BRA-e: 3 kvm Bod

4. etasje

BRA-i: 65 kvm Bad, entré, kjøkken, stue, spisestue og 2 soverom

5. etasje

BRA-e: 3 kvm Bod

TBA fordelt på etasje

4. etasje

8 kvm Terrasse- og balkongareal

Takstmannens kommentar til arealoppmåling

Boligbygg med flere boenheter

Med boligen følger det to kjellerboder på 3,6m² og 2,8m², samt en loftsbod med gulvareal på 8,6m² og skråtak mot gulv.

Boder er merket med nr.4045.

Målbart areal i loftsbod = 2,6 m².

Bod arealer utgjør til sammen 10 m² BRA-E.

Balkongen er målt til 8,3 m² og er avrundet til 8 m² i TBA.

Disposisjonsrett på boder er er gitt av eier/rekvirent, det er ikke fremlagt noe papirer på eierforholdet.

Alle innvendige sjakter, rørkasser o.l. er medberegnet i boligens areal.

Det er bruken av rommet på befaringstidspunktet som avgjør hva

rommet er definert som i arealoppsettet.

Dette betyr at rommet både kan være i strid med Teknisk forskrift (TEK) og mangle godkjennelse i kommunen for den aktuelle bruken, uten at dette vil få betydning for takstmannens valg av romdefinisjon.

Dette er i henhold til "Takstbransjens retningslinjer ved arealmåling".

Tomtetype

Eiet

Beliggenhet

Skøyenåsveien 4A har en sentral og attraktiv beliggenhet på populære Skøyenåsen/ Oppsal, sydøst for Oslo sentrum, i et etablert og naturskjønt boligområde. Her bor man i fredelige omgivelser med kort vei til et rikt utvalg av fasiliteter, servicetilbud og flotte turmuligheter året rundt.

Dagligvarehandelen er godt ivaretatt med blant annet Rema 1000 Oppsal ca. 8-10 minutters gange fra leiligheten, og nye Oppsal senter fra 2018 som et naturlig samlingspunkt med ytterligere servicetilbud. I tillegg ligger større handels- og servicesentre som Bryn, Bøler, Lambertseter og Tveita kun en kort kjøretur unna.

Området har svært gode rekreasjonsmuligheter med umiddelbar nærhet til Østmarka, som byr på et omfattende nett av turveier, lysløyper, gang- og sykkelstier samt badeplasser ved blant annet Ulsrudvannet og Nøklevann. Østensjøvannet med sin flotte tursti og sitt rike fugle- og dyreliv, samt markastuer som Østmarksetra og Rustadsaga, gir gode rammer for både søndagsturer, trening og friluftsliv sommer som vinter.

Det er et bredt aktivitetstilbud for barn, unge og voksne med idrettsanlegget på Trasop med kunstgress- og løpebaner, Oppsal Arena med flerbrukshaller, skiforening på Rustad og Bøler bad med ekstra oppvarmet basseng. I tillegg finnes flere treningsmuligheter i området, blant annet Mudo Gym på Ulsrud og SATS på Hellerud, samt ulike lag, foreninger og kultur- og fritidstilbud i bydelen.

Området har meget god offentlig kommunikasjon med ca. 5 minutters gange til T-banestasjon på Skøyenåsen, hvorfra det er ca. 15 minutter med T-bane til Oslo sentrum. Det er også bussforbindelser like ved, og gode, oppgraderte sykkelveier langs blant annet Østensjøveien og Alnaelven gir trygg og effektiv sykkelavstand både til sentrum og resten av byen

Adkomst

Det vil bli skiltet med visningsskilt ved fellesvisninger.

Bebyggelsen

Det er primært leilighets-/gårdsbebyggelse i området.

Barnehage/Skole/Fritid

Barnehager

Vetlandsveien barnehage - 9 min gange

Fuglemyra barnehage - 9 min gange

Oppsal Samfunnshus barnehage - 10 min gange

Skoler

Oppsal skole (1-10 kl.) - 8 min gange

Trasop skole (1-7 kl.) - 15 min gange

Godlia skole (1-7 kl.) - 16 min gange

Østensjø skole (1-7 kl.) - 16 min gange

Skøyenåsen skole (8-10 kl.) - 13 min gange

Sport og trening

Skøyenåsen ballbane - 6 min gange

Ballspill

0.5 km

Oppsal skole - 8 min gange

Aktivitetshall, ballspill

0.5 km

Feel24 Oppsal (Åpnes i følge nettsed ila. 2026) - 4 min gange

Mudo Ulsrud - 21 min gange

Se vedlagt nabolagsprofil for mer informasjon.

Skolekrets

Oppsal skole (1-10 kl.) - 8 min gange

Trasop skole (1-7 kl.) - 15 min gange

Godlia skole (1-7 kl.) - 16 min gange

Østensjø skole (1-7 kl.) - 16 min gange

Skøyenåsen skole (8-10 kl.) - 13 min gange

Bygningssakkyndig

Glenn-Erik Larsen

Type rapport

Tilstandsrapport

Byggemåte

Bygningen er en boligblokk med yttervegger i teglsteinkonstruksjon. Yttertaket er en saltak-konstruksjon tekket med takstein.

Leilighetens etasjeskille er utført i betong.

Vinduer i boligen har 2-lags glass i trerammer. Entrédøren er i laminert utførelse, og

balkongdøren er en treramme-dør med 2-lags glass.

Leiligheten har adkomst til en balkong med gulv belagt med terrassebord på et støpt betongdekke.

TG2 - Avvik som kan kreve tiltak:

- Våtrom - Leilighet > Bad > Ventilasjon

Avvik: Rommet har kun naturlig ventilasjon.

- Kjøkken - Leilighet > Kjøkken > Avtrekk

Avvik: Det er kun kullfilterventilator på kjøkkenet og heller ikke andre forserte/ mekaniske avtrekksløsninger fra kokesonen.

- Tekniske installasjoner - Ventilasjon

Avvik: Det er avvik:

Naturlig ventilasjon i bolig gis TG2,

da det ikke oppfyller dagens krav i forskrift.

Krav i dagens forskrift krever balansert ventilasjon.

TG IU - Konstruksjoner som ikke er undersøkt:

- Utvendig - Bygning generelt

- Innvendig - Andre innvendige forhold

- Våtrom - Leilighet > Bad > Tilliggende konstruksjoner våtrom

Sammendrag selgers egenerklæring

Boligen ble kjøpt i 2023.

Selger har bodd i boligen de siste 12 månedene.

2. Vet du om det er gjort arbeid på bad eller våtrom, enten av deg eller tidligere eiere?

Ja

Firmanavn: Bademiljø Expertene AS, 2016

Beskrivelse: Total rehab av bad, nye varmekabler, ny membran og flis, etc.

3. Vet du om det finnes dokumentasjon på hvordan bad/våtrom er bygget opp?

Ja

11. Vet du om det er gjort arbeid på vann og avløp, enten av deg eller tidligere eiere?

Ja

Firmanavn: Fix-it AS, 2026

Beskrivelse: Rørfornyng av avløpsrør med innvendig strømppe i hele Borettslaget.

15. Vet du om det er gjort arbeid på ildsted eller pipe, enten av deg eller tidligere eiere?

Ja

Firmanavn: ?, 2019

Beskrivelse: Pipeløp ble rehabilitert i regi borettslaget.

17. Vet du om det er gjort arbeid på det elektriske anlegget, enten av deg eller tidligere eiere?

Ja

Firmanavn: Lovlig egeninnsats, fagbrev og gyldig relevant praksis, 2024

Beskrivelse: Nytt elektrisk anlegg i hele boligen, utenom badet.

28. Vet du om det finnes planer, vedtak eller forslag som kan føre til økte utgifter, som festeavgift, fellesutgifter, fellesgjeld eller kommunale avgifter?

Ja

Beskrivelse: Forslag om å installere røykvarslere i kjellere og loft. Ikke vedtatt og ikke opplyst om det faktisk vil øke fellesutgiftene.

32. Er det bestilt Norgespris på strøm?

Ja

Beskrivelse: Norgespris er en statlig ordning som gir husholdninger tilbud om strøm til fast pris på 50 øre pr. kilowattime (prisen gjelder frem til 31. Desember 2026).

Ordningen gjelder både boliger og fritidsboliger. Når en bolig med Norgespris bytter eier, vil ny eier fortsatt være bundet til Norgespris ut bindingstiden.

Innhold

KJØKKEN

Kjøkkeninnredning fra Blum fra 2024 med glatte fronter og kompositt benkeplate med oppvaskkum og 1-greps blandebatteri. Kjøkkenet er utstyrt med lys under overskap og komfyrvakt over platetopp. Det er plass for innfelt tv i benkeplaten. Hvitevarer som komfyr, platetopp med kullfilterventilator, oppvaskmaskin, micro, vinskap og kjølfrysenskap er integrert. Vedr. hvitevarer se pkt. "løsøre og tilbehør" i salgsoppgaven.

BAD

Badet er bygget i 2016 av Bademiljø. Veggflater er belagt med fliser, og i himlingen er det malte plater med innfelte lys. Gulvet er belagt med fliser og har underliggende gulvvarme. Badet er utstyrt med veggmonterte dusjdører, servant med underskap, speilskap med lys, opplegg for vaskemaskin og wc. Ventilasjonen består av naturlig avtrekk fra ventil, med tilluft via spalte under dørbladet.

STUE

Stuen fremstår som et lyst og innbydende oppholdsrom med god størrelse, der store vindusflater slipper inn rikelig med naturlig lys og gir en luftig atmosfære. Den åpne løsningen mot kjøkkenet skaper et naturlig og sosialt allrom, med tydelig definerte

soner for både sofagruppe og spisebord, som gjør rommet godt egnet for både hverdagsliv og hyggelige sammenkomster.

SOVEROM

Begge soverommene er lettmøblert og romslig soverom med god plass til dobbeltseng og nattbord. Hovedsoverommet er utstyrt med en moderne spilevegg.

ENTRÉ

Allerede i det du trår inn døren, møtes du av en svært innbydende entré som gir et godt førsteinntrykk. Her er det både god plass og praktiske løsninger. Veggene er malt i lyse, tidsriktige farger og det er fliser på gulv.

Innvendige overflater

Gulv: Laminat og fliser.

Vegger: Malte flater og spileplate.

Himling: Malte flater.

Tekniske installasjoner

- Vannledninger: Vanntilførsel på kjøkken med plast-rør. På badet er det åpne forkrommede vannrør til installasjonene, med tilførselsrør av kobber. Hovedstoppekran er plassert i luke på bad.

- Avløpsrør: Avløpsrør i boligen fremstår med plastrør fra installasjoner. Rørstamme til leiligheten er i eldre soilrør.

- Ventilasjon: Boligen har naturlig avtrekk fra spalter og ventiler i vinduer/yttervegg.

- Varmesentral: Oppvarming i leiligheten skjer med varmemefolie i gulv på kjøkken og stue, samt varmekabler på bad og i entré. Det er montert vedovn i stue.

- Varmtvannstank: Varmtvannsbereder på 120 liter fra 2023 er plassert i et hjørne på kjøkkenet. Det er sensorer fra Waterguard som lekkasjesikring under berederen.

Standard

For øvrig beskrivelse av standard, se bildebeskrivelser.

Innbo og løsøre

Bransjens liste over løsøre og tilbehør legges til grunn for salget dersom ikke annet fremkommer av salgsoppgaven. Listen følger vedlagt salgsoppgaven. Det er full avtalefrihet om hva som skal følge med bolig og fritidsbolig ved salg. Hvis hvitevarer og/eller annet teknisk utstyr medfølger, gis det ingen garantier i forhold til tilstand, funksjonalitet og levetid på disse.

Hvitevarer

Kun hvitevarer som er spesifikt angitt i salgsoppgaven, følger med. Dette gjelder uavhengig av om hvitevaren(e) eventuelt kan anses som integrerte.

Moderniseringer og påkostninger

Arbeid utført i boligen:

2024:

- Montering av kjøkken med hvitevarer, arbeidet er utført av rørlegger og egeninnsats.
- Malt alle vegger og tak, legging av fliser, arbeidet er utført av flislegger og egeninnsats.
- Oppgradering av nytt el-anlegg i hele leiligheten med unntak av bad. Arbeidet er utført og dokumentert av eier som er elektriker.

2023:

- Åpnet opp i bærevegg mellom kjøkken og stue, det foreligger ferdigattest på utførelse av jobben.
- Varmtvannsbereder på 120L fra 2023, er plassert i hjørne på kjøkken.

2016:

- Badet er bygget i regi av Bademiljø

2015:

- Pipe ble rehabilitert i 2015.

Arbeid utført i regi av Borettslag:

2024:

- Nye lamper i oppganger/utelamper

2022:

- Rørfornyning

2020:

- 6 ladepunkter for elbiler

2019:

- Piperehabilitering og rehabilitering av taknedløp

2017:

- Nytt nøkkelsystem

2016:

- Spyling av avløpsrør

2015:

- Vindusutskiftning
- Ny balkongdør
- Fiber til leilighetene fra Canal Digital

2014:

- Oppgradering av vaskeri
- Ferdigstilling flislegging av gulv i fellesvaskeriene
- Prosjektering av nye vinduer.

Parkering

Mulighet for leie av parkeringsplass i borettslag, etter ev. venteliste

Forsikringsselskap og Polisenummer

Gjensidige Forsikring, polisenummer 82221324

Radonmåling

Boligen ligger minimum 3 etasjer over bakkenivå og radonmålinger er ikke relevant. Det er ikke opplyst om radonmålinger av boligen. Boligen ligger i ett område med moderate målinger, i følge oversiktskart for radonmåling fra DSA.

Diverse

Foretaket og Aktiv-kjeden har flere samarbeidspartnere som tilbyr produkter eller tjenester i forbindelse med gjennomføringen av megleroppdraget:

- I forbindelse med forberedelse av salget, innhenter vi informasjon om eiendommen hovedsakelig fra vår samarbeidspartner Ambita
- Fremtind leverer boligselgerforsikring, samt tilbyr andre forsikringer
- Help Forsikring leverer boligkjøperforsikring
- Vend Marketplaces, eier av annonseplattformen Finn.no
- Overo leverer oppgjørsskjema og overtakelsesprotokoll. Kundene tilbys ulike leverandører for strøm og alarm avhengig av tilbydere i området. Meglerforetaket mottar betaling for tilleggstjenestene.
- Banker i Eika-alliansen tilbyr finansielle tjenester
- Signicat leverer digitale løsninger for signering av dokumenter
- Vitec Megler leverer salgsstøttesystemet, herunder elektronisk løsning for budgivning

Energi

Oppvarming

Elektrisk oppvarming. Boligen er oppvarmet med varmemåte i gulv på kjøkken og stue, varmekabler på bad og entre, samt vedovn i stue.

Energimerke

F

Informasjon om energiklasse

Alle som skal selge eller leie ut eiendom må som hovedregel energimerke boligen og fremskaffe en energiattest. Unntak gjelder blant annet for frittstående bygninger med

bruksareal på mindre enn 50 m². Det er eier som plikter å fremlegge energiattest og eier er selv ansvarlig for at opplysningene er riktige. For ytterligere informasjon se www.enova.no/nb/energimerking/energimerk-din-bolig. Dersom eier har energimerket boligen vil komplett energiattest fås ved henvendelse til megler. Kjøper kan bestille energiattest for selgers regning, der selger ikke har utarbeidet energiattest.

Borettslaget/Økonomi

Total prisantydning eksklusiv omkostninger og fellesgjeld

Kr 5 200 000

Omkostninger kjøper

5 200 000 (Prisantydning)

233 582 (Andel av fellesgjeld)

5 433 583 (Pris inkl. fellesgjeld)

Omkostninger

8 406 (Gebyr avklaring forkjøpsrett)

300 (Panteattest kjøper)

545 (Tinglysningsgebyr hjemmeloverføring)

545 (Tinglysningsgebyr pantedokument)

8 900 (Boligkjøperforsikring - fem års varighet (valgfritt))

2 800 (Advokatforsikring for boligeiere - ett års varighet (valgfritt))

9 796 (Omkostninger totalt)

18 696 (med Boligkjøperforsikring - fem års varighet)

21 496 (med Boligkjøperforsikring inkludert ett år med Advokatforsikring for boligeiere)

5 443 379 (Totalpris. inkl. omkostninger)

5 452 279 (Totalpris. inkl. omkostninger (med Boligkjøperforsikring - fem års varighet))

5 455 079 (Totalpris. inkl. omkostninger (med Boligkjøperforsikring inkludert ett år med Advokatforsikring for boligeiere))

Regnestykket forutsetter at det kun tinglyses ett pantedokument og at eiendommen selges til prisantydning. Det tas forbehold om endringer i offentlige avgifter/gebyrer.

Informasjon om kommunale avgifter

Kommunale avgifter inkluderer:

Totalt: kr 0,00

Informasjon om eiendomsskatt

Det gjøres oppmerksom på at det er innført eiendomsskatt i Oslo kommune. Eiendomsskatten vil utgjøre promille av eiendommens skattegrunnlag, hvor grunnlaget fastsettes ved enkel taksering. Det gjøres oppmerksom på at det kan komme endringer i regelverket knyttet til eiendomsskatt. Beregning av eiendomsskatt vil kunne avhenge av om boligen er primær- eller sekundærbolig. I borettslag, boligsameier og boligaksjeselskap vil eiendomsskatten skrives ut til borettslaget, boligsameiet eller boligaksjeselskapet og deretter bli fordelt på de enkelte eiere. Dette kan medføre økning i felleskostnadene.

For boliger og fritidsboliger er eiendomsskatten 1,7 promille av eiendomsskattegrunnlaget minus bunnfradraget. Bunnfradraget for 2026 er på inntil 4,9 millioner kroner.

<https://www.oslo.kommune.no/skatt-og-naring/eiendomsskatt-og-avgift/eiendomsskatt/hvor-mye-skal-du-betale-i-eiendomsskatt/>

Formuesverdi primærbolig

Kr 1 224 055 for år 2024

Formuesverdi sekundærbolig

Kr 4 896 218 for år 2024

Informasjon om formuesverdi

Formuesverdien fastsettes med utgangspunkt i en kvadratmeterpris, som beregnes av Statistisk sentralbyrå (SSB). Kvadratmeterprisen skal gi uttrykk for en estimert markedsverdi pr. kvadratmeter og bygger på statistiske opplysninger om omsatte boliger (boligtype, areal, geografisk beliggenhet og alder).

Ut fra kvadratmeterprisene til SSB fastsetter Skatteetaten årlige kvadratmetersatser. Disse satsene vil utgjøre hhv. 25% av kvadratmeterprisene for primærboliger (der boligeiere er folkeregistrert pr. 1. januar) og 100% for sekundærboliger (alle andre boliger).

Skatteetaten har revidert beregningsmodell for formuesverdi med virkning fra 2026. Innhentet og oppgitt formuesverdi kan derfor avvike betydelig etter ny beregning.

<https://www.ssb.no/priser-og-prisindekser/boligpriser-og-boligprisindekser/artikler/revidert-modell-for-beregning-av-formuesverdi-for-bolig>

Andre utgifter

Innmelding i OBOS kr 500,-, 500 kr

Tilbud om lånefinansiering

Aktiv Eiendomsmegling samarbeider med sparebankene i Eika Alliansen om formidling

av finansielle tjenester. Ta gjerne kontakt med megler for formidling av et uforpliktende tilbud om finansiering. Meglerforetaket kan motta provisjon ved formidling av finansielle tjenester.

Boenheten

Felleskostnader inkluderer

Totalbeløp felleskostnader: 4 914 kr pr. md.

Herav:

Internett, kommunale avgifter, nedbetaling av prosjekter, rehabilitering av pipe og trappevask.

Det gjøres oppmerksom på at felleskostnader og eventuelt fellesgjeld kan variere over tid som følge av for eksempel generelle kostnadsendringer, endringer i tjenestetilbud, utlånsrente og beslutninger foretatt i borettslagets styre og/eller årsmøte. Fellesutgifter fastsettes av styret, normalt for ett år i gangen. Ved behov kan styret øke fellesutgiftene. Opplysninger om fellesutgifter er gitt av forretningsfører ved utarbeidelse av denne salgsoppgaven, fellesutgiftene kan derfor være endret uten at eiendomsmegler har fått melding om dette.

Felleskostnader pr. mnd

Kr 4 914

Andel Fellesgjeld

Kr 233 583

Andel fellesgjeld år

2026

Fellesgjeld pr. dato

20.04.2026

Andel fellesformue

Kr 52 762

Andel fellesformue dato

31.12.2025

Borettslaget

Borettslagsnavn

Skøyenlia Borettslag

Organisasjonsnummer

950289856

Andelsnummer

200

Lånebetingelser fellesgjeld

Selskapets totale lån og vilkår:

Lånenummer: 83987268126, Svenska Handelsbanken AB NUF

Annuitetslån, 12 terminer per år.

Rentesats per 20-04-2026: 5.10% pa.

Antall terminer til innfrielse: 349

Saldo per 20-04-2026: kr 48064235

Andel av saldo: kr 233582.66

(siste termin 30-06-2055)

Flytende rente rente

IN-Ordning: Nei

Sikringsordning fellesgjeld

Borettslaget har en avtale med OBOS Factoring om garantert betaling av felleskostnader. OBOS Factoring garanterer for overførsel til borettslaget hver måned og overtar deretter alt ansvar og risiko for eventuell manglende innbetaling av felleskostnader. Avtale om sikring av felleskostnader varer til den blir sagt opp av en av partene. Oppsigelsestiden er seks - 6 - måneder regnet fra oppsigelsesdato.

Forkjøpsrett

De forkjøpsberettigede rangeres normalt slik at andelseiere i borettslaget (normalt rangert etter botid) går foran medlemmer i OBOS (rangert etter medlemskapets lengde).

Regnskap/budsjett

Megler har kopi av budsjett for år 2026 og årsregnskap for år 2025. Dette kan interessenter få oversendt.

Borettslagets budsjetterte regnskap for 2026: -4 896 368,- kr

Årsresultat for 2025: -3 292 504,- kr

Vedtatte kostnadsøkninger:

Valgkomiteen honoreres med kr 15 000.

Felleskostnadene øker med 6% fra 1. oktober 2025.

Saker som kan medføre kostnadsøkninger:

Sak 6 Forslag fra andelseier om å installere røykvarslere på loft og i kjeller i alle

blokker.

Borettslaget er i gang med rørprosjekt som antas å være ferdig i 2026. Estimert låneopptak kr 12 000 000.

Vi gjør oppmerksom på at beslutninger/vedtak tatt i generalforsamling eller av styret kan medføre økning i felleskostnader og andel fellesgjeld som f.eks. fremtidige vedlikeholdsplaner, nye låneopptak og prisstigninger på feks. diverse avgifter (renovasjon, kommunale avgifter m.m.) som eier er ansvarlig for.

Styregodkjennelse

Vi oppfordrer alle til å sette seg inn i gjeldende vedtekter og husordensregler. Dokumentene følger vedlagt i salgsopgaven.

Dyrehold

Må søke om tillatelse for hund. Innekatt tillatt.

Beboernes forpliktelser og dugnader

Forpliktelser

5-1 Andelseiernes vedlikeholdsplikt

(1) Den enkelte andelseier skal holde boligen, og andre rom og annet areal som hører boligen til, i forsvarlig stand og vedlikeholde slikt som dører og vinduer innvendig, rør, sikringsskap fra og med første hovedsikring/inntakssikring, ledninger med tilbehør, varmekabler, inventar, utstyr inklusive vannklosett, varmtvannsbereder og vasker, apparater og innvendige flater. Våtrom må brukes og vedlikeholdes slik at lekkasjer unngås.

(2) Vedlikeholdet omfatter også nødvendige reparasjoner og utskiftning av slikt som rør, sikringsskap fra og med første hovedsikring/inntakssikring, ledninger med tilbehør, varmekabler, inventar, utstyr inklusive slikt som vannklosett, varmtvannsbereder og vasker, apparater, tapet, gulvbelegg, vegg, gulv- og himlingsplater, skillevegger, listverk, skap, benker og innvendige dører med karmen.

(3) Andelseieren har også ansvaret for oppstaking og rensing av innvendige avløpsledninger både til og fra egen vannlås/sluk og fram til borettslagets felles- / hovedledning. Andelseier skal også rense eventuelle sluk på verandaer, balkonger og lignende.

(4) Andelseieren skal holde boligen fri for insekter og skadedyr. Ved mistanke om insekter og skadedyr plikter andelseieren straks å melde fra skriftlig til borettslaget.

(5) Vedlikeholdsplikten omfatter også utbedring av tilfeldig skade, herunder skade påført ved innbrudd og uvær.

(6) Oppdager andelseieren skade i boligen som borettslaget er ansvarlig for å utbedre, plikter andelseieren straks å melde fra skriftlig til borettslaget.

(7) Ny eier av andelen har plikt til å utføre vedlikehold medregnet reparasjon og utskifting i boligen selv om det skulle vært utført av den forrige andelseieren.

Dugnad

Styret eller den enkelte blokktilitsvalgte kan, når det ansees påkrevet, innkalle til frivillig arbeidsinnsats – dugnad – for å vedlikeholde eller utbedre grøntanlegg, beplantninger, eller utføre annet nødvendig arbeid i borettslaget.

Forretningsfører

Forretningsfører

OBOS Eiendomsforvaltning AS

Offentlige forhold

Eiendommens betegnelse

Gårdsnummer 144, bruksnummer 1074 i Oslo kommune. Andelsnr. 200 i Skøyenlia Borettslag med orgnr. 950289856

Tinglyste heftelser og rettigheter

På eiendommen til borettslaget er det tinglyst følgende heftelser og rettigheter som følger eiendommens matrikkel ved overskjøting til ny hjemmelshaver:

Heftelser i eiendomsrett:

24.10.1958 - Dokumentnr: 1958/12506-1/105 - Best. om vann/kloakkledn.
Kan ikke slettes uten samtykke fra kommunen

01.11.1958 - Dokumentnr: 1958/12908-1/105 - Erklæring/avtale
Vedtak av Oslo kommunes vann- og kloakkreglement
Kan ikke slettes uten samtykke fra kommunen
Gjelder denne registerenheten med flere

13.12.1958 - Dokumentnr: 1958/14963-1/105 - Best. om vann/kloakkledn.
Kan ikke slettes uten samtykke fra kommunen

13.12.1958 - Dokumentnr: 1958/14964-1/105 - Best. om vann/kloakkledn.
Kan ikke slettes uten samtykke fra kommunen

11.12.1961 - Dokumentnr: 1961/16319-1/105 - Best om garasje/parkering
Kan ikke slettes uten samtykke fra bygningsrådet

15.08.1966 - Dokumentnr: 1966/11215-1/105 - Erklæring/avtale
Bestemmelse om benyttelse
Kan ikke slettes uten samtykke fra bygningsrådet

06.03.1970 - Dokumentnr: 1970/3958-1/105 - Fellesobl. for bor.innsk.

Beløp: NOK 1 581 000
Panthaver: OSLO BOLIG OG SPARELAG AL
LØPENR: 7279778
PRIORITET ETTER OBLIGASJON(ER) TIL HUSBANKEN OG /
ELLER
ANDRE BANKER OG KREDITINSTITUSJONER.
Gjelder denne registerenheten med flere

17.07.1987 - Dokumentnr: 1987/46931-1/105 - Transport av panthaver
FRA: ANDELSEIERNE I BORETTSLAGET
LØPENR: 7279780
TIL: OSLO BOLIG OG SPARELAG AL
LØPENR: 7279778

14.11.2000 - Dokumentnr: 2000/67617-1/105 - Prioritetsbestemmelse
VEKET FOR: OBLIGASJON 2000/67613-1

31.08.2001 - Dokumentnr: 2001/51447-1/105 - Prioritetsbestemmelse
VEKET FOR: OBLIGASJON 2001/51444-1

22.07.1986 - Dokumentnr: 1986/44369-2/105 - Best. om vann/kloakkledn.
Med flere bestemmelser
Gjelder denne registerenheten med flere

14.09.2006 - Dokumentnr: 2006/436515-1/200 - Fellesobl. for bor.innsk.
Beløp: NOK 7 700
Panthaver: OSLO BOLIG OG SPARELAG AL
LØPENR: 7279778
Opprinnelig tinglyst som forhøyelse
av FELLESOBL. FOR BOR.INNSK. 3958/1970
Gjelder denne registerenheten med flere

16.09.2022 - Dokumentnr: 2022/1035362-1/200 - Pantedokument
Beløp: NOK 40 200 000
Panthaver: STADSHYPOTEK AB NUF
ORG.NR: 991 303 995
Gjelder denne registerenheten med flere
ELEKTRONISK INNSENDT

Vei, vann og avløp

Adkomstvei: Eiendommen har adkomst via offentlig veg eller gate.

Regulerings- og arealplaner

Regulert til: Bolig m.tilh. anlegg

Følger bebyggelsesplan V301058. Planen regulerer eiendommen til bolig med tilhørende anlegg. Planen er endret ved V020562, som gjelder arrondering av grense og endret garasjeplassering.. 30.10.1958

Følger Kommuneplanen 2015-2030, vedtatt 23.09.2015. Eiendommen er i kommuneplanen avsatt til Bebyggelse og anlegg, eksisterende.

-Skøyenåsveien 4A - utsparing i bærevegg med stålbjelke

Saksnummer: 202523106

-Skøyenåsveien 4 C - innvendige endringer og ombygging

Saksnummer: 202603242

-Skøyenåsveien 12 - 32 - Montering av solceller på tak og utskifting av ytterdører

Saksnummer: 202513726

-Haakon Tveters vei 20 - oppføring av rekkehus

Saksnummer: 202508877

-Solbergliveien 94A - oppføring av nye parkeringsplasser

Saksnummer: 202510211

Adgang til utleie

"Framleie må godkjennes av styret. Framleieren må ikke flytte inn før slik god- kjenning foreligger. Borettsshaveren har ansvar overfor borettslaget for skader og ulemper som hans framleier påfører borettslaget eller dets medlemmer."

Legalpant

Borettslaget har legalpant i andelen for opptil 2 G (folketrygdens grunnbeløp). Pantet dekker borettslagets krav på felleskostnader samt andre krav borettslaget måtte få mot andelseieren. Kommunen har legalpant i eiendommen for forfalte krav på eiendomsskatt og kommunale avgifter/gebyrer.

Boplikt

Ikke relevant.

Driveplikt

Ikke relevant.

Konsesjon

Ikke relevant.

Odelsrett

Ikke relevant.

Kontraktgrunnlag

Kjøpsbetingelser

Eiendommen skal overleveres til kjøper i tråd med det som er avtalt. Det er viktig at kjøper setter seg grundig inn i alle salgsdokumentene, herunder salgsoppgave, tilstandsrapport og selgers egenerklæring. Kjøper anses kjent med forhold som er tydelig beskrevet i salgsdokumentene. Forhold som er beskrevet i salgsdokumentene kan ikke påberopes som mangler. Dette gjelder uavhengig av om kjøper har lest dokumentene. Alle interessenter oppfordres til å undersøke eiendommen nøye, gjerne sammen med fagkyndig, før bud inngis. Kjøper som velger å kjøpe usett, kan som hovedregel ikke gjøre gjeldende som mangel noe kjøper burde blitt kjent med ved undersøkelse av eiendommen, eller som er tydelig beskrevet i salgsdokumentene. Hvis noe trenger avklaring, anbefaler vi at kjøper rådfører seg med eiendomsmegler eller en fagkyndig før det legges inn bud.

Kjøper har krav på at eiendommen er i henhold til avtalen. Hvis det ikke er avtalt noe særskilt, kan eiendommen ha en mangel dersom den ikke er slik kjøper må kunne forvente ut ifra blant annet boligens alder, type og synlige tilstand. Det samme gjelder hvis det er holdt tilbake eller gitt uriktige opplysninger om eiendommen som ikke er rettet i tide på en tydelig måte, og man må gå ut fra at opplysningen har virket inn på avtalen. En bolig som har blitt brukt i en viss tid, har vanligvis blitt utsatt for slitasje, og skader kan ha oppstått. Slik bruksslitasje må kjøper regne med, og det kan avdekkes enkelte forhold etter overtakelse som gjør utbedringer nødvendig. Normal slitasje og skader som trenger utbedring, er innenfor hva kjøper må forvente, og vil ikke utgjøre en mangel.

Boligen kan også ha en mangel hvis opplyst areal avviker fra faktisk størrelse. Avviket må være minst 2 prosent, og minst 1 kvadratmeter. Det er likevel ikke en mangel dersom selger godtgjør at kjøperen ikke la vekt på opplysningen, jf. avhendingsloven § 3-3 (2).

Ved beregning av et eventuelt prisavslag eller erstatning, må kjøper selv dekke tap/kostnader opp til et beløp på kr 10 000 (egenandel). Egenandel kommer først på tale når det er konstatert mangel ved eiendommen.

Hvis kjøper ikke er forbruker, selges eiendommen "som den er", og selgers ansvar er da begrenset, jf. avhl. § 3-9, første ledd 2. pkt. Avhl. § 3-3 (2) fravikes, og hvorvidt et innendørs arealavvik karakteriseres som en mangel vurderes etter avhl. § 3-8.

Informasjon om kjøpers undersøkelsesplikt, herunder oppfordringen om å undersøke eiendommen nøye, gjelder også for kjøpere som ikke anses som forbrukere. Med forbrukerkjøp menes kjøp av eiendom når kjøperen er en fysisk person som ikke hovedsakelig handler som ledd i næringsvirksomhet.

Overtakelse

Overtakelse etter nærmere avtale med selger.

Dersom annet ikke avtales, sendes skjøte/hjemmelsdokument for tinglysing i etterkant av overtakelse.

Budgivning

Budgivning i forbrukerforhold

Budgivere oppfordres til å legge inn bud elektronisk. Dette gjøres på eiendommens hjemmeside på aktiv.no, ved å bruke «Gi bud»-knappen. Ved elektronisk budgivning, samtykker budgiver til elektronisk kommunikasjon. Eiendomsmegler skal legge til rette for en forsvarlig avvikling av budrunden og kan ikke videreformidle bud med en kortere akseptfrist enn kl. 12.00 første virkedag etter siste annonserte visning. Etter klokken 11:30 anbefaler vi akseptfrist på minimum 30 minutter. Bud bør legges inn i god tid før konkurrerende buds akseptfrist utløper. For øvrig henvises til forbrukerinformasjon om budgivning i salgsoppgaven. Oppdragsgiver er oppfordret til å ikke ta imot bud direkte fra budgiver, men å henvise budgiver videre til megler. Som kjøper vil du få forelagt kopi av budjournal. Alle bud vil bli gjort kjent for kjøper og selger i handelen. Øvrige budgivere kan be om å få en kopi av budjournal i anonymisert form.

Budgivning utenfor forbrukerforhold

Budgivere oppfordres til å legge inn bud elektronisk. Dette gjøres på eiendommens hjemmeside på aktiv.no, ved å bruke «Gi bud»-knappen. Ved elektronisk budgivning, samtykker budgiver til elektronisk kommunikasjon. Det anbefales at hvert bud har en akseptfrist som muliggjør en forsvarlig avvikling av budrunden. Vi anbefaler minimum 30 minutter akseptfrist. Oppdragsgiver er oppfordret til å ikke ta imot bud direkte fra budgiver, men å henvise budgiver videre til megler.

Opplysningene i salgsoppgaven er godkjent av selger. Alle interessenter oppfordres imidlertid til grundig besiktigelse av eiendommen, gjerne sammen med fagmann før bud inngis.

Etter aksept av bud, vil eiendommens salgssum bli meddelt de som ev. måtte etterspørre denne. Eiendommens salgssum vil bli offentlig tilgjengelig ved overføring av hjemmel.

Betalingsbetingelser

Kjøpesummen skal innbetales fra norsk finansinstitusjon og/eller fra kjøpers egen konto i norsk finansinstitusjon.

Hvitvaskingsreglene

Megler har plikt til å gjennomføre kundetiltak. Hvis kjøper ikke bidrar til at megler får gjennomført kundetiltak og dette fører til at transaksjonen ikke kan gjennomføres eller blir forsinket, misligholder kjøper avtalen. Etter 30 dager er misligholdet vesentlig. Dette gir selger rett til å heve og gjennomføre deknings salg for kjøpers regning.

Personopplysninger

Personopplysninger blir behandlet i samsvar med personopplysningsloven.

Boligselgerforsikring

Selger har tegnet boligselgerforsikring som dekker selgers ansvar etter avhendingsloven begrenset oppad til 14 millioner kroner. I den forbindelse har selger utarbeidet en egenerklæring som kjøper bør gjøre seg kjent med før budgivning.

Boligkjøperforsikring

Vedlagt i salgsoppgaven følger informasjon om Boligkjøperforsikring Pluss og Boligkjøperforsikring fra HELP Forsikring AS. Boligkjøperforsikring er en rettshjelpsforsikring som gir trygghet og profesjonell juridisk hjelp dersom det oppdages uventede feil eller mangler ved boligen de neste fem årene. Boligkjøperforsikring Pluss har samme dekning som boligkjøperforsikring, med tillegg av fullverdig advokathjelp på viktige rettsområder i privatlivet. Les mer om begge forsikringene i vedlagte materiell eller på help.no. Det gjøres oppmerksom på at boligkjøperforsikring kun kan tegnes av forbruker. Meglerforetaket mottar kr 4 900/5 100/5 800 i kostnadsgodtgjørelse, avhengig av boligtype, samt et tillegg på kr 1 000 ved salg av Boligkjøperforsikring Pluss.

Ansvarlig megler

Tommy Stenseth
Eiendomsmegler / Partner
tommy.stenseth@aktiv.no
Tlf: 948 49 757

Ansvarlig megler bistås av

Tommy Stenseth
Eiendomsmegler / Partner
tommy.stenseth@aktiv.no
Tlf: 948 49 757

Scott Fredrik Bergman
Eiendomsmegler

scott.bergman@aktiv.no
Tlf: 980 03 338

Oppdragstaker

Gabrielsen & Partners Løkka AS, organisasjonsnummer 922593221
Sofienberggata 17, 0558 OSLO

Salgsoppgavedato

26.04.2026



















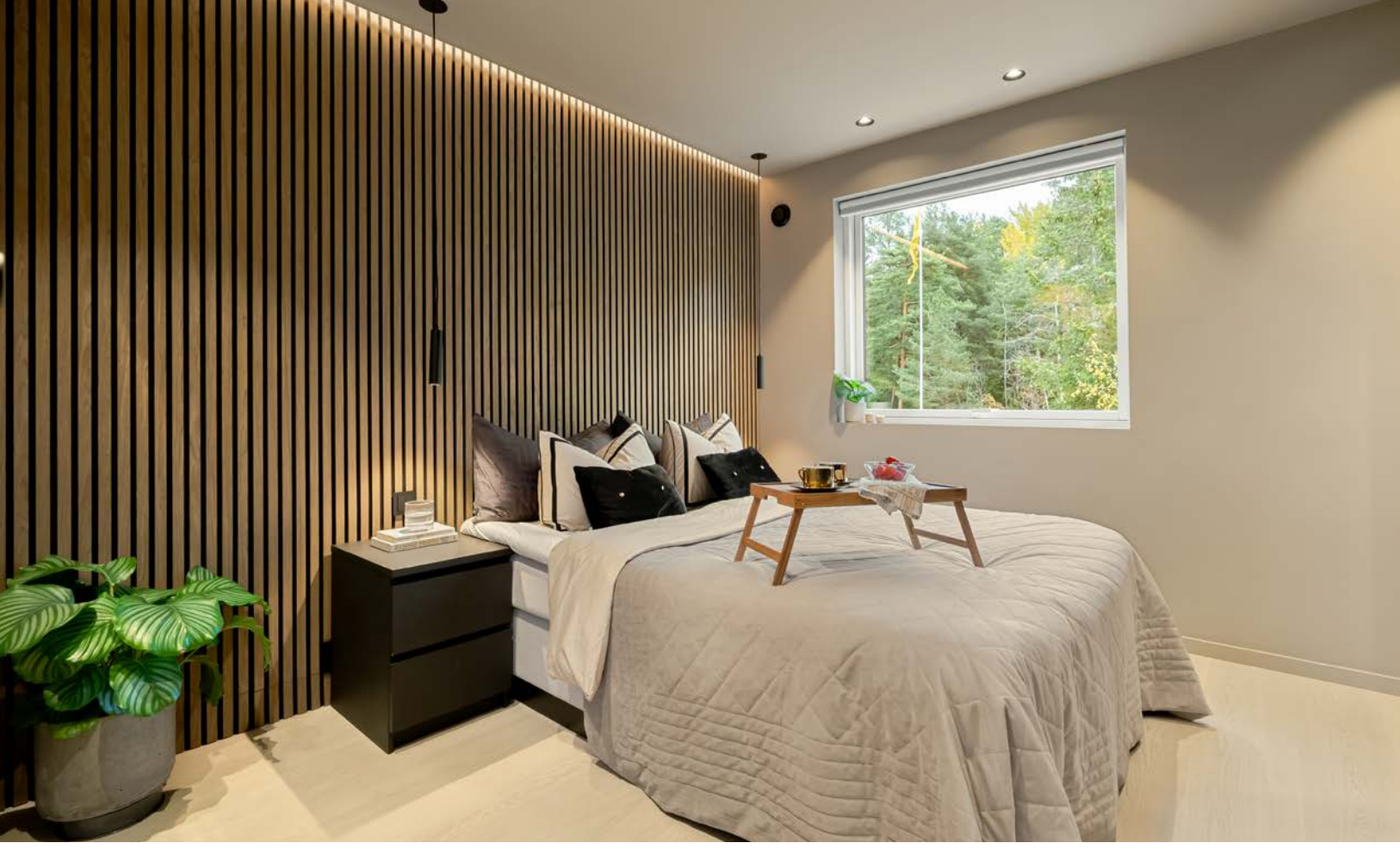









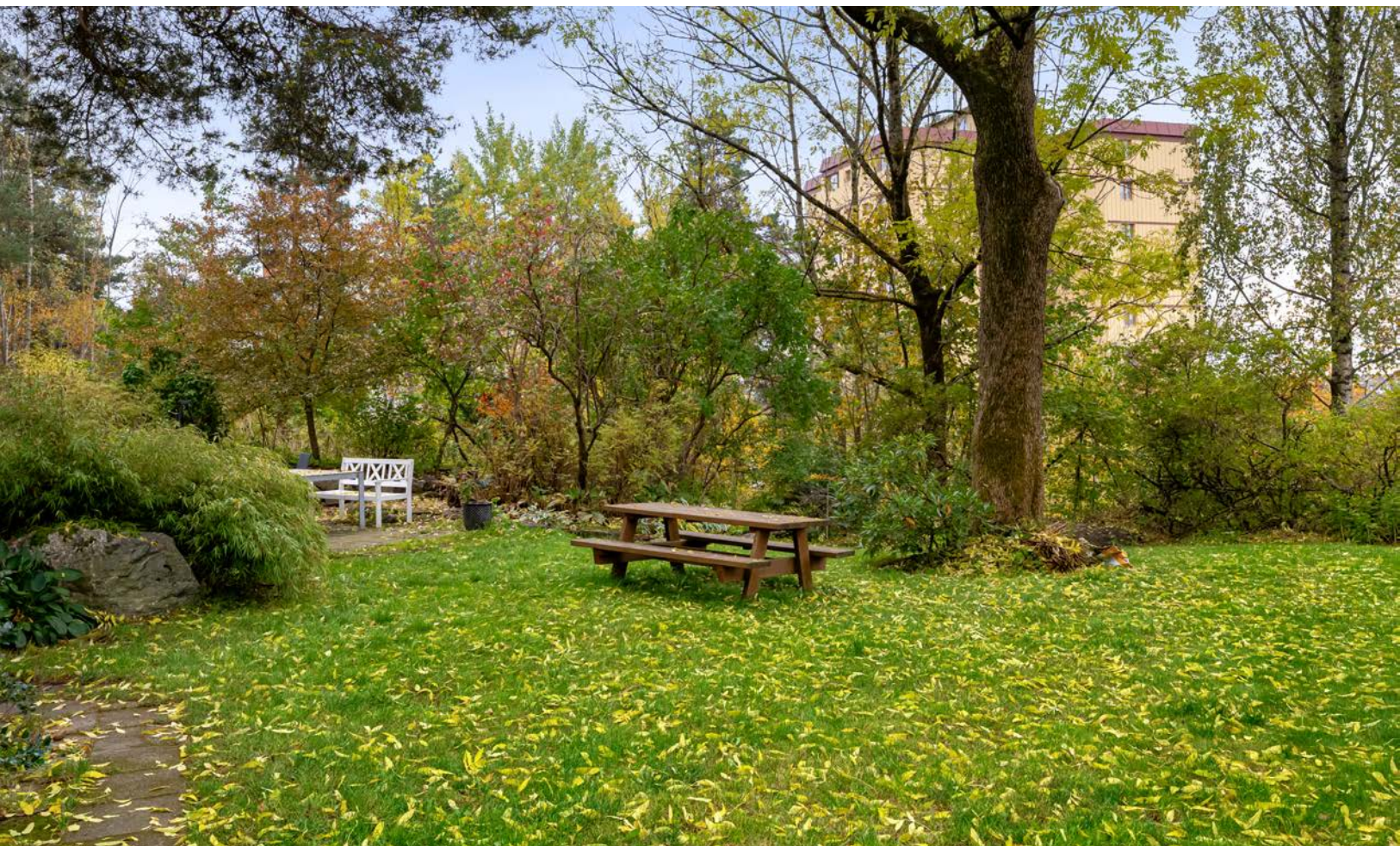









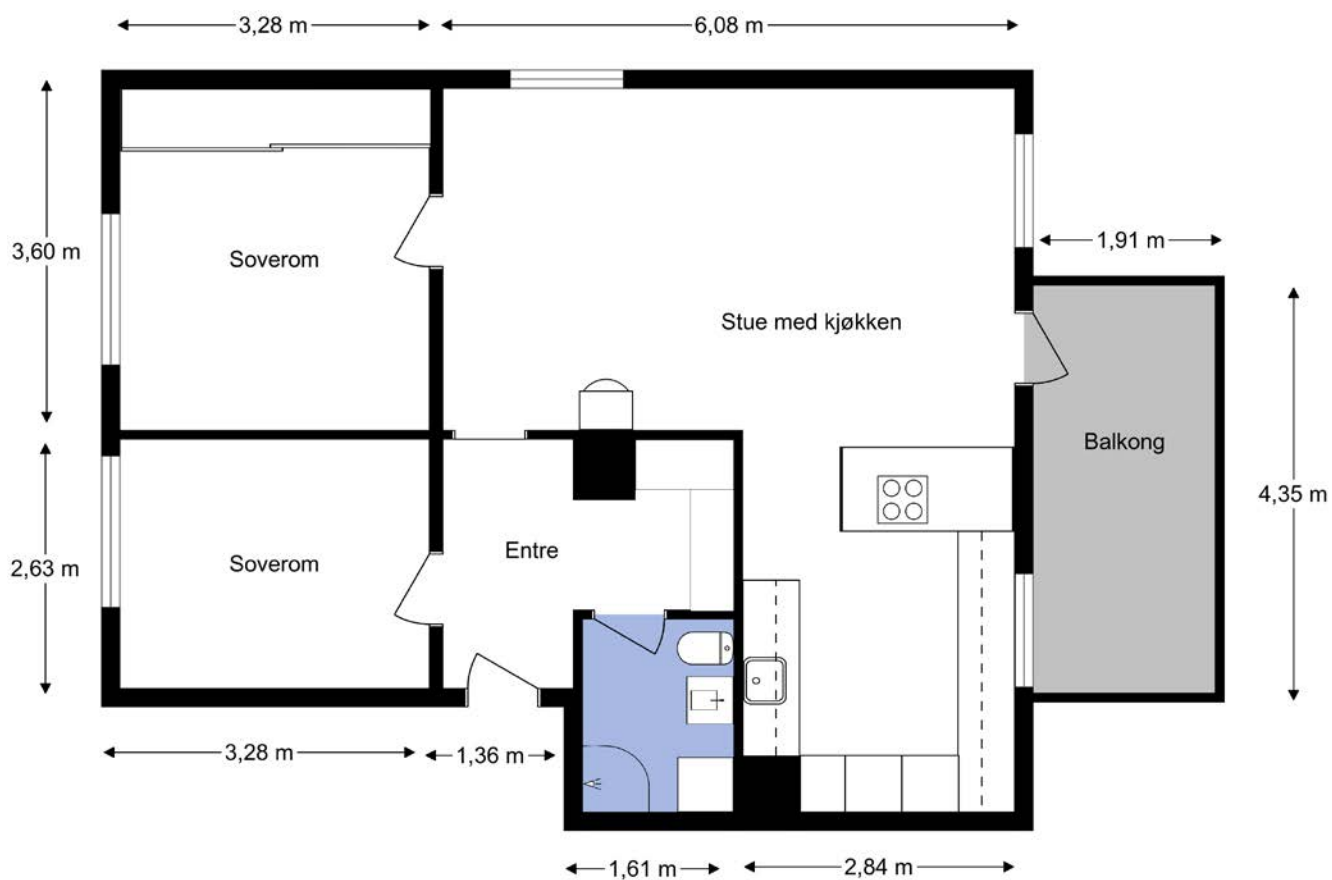

Plantegningen er ikke i målestokk og noe avvik kan forekomme.

Vedlegg

Tilstandsrapport

📍 Skøyenåsveien 4 A, 0686 OSLO

📄 OSLO kommune

gnr. 144, bnr. 1074

Andelsnummer 200

Sum areal alle bygg: BRA: 75 m² BRA-i: 65 m²

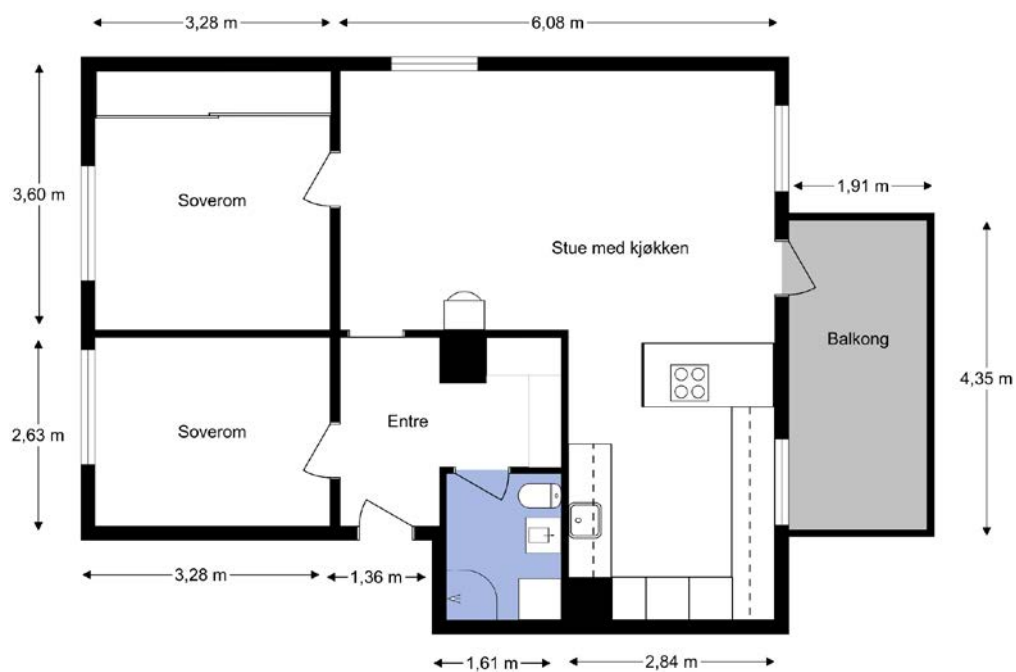

Befaringsdato: 12.11.2025

Rapportdato: 24.04.2026

Oppdragsnr.: 11838-26128

Eiendomsverdi ref nr: AY4453

Autorisert foretak: Larsens Takst Service AS

Sertifisert Takstingeniør: Glenn-Erik Larsen



Tilstandsrapporten er gyldig ett år fra rapportdato. Oppstår det skader eller skjer det endringer på eiendommen, bør du som selger be om en oppdatert tilstandsrapport.

Rapportansvarlig



Glenn-Erik Larsen
Uavhengig Takstingeniør
glenn@takspartner.no
905 31 615

Dette trenger du å vite om tilstandsrapporten



Hva er en tilstandsrapport?

En tilstandsrapport beskriver synlige skader/avvik eller tegn på skader/avvik på boligen. Rapporten fremhever vanligvis ikke positive egenskaper ved boligen.



Hva vurderer en bygningsakkyndig?

Den bygningsakkyndige vurderer boligen ut fra hva man kan forvente av en bygning av samme alder og type. Vurderingen gjøres som regel mot hvordan det var vanlig å bygge og regler som gjaldt da boligen ble oppført (søknadstidspunktet). Forhold som er vanlige for bygningens alder, slik som slitasje etter normal bruk regnes ikke som avvik.



Hva inneholder tilstandsrapporten?

Den bygningsakkyndige undersøker rom og bygningsdeler slik det kommer frem av [Forskrift til avhendingsloven](#). Tilstandsrapporten inneholder bare avvik som den bygningsakkyndige kan se eller kontrollere med enkle hjelpemidler. Det gjøres ikke nærmere undersøkelser slik som åpning av vegger eller andre bygningsdeler. I vegg mot våtrom og rom under terreng kan det borres et hull for å gjøre enkle undersøkelser slik som fuktøk.

Når du kjøper en brukt bolig

Når du kjøper en brukt bolig, er det viktig å være oppmerksom på at dette ikke kan sammenlignes med å kjøpe en ny bolig. Måten boligen ble bygget på kan være annerledes enn i dag. Bygninger svekkes over tid, og utsettes for slitasje blant annet på grunn av bruk og vær og vind. Mange boliger fornyes helt eller delvis, noen i flere omganger, eller det oppføres tilbygg. Særlig for boliger som er pusset opp eller endret, er det viktig å merke seg at fornyelse av overflater ikke nødvendigvis betyr at bygningsdeler under er forbedret.

Vurdering mot byggeregler

Den bygningsakkyndige vil vurdere boligen mot hvordan det var vanlig å bygge og regler som gjaldt på søknadstidspunktet. Den bygningsakkyndige ser etter avvik som har betydning for og som reduserer boligens funksjon og verdi, og som kommer frem av forskrift til avhendingslova.

Tilstandsrapporten beskriver ikke hele boligen

BYGNINGSSAKKYNDIGE SER FOR EKSEMPEL IKKE PÅ

- vanlig slitasje og normal vedlikeholdstilstand
- bagatellmessige forhold som ikke påvirker bygningens bruk eller verdi vesentlig
- skjulte installasjoner
- installasjoner utenfor bygningen
- full funksjonstesting av el- og VVS-installasjoner
- geologiske forhold og bygningens plassering på grunnen
- bygningens planløsning
- bygningens innredning
- løssøre slik som hvitevarer
- utendørs svømmebasseng og pumpeanlegg
- bygningens estetikk og arkitektur
- bygningens lovlighet (bortsett fra bruksendringer, brannceller og forhold som åpenbart kan påvirke helse, miljø og sikkerhet)
- fellesarealer (med mindre boligeier har vedlikeholdsplikt for fellesarealer og dette er kjent for bygningsakkyndig, eller fellesarealet har en særlig tilknytning til boligen).

© iVerdi 2023

Malen til denne rapporten, inkludert standardtekstene fra Verdi er vernet etter åndsverkloven og kan kun benyttes av av kunder hos iVerdi. For andre aktører er eksemplarframstilling av malen og standardtekster, som utskrift og annen kopiering til bruk som grunnlag for tilsvarende rapporter, bare tillatt når det er hjemlet i lov (kopiering til privat bruk, sitat o.l.) eller avtale med iVerdi ([Hjem-iVerdi](#)).

Utnyttelse i strid med lov eller avtale kan medføre erstatnings- og straffeansvar.

Dette trenger du å vite om tilstandsrapporten

Tilstanden vurderes med ulike tilstandsgrader

Tilstanden gir uttrykk for en gitt forventet tilstand, blant annet vurdert ut fra alder og normal bruk. Ved Tilstandsgrad 0 (TG0) og Tilstandsgrad 1 (TG1) gir den bygningsakkyndige normalt ingen begrunnelse for valg av tilstandsgrad. Grunnen er at bygningen eller bygningsdelen da bare har normal slitasje. Ved skjulte konstruksjoner kan alder alene avgjøre tilstandsgrad. Når bygningsakkyndige anbefaler tiltak, for eksempel utbedringer, må brukeren av rapporten vurdere om tiltakene er nødvendige og lønnsomme.

Når den bygningsakkyndige velger tilstandsgrad, baseres vurderingen på faste kriterier som følger av gjeldende bransjestandard for Teknisk tilstandsanalyse ved omsetning av bolig og Forskrift til avhendingslova.



TILSTANDSGRAD 0, TG0: INGEN AVVIK

Bygningsdelen skal være tilnærmet ny, ikke vise tegn på slitasje og det skal være lagt frem dokumentasjon på faglig god utførelse. Det er ingen merknader til delen.



TILSTANDSGRAD 1, TG1: MINDRE AVVIK

Bygningsdelen skal bare ha normal slitasje, og strakstiltak skal ikke anses som nødvendig. Graden kan også brukes når delen er ny, men der dokumentasjon på faglig god utførelse mangler.



TILSTANDSGRAD 2, TG2: VESENTLIGE AVVIK OG MINDRE AVVIK SOM ETTER NS 3600 GIR TG 2

Bygningsdelen skal enten ha feil utførelse, en skade eller symptomer på skade, sterk slitasje eller nedsatt funksjon. Graden gis når bygningsdelen trenger vedlikehold eller tiltak i nær fremtid. Graden skal også brukes når delen er gammel og det er grunn til å varsle om faren for skader på grunn av alderen, eller når det er grunn til å overvåke delen spesielt på grunn av fare for større skader eller følgeskader.



TILSTANDSGRAD 3, TG3: STORE ELLER ALVORLIGE AVVIK

Denne tilstandsgraden brukes ved kraftige tegn på forhold som man må regne med trenger utbedring straks eller innen kort tid. Det er påvist funksjonssvikt eller sammenbrudd.



IKKE UNDERSØKT/IKKE TILGJENGELIG FOR UNDERSØKELSE

Det kan være avvik/skader som ikke er avdekket.

Informasjon om utbedringskostnader

Utbedringskostnadene i rapporten er sjablongmessige anslag basert på observerte forhold som feil, skader eller uregelmessigheter, samt foreslåtte tiltak. Disse anslagene er veiledende, angis i fem intervaller, er basert på generelle erfaringstall, og må ikke forveksles med konkrete pristilbud fra håndverkere eller entreprenører. Faktiske kostnader kan variere betydelig, avhengig av individuelle valg, materialpriser og markedsforhold. For å få en nøyaktig vurdering av utbedringskostnadene anbefales ytterligere undersøkelser og innhenting av flere pristilbud fra kvalifiserte fagfolk. Slike anslag gis for TG3, der dette er mulig.



Tiltak under kr 20 000



Tiltak mellom kr 20 000 – 100 000



Tiltak mellom kr 100 000 – 200 000



Tiltak mellom kr 200 000 – 500 000



Tiltak over kr 500 000

Beskrivelse av eiendommen

Arealer

[Gå til side](#)

Forutsetninger og vedlegg

[Gå til side](#)

Lovlighet

[Gå til side](#)

Boligbygg med flere boenheter

- Det foreligger godkjente og byggemeldte tegninger, men de stemmer ikke med dagens bruk

Leilighet er bruksendret og viker fra originale tegninger.

Den opprinnelige veggen mellom kjøkken og stue er revet.

Det foreligger ferdigattest for bærekonstruksjon.

Sammendrag av boligens tilstand

Fordeling av tilstandsgrader

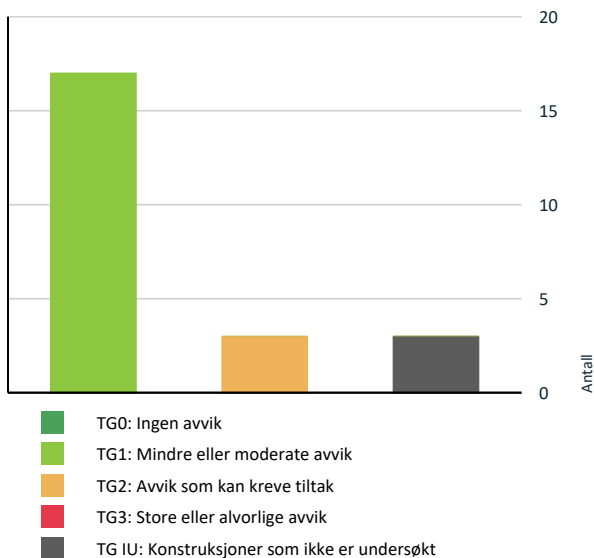

Vil du vite mer om tilstandsgrader? Se side 4.

Spesielt for dette oppdraget/rapporten

Rapporten er utarbeidet for, leilighet beliggende i Skøyenåsveien 4 A. Oppdraget ble rekvirert av eier via megler, og gikk ut på å avholde en Tilstandsrapport bolig med arealmåling. Rapporten skal reflektere de byggetekniske forhold som er særlig relevante ved eierskifte på befaringstidspunktet. Det er ikke utført byggetekniske vurderinger vedrørende tilstand for byggets tilstand for fellesarealer.

Leiligheten ble besiktiget med eier og Takstmann tilstede. På forespørsel har eier opplyst at de ikke er kjent med at bebyggelsen er beheftet med skjulte feil/ mangler eller offentlige pålegg som ikke er utført. Byggets alder og vedlikeholdsmessige tilstand tilsier at det ved oppussing og ombygging vil kunne avdekke feil og mangler ved bygget. Tinglyste servitutter er ikke kontrollert. Dersom det i rapporten er oppgitt årstall for når enkelte bygningsdeler er fornyet, er årstall er oppgitt av eier og er ikke etter kontrollert av undertegnede. Oppgitte årstall må anses som omtrentlige. Grunnforhold/ setningsskader er ikke kontrollert. Takstmannen er ikke autorisert på el-anlegg, og kommentarer vedrørende dette punktet i rapporten er basert på generell kunnskap. Det er ikke observert eller gjort til kjenne skader eller andre forhold som takstmannen har tatt i betraktning på taksering tidspunktet. Det må alltid beregnes noe overflatebehandling ved et evt salg.

Arealene er målt opp på stedet eller fra plantegninger i ihht. takstbransjens retningslinjer ved arealmåling av boliger, uten hensyn til byggeforskriftenes krav. Det er om mulig utført inngrep i konstruksjonen på befaringen, samt enkel fuktsøk på bad med fuktmålerindikator av type Protymeter MMS. Fuktsøk med instrumenter på bad med fliser vil kunne gi utslag på fukt, selv om membransjiktet er tett. Fuktsøkeren søker 2-3 cm ned i underlaget, men kan ikke bestemme om er oppå eller bak membran. Et utslag på en fuktsøker er derfor bare veiledende, og det måles RF ved hulltagning i tilstøtende rom om mulig til våtrom. Varme og lydisolering er ikke konstatert i konstruksjoner, men antas å være utført i ihht byggeårets normer og krav.

Oppsummering av avvik

Vil du vite mer? Se på rommet eller bygningsdelen senere i rapporten.

Boligbygg med flere boenheter

TG IU KONSTRUKSJONER SOM IKKE ER UNDERSØKT

! Utvendig > Bygning generelt

[Gå til side](#)

! Innvendig > Andre innvendige forhold

[Gå til side](#)

Sammendrag av boligens tilstand



Våtrom > Leilighet > Bad > Tilliggende konstruksjoner våtrom

[Gå til side](#)



AVVIK SOM KAN KREVE TILTAK



Tekniske installasjoner > Ventilasjon

[Gå til side](#)



Våtrom > Leilighet > Bad > Ventilasjon

[Gå til side](#)



Kjøkken > Leilighet > Kjøkken > Avtrekk

[Gå til side](#)

HELSE, MILJØ OG SIKKERHET

Forhold som åpenbart kan medføre fare for helse, miljø og sikkerhet



Rekkverket på balkong eller terrasse er for lavt i forhold til dagens krav.

[Gå til side](#)

Tilstandsrapport

BOLIGBYGG MED FLERE BOENHETER

Byggeår

1960

Tilbygg / modernisering

2015	Vinduer og balkongdør	Montering av vinduer og balkongdør, arbeidet er utført i regi av brl.
2016	Bad	Badet er bygget i regi av Bademiljø
2023	Konstruksjon	Åpnet opp i bærevegg mellom kjøkken og stue, det foreligger ferdigattest på utførelse av jobben.
2024	Kjøkken	Montering av kjøkken med hvitevarer, arbeidet er utført av rørlegger og egeninnsats.
2024	Overflater	Malt alle vegger og tak, legging av parkett og fliser, arbeidet er utført av flislegger og egeninnsats.
2024	El-arbeid	Oppgradering av nytt el-anlegg i hele leiligheten med unntak av bad. Arbeidet er utført og dokumentert av eier som er elektriker.

UTVENDIG

TG 10 Bygning generelt

Punktet må sees i sammenheng med Takkonstruksjon/Loft

Beskrivelse

Blokken fremstår med yttervegger

i teglstein konstruksjon.

Leilighetens etasjeskille i betong.

Yttertak i saltak konstruksjon tekket med takstein.

Bygninger/leiligheter kan ha skjulte feil og mangler som er vanskelig å oppdage ved befaring. Særlig kritiske områder er membranløsninger i våtrom, isolasjon i gulv, vegger og himlinger, vann- og avløpsnett. Eldre utidsmessig het kombinert med endret bruk, kan over tid avdekke skjulte feil og mangler som ikke oppdages ved visuell kontroll. Eldre bygårder vil alltid ha noe retningsavvik og setninger.

Merk. Det er satt tilstandsgrader på bygningsdeler som er synlig inne i leiligheten, selv om disse mulig kan omfattes av borettslagets vedlikeholdsansvar. (F.eks. vinduer, entrédører)

TG 1 Vinduer

Beskrivelse

Vinduer i boligen fremstår med 2-lags glass i trerammer.

Avhengig av lys- og solforhold kan punktering

i glass være vanskelig å se.

Og derfor kan det være tilfelle at glass er punktert,

uten at det er oppgitt i denne rapporten.

Avvik på årstall kan forekomme.

Årstall: 2016

Kilde: Produksjonsår på produkt

TG 1 Dører

Beskrivelse

Entredør i laminert utforming med B-30/ 35db klassifisering.

Det er montert el-lås i dørbblad.

Tilstandsrapport

Entredør fremstår med normal funksjonalitet.

1 TG 1 Balkongdør

Beskrivelse

Balkongdør i treramme med 2-lags glass.

Avhengig av lys- og solforhold kan punktering i glass være vanskelig å se på balkongdører. Og derfor kan det være tilfelle at glass er punktert, uten at det er oppgitt i denne rapporten. Normal funksjon på dørene, noe justering på dører kan forekomme.

Årstall: 2016

Kilde: Produksjonsår på produkt

1 TG 1 Balkonger, terrasser og rom under balkonger

Beskrivelse

Adkomst til balkong fra stue, med gulvareal på ca.8,3m². Gulvet er belagt med terrassebord på støpt betongdekke.

INNSENDIG

1 TG 1 Overflater

Beskrivelse

Innvendige gulvflater belagt med henholdsvis: 1-stavs parkett og fliser.
Innvendige veggflater belagt med henholdsvis: Malte flater av plater og mur.
Innvendige takflater belagt med henholdsvis: Malte flater i alle rom bestående av plater.
Det er innfelte lys i alle tak i rom.
Takhøyde i leiligheten er målt opp mot 2,43m.

Årstall: 2024

Kilde: Eier

1 TG 1 Etasjeskille/gulv mot grunn

Beskrivelse

Etasjeskille i betong.
Etasjeskille er sjekket med nivelleringslaser, stue og ett soverom ble kontrollert av Takstmann. Det er registrert 13mm høydeforskjell, på gjennomgående mål i stue.
Høydeforskjell på dette nivået er svært vanskelig å registrere uten nivelleringslaser.

1 TG 1 Pipe og ildsted

Beskrivelse

Pipe i boligen er av teglstein med pusset overflate. Pipe ble rehabilitert i 2019.

Tilstandsrapport

Pipe er fra byggeår.

TG 1 Innvendige dører

Beskrivelse

Innvendige dører fremstår med:
glatte dørblader i malt utførelse.
Dørblader, dørvidere og karmen,
fremstår med normal funksjonalitet.

Årstall: 2024

Kilde: Eier

TG IU Andre innvendige forhold

Beskrivelse

Tekniske installasjoner/komponenter er ikke
funksjon testet på befaring, det ble ikke opplyst
om problemer/feil på installasjoner/ komponenter
i boligen på befaringen av eier.

VÅTROM

LEILIGHET > BAD

Generell

Beskrivelse

Badet er bygget i 2016 i følge opplysninger fra dokumentasjon.
Badet er bygget av Bademiljø det foreligger garantibevis,
som er gyldig frem til 08.09.2026.

Badet er bygget etter Tek.10 som sier:

Våtrom skal ha sluk og gulv med tilstrekkelig fall
mot sluk for de deler av gulvet som må antas
å bli utsatt for vann i brukssituasjonen.
Rom med sluk skal være utformet slik
at eventuelt lekkasjevann ledes til sluk.

1) For å oppfylle funksjonskravet i forskriften må en av følgende ytelser være oppfylt:

A) Tilstrekkelig fall vil være 1:50 minimum 0,8 m ut fra sluket
dersom dusjen er over sluket.
Hvis dusjen ikke er over sluket,
må det også være fall 1:50 fra og med dusjens nedslagsfelt og til sluket.
Med dusj menes også stedet hvor det er tiltenkt mulighet for
trinnfri dusjing som krevd i § 12-9,
første ledd bokstav b og annet ledd bokstav d.

B) Det må være fall mot sluk på hele gulvet, minimum 1:100.
Fallet må være jevnt fordelt i rommet, men kan med fordel økes i dusjonen.
Våtrommets vannrette sjikt må i alle ytterkanter nå
minimum 25 mm høyere enn overkant slukrist.

2) I tillegg til ytelse angitt i punkt 1 må følgende være oppfylt:

A) Lekkasjevann skal ledes til sluk fra ethvert sted i våtrommet.
Dette medfører at det i de fleste tilfeller må være fall til sluk på hele gulvet.

Tilstandsrapport

B) I våtrom skal bakenforliggende konstruksjoner som kan påvirkes negativt av fukt være beskyttet av et egnet vanntett sjikt. Gjennomføringer skal ikke svekke tettheten. Materialer velges slik at faren for mugg- og soppdannelse er minimal.

Årstall: 2016

Kilde: Faktura e.l

LEILIGHET > BAD

TG 1 Overflater vegger og himling

Beskrivelse

Takflate er belagt med malte plater og innfelte lys, veggflater er belagt med fliser.

Årstall: 2016

Kilde: Faktura e.l

LEILIGHET > BAD

TG 1 Overflater Gulv

Beskrivelse

Gulvet er belagt med fliser og underliggende gulvvarme. Overflater fremstår med normal funksjonalitet, Det er på badegulvet målt 30 mm. høydeforskjell fra døråpning til slukrist. Fall på gulv tilfredsstillende kravet fra teknisk forskrift på byggetidspunktet. Lokalt fall i dusj vil føre dusjvann til sluk. Det er i tillegg gjort enkle punktmålinger av gulvet på befaringen, svanker kan forekomme.

Årstall: 2016

Kilde: Faktura e.l

LEILIGHET > BAD

TG 1 Sluk, membran og tettesjikt

Beskrivelse

Sluk i plast plassert i dusjssonen. Det er synlig banemembran i hovedsluk. Dokumentasjon fra Bademiljø, legges til grunn for vurdering av badets tettesjikt.

Årstall: 2016

Kilde: Faktura e.l



Sluk i plast, plassert under servant



Hjelpesluk i dusjnisje

Tilstandsrapport

LEILIGHET > BAD

TG 1 Sanitærutstyr og innredning

Beskrivelse

Innredning og garnityr på bad fremstår med:
Veggmonterte dusjdører, servant med underskap,
speilskap med lys, opplegg for vaskemaskin og wc.

Årstall: 2016

Kilde: Faktura e.l

LEILIGHET > BAD

TG 2 Ventilasjon

Beskrivelse

Ventilasjonssystemet på bad fremstår med:
Naturlig avtrekk fra ventil, det er spalte under dørbled for tilluft.

Det er kun utført enkel kontroll av ventilasjon ved bruk av et ark/papir eller røykappull. Det er ikke foretatt tallfestede målinger, men ventilasjonen antas og fungerer tilfredsstillende. Kapasitet og mengde luftutskifting er ikke kontrollert da det krever spesial utstyr.

Vurdering av avvik:

- Rommet har kun naturlig ventilasjon.

Konsekvens/tiltak

- Andre tiltak:

Det kan være behov for rengjøring av kanaler,
om avtrekket skulle reduseres.

Det er i de fleste tilfeller ikke lov
å koble seg på felles avtrekkskanal med el-vifte,
da dette vil forstyrre balansen i felles ventilasjonssjakt.
Naturlig ventilasjon må forbli
som det er med dagens løsning.

LEILIGHET > BAD

TG IU Tilliggende konstruksjoner våtrom

Beskrivelse

Det ble ikke foretatt hulltaking bak dusjsone på bad,
da det ikke lot seg utføre konstruksjonsmessig.

Takstmannen kontrollerer alltid med fuktindikator i våtsoner på bad.
Om ikke annet er kommentert har takstmannen ikke registrert skadelig
fukt i området

KJØKKEN

LEILIGHET > KJØKKEN

TG 1 Overflater og innredning

Beskrivelse

Kjøkkeninnredning fra Blum
fremstår med glatte fronter.

Kompositt benkeplate med oppvaskkum og 1-greps blandeblender.

Lys under overskap, ntegrerte hvitevarer med: komfyr, platetopp med kullfilter ventilator,
oppvaskmaskin, micro, venskap og kjøøl/fryseskap.

Tilstandsrapport

Det er montert komfyrvakt over platetopp, det er plass for innfelt tv i benkeplate.

innredning fremstår med normal funksjonalitet.

Årstall: 2024

Kilde: Faktura e.l

LEILIGHET > KJØKKEN

Avtrekk

Beskrivelse

Ventilator i platetopp er tilkoblet med kullfilter.

Kapasitet og mengde luftutskifting er ikke kontrollert da det krever eget utstyr for måling og hører ikke under nivå 1 undersøkelse. Det er kun utført enkel kontroll av ventilasjon ved bruk av et ark/papir eller røykappull. Det er ikke foretatt tallfestede målinger, men ventilasjonen antas og fungere tilfredsstillende.

Årstall: 2024

Kilde: Faktura e.l

Vurdering av avvik:

- Det er kun kullfilterventilator på kjøkkenet og heller ikke andre forserte/mekaniske avtrekksløsninger fra kokesonen.

Konsekvens/tiltak

- Andre tiltak:

Det er i de fleste tilfeller ikke lov å koble seg på felles avtrekkskanal via ventilator, da dette vil forstyrre balansen i felles ventilasjonssjakt. Det er kun mulig å benytte vifter med kullfilter på kjøkken i eldre bebyggelse.

Det kan være behov for rengjøring av filter, om avtrekket skulle reduseres.

TEKNISKE INSTALLASJONER

Vannledninger

Beskrivelse

Kjøkken:
Vanntilførsel med plast-rør.

Bad:
Det er åpne forkrommede vannrør til installasjonene.
Tilførselsrør av kobber i våtrom er av noe eldre type.

Hovedstoppekrane:
Kran er plassert i luke på bad,
kran er testet og fungerer tilfredsstillende.

Takstmann er ikke godkjent innenfor området VVS, det anbefales derfor å få en autorisert rørlegger til å gjennomgå anlegget dersom dette er ønskelig. Anlegget er kun visuelt besiktiget da dette krever spesielt utstyr og kompetanse.

Årstall: 2016

Kilde: Faktura e.l

Tilstandsrapport



Stoppekraner plassert på bad



Røropplegg i kjøkkenbenk med Waterguard

TG 1 Avløpsrør

Beskrivelse

Avløpsrør i boligen fremstår med plastrør fra installasjoner, rørstamme til leilighet i eldre soilrør.

Det er i følge eier pågående arbeid med: rørfornyng med strøpne inni avløpsrør.

Takstmann er ikke godkjent innenfor området VVS, det anbefales derfor å få en autorisert rørlegger til å gjennomgå anlegget dersom dette er ønskelig. Anlegget er kun visuelt besiktiget da dette krever spesielt utstyr og kompetanse.

TG 2 Ventilasjon

Beskrivelse

Ventilasjon i boligen fremstår med:
Naturlig avtrekk fra spalter og ventiler i vinduer/yttervegg.

Kapasitet og mengde luftutskifting er ikke kontrollert da det krever eget utstyr for måling og hører ikke under nivå 1 undersøkelse. Det er kun utført enkel kontroll av ventilasjon ved bruk av et ark/papir eller røykappull. Det er ikke foretatt tallfestede målinger, men ventilasjonen antas og fungerer tilfredsstillende. Dette er en skjønnsmessig vurdering av takstmannen.

Vurdering av avvik:

- Det er avvik:

Naturlig ventilasjon i bolig gis TG2, da det ikke oppfyller dagens krav i forskrift. Krav i dagens forskrift krever balansert ventilasjon.

Konsekvens/tiltak

- Tiltak:

Ventilasjon er opplyst å fungerer tilfredsstillende, ut i fra byggeår.

Det er en utfordring å oppfylle dagens krav med ventilasjon i eldre bygårder.

Dette kan skyldes verneverdig bygningsmasse og at konstruksjoner må forbli, eller manglende konstruksjonsmessige muligheter.

TG 1 Varmesentral

Beskrivelse

Oppvarming i leiligheten ved varmemefolie i gulv på kjøkken og stue.

Tilstandsrapport

Det er etablert varmekabler på bad og entre.
Det er montert vedovn i stue.

Varmeinstallasjoner er ikke funksjons testet på befaring, men antas og fungere normalt. Det er ikke opplyst om noe feil eller mangler.

TG 1 Varmtvannstank

Beskrivelse

Varmtvannsbereder på 120L fra 2023, er plassert i hjørne på kjøkken. Det ligger sensorer fra Waterguard som lekkasjesikring under varmtvannsbereder.

Årstall: 2023

Kilde: Produksjonsår på produkt

Elektrisk anlegg

Dette er en forenklet kontroll begrenset til de spørsmål og undersøkelser som forskrift til avhendingslova (tryggere bolighandel) § 2-18 inneholder. Dette kan ikke sammenlignes med en kontroll utført av offentlig myndighet (Det lokale eltilsyn) eller registrert elektrovirksomhet, og en bygnings sakkyndig har verken kompetanse eller lov til å foreta en slik kontroll.

Tilstanden er vurdert ut fra den forenklede og begrensede kontrollen som forskriften inneholder. EI-anlegget kan ha feil og mangler som en slik forenklet undersøkelse ikke vil avdekke. Vær derfor oppmerksom på denne risikoen, og søk videre veiledning eller få en fullstendig kontroll utført av registrert elektrovirksomhet.

Beskrivelse

Dette er en forenklet kontroll begrenset til de spørsmål og undersøkelser som forskrift til avhendingslova (tryggere bolighandel) § 2-18 inneholder. Dette kan ikke sammenlignes med en kontroll utført av offentlig myndighet (Det lokale EI-tilsyn) eller registrert elektro virksomhet, og en bygningskyndig har verken kompetanse eller lov til å foreta en slik kontroll. Tilstands graden er vurdert ut fra den forenklede og begrensede kontrollen som forskriften inneholder. EI-anlegget kan ha feil og mangler som en slik forenklet undersøkelse ikke vil avdekke. Vær derfor oppmerksom på denne risikoen, og søk videre veiledning eller få en fullstendig kontroll utført av en registrert elektro virksomhet.

Elektrisk anlegg er en kombinasjon av åpent og skjult anlegg. Sikringskap med automatsikringer er plassert i felles gang.

Det ble ikke opplyst om noe feil med det elektriske anlegget i leiligheten på befaringen.

1. Foreligger det eltilsynsrapport de siste 5 år, og det er ikke foretatt arbeid på anlegget etter denne, utenom retting av eventuelle avvik i eltilsynsrapport (dvs en el-tilsynsrapport uten avvik)?
Nei

Spørsmål til eier

2. Når ble det elektriske anlegget installert eller sist gang totalt rehabilitert (årstall)? Med totalt rehabilitert menes fullstendig utskiftet anlegg fra inntakssikring og videre.

Tilstandsrapport

2024 Byttet det meste av anlegget i 2023-2024. Nytt anlegg til kjøkken, noe gjenbruk til stikkontakter på soverom og stue. Ny gulvvarme og belysning i gang, kjøkken, soverom x 2 og stue.

3. Er alle elektriske arbeider/anlegg i boligen utført av en registrert elektroinstallasjonsvirksomhet?
Ja Lovlig egeninnsats av fagmann med fagbrev som elektriker og relevant praksis.
4. Er det elektriske anlegget utført eller er det foretatt tilleggsarbeider på det elektriske anlegget etter 1.1.1999?
Ja
Eksisterer det samsvarserklæring?
Ja
Det er fremlagt dokumentasjon for el-anlegget.
5. Foreligger det kontrollrapport fra offentlig myndighet – Det Lokale Eltilsyn (DLE) eller eventuelt andre tilsvarende kontrollinstanser med avvik som ikke er utbedret eller kontrollen er over 5 år?
Nei
6. Forekommer det ofte at sikringene løses ut?
Nei
7. Har det vært brann, branntilløp eller varmgang (for eksempel termiske skader på deksler, kontaktpunkter eller lignende) i boligens elektriske anlegg?
Nei

Generelt om anlegget

8. Er det tegn til at det har vært termiske skader (tegn på varmgang) på kabler, brytere, downlights, stikkontakter og elektrisk utstyr? Sjekk samtidig tilstanden på elektrisk tilkobling av varmtvannsbereder, jamfør eget punkt under varmtvannstank
Nei
9. Er der synlig defekter på kabler eller er disse ikke tilstrekkelig festet?
Nei

Inntak og sikringsskap

10. Er det tegn på at kabelinnføringer og hull i inntak og sikringsskap ikke er tette, så langt dette er mulig å sjekke uten å fjerne kapslinger?
Nei
11. Finnes det kursfortegnelse, og er den i samsvar med antall sikringer?
Ja
12. Foreta en helhetsvurdering av det elektriske anlegget, dets alder, allmenne tilstand og fare for liv og helse. Bør det elektriske anlegget ha en utvidet el-kontroll?
Nei

Generell kommentar

El-anlegget i leiligheten har fremlagt dokumentasjon i form av samsvarserklæring og tilhørende dokumentasjon fra registrert elektroinstallatør. Det foreligger derfor dokumentasjon på at arbeidene er utført i henhold til gjeldende forskrifter på tidspunktet arbeidet ble utført.

Tilstandsrapport



Sikringsskap med automatsikringer.



Kursoversikt i sikringsskap



Samsvarserklæring for strømmåler

FORHOLD SOM ÅPENBART KAN MEDFØRE FARE FOR HELSE, MILJØ OG SIKKERHET

Dette punktet inneholder tydelige og lett synlige forhold ved boligen som åpenbart kan påvirke helse, miljø og sikkerhet, og som bygningssakkyndige har oppdaget. Terskelen for hva som anses som åpenbart er høy, og det utføres ikke undersøkelser med sikte på å avdekke slike forhold. Punktet omfatter ikke skjulte eller ikke-synlige forhold, tekniske vurderinger eller forhold som krever spesialundersøkelser. Forhold vurderes etter byggeteknisk forskrift på befaringstidpunktet. Røykvarslere og håndholdt brannslukningsutstyr vurderes etter gjeldende forskrift om brannforebygging.

Helse, miljø og sikkerhet

Beskrivelse

Ved taksering av leiligheter sjekker takstmannen generelt fysiske forhold som tilstand på kjøkken, bad, vinduer, tekniske installasjoner (el, VVS), for å vurdere boligens risiko for kjøper, mens HMS-sjekken for selve leiligheten primært fokuserer på eierens ansvar for røykvarslere, brannslukningsutstyr og sikringsskap, samt nødvendig dokumentasjon som følger boligen for å oppfylle lover og forskrifter. Selve takseringen vurderer boligens tekniske stand.

Vurdering av avvik:

- Rekkverket på balkong eller terrasse er for lavt i forhold til dagens krav.

Høyde på rekkverk er målt til 1,0m.

Høyde på rekkverk ved balkonger, skal være minimum 1,0 m.
Der høydeforskjellen er mer enn 10,0 m over terreng, skal rekkverkshøyde være minimum 1,2 m.
Ref. Veiledning om tekniske krav til byggverk § 12-17.

Konsekvens/tiltak

- Det er ikke krav om utbedring av rekkverkshøyde opp til dagens forskriftskrav.

Arealer, byggetegninger og brannceller

Standard gjeldende fra 01.01.2024

Arealmålinger og arealoppsett er basert på Norsk standard 3940:2023 Areal- og volum-beregninger av bygninger. Arealet gjelder for tidspunktet da boligen ble målt

Hva er måleverdig areal?

Arealet i rommet må ha minst 1,90 m fri høyde over gulvet og minst bredde på 0,60 m. Et loft med skråtak vil for eksempel bare få registrert målbart areal der høyden er minst 1,90 m og bredden minst 0,60 m. Rommet må ha en dør eller luke, og gangbart gulv.

Hva er bruksareal?

$$\text{BRA} = \text{BRA-i} + \text{BRA-e} + \text{BRA-b}$$

Bruksarealet for bygningen er bruttoarealet minus arealet som opptas av yttervegger.



Carport og/eller garasje plass i felles garasjeanlegg er ikke måleverdig areal

Internt bruksareal (BRA-i)	Arealet innenfor boenheten(e)
Eksternt bruksareal (BRA-e)	Arealet av alle rom utenfor boenheten(e) og som tilhører denne, slik som for eksempel bod
Innglasset balkong mv (BRA-b)	Arealet av innglasset balkong, veranda eller altan når denne er tilknyttet boenheten(e)
Terrasse- og balkongareal (TBA)	Arealet av terrasser, åpne balkonger og åpen altan tilknyttet boenheten(e)
Gulvareal (GUA)	Er sum av BRA (bruksareal) og ALH (areal med lav takhøyde). Areal med lav takhøyde (ALH) er ikke måleverdig areal, som skyldes skråtak og lav himlingshøyde. GUA kan opplyses i markedsføring der det er aktuelt for den konkrete boligen og kun sammen med BRA-i, for eksempel der gulvflaten har en verdi og har funksjon ved møblering og bruk av rommene. Ikke innredet areal som kaldloft, måles og oppgis normalt ikke.

Arealet kan ikke alltid fastsettes nøyaktig

Areal kan være komplisert eller umulig å måle opp nøyaktig fordi det er vanskelig å fastslå tykkelsen på innervegger, skjevheter i og utforming av bygningskonstruksjoner som karnapp, buer og vinkler som ikke er rette, åpne rom over flere etasjer og så videre.

Eiendommens markedsverdi kan ikke baseres på en matematisk beregning basert på antall kvadratmeter opplyst i rapporten. Opplysninger om areal kan altså ikke alene benyttes for å beregne eiendommens verdi.

Den bygningsakkyndige kan avdekke eventuelle bruksendringer og avvik i branncelleinndeling

Den bygningsakkyndige ser på byggetegninger hvis de er tilgjengelige og dette er en del av oppdraget, og vurderer bruken av boligen opp mot tegningene. Hvis den bygningsakkyndige avdekker at en bolig ikke ser ut til å være delt opp i brannceller etter kravene i byggeteknisk forskrift på befaringstidspunktet, skal det opplyses om dette.

Reglene om bruksendring og brannceller kan være kompliserte. Søk videre faglige råd om rapporten ikke gir deg svar. Den bygningsakkyndige kan ikke vurdere og svare på alle spørsmål, og kan heller ikke vite om kommunen kan gi unntak for kravene som gjelder. [Vil du vite mer?](#)

Om brannceller

En branncelle er hele eller avgrensede deler av en bygning hvor en brann fritt kan utvikle seg uten at den kan spre seg til andre bygninger eller andre deler av bygningen i løpet av en fastsatt tid.

Om bruksendring

Bruksendring er å endre bruken av et rom fra en tillatt bruk til en annen. Dette kan kreve søknad og tillatelse, for eksempel hvis du endrer et rom fra bod til soverom eller arbeidsrom, eller hvis du endrer en bolig til to separate boliger.

Rom for varig opphold har krav til takhøyde, romstørrelse, rømningsvei og lysforhold som må være oppfylt. Du kan søke kommunen om unntak for kravene, men kan ikke regne med å få unntak for krav som går på helse og sikkerhet, for eksempel krav til rømningsvei.

Bruksendring som krever godkjenning, og som ikke er søkt bruksendret, er ulovlig. Kommunen kan etter plan- og bygningsloven kapittel 32 forfølge overtredelser. Kommunen kan pålegge deg å avslutte den ulovlige bruken, eventuelt å rette eller tilbakeføre rommet til godkjent bruk.

Arealer

Boligbygg med flere boenheter

Etasje	Bruksareal BRA m ²			SUM	Terrasse- og balkongareal (TBA)
	Internt bruksareal (BRA-i)	Eksternt bruksareal (BRA-e)	Innglasset balkong (BRA-b)		
Leilighet	65			65	8
Loftsbod		3		3	
Kjellerbod		4		4	
Kjellerbod		3		3	
SUM	65	10			8
SUM BRA	75				

Romfordeling

Etasje	Internt bruksareal (BRA-i)	Eksternt bruksareal (BRA-e)	Innglasset balkong (BRA-b)
Leilighet	Bad, entré, kjøkken, stue, soverom, soverom 2, spisestue		
Loftsbod		Bod	
Kjellerbod		Bod	
Kjellerbod		Bod	

Kommentar

Med boligen følger det to kjellerboder på 3,6m² og 2,8m², samt en loftsbod med gulvareal på 8,6m²

og skråtak mot gulv.

Boder er merket med nr.4045.

Målbart areal i loftsbod = 2,6 m².

Bod arealer utgjør til sammen 10 m² BRA-E.

Balkongen er målt til 8,3 m² og er avrundet til 8 m² i TBA.

Disposisjonsrett på boder er er gitt av eier/revkvent, det er ikke fremlagt noe papirer på eierforholdet.

Alle innvendige sjakter, rørkasser o.l. er medberegnet i boligens areal.

Det er bruken av rommet på befaringstidspunktet som avgjør hva rommet er definert som i arealoppsettet.

Dette betyr at rommet både kan være i strid med Teknisk forskrift (TEK) og mangle godkjennelse i kommunen for den aktuelle bruken, uten at dette vil få betydning for takstmannens valg av romdefinisjon.

Dette er i henhold til "Takstbransjens retningslinjer ved arealmåling".

Lovlighet

Byggetegninger

Det foreligger godkjente og byggemeldte tegninger, men de stemmer ikke med dagens bruk

Kommentar: Leilighet er bruksendret og viker fra originale tegninger.
Den opprinnelige veggen mellom kjøkken og stue er revet.
Det foreligger ferdigattest for bærekonstruksjon.

Nyere håndverkstjenester

Er det ifølge eier utført håndverkstjenester på boligen siste 5 år?

Kommentar: Se oppsummering i rapport.

Ja Nei

Befarings - og eiendomsopplysninger

Befaring

Dato	Til stede	Rolle
12.11.2025	Glenn-Erik Larsen	Takstingeniør
	Jostein Engh Sveen	Kunde

Matrikkeldata

Kommune	gnr.	bnr.	fnr.	snr.	Areal	Kilde	Eieforhold
301 OSLO	144	1074		0	10605.8 m ²	BEREGNET AREAL (Ambita)	Eiet

Adresse

Skøyenåsveien 4 A

Hjemmelshaver

Skøyenlia Borettslag

Andelsobjekt

Boligselskap	Org.nr.	Leil. nr.	Forretningsfører	Eier av adkomstdokumenter
/SKØYENLIA BORETTSLAG	950289856		OBOS Eiendomsforvaltning AS	Engh Jostein Sveen

Innskudd, pålydende mm

Andelsnummer

200

Eiendomsopplysninger

Beliggenhet

Leiligheten er beliggende i byggets 4.etasje, og fremstår med: 1-stavs laminat og fliser på gulv og malte veggflater.

Badet er flislagt på gulv og vegger, kjøkkeninnredning fremstår med integrerte hvitevarer.

Adkomst til balkong fra stue.

Leiligheten disponerer to boder i kjeller, samt en bod på loft.

Det er vanlig gateparkering etter stedets regler.

Leiligheten ble oppusset i 2023-2024 og fremstår med mindre bruksslitasje på innvendig bygningsmasse.

Det bør alltid påregnes noe overflatebehandling ved kjøp av brukt bolig.

Bygninger kan ha skjulte feil og mangler som er vanskelig å oppdage ved befaring.

Særlig kritiske områder er membranløsninger i våtrom, isolasjon i gulv, vegger og himlinger, vann- og avløpsrør og evt. drenering.

Elde og utidsmessig het kombinert med endret bruk,

kan over tid avdekke skjulte feil og mangler som ikke oppdages ved visuell kontroll.

Kilder og vedlegg

Dokumenter

Beskrivelse	Dato	Kommentar	Status	Sider	Vedlagt
Egenerklæring	24.04.2026		Gjennomgått		Nei
Samsvarserklæring elektro	24.04.2026		Gjennomgått		Nei
Dokumentasjon VVS-arbeid	24.04.2026		Gjennomgått		Nei
Dokumentasjon El-arbeid	24.04.2026		Gjennomgått		Nei
Ferdigattest stålbejelke kjøkken	24.04.2026		Gjennomgått		Nei
Garantibevis Bademiljø	24.04.2026		Gjennomgått		Nei
Faktura Tom Egil Larsen Mekanisk Verksted	24.04.2026		Gjennomgått		Nei
Bekreftelse Bademiljø	24.04.2026		Gjennomgått		Nei
Dokumentasjon bad	24.04.2026		Gjennomgått		Nei
Faktura kjøkken	24.04.2026		Gjennomgått		Nei

Revisjoner

Versjon	Ny versjon	Kommentar
1	24.04.2026	

For gyldighet på rapporten se forside

Tilstandsrapportens avgrensninger

Forutsetninger

Struktur og referansenivå

Rapporten beskriver avvik, det vil si en tilstand som er dårligere enn referansenivået. Positive sider ved boligen, ut over det som kommer frem av tilstandsgradene, blir normalt ikke fremhevet.

Rapporten baserer seg på krav i forskrift til avhendingslova (tryggere bolighandel). For valg av tilstandsgrad blir NS 3600:2018 (teknisk tilstandsanalyse ved omsetning av bolig) lagt til grunn.

Bygningssakkyndig er ikke ansvarlig for tilbakeholdt eller uriktig informasjon, som har betydning for tilstandsvurderingen.

Presiseringer

Anslag på utbedringskostnader er sjablongmessig, og må ikke forveksles med en konkret vurdering eller tilbud fra entreprenør eller håndverker. Anslaget vil også avhenge av personlige preferanser og markedspris på materialer og tjenesteyter.

Tilstandsrapporten gjelder hovedbygget og tilleggsbygninger som den bygningssakkyndige anser at har nær tilknytning til funksjon som bolig.

Avvik er vurdert mot regler som gjaldt da boligen ble oppført, med mindre annet er spesifisert i forskrift til avhendingslova, eller gjeldende versjon av NS 3600.

Hulltaking ved våtrom, i rom under terreng eller andre bygningsdeler, krever eiers samtykke.

Befaring begrenses til visuelle observasjoner av tilgjengelige flater. Den bygningssakkyndige gjør ikke fysiske inngrep for å avdekke avvik, utover det som er beskrevet i forskrift til avhendingslova. Rapporten gir ingen garanti for at det ikke finnes skjulte feil eller mangler.

Flater som er skjult av snø eller på annen måte utilgjengelig, blir ikke kontrollert. Det blir ikke utført funksjonsprøving av bygningsdeler, med mindre dette kommer frem av forskrift til avhendingslova. Hvis det ikke er sikkerhetsmessig forsvarlig, vil ikke bygningssakkyndig undersøke taket fra utsiden.

Boligens tilbehør, hvite- og brunevarer og annet inventar, blir ikke vurdert. Dette gjelder også integrert tilbehør.

Stikkprøvetakninger er tilfeldig utvalgt, og kan innebære kontroll under overflaten med et spisst redskap eller lignende.

Uttrykk og definisjoner

Referansenivå: Kravet til bygningsdelen eller rommet på søknadstidspunktet.

Tilstand: Byggverkets eller bygningsdelens tekniske, funksjonelle eller estetiske status på et gitt tidspunkt.

Symptom: Forhold som gir indikasjon på hvilken tilstand et byggverk eller en bygningsdel befinner seg i. Benyttes ved beskrivelse av avvik og alder.

Skadegjører: I hovedsak råte, sopp og skadedyr.

Fuktsøk: Overflatesøk med egnet søkeutstyr som fuktindikator eller visuelle observasjoner.

Fuktmåling: Måling av fuktinnhold i materiale eller i bakenforliggende konstruksjon ved bruk av egnet måleutstyr, blant annet hammerelektrode

og pigger.

Hulltaking: Boring av hull for inspeksjon og fuktmåling i risikoutsatte konstruksjoner.

Normal slitasjegrad: Forventet slitasje av materiale i overflaten, basert på enkle, visuelle observasjoner. Kan vurderes sammen med bygningsdelens alder.

Areal

Areal fastsettes etter forskrift til avhendingslova og gjeldende versjon av NS 3940 (areal- og volumberegninger av bygninger).

Et rom kan være i strid med teknisk forskrift og mangle godkjenning hos kommunen for den aktuelle bruken, uten at dette får betydning for om arealet måles og oppgis i tilstandsrapporten. Når arealet måles tas det ikke hensyn til om arealet er lovlig oppført eller om bruken er lovlig, bruksendringer, lysforhold eller andre sikkerhetsmangler.

Rom som ligger utenfor boenheten, som eier har påvist eller opplyst at tilhører boenheten, er oppmålt og inkludert i BRA-e. Det er ikke fremvist dokumentasjon på at rommet tilhører boenheten, med mindre dette er angitt særskilt. Rom utenfor boenheten kan omdisponeres av borettslaget/sameiet, og dette kan påvirke boligens BRA-e.

Opplysninger om areal kan ikke alene benyttes for beregning av markedsverdi.

Personvern

Tilstandsrapporten er utarbeidet som en del av Fremtind Forsikring AS sitt takstkonsept. Fremtind Forsikring AS, iVerdi AS, takstforetaket og andre relevante interessenter benytter personopplysninger fra tilstandsrapporten for analyse- og statistikkformål, utvikling og drift av produkter og tjenester i takstbransjen og boligomsetningen. Fremtind Forsikring AS, iVerdi AS og takstforetaket, følger til enhver tid gjeldende personvernlovgivning.

Energiattest for flerboligbygg

Attesten gjelder	Energiattester SKØYENLIA BORETTSLAG
Antall registrerte enheter	2
Postnummer	0686
Sted	OSLO
Kommunenavn	Oslo
Gårdsnummer	144
Bruksnummer	1074
Seksjonsnummer	—
Andelsnummer	—
Festenummer	—
Bygningsnummer	80321910
Merkenummer	Energiattest-2025-212389
Dato	11.12.2025
Innmeldt av	OBOS Prosjekt AS

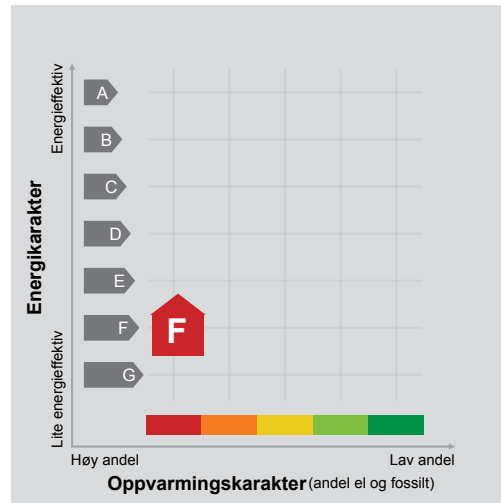

Energimerket angir boligens energistandard. Energimerket består av en energikarakter og en oppvarmingskarakter, se i figuren. Energimerket symboliseres med et hus, hvor fargen viser oppvarmingskarakter, og bokstaven viser energikarakter.

Energikarakteren angir hvor energieffektiv boligen er, inkludert oppvarmingsanlegget. Energikarakteren er beregnet ut fra den typiske energibruken for boligtypen. Beregningene er gjort ut fra normal bruk ved et gjennomsnittlig klima. Det er boligens energimessige standard og ikke bruken som bestemmer energikarakteren. A betyr at boligen er energieffektiv, mens G betyr at

boligen er lite energieffektiv. En bolig bygget etter byggeforskriftene vedtatt i 2010 vil normalt få C.

Oppvarmingskarakteren forteller hvor stor andel av oppvarmingsbehovet (romoppvarming og varmtvann) som dekkes av elektrisitet, olje eller gass. Grønn farge betyr lav andel el, olje og gass, mens rød farge betyr høy andel el, olje og gass. Oppvarmingskarakteren skal stimulere til økt bruk av varmepumper, solenergi, biobrensel og fjernvarme.

Om bakgrunnen for beregningene, se www.enova.no/energimerking.

Målt energibruk

Brukeren har valgt å ikke oppgi målt energibruk.



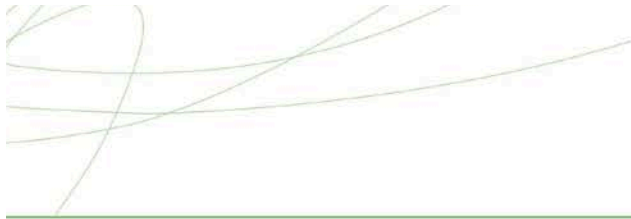

Hvordan boligen benyttes har betydning for energibehovet

Energi behovet påvirkes av hvordan man benytter boligen, og kan forklare avvik mellom beregnet og målt energibruk. Gode energivaner bidrar til at energibehovet reduseres. Energi behovet kan også bli lavere enn normalt dersom:

- deler av boligen ikke er i bruk,
- færre personer enn det som regnes som normalt bruker boligen, eller
- den ikke brukes hele året.

Gode energivaner

Ved å følge enkle tips kan du redusere ditt energi behov, men dette vil ikke påvirke boligens energimerke.

Energimerkingen kan kun endres gjennom fysiske endringer på boligen.

Tips 1: Følg med på energibruken i boligen

Tips 2: Luft kort og effektivt

Tips 3: Redusér innnetemperaturen

Tips 4: Bruk varmtvann fornuftig





Boligdata som er grunnlag for energimerket

Energimerket og andre data i denne attesten er beregnet ut fra opplysninger som er gitt av boligeier da attesten ble registrert. Nedenfor er en oversikt over oppgitte opplysninger, som boligeier er ansvarlig for.

Bygningskategori: Boligblokker

Bygningstype: Leilighet

Byggeår 1960

Bygningsmateriale:

BRA: 67

Ant. etg. med oppv. BRA:

Detaljert vegger: Ja

Detaljert vindu: Ja

For oversikt over bygnings-/beregnings-data, se Vedlegg 1.

Teknisk installasjon

Ventilasjon

Der opplysninger ikke er oppgitt, brukes typiske standardverdier for den aktuelle bygningstypen. For mer informasjon om beregninger, se

<https://www.enova.no/energimerking/om-energimerkeordningen/om-energiattesten/beregning-av-energikarakteren/>.





Om grunnlaget for energiattesten

Oppgitte opplysninger om boligen kan finnes ved å gå inn på www.enova.no/energimerking, og logge inn via ID-porten/Altinn. På siden "Eiendommer" kan du søke opp bygninger og hente fram energiattester som er laget tidligere. For å se detaljer for en bolig hvor det er brukt detaljert registrering må du velge "Gjenbruk"

av aktuell attest under Offisielle energiattester i skjermbildet "Valgt eiendom". Boligeier er ansvarlig for at det blir brukt riktige opplysninger. Eventuelle gale opplysninger må derfor tas opp med selger eller utleier da dette kan ha betydning for prisfastsettelsen. Det kan når som helst lage en ny energiattest.

Om energimerkeordningen

Enova er ansvarlig for energimerkeordningen. Energimerket beregnes på grunnlag av oppgitte opplysninger om boligen. For informasjon som ikke er oppgitt, brukes typiske standardverdier for den aktuelle bygningstypen fra tidsperioden den ble bygd i. Beregningsmetodene for energikarakteren baserer seg på NS 3031 (<https://www.enova.no/energimerking/om-energimerkeordningen>)

Spørsmål om energiattesten, energimerkeordningen eller gjennomføring av energieffektivisering og tilskuddsordninger kan rettes til Enova Svarer på tlf. 24 24 08 95 eller svarer@enova.no.

Plikten til energimerking er beskrevet i energimerkeforskriften (bygninger).

Nærmere opplysninger om energimerkeordningen kan du finne på www.enova.no/energimerking.

For ytterligere råd og veiledning om effektiv energibruk, vennligst se www.enova.no/hjemme eller ring Enova svarer på tlf. **24 24 08 95**.



Bygningsdata: Vedlegg til energiattesten

Attesten gjelder for følgende enheter (2)

Adresse	Bygningsnummer	Bruksenhetsnummer	Seksjonsnummer	Festenummer	Andelsnummer
Skøyenåsveien 4A	80321910	H0401	0	0	200
Skøyenåsveien 6A	80321902	H0401	0	0	204

Enhets	Inngangsverdi
Bygningskategori	BOLIGBLOKKER
Bygningskategori-Id (NVE-Id)	2
Bygningstype	LEILIGHET
Byggeår	1960

Byggstandard	
Type bygg	Eksisterende
TEK standard	

Energivurdering	
Pliktig energivurdering	Nei
Kjelanlegg	Nei
Er vurdering oppløst	Nei
Dato for oppløst	
Varmeanlegg	Nei
Er vurdering oppløst	Nei
Dato for oppløst	
Kjøleanlegg	Nei
Er vurdering oppløst	Nei
Dato for oppløst	
Ventilasjonsanlegg	Nei
Er vurdering oppløst	Nei
Dato for oppløst	

Areal yttervegger	64 m ²
Areal tak	67 m ²
Areal gulv	0 m ²
Areal vinduer, dører og glassfelt	11 m ²
Oppvarmet BRA	67 m ²
Totalt BRA	67 m ²
Oppvarmet luftvolum	161 m ³
U-verdi for yttervegger	0,40 W/(m ² ·K)
U-verdi for tak	0,56 W/(m ² ·K)
U-verdi for gulv	0,00 W/(m ² ·K)
U-verdi for vinduer, dører og glassfelt	1,39 W/(m ² ·K)
Arealandel for vinduer, dører og glassfelt	17,0 %
Normalisert kuldebroverdi	0,06 W/(m ² ·K)
Normalisert varmekapasitet	209,5 Wh/(m ² ·K)
Lekkasjetall	1,50 1/h
Dato for måling av lekkasjetall (en forutsetning for å kunne få karakter A)	
Temperaturvirkningsgrad for varmegjenvinner	0 %
Estimert årsgjennomsnittlig temperaturvirkningsgrad for varmegjenvinner pga. frostsikring	0 %
Spesifikk vifteeffekt (SFP) relatert til luftmengder i driftstiden	2,50 kW/(m ³ /s)
Spesifikk vifteeffekt (SFP) relatert til luftmengder utenfor driftstiden	2,50 kW/(m ³ /s)
Gjennomsnittlig spesifikk ventilasjonsluftmengde i driftstiden	1,49 m ³ /(m ² ·h)
Årsgjennomsnittlig systemvirkningsgrad for oppvarmingssystemet	90 %
Installert effekt for romoppvarming og ventilasjonsvarme (varmebatteri)	50 W/m ²
Settpunkt-temperatur for oppvarming i driftstiden	21,0 °C
Årsgjennomsnittlig kjølefaktor for kjølesystemet	250 %
Settpunkt-temperatur for kjøling	22,0 °C

Installert effekt for romkjøling og ventilasjonskjøling	0 W/m ²
Spesifikk pumpeeffekt oppvarming (SPP)	0,50 kW/(l/s)

Driftstider, antall timer i døgn med drift

Driftstid ventilasjon	24 h
Driftstid oppvarming	16 h
Driftstid kjøling	24 h
Driftstid lys	16 h
Driftstid utstyr	16 h
Driftstid varmtvann	16 h
Driftstid personer	24 h

Spesifikt effektbehov for belysning i driftstiden	1,95 W/m ²
Spesifikt varmetilskudd fra belysning i driftstiden	1,95 W/m ²
Spesifikt effektbehov for utstyr i driftstiden	3,00 W/m ²
Spesifikt varmetilskudd fra utstyr i driftstiden	1,80 W/m ²
Spesifikt effektbehov for varmtvann i driftstiden	5,10 W/m ²
Spesifikt varmetilskudd fra varmtvann i driftstiden	0,00 W/m ²
Spesifikt varmetilskudd fra personer i driftstiden	1,50 W/m ²
Total solfaktor for vindu og solskjerming (Ø/S/V/N)	0,55
Gjennomsnittlig karmfaktor	0,20
Solskjermingsfaktor pga. horisont, nærliggende bygninger, vegetasjon og eventuelle bygningsutspring	1,00
Oppvarmingssystem(er)	Direkte elektrisk
Varmefordelingssystem	Vannbåren oppvarming
Eventuell varmekilde for varmepumpe og fordeling	
Manuell eller automatisk solskjerming	MANUELL

Andeler og årgjennomsnittlige systemvirkningsgrader for beregning av levert elektrisitet

Andel av netto energibehov for romoppvarming og ventilasjonsvarme som dekkes av elektrisk varmesystem	1,00
Andel av netto energibehov for romoppvarming og ventilasjonsvarme som dekkes av varmepumpe	0,00
Andel av netto energibehov for romoppvarming og ventilasjonsvarme som dekkes av solfangeranlegg	0,00
Andel av netto energibehov for oppvarming av tappevann som dekkes av elektrisk varmesystem	1,00
Andel av netto energibehov for oppvarming av tappevann som dekkes av elektrisk varmepumpe	0,00
Andel av netto energibehov for oppvarming av tappevann som dekkes av solfangeranlegg	0,00
Årgjennomsnittlig systemvirkningsgrad for elektrisk varmesystem	0,90
Årgjennomsnittlig effektfaktor for varmepumpeanlegg	2,10
Årgjennomsnittlig systemvirkningsgrad for termisk solfangeranlegg	9,00

Andeler og årgjennomsnittlige systemvirkningsgrader for beregning av levert olje

Andel av netto energibehov for romoppvarming og ventilasjonsvarme som dekkes av oljebasert varmesystem	0,00
Andel av netto energibehov for oppvarming av tappevann som dekkes av et oljebasert varmesystem	0,00
Årgjennomsnittlig systemvirkningsgrad for det oljebaserte varmesystemet	0,80

Andeler og årgjennomsnittlige systemvirkningsgrader for beregning av levert gass

Andel av netto energibehov for romoppvarming og ventilasjonsvarme som dekkes av gassbasert varmesystem	0,00
Andel av netto energibehov for oppvarming av tappevann som dekkes av et gassbasert varmesystem	0,00
Årgjennomsnittlig systemvirkningsgrad for det gassbaserte varmesystemet	0,85

Andeler og årgjennomsnittlige systemvirkningsgrader for beregning av levert fjernvarme

Andel av netto energibehov for romoppvarming og ventilasjonsvarme som dekkes av fjernvarmebasert varmesystem	0,00
Andel av netto energibehov for oppvarming av tappevann som dekkes av fjernvarmebasert varmesystem	0,00
Årgjennomsnittlig systemvirkningsgrad for det fjernvarmebaserte varmesystemet	0,90

Andeler og årgjennomsnittlige systemvirkningsgrader for beregning av levert biobrensel

Andel av netto energibehov for romoppvarming og ventilasjonsvarme som dekkes av biobrenselbasert varmesystem	0,00
Andel av netto energibehov for oppvarming av tappevann som dekkes av biobrenselbasert varmesystem	0,00
Årgjennomsnittlig systemvirkningsgrad for det biobrenselbaserte varmesystemet	0,77

Andeler og årgjennomsnittlige systemvirkningsgrader for beregning av levert annen energivare

Andel av netto energibehov for romoppvarming og ventilasjonsvarme som dekkes av varmesystem basert på andre energivarer	0,00
Andel av netto energibehov for oppvarming av tappevann som dekkes av et varmesystem basert på andre energivarer	0,00
Årgjennomsnittlig systemvirkningsgrad for varmesystem for andre energibærere	0,98

Klimastasjon / kilde

Oslo (MeteoNorm)

Dato for beregning 16.2.2024

Henvisning til dokumentasjon for inndata eller begrunnelse for avvik fra normative tillegg til NS 3031 eller andre forhold vedr. beregningene

Beregningsprogram

Navn programvare	SIMIEN
Versjon	6.017
Produsent / leverandør	ProgramByggerne
Beskrivelse: Månedsberegning / timesberegning / dynamisk	Dynamisk timesberegning

Energirådgiver

Firma	OBOS Prosjekt AS
-------	------------------

Beregningsresultater som er input til attestgenerator i EMS

Netto energibudsjett

Romoppvarming	156,7 kWh/år
Ventilasjonswarme	0,0 kWh/år
Varmtvann	29,8 kWh/år
Vifter	9,1 kWh/år
Pumper	0,6 kWh/år
Belysning	11,4 kWh/år
Teknisk utstyr	17,5 kWh/år
Romkjøling	0,0 kWh/år
Ventilasjonskjøling	0,0 kWh/år
Totalt NettoEnergibehov	225,1 kWh/år

Beregnet levert energi ved normalisert klima	16 445 kWh/år
Beregnet spesifikk levert energi ved normalisert klima	245,81 kWh/(m ² ·år)
Beregnet levert energi til oppvarming og varmtvann ved normalisert klima	13 864 kWh/år
Beregnet spesifikk levert energi ved lokalt klima	245,81 kWh/(m ² ·år)
Beregnet levert energi ved lokalt klima	16 445 kWh/år

Målt energibruk (levert energi), temperaturkorrigert målt energi for et år.

Elektrisitet	0 kWh/år
Olje	0 liter/år
Gass	0,0 Sm ³ /år
Fjernvarme	0 kWh/år
Biobrensel	0 kg/år
Annen energivare	0 kWh/år
Totalt	0 kWh/år

Beregnet levert energi ved normalklima

Elektrisitet	16 445 kWh/år
Olje	0 kWh/år
Gass	0 kWh/år
Fjernvarme	0 kWh/år
Biobrensel	0 kWh/år
Annen energivare	0 kWh/år
Totalt	16 445 kWh/år

Sum andel elektrisitet, olje og gass	100,0 %
--------------------------------------	---------

Nabolagsprofil

Skøyenåsveien 4A - Nabolaget Godlia søndre - vurdert av 122 lokalkjente

Nabolaget spesielt anbefalt for

- Familier med barn
- Etablerere
- Husdyreiere



Offentlig transport

Skøyenåsveien Linje 58, 78A, 78B	2 min 0.1 km
Skøyenåsen Linje 2, 3	7 min 0.6 km
Bryn stasjon Linje L1	6 min 2.9 km
Oslo S Totalt 24 ulike linjer	14 min 8.6 km
Oslo Gardermoen	37 min

Skoler

Oppsal skole (1-10 kl.) 573 elever, 34 klasser	8 min 0.6 km
Trasop skole (1-7 kl.) 584 elever, 25 klasser	15 min 1.1 km
Godlia skole (1-7 kl.) 477 elever, 21 klasser	16 min 1.2 km
Østensjø skole (1-7 kl.) 529 elever, 21 klasser	16 min 1.2 km
Skøyenåsen skole (8-10 kl.) 734 elever, 38 klasser	13 min 1 km
Hellerud videregående skole 600 elever	26 min 1.9 km
Ulsrud videregående skole 624 elever	5 min 2.5 km



Opplevd trygghet

Veldig trygt 86/100



Kvalitet på skolene

Veldig bra 83/100



Naboskapet

Godt vennskap 71/100

Aldersfordeling

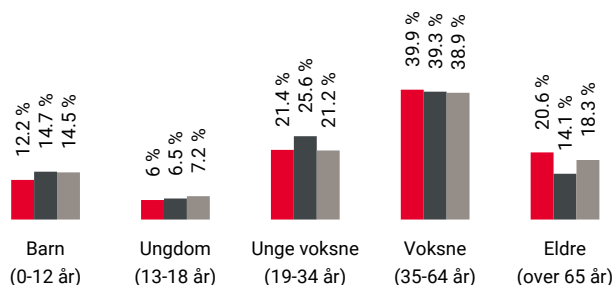

Område	Personer	Husholdninger
Godlia søndre	1 800	928
Oslo og omegn	999 185	490 708
Norge	5 425 412	2 654 586

Barnehager

Vetlandsveien barnehage (1-5 år) 13 barn	9 min 0.6 km
Fuglemyra barnehage (1-5 år) 90 barn	9 min 0.7 km
Oppsal Samfunnshus barnehage (1-5 år) 71 barn	10 min 0.7 km

Dagligvare

Rema 1000 Oppsal PostNord	8 min 0.6 km
Meny Oppsal	10 min

Primære transportmidler



1. Tog/t-bane



2. Egen bil



Turmulighetene

Nærhet til skog og mark 98/100



Støynivået

Lite støynivå 91/100



Kollektivtilbud

Veldig bra 86/100

Sport

	Skøyenåsen ballbane Ballspill	6 min	0.5 km
	Oppsal skole Aktivitetshall, ballspill	8 min	0.5 km
	Feel24 Oppsal (høst/vinter 2025)	4 min	
	Mudo Ulsrud	21 min	

Boligmasse

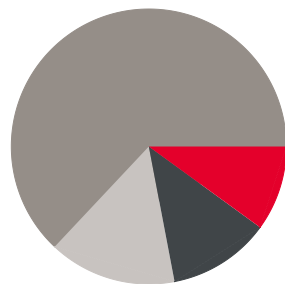

- 10% enebolig
- 12% rekkehus
- 63% blokk
- 15% annet

«Har vokst opp her og føler jeg hadde en trygg og fin barndom her. Et sted jeg kan la datteren min vokse opp=»

Sitat fra en lokalkjent



Varer/Tjenester

	Oppsal Senter	9 min
	Boots apotek Oppsal	9 min

Aldersfordeling barn (0-18 år)

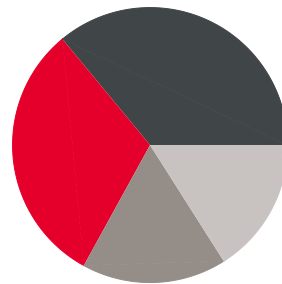

- 31% i barnehagealder
- 36% 6-12 år
- 17% 13-15 år
- 16% 16-18 år

Familiesammensetning

Par m. barn



Par u. barn



Enslig m. barn



Enslig u. barn



Flerfamilier



0%

50%

- Godlia søndre
- Oslo og omegn
- Norge

Sivilstand

		Norge
Gift	31%	33%
Ikke gift	53%	54%
Separert	11%	9%
Enke/Enkemann	5%	4%



Innholdet i nabolagsprofilen er hentet fra ulike datakilder, og feil eller mangler kan forekomme. Vurderinger og sitater er innhentet på web og gir uttrykk for hvordan naboen vurderer nabolaget. FINN.no AS kan ikke holdes ansvarlig for feil/mangler i profilen. Copyright © Finn.no AS 2024

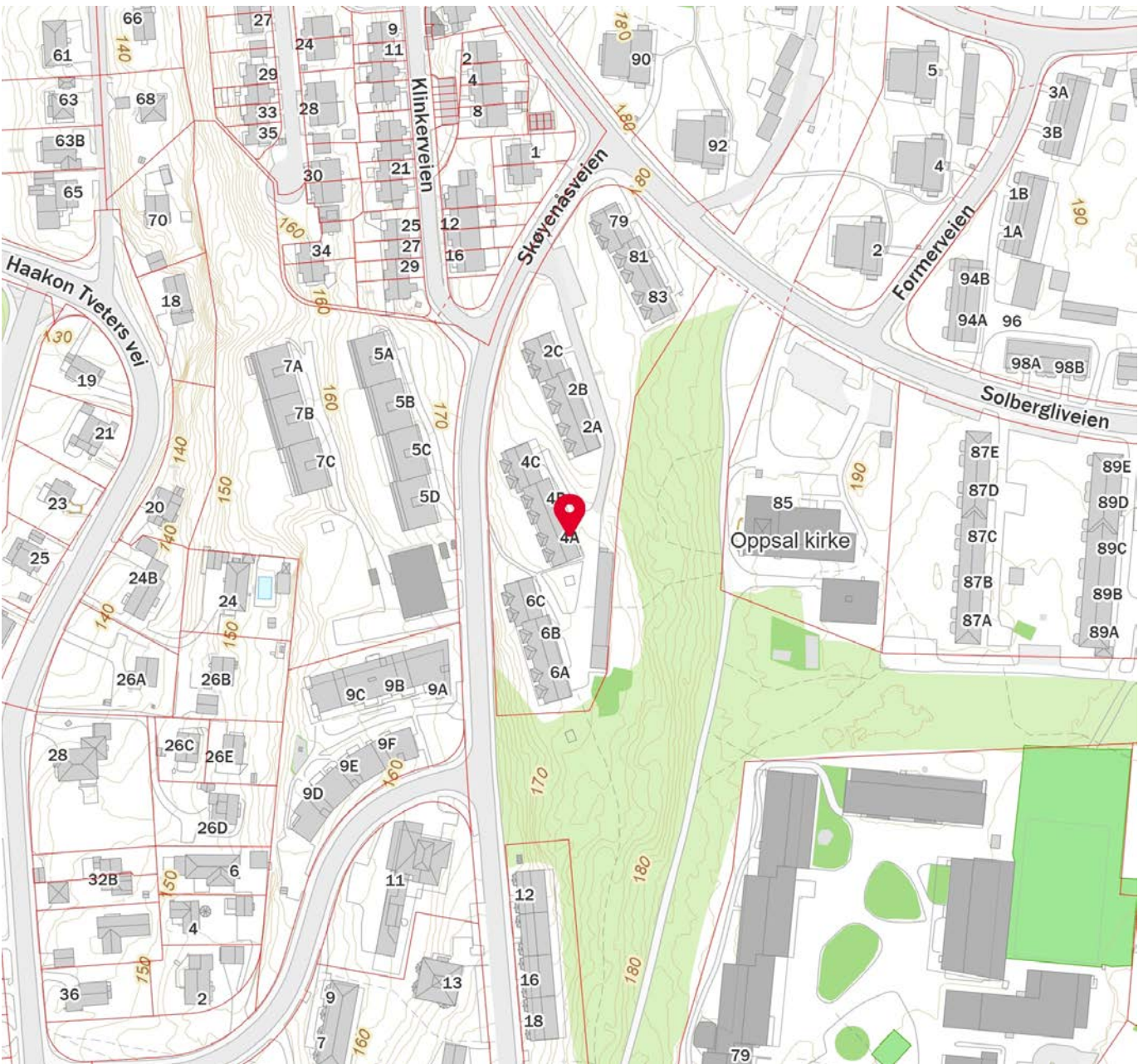
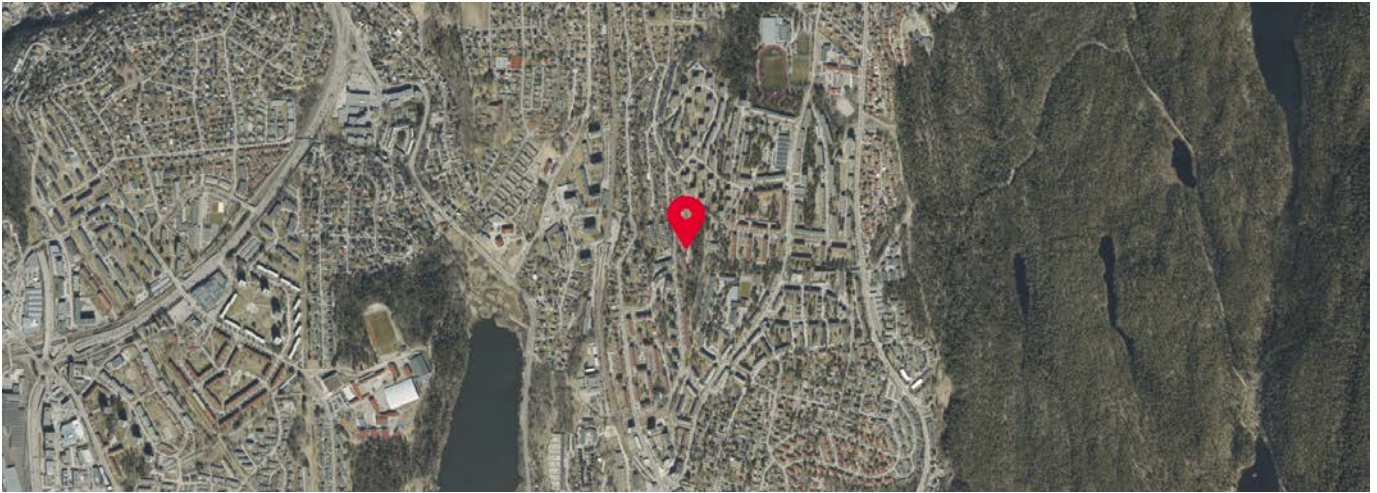

 Innholdet i nabolagsprofilen er hentet fra ulike datakilder, og feil eller mangler kan forekomme. Vurderinger og sitater er innhentet på web og gir uttrykk for hvordan naboeene vurderer nabolaget. FINN.no AS kan ikke holdes ansvarlig for feil/mangler i profilen. Copyright © Finn.no AS 2024



OVERSIKT OVER LØSØRE OG TILBEHØR TIL EIENDOMMEN

Oversikten er utarbeidet av Norges Eiendomsmeglerforbund, Eiendom Norge og Advokatforeningens Eiendomsmeglingsgruppe, og er gjeldende fra 1. januar 2020.

Generelt

Lov om avhending av fast eiendom (avhendingslova/avhl.) av 3. juli 1992 regulerer kjøper og selgers rettigheter og plikter ved overdragelse av fast eiendom og andeler i borettslag.

I henhold til avhl. § 3-4 skal eiendommen, når annet ikke er avtalt, overdras med innredninger og utstyr som etter lov, forskrift eller annet offentlig vedtak skal følge med. Det samme gjelder varig innredning og utstyr som enten er fastmontert eller er særskilt tilpasset bygningen, jf. avhl. § 3-5. Loven inneholder ingen detaljert oversikt over hva som omfattes av «innredning og utstyr», og over hva som skal regnes som «fastmontert eller særskilt tilpasset».

Partene kan fritt avtale hva som skal følge med eiendommen ved salg. Bransjens liste over løsøre og tilbehør som skal følge med eiendommen, er en del av avtalen mellom kjøper og selger dersom ikke annet er opplyst i salgsoppgaven, kjøper har tatt forbehold i bud eller avtale på annen måte er inngått. Der intet annet er avtalt, vil løsøre og tilbehør medfølge slik dette fremkommer av avhl. § 3-4 og § 3-5 og denne oversikt.

Produkter og installasjoner som medfølger overdras uten noen form for garantier, utover eventuell gjenværende leverandørgaranti.

Dersom det er noe i nedenstående liste som ikke finnes på eiendommen, vil det heller ikke medfølge.

- 1. HVITEVARER** medfølger der dette er spesielt angitt i salgsoppgaven.
- 2. HELDEKKENDE TEPPER** følger med uansett festemåte.
- 3. VARMEKILDER**, slik som ovner, kaminer, peiser, varmpumper og panelovner, følger med uansett festemåte. Frittstående biopeiser/varmeovner og terrassevarmere medfølger ikke. Det følger ikke med varmekilder i rom som ikke har vegg- eller fastmonterte varmekilder på visning.
- 4. TV, RADIO OG MUSIKKANLEGG.** TV-antenner og fellesanlegg for TV, herunder parabolantenne, og tuner/en/dekoder/tv-boks medfølger der dette eies av selger. Veggmontert TV/flatskjerm med tilhørende festeordning samt musikkanlegg følger ikke med (se også punkt 12).
- 5. BADEROMSINNREDNING/UTSTYR.** Badekar, dusjkabinett, dusjvegger, alle fastmonterte speil og hyller, fastmonterte glass- og håndkleholdere, herunder håndklevarmere samt baderomsinnredning, medfølger.
- 6. GARDEROBESKAP** medfølger, selv om disse er løse. Fastmonterte garderobehyller og knagger medfølger. Innredning i garderobeskap, for eksempel løse eller fastmonterte trådkurver, hyller, stenger og lignende, medfølger.

7. KJØKKENINNREDNING medfølger, herunder også åpne, fastmonterte hyller og løs eller fastmontert kjøkkenøy.

8. MARKISER, PERSIENNER og annen type innvendig og utvendig solskjerming, gardinoppheng, lamellgardiner og liftgardiner medfølger.

9. AVTREKKSIVIFTER av alle slag, samt fastmonterte aircondition/ventilasjonsanlegg, medfølger.

10. SENTRALSTØVSUGER medfølger med komplett anlegg, herunder slange, munnstykke mm.

11. LYSKILDER. Kupler, lysstoffarmatur, fastmonterte "spotlights", oppheng og skinner med spotlights samt utelys og hagebelysning medfølger. Vegglamper, krokhengte lamper, lysekroner, prismelamper og lignende som er koblet til sukkerbit eller stikkontakt følger likevel ikke med.

12. INSTALLERTE SMARTHUSLØSNINGER med sentral som styrer lys, varme, lyd o.l., samt tilhørende trådløse enheter som brytere, sensorer, kameraer, integrerte høyttalere el. medfølger. Enkle lysstyringssystem f.eks. med en sentral som kun styrer lyspærer eller smartpærer montert i sokkel medfølger likevel ikke.

13. UTVENDIGE SØPPELKASSER og eventuelt holder/hus til disse medfølger.

14. POSTKASSE medfølger.

15. UTENDØRS INNRETNINGER slik som flaggstang, fastmontert tørkestativ, samt andre faste utearrangementer som f.eks. badestamp, boblekar/jacuzzi og liknende utendørs kar, lekestue, lekestativ, utepeis, fastmontert trommel til vannslange, medfølger. Guidekabel/avgrenskingskabel til robotgressklipper medfølger, men robotgressklipper og ladestasjon for denne medfølger ikke.

16. FASTMONTERT VEGGLADER/LADESTASJON TIL EL-BIL medfølger uavhengig av hvor laderen er montert.

17. SOLCELLEANLEGG med tilhørende teknisk infrastruktur medfølger.

18. GASSBEHOLDER til gasskomfyr og gasspeis medfølger.

19. BRANNSTIGE, BRANNTAU, feiestige og lignende medfølger der dette er påbudt. Løse stiger medfølger ikke.

20. BRANNSLUKNINGSAPPARAT, BRANNSLANGE og RØYKVARSLER medfølger der dette er påbudt. Det er eier og brukers plikt til å se til at utstyret forefinnes på enhver eiendom. Hvis annet ikke er uttrykkelig avtalt, skal dette derfor alltid følge med ved salg av eiendom.

21. SAMTLIGE NØKLER til eiendommen som selger er i besittelse av skal overleveres kjøper på overtakelsen, herunder nøkler til eventuelle boder, uthus, garasjeportåpner e.l. Låses boder, uthus e.l. med hengelås, skal lås og nøkler til disse medfølge.

22. GARASJEHYLLER, bodhyller, lagringshyller og oppheng til bildekk medfølger såfremt de er fastmontert.

Planter, busker og trær som er plantet på tomten, eller fastmonterte kasser og lignende er en del av eiendommen og medfølger i handelen.

Trygghet for deg som boligkjøper



Derfor bør du ha Boligkjøperforsikring:



1 av 4 finner feil etter overtakelse av ny bolig



Advokaten vet hvilke feil som gir krav mot selger



Vi tar saken, uten økonomisk risiko for deg



Advokathjelp er dyrt når du ikke har Boligkjøperforsikring

Advokatforsikring for boligeiere inkluderer i tillegg:

- Samboeravtale og ektepakt
- Arveoppgjør, testament og fremtidsfullmakt
- Kjøp og håndverkertjenester
- Naboforhold og husleie
- ID-tyveri og nettkrenkninger
- Tilgang til viktige digitale kontrakter
- Husstandsdekning
- Opptil 2 mill. i tvistedekning

Hva koster det?

Andelsbolig og aksjeleilighet	8 900 kr
Selveierleilighet og rekkehus	11 900 kr
Ene-, tomannsbolig og tomt	16 900 kr

Pris gjelder for 5 år.

Advokatforsikring for boligeiere kan bare tegnes samtidig med boligkjøperforsikringen, og koster kun kr 2 800 i tillegg per år.

Egenandel kr 4 000 påløper ved takst, tvist eller 10 timer advokatbistand, avhengig av hva som kommer først

Boligkjøperforsikring tegnes hos eiendomsmegler senest ved kontraktsignering og gir rett til advokathjelp inntil 5 år etter overtakelse. Forsikringen betales som del av oppgjøret ved boligkjøpet. Advokatforsikringen fornyes årlig ved faktura fra HELP.

Har du spørsmål? Kontakt HELP på 22 99 99 99 eller post@help.no. Les mer på help.no.

Ved kjøp av landbrukseieendom, herunder også småbruk, og annen kombinasjonseiendom, begrenser forsikringen seg til våningshuset (kundens primærbolig). Meglerforetaket mottar kr 5 600/5 600/5 900 i kostnadsgodtgjørelse, avhengig av boligtype, samt et tillegg på kr 1 000 ved salg av Advokatforsikring for boligeiere. Vi tar forbehold om pris- og vilkårsendringer. Hvis premien ikke er innbetalt ved overtakelse, vil avtalen bli kansellert. For fullstendig informasjon om dekning og vilkår, se help.no.



9 av 10

boligselgere kjøper
boligselgerforsikring

Boligselgerforsikring

- så du kan føle deg trygg

Undersøkelser viser at én av fem boligkjøpere reklamerer etter kjøp av brukt bolig. I mange tilfeller skyldes det feil eller mangler som først blir oppdaget etter overtakelsen. Selger du uten boligselgerforsikring risikerer du å bli holdt økonomisk ansvarlig. Det kan føre til krav om prisavslag, erstatning eller i verste fall heving av kjøpet.

Med boligselgerforsikring kan du senke skuldrene når salget er gjennomført. Kommer det krav eller klager, er det vi i Fremtind som håndterer saken for deg og som kan utbetale erstatning til kjøper.

Hvorfor boligselgerforsikring?

- gjelder fra budaksept og inntil fem år etter overtakelse
- gjelder skjulte feil og mangler som kjøperen ikke kunne forvente
- dekker krav om prisavslag, erstatning eller heving opptil boligens salgssum, maks 14 millioner kroner
- gir deg profesjonell hjelp fra erfarne advokater og jurister i Fremtind

Prisoversikt

Boligtype/Eierform	Beskrivelse	Pris	Minimumspris	Maksimalpris
Andels- og aksjeboliger	Alle typer andels-/aksjebolig inkl. enebolig og hytte/fritidsbolig.	2,5 ‰	4 200 kr	31 000 kr
Selveierleilighet, eierseksjon og fritidsleilighet Tomannsbolig/ flermannsbolig/ rekkehus	Alle typer seksjonsbolig <i>unntatt</i> enebolig	4,3 ‰	6 500 kr	37 000 kr
Enebolig Tomannsbolig/ flermannsbolig/ rekkehus	Alle typer boliger med eget gnr./bnr <i>inkl.</i> enebolig med snr.	5,6 ‰	12 000 kr	62 000 kr
Hytte	Alle typer hytte (frittliggende og knyttet sammen i rekke) med gnr./bnr./snr./f.nr.	6,2 ‰	9 600 kr	62 000 kr
Tomt	Alle typer tomt	5,6 ‰	10 000 kr	62 000 kr

Fremtind

www.fremtind.no



Et hjem er mer verdt enn et hus, og et hus er mer enn bare vegger.

Det er et sted for å skape gode minner
preget av trivsel, omsorg og trygghet.

For oss som jobber med folks hjem hver
eneste dag, er det naturlig å engasjere oss
sammen med SOS-barnebyer for å gi flere
barn et trygt og godt hjem.

For hvert hjem vi formidler, gir vi derfor
100 kroner til SOS-barnebyers arbeid.

aktiv. +  SOS
BARNEBYER

Forbrukerinformasjon om budgivning



Sist oppdatert med virkning fra 1. juli 2025, i forbindelse med ikrafttredelse av endringer i eiendomsmeglingsloven.

Informasjonen er utarbeidet av Forbrukerrådet, Advokatforeningen ved Lovutvalget for eiendomsmegling, Eiendom Norge og Norges Eiendomsmeglerforbund, på grunnlag av bl.a. eiendomsmeglingsloven § 6-8.

Nedenfor gis en oversikt over de retningslinjer som anbefales ved budgivning på eiendommen. Avslutningsvis gis også en kort oversikt over de viktigste rettsreglene tilknyttet budgivning.

Før det legges inn bud på eiendommen oppfordres budgiver til å sette seg inn i all relevant informasjon om eiendommen, herunder salgsoppgave og tilstandsrapport.

GJENNOMFØRING AV BUDGIVNING:

1. Alle bud skal inngis skriftlig til megler, som formidler disse videre til selger. Med skriftlige bud menes også elektroniske meldinger som e-post og SMS når informasjonen i disse er tilgjengelig også for ettertiden. Kravet til skriftlighet gjelder også budforhøyelser, og motbud (bud fra selger), aksept eller avslag fra selger. Før formidling av bud til selger skal megler innhente gyldig legitimasjon og signatur fra budgiver. Kravet til legitimasjon og signatur er oppfylt for budgivere som benytter e-signatur som f.eks. BankID eller MinID.

2. Et bud bør inneholde eiendommens adresse (eventuelt gnr/bnr), kjøpesum, budgivers kontaktinformasjon, finansieringsplan, akseptfrist, overtakelsesdato og eventuelle forbehold som for eksempel usikker finansiering, salg av nåværende bolig ol. Normalt vil ikke et bud med forbehold bli akseptert før forbeholdet er avklart. Konferer gjerne med megler før bud inngis.

3. Megler skal legge til rette for en forsvarlig avvikling av budrunden. I forbrukerforhold (dvs. der selger er forbruker) skal megleren ikke formidle bud med kortere akseptfrist enn kl. 12.00 første virkedag etter siste annonserte visning. Etter denne fristen bør budgivere ikke sette en kortere akseptfrist enn at megler har mulighet til, så langt det er nødvendig, å orientere selger, budgivere og øvrige interessenter om bud og forbehold. Dersom bud inngis med en frist som åpenbart er for kort til at megleren kan avvikle budrunden på en forsvarlig måte som sikrer selger og interessenter et tilstrekkelig grunnlag

for sine handlingsvalg, vil megler fraråde budgiver å stille slik frist.

4. Megler skal ikke formidle bud med forbehold om at budet eller forbehold i budet skal holdes skjult (hemmelig) for andre budgivere og interessenter.

5. Megleren vil uoppfordret gi sin vurdering av det enkelte bud overfor selger, når budet er gitt innenfor fristene i punkt 3.

6. Megleren skal, så langt det er nødvendig og mulig, holde budgiverne skriftlig orientert om mottatte bud, herunder budets størrelse, forbehold og akseptfrist. Megler skal så snart som mulig bekrefte skriftlig overfor budgivere at budene deres er mottatt. For øvrig vil megler, på forespørsel fra andre, opplyse om aktuelle bud på eiendommen, herunder relevante forbehold.

7. Kopi av budjournal skal gis til kjøper og selger uten ugrunnet opphold etter at handel er kommet i stand. Dersom det er viktig for budgiver å bevare sin anonymitet, bør budet formidles gjennom fullmektig.

8. Etter at handel har kommet i stand, eller dersom en budrunde avsluttes uten at handel er kommet i stand, kan en budgiver kreve kopi av budjournalen i anonymisert form.

VIKTIGE AVTALERETTSLIGE FORHOLD:

1. Det eksisterer ingen angrerett ved salg/kjøp av fast eiendom.

2. Når et bud er inngitt til megler og innholdet i budet er formidlet til selger (slik at selger har fått kunnskap om budet), kan budet ikke kalles tilbake. Budet er da bindende for budgiver frem til akseptfristens utløp, med mindre budet før denne tid avslås av selger eller budgiver får melding om at eiendommen er solgt til en annen. Man bør derfor ikke gi bud på flere eiendommer samtidig dersom man ikke ønsker å kjøpe flere enn en eiendom.

3. Selger står fritt til å forkaste eller akseptere ethvert bud, og er for eksempel ikke forpliktet til å akseptere høyeste bud.

4. Når en aksept av et bud har kommet frem til budgiver innen akseptfristens utløp er det inngått en bindende avtale.

5. Husk at et eventuelt bud fra selger til kjøper (såkalte «motbud»), avtalerettslig er et bindende tilbud som medfører at det foreligger en avtale om salg av eiendommen dersom budet i rett tid aksepteres av kjøper.

For eiendommen:

Adresse: Skøyenåsveien 4A
0686 OSLOMeglerforetak: Aktiv Eiendomsmegling
Saksbehandler: Tommy StensethTelefon: 948 49 757
E-post: tommy.stenseth@aktiv.no

Oppdragsnummer:

Undertegnede gir herved følgende bud på ovennevnte eiendom:

Kjøpesum: Kr. _____

Beløp med bokstaver: Kr. _____

+ omkostningert iht. opplysninger i salgsoppgaven

Dette budet er bindende for undertegnede frem til og med den: _____ Kl. _____

Dersom annet ikke er angitt gjelder budet til kl. 15.00 første virkedag etter siste annonserte visning. I forbrukerforhold vil bud med kortere akseptfrist enn til kl. 12.00 første virkedag etter siste annonserte visning ikke bli viderefordlet til selger.

Eventuelle forbehold: _____

Undertegnede er kjent med at selger står fritt til å godta eller forkaste ethvert bud. Likeledes er undertegnede klar over at budet er bindende for budgiver når det er kommet til selgers kunnskap. Handelen er juridisk bindende for begge parter dersom budet aksepteres innen akseptfristen. Undertegnede er kjent med at budjournalen vil bli forelagt kjøper og selger når handel er sluttet.

Ønsket overtakelsesdato: _____

Budet baseres på opplysninger og salgsvilkår som fremkommer av salgsoppgave datert: _____

Kjøpet vil bli finansiert slik:

Låneinstitusjon: _____ Referanse og tlf nr.: _____

Lånt kapital: _____ Kr.: _____

Egenkapital: _____ Kr.: _____

Totalt: _____ Kr.: _____

Egenkapital består av: Salg av nåværende bolig eller fast eiendom Disponibelt kontantbeløp (bankinnskudd)Jeg gir bud som: Forbruker Ledd i næringsvirksomhet / juridisk person (selskap)Jeg samtykker til bruk av elektronisk kommunikasjon: Ja Nei

Navn: _____

Navn: _____

Fødselsnr. (11 siffer): _____

Fødselsnr. (11 siffer): _____

Adresse: _____

Adresse: _____

Postnr.: _____ Sted: _____

Postnr.: _____ Sted: _____

Tlf.: _____ E-post: _____

Tlf.: _____ E-post: _____

Dato.: _____ Sign: _____

Dato.: _____ Sign: _____

Kopi av legitimasjon

Kopi av legitimasjon

aktiv.
Tar deg videre