

# Brundalen 17B

## 7058 CHARLOTTENLUND

### Tilstandsrapport

### Eierskifte

Boligtype: Leilighet

Byggeår: 2013

BRA: 95 m<sup>2</sup>

BRA-i: 90 m<sup>2</sup>

Rapportdato: 24.4.2026 (Gyldig til 24.4.2027)



### Samlet vurdering

TG-0

0

TG-1

11

TG-2

3

TG-3

0

TG-IU

1

# 1. Tilstandsgradene

## TG-0

### Tilstandsgrad 0: Ingen avvik

Bygningsdelen skal være tilnærmet ny, ikke vise tegn på slitasje og det skal være lagt frem dokumentasjon på faglig god utførelse. Det er ingen merknader til delen.

## TG-1

### Tilstandsgrad 1: Mindre eller moderate avvik

Bygningsdelen skal bare ha normal slitasje, og strakstiltak skal ikke anses som nødvendig. Graden kan også brukes når delen er ny, men der dokumentasjon på faglig god utførelse mangler.

## TG-2

### Tilstandsgrad 2: Bygningsdelen har vesentlige avvik

Bygningsdelen skal enten ha feil utførelse, en skade eller symptomer på skade, sterk slitasje eller nedsatt funksjon. Graden gis når bygningsdelen trenger vedlikehold eller tiltak i nær fremtid. Graden skal også brukes når delen er gammel og det er grunn til å varsle om faren for skader på grunn av alderen, eller når det er grunn til å overvåke delen spesielt på grunn av fare for større skader eller følgeskader

## TG-3

### Tilstandsgrad 3: Store eller alvorlige avvik

Bygningsdelen har kraftige symptomer på forhold som man må regne med trenger utbedring straks eller innen kort tid. Graden skal også brukes ved påvist funksjonssvikt eller sammenbrudd

## TG-IU

Tilstandsgrad ikke undersøkt (TGIU) skal kun brukes unntaksvis. Eksempler kan være snødekket tak eller krypkjeller uten inspeksjonsmulighet på undersøkelsestidspunktet; eller bygningsdelen eller arealet eller rommet er ikke tilgjengelig for inspeksjon på tidspunktet for analysen. Dersom TGIU omfatter særlig fuktutsatte konstruksjoner, skal dette angis særlig.

## 2. Om rapporten

### Om rapporten

Tilstandsrapporten er utarbeidet i henhold til forskrift til avhendingslova (Tryggere bolighandel) av 8. juni 2021 nr. 1850, slik forskriften er endret ved forskrift av 16. desember 2025 nr. 2614. Tilstandsgrader i rapporten er fastsatt i tråd med kriteriene i NS 3600:2018

Formålet med rapporten er å kartlegge boligens tekniske tilstand med tanke på behov for tiltak, samt å vise resultatene av en utført tilstandsanalyse for å bidra til økt trygghet og redusert konfliktnivå ved eierskifte.

Rapporten erstatter ikke selgers opplysningsplikt eller kjøpers undersøkelsesplikt ved eierskifte. Tilstandsrapporten gir en beskrivelse og vurdering av byggverk og bygningsdeler som bygningssakkyndig har observert, og som har betydning ved eierskifte. Tilbakeholdt eller uriktig informasjon som har betydning for vurderingen, er ikke bygningssakkyndig sitt ansvar. Rapporten gir normalt ingen vurdering av boligens tilbehør, som hvitevarer, brunevarer og annet inventar. Dette gjelder også om tilbehøret er integrert.

### Struktur og referansenivå

Normalt vil referansenivået være byggeskikken og tilstanden ved byggeåret for boligen eller bygningsdelen. Rapporten beskriver avvik, altså en tilstand som er dårligere enn referansenivået. Rapporten framhever normalt ikke positive sider ved boligen ut over det som kommer frem av tilstandsgraden på rom og bygningsdeler.

Ved tilstandsgrad 0 og 1 gis det normalt ingen begrunnelse for valg av tilstandsgrad, fordi bygningen eller bygningsdelen da bare har normal slitasje.

Hvis et rom eller en bygningsdel gis tilstandsgrad 2 eller 3 skal den bygningssakkyndige redegjøre for årsaken til og konsekvensen av dette. Den bygningssakkyndige skal også gi et sjablongmessig anslag på hva det vil koste å utbedre rom eller bygningsdeler som gis tilstandsgrad 3.

### Takstrapporten

Kunden/rekvirenten skal lese gjennom dokumentet før bruk og gi tilbakemelding til den bygningssakkyndige hvis det finnes feil/mangler som bør rettes opp. Rapporten kan ikke være eldre enn 1 år på det tidspunkt kjøperen binder seg til å kjøpe boligen. Ved utgått rapport bør bygningssakkyndig kontaktes for ny befaring og oppdatering.

Supertakst AS samarbeider med Vendu AS, som utvikler tjenester som bidrar til en trygg bolighandel og et bærekraftig bolighold. For å kunne gjøre dette benyttes det tilstands- og eiendomsinformasjon fra rapporten. Les mer om tjenestene og få tilgang til å avstå fra bruk av dine data ved å gå til denne nettsiden: <https://samtykke.vendu.no/42042>

### Dokumentasjon på håndverkertjenester

Dersom det har vært utført reparasjoner, vedlikehold, installasjoner, ombygging eller lignende i boligen de siste fem årene, og arbeidet er utført av kvalifiserte håndverkere, skal den bygningssakkyndige be eieren dokumentere bruken av kvalifiserte håndverkere. Som dokumentasjon regnes blant annet skriftlig bekreftelse fra den eller de håndverkerne som ble brukt.

### Hvordan undersøkelsene skal skje

Med mindre det fremgår at et rom eller en bygningsdel skal undersøkes med målinger, at det skal bores hull, at det skal stikkes i treverk eller annet, skal den bygningssakkyndige basere sine undersøkelser på det som er synlig. Den bygningssakkyndige skal flytte på tepper, møbler og annet inventar når det er nødvendig for å komme til det rommet eller den bygningsdelen som skal undersøkes. Dette gjelder likevel ikke for særlig tunge møbler og inventar, når disse ikke skjuler vesentlige installasjoner eller innretninger, og det heller ikke er andre grunner til å mistenke at flytting vil kunne avdekke vesentlige forhold.

### 3. Rapportsammendrag

Alle bygningsdeler med tilstandsgrad TG2, TG3 eller TGIU (ikke undersøkt) er oppsummert nedenfor. Feltet Begrunnelse gir en kort forklaring på hvorfor tilstandsgraden er satt, og er ment som et forenklet sammendrag. Utfyllende vurderinger finnes i hovedrapporten.

#### Bygningsdeler med TG2

Bygningsdel	Oppsummert begrunnelse for tilstandsgrad
Balkong, terrasse, platting	TG 2 er satt med bakgrunn i manglende overflatebehandling og et skadet terrassebord.
Etasjeskille og gulv på grunn	Tilstandsgrad 2 gis med bakgrunn i standardens krav til godkjente måleavvik.
Våtrom: Bad - Overflater	TG 2 er satt med bakgrunn i sprukket flis/ kosmetiske forhold.

#### Bygningsdeler med TG-IU

Bygningsdel	Oppsummert begrunnelse for tilstandsgrad
Våtrom: Bad - Fukt	TG-IU er satt da det ikke er muligheter for fuktkontroll bak dusjsonen.

## 4. Informasjon om oppdraget

Befaringsdato  
**22.4.2026**

Rapportdato  
**24.4.2026**

### Hjemmelshavere

Navn: **Petter Ebbesen**

Tilstede ved inspeksjon: **Ja**

Er selgers egenerklæring fremlagt og gjennomgått av bygningsakkyndig? **Ja**

### Informasjon om bygningsakkyndig

Navn: **Rune Normannseth**  
Firma: **Takst-Forum Trøndelag**  
Tittel: **Takstmann/ Tømrermester**  
Profesjonsansvarsforsikring: **Frende Forsikring**

Telefon: **47380371**  
Epost: **rune@tft.no**  
Adresse: **Vestre Rosten 69, 7072 Heimdal**



#### Om bygningsakkyndig:

Takst Forum Trøndelag AS er Norges største takstfirma, med over 30 ansatte og 20 års erfaring innen byggeteknisk taksering i Midt- Norge.

#### Egne premisser:

Det er ikke foretatt tilstandsvurdering av bygningsdeler som er underlagt sameiets/ borettslagets ansvarsområde. Det gjelder blant annet yttervegger, takkonstruksjon, taktekking, drenering, grunnmur, grunn/fundamenter, felles trapper, felles kjeller, og felles loft.

### Informasjon om boligen

Adresse: **Brundalen 17B, 7058 Charlottenlund**

Kommunenr: **5001**      Gårdsnr: **16**      Bruksnr: **491**      Festenr:  
Seksjonsnr: **15**      Andelsnr:  
Byggeår: **2013**  
Boligtype: **Leilighet**

#### Generell beskrivelse av boligen:

Byggemåte: Lavblokk oppført i 4. etasjer over underetasje. Grunnmur er oppført i støpt betong. Veggkonstruksjon er oppført i tre, utvendig kledd med liggende panel/fasadeplater. Taket er tilnærmet flatt, tekket med papp eller lignende. Etasjeskille er et trebjelkelag. Vindu med 3-lags isolerglass.

## 5. Arealinformasjon

Arealmålingen er basert på Norsk standard 3940:2023 Areal- og volum-beregninger av bygninger. Arealet gjelder for tidspunktet da boligen ble målt. Rommene kan være måleverdige selv om bruken er i strid med byggt teknisk forskrift

Arealet beskriver boligens bruksareal i tre definerte kategorier:

Internt bruksareal	BRA-i	Bruksareal innenfor boenhetens omsluttende vegger. Bruksenheten kan bestå av flere boenheter.
Eksternt bruksareal	BRA-e	Bruksareal av rom som tilhører boenheten med adkomst via fellesarealer eller utvendig adkomst. Veggareal mellom BRA-i og BRA-e legges til BRA-e hvis dette ligger vegg i vegg.
Innglasset balkong	BRA-b	Innglassede balkong tilknyttet boenheten. Veggareal mellom innglasset balkong og annet bruksareal tillegges areal innglasset balkong.

Terrasse- og balkongareal (TBA) dekker areal som åpne balkonger, altaner og verandaer. Dette arealet vil ikke bli inkludert i boligens bruksareal.

Ikke måleverdige arealer som skyldes skråtak eller lav himlingshøyde (ALH) kan opplyses som tilleggsinformasjon. Slike arealer skal ikke oppføres alene, men skal alltid opplyses sammen med korrekt målt BRA. BRA og ALH kan summeres, og utgjør boligens gulvareal (GUA).

For mer informasjon se her: <https://eiendomnorge.no/nyheter/viktig-informasjon-om-arealmaling-article2588-919.html>

## Bygning: Leilighet

### Hovedareal

Etasje	BRA	BRA-i (internt bruksareal)	BRA-e (eksternt bruksareal)	BRA-b (Innglasset balkong)	TBA (terrasse- og balkongareal)
4. Etasje	90	90 Romfordeling: Entre, 2 soverom, stue, kjøkken, bad, bod.	0	0	16
Kjellerbod	5	0	5 Romfordeling: Bod	0	0
<b>Totalt m<sup>2</sup></b>	<b>95</b>	<b>90</b>	<b>5</b>	<b>0</b>	<b>16</b>

## Kommentar til arealberegning

Bod i kjeller blir påvist og målt/ avrundet til ca. 5 m<sup>2</sup> og medtatt som BRA-E.

# 6. Hovedrapport

## 6.1 Balkong, terrasse, platting

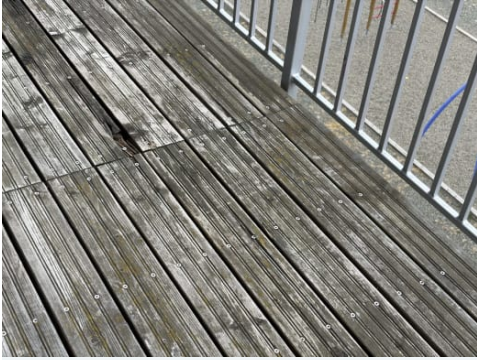

Et skadet terrassebord og manglende overflatebehandling.

Type	Balkong
Balkong med utgang fra stue.	
Er det gjennomført arbeider etter opprinnelig byggeår?	Nei
Er det synlig tegn på skjevheter/konstruksjonssvikt?	Nei
Er det tegn på sopp/råteskader i treverk eller skader i betong?	Ja
Er balkong / terrassen tekket?	Ja
Er det ufullstendig/manglende tettesjikt ved oppkant mot vegg og dør?	Ikke kontrollerbart

### Oppsummering av balkong, terrasse, platting

TG-2

Det anmerkes skader på et terrassebord, samt manglende overflatebehandling. Utover dette ble det ikke observert synlig vesentlige svekkelser annet enn det som kan forventes og omfattes av normalt vedlikehold. Selve tekkingen og fallforhold ble ikke kontrollert grunnet terrassebord.

### Anbefalte tiltak / ytterligere undersøkelser anbefales

Utskiftinger/ vedlikehold må påregnes.

## 6.2 Vinduer og dører

Beskrivelse	
Vinduer med 3-lags glass.	
Er det gjennomført arbeider etter opprinnelig byggeår?	Nei
Er det påvist punkterte eller sprukne glass?	Nei
Er det påvist værslitte karmen, fuktskader eller råteskader?	Nei
Er det ved stikkprøver registrert avvik ved åpne/lukkemekanismen?	Nei
Er det påvist avvik ved utvendig tetting som beslag, vannbord, og omramming?	Nei
<b>Oppsummering av vinduer og dører</b>	<b>TG-1</b>
Det ble ikke registrert skader eller behov for tiltak utover normalt vedlikehold.	

## 6.3 Etasjeskille og gulv på grunn

Type	Trebjelkelag
Er det påvist nedbøy, skjevheter eller svikt i etasjeskille/gulv?	Ja
<b>Oppsummering av etasjeskille og gulv på grunn</b>	<b>TG-2</b>
Med bruk av nivelleringslaser ble det registrert totalt avvik på stue/ kjøkken på ca. 25 mm. Det er likevel ikke registrert forhold som tyder på svekkelser i konstruksjonen.	
<b>Anbefalte tiltak / ytterligere undersøkelser anbefales</b>	
Ikke behov for umiddelbare tiltak, men ved evt. legging av nytt gulv som stiller krav til planhet av underlaget må tiltak påregnes.	

## 6.4 Kjøkken

### Overflater og innredning

Er det påvist fukt /skader rundt vask/kjøleskap/oppvaskmaskin?	Nei
Er det påvist skader på kjøkkeninnredning utover normal slitasje?	Nei
<b>Oppsummering av overflater og innredning</b>	<b>TG-1</b>
Innredningen fra byggeåret fremstår uten skader. Platetopp opplyses skiftet i 2024.	

### Avtrekk

Type avtrekk	Mekanisk
Er det registrert avvik på avtrekk?	Nei
<b>Oppsummering av avtrekk</b>	<b>TG-1</b>
Avtrekket fungerte etter en enkel test.	

## 6.5 Lovlighet / HMS

Er det manglende samsvar mellom dagens bruk og godkjente byggetegninger?	Nei
Er det avdekt forhold som tyder på at boenhet ikke er delt opp i brannceller etter kravene i teknisk forskrift?	Nei
Er det manglende ferdigattest / midlertidig brukstillatelse?	Nei
Er det avvik på krav til rømning, dagslysforhold eller takhøyde?	Nei

Er det avvik ved rekkverk, håndløper eller åpninger mellom trinn på innvendig trapp i forhold til dagens forskriftskrav?	Ikke relevant/finnes ikke
Er det avvik fra dagens forskrift på høyde og åpninger i rekkverk til balkong/terrasse/utvendig trapp?	Nei
Er det manglende brannslukkingsutstyr og røykvarsler i boligen iht forskrift?	Nei
Er det skader på brannslukkingsutstyr, røykvarsler, eller er apparat eldre enn 10 år?	Nei

## 6.6 Avløpsrør

Type avløpsrør	Plast, Støpejern
Er det gjennomført arbeider på anlegget etter byggeår?	Nei
Er det manglende lufting av kloakk over tak?	Nei
Er det sen avrenning fra tappested?	Nei
Mangler det stakemuligheter på avløpsanlegget?	Nei
Har avløpsrør nådd en alder som gir økt risiko for skader eller følgeskader?	Nei

### Oppsummering av avløpsrør

TG-1

Avløpsanlegget fungerte etter enkel test av dette på stedet.

Lufting av kloakk over tak er ikke påvist. Det er foretatt en test med nedspyling i klosett samtidig med sjekk av vannstand i sluk og hvor ingen endring registreres. Lufting av kloakk vurderes med bakgrunn i dette å være ivaretatt. Staking kan gjennomføres via avløp til installasjoner og sluk.

## 6.7 Vannledninger

Type anlegg	Rør i rør system
Er det utført arbeider på anlegget etter byggeår?	Nei
Er det etablert fordelerskap?	Ja
Er det manglende vannstoppesystem i tilknytning til, eller manglende avrenning til sluk/avløp fra fordelerskap?	Nei
Har vannrør nådd en alder som gir økt risiko for skader eller følgeskader?	Nei
Er det manglende isolering av vannrør hvor det er risiko for frost eller kondens?	Nei
Er det registrert tegn til lekkasjer eller skader på vannrør?	Nei

Er det redusert vanntrykk ved prøving av to tappesteder samtidig?	Nei
Er det manglende tilgjengelighet til stoppekran?	Nei
Er det dårlig funksjon på stoppekran?	Nei
<b>Oppsummering av vannledninger</b>	<b>TG-1</b>
Anlegget fungerte etter enkel test av dette på stedet. Stoppekran er plassert i rørskapet og fungerte som tiltenkt.	

## 6.8 Elektrisk

Er det foretatt kontroll av det lokale el-tilsyn eller utført utvidet el-kontroll i løpet av de siste 5 år?	Nei
Type sikringer	Automatsikringer
Har eier opplyst om arbeider utført etter opprinnelig byggeår?	Ja
El-billader i garasjeanlegg.	
Er det manglende samsvarserklæring på arbeider utført etter 01.01.1999?	Nei
Er det manglende kursfortegnelse?	Nei
Er det manglende samsvar mellom kursfortegnelse og antall sikringer?	Nei
Er det tegn på varmgang (termiske skader) på kabler, brytere, downlight, stikkontakter, og elektrisk utstyr?	Nei
Er plugg (støpsel) på berederen brunsvidd?	Nei
Er kabler utilstrekkelig festet?	Nei
Er det tegn til at kabelinnføringer og hull i inntak og sikringsskap ikke er tette?	Nei
Spørsmål til eier: Løses sikringene ofte ut?	Nei
Spørsmål til eier: Har det vært brann, branntilløp eller varmgang i anlegget?	Nei
Oppsummering av elektrisk	
Dokumentasjon på utført arbeid er framvist.	
Dette er en forenklet kontroll begrenset til de spørsmål og undersøkelser som forskrift til avhendingslova (tryggere bolighandel) § 2-18 inneholder. Dette kan ikke sammenlignes med en kontroll utført av offentlig myndighet (Det lokale eltilsyn) eller registrert elektrovirksomhet.	

## 6.9 Vannbåren varme

Type anlegg	Radiatorer
Er det utført arbeider på anlegget etter byggeår?	Ja
Utskiftinger opplyses foratt på anlegget april 2026.	
Har vannrør nådd en alder som gir økt risiko for skader eller følgeskader?	Nei
Er det tegn på skader ved gjennomføringer i vegg eller gulv?	Nei
Er det påvist lekkasjer eller korrosjon ved synlige koblinger eller ventiler?	Nei
<b>Oppsummering av vannbåren varme</b>	<b>TG-1</b>
Bygget er tilkoblet fjernvarmeanlegg som holder leiligheten med varmt vann og varme. Anlegget opplyses å fungere som tiltenkt og ingen tegn på tilstandsvekkelser blir registrert.	

## 6.10 Ventilasjon

Type ventilering	Balansert ventilasjon
Er det utført arbeider på anlegget etter byggeår?	Nei
Når var siste service på anlegget?	
Kun årlig filerskifte.	
Er det tegn på fukt eller mugg i filter?	Nei
Er det rom med manglende tilluft/avtrekk?	Nei
Er det tegn på utilstrekkelig luftutveksling?	Nei
<b>Oppsummering av ventilasjon</b>	<b>TG-1</b>
Anlegget fungerte som tiltenkt på befaringdagen. Ventilasjonsaggregat har en forventet levetid på ca 25 år. Det anbefales minimum ett filterskifte pr år.	

## 6.11 Våtrom: Bad

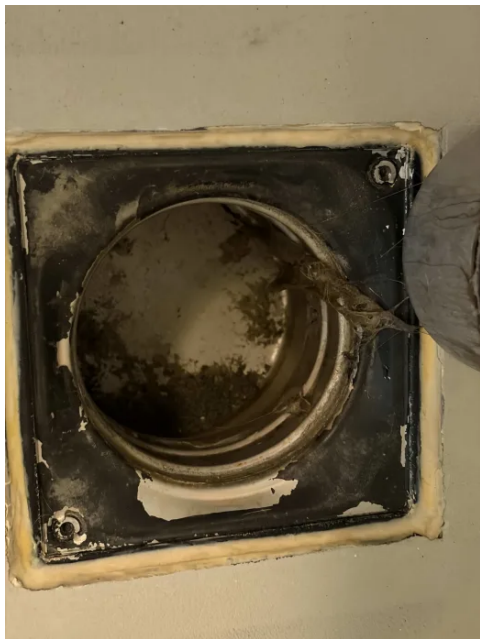

## Overflate

Beskrivelse av overflate	
Mikrosement på gulv og flis på vegger.	
Er det gjennomført arbeider etter opprinnelig byggeår?	Ja
Mikrosement og innredningen opplyses utført i 2023.	
Er det påvist avvik i krav om høydeforskjell på tettesjikt/fall til sluk?	Nei
Er det fare for at lekkasjevann fra installasjoner i rommet ikke når sluket?	Nei
Er vindu eller dør plassert i våtsone (utsatt for vannsprut)?	Nei
Er det gjennomføringer i vegg/tak mot kald sone?	Nei
Er det registrert riss, sprekker i fuger, bom (hulrom) under flis?	Ja
Er det påvist tegn på sopp/råteskader/fuktskader på overflater eller skadedyr?	Nei
Er det registrert knirk i gulvet?	Nei

### Oppsummering av overflater

**TG-2**

Fallforhold til sluk, og høydeforskjell mellom topp sluk og topp membran ved dør er tilfredsstillende.

Ei flis er noe skadet / sprukket i dusjsonen. Det registreres stedvis noe fargeforskjeller på sementfuger i dusjsonen. Årsak er utbedringer av fuger etter byggeåret. Vurderes til ikke å ha konstruksjonsmessige betydning slik det fremstår på befaringsdagen. Videre gjøres det også oppmerksom på hull som er tekket med silikon etter tidligere dusjhjørne.

TG 2 er satt med bakgrunn i sprukket flis/ kosmetiske forhold.

## Membran, tettesjikt og sluk

Er det manglende mulighet for renhold og inspeksjonsmulighet av sluk?	Nei
Type sluk	Rustfritt stål
Er det påvist avvik ved utførelsen av membran/tettesjikt/klemring rundt sluk?	Nei
Er det påvist tegn på utettheter f.eks. rundt rørføringer eller andre overganger?	Nei
Er det påvist feil utførelse, feil materialvalg, eller skader i tettesjikt med fare for fuktskade?	Nei
Har membran/tettesjikt nådd en alder som gir økt risiko for skader eller følgeskader?	Nei

### Oppsummering av membran, tettesjikt og sluk

**TG-1**

Sluket er et stålsluk og ingen tegn på skader blir registrert. Kontrollen er følgelig begrenset og det forventes da at membran er benyttet som fuktsikring bak og under flis og er påført på en fagmessig god måte etter leggeanvisning.

## Sanitærutstyr

Er det skader på utstyr og innredning?	Nei
Er det innebygd sisterner til klosett?	Ja
Er det manglende drenering av lekkasjevann fra innebygd sisterner?	Nei
<b>Oppsummering av sanitærutstyr</b>	<b>TG-1</b>
Sanitærutstyr vurderes å fungere som tiltenkt.	

### Ventilasjon

Type ventilering	Mekanisk avtrekk
Er ventilasjonen funksjonstestet?	Ja
<b>Oppsummering av ventilasjon</b>	<b>TG-1</b>
Avtrekk er testet med papir og det registreres sug i kanalen.	

### Fuktmåling

Er det foretatt hulltaking fra tilstøtende rom?	Nei
Er det påvist indikasjon på skader/fukt ved bruk av fuktsøk/fuktmåling?	Nei
<b>Oppsummering av fukt</b>	<b>TG-IU</b>
På grunn av bygningsmessige hindringer (kjøkken og elementvegg) er det ikke mulig å foreta hulltaking i vegg bak våtsone. Det er foretatt fuktmåling / fuktsøk i overflater fra tilstøtende rom mot våtsone på våtrommet. Undersøkelsen viser ingen tegn til fukt.	

### Dokumentasjon

Fremlagt dokumentasjon	Nei
Det er ikke fremlagt noen dokumentasjon.	
Badet er bygd etter TEK 10 eller senere forskrift, og det foreligger ferdigattest. Alt arbeid er ansvarsbelagt i byggesaken og vurderes å være dokumentasjon på at badet er bygd iht forskrifter.	

## 6.12 Ikke relevante bygningsdeler

### Følgende bygningsdeler er angitt som finnes ikke/ikke relevant:

- Rom under terreng
- Takkonstruksjon og loft
- Varmesentral
- Varmtvannsbereeder