

aktiv.



Knudsmyr 17, 4625 FLEKKERØY

**Rå beliggende enebolig med
basseng|Magisk uteområde |
Dobbel garasje m/loft|Endetomt|
Solrikt|usjenert|barnevennlig**



Daglig leder | Eiendomsmegler MNEF

Andre Sandvik

Mobil 997 10 109

E-post andre.sandvik@aktiv.no

Aktiv Eiendomsmegling Kristiansand

Markensgate 3B, 4610 KRISTIANSAND S. TLF.
934 55 983

Nøkkelinformasjon

Prisant.: Kr 7 490 000,-
Omkostn.: Kr 188 600,-
Total ink omk.: Kr 7 678 600,-
Selger: Fredrik Gundersen

Salgsobjekt: Enebolig
Eierform: Eiet
Byggeår: 1998
BRA-i/BRA Total 287/330 kvm
Tomtstr.: 1474.5 m²
Soverom: 4
Antall rom: 6
Gnr./bnr. Gnr. 3, bnr. 193
Oppdragsnr.: 1411250031

Velkommen!

Flott enebolig beliggende innerst i blindvei, i barnevennlig område. Tomten er på hele 1474 kvm! Fra boligen har du gangavstand til fasiliteter som skole, barnehage, butikk, idrettsplass/hall, flotte turområder og bussforbindelser. Tomten er meget flott opparbeidet med råflott fliselagt bassengområde og utestue. Det kan nevnes følgende kvaliteter: 4 soverom 2 stuer, 2 garasjer med loft, 2 bad og eget vaskerom.



Innhold

Nøkkelinformasjon	2
Om eiendommen	4
Tilstandsrapport	50
Energiattest	84
Nabolagsprofil	103
Budskjema	112

Om eiendommen

Om boligen

Areal

BRA - i: 287 m²

BRA - e: 43 m²

BRA totalt: 330 m²

TBA: 210 m²

Enebolig

Bruksareal fordelt på etasje

1. etasje

BRA-i: 179 m²

2. etasje

BRA-i: 108 m²

TBA fordelt på etasje

1. etasje

200 m²

2. etasje

8 m²

Garasje

Bruksareal fordelt på etasje

1. etasje

BRA-e: 26 m²

2. etasje

BRA-e: 17 m²

TBA fordelt på etasje

2. etasje

2 m²

Ikke målbare arealer

Garasjens GUA er 21 m² på loftet og 26 m² i 1. etg.

Arealer med lav himlingshøyde (for eksempel skråtak), betegnes i tilstandsrapport som ALH og summen av ALH og BRA betegnes som GUA.

Takstmannens kommentar til arealoppmåling

Kommentar:

TBA for 1. etasje er omtrentlig da det er gangveier og opparbeidet arealer rundt store deler av boligen.

Byggetegninger:

Det foreligger godkjente og byggemeldte tegninger, som stemmer med dagens bruk.

Kommentar: En vegg på loftet mellom soverom og gang mot garasjeloftet er ikke oppført.

Tomtetype

Eiet

Tomtestørrelse

1474.5 m²

Tomtebeskrivelse

Stor solrik tomt på hele 1474 kvm. Meget pent opparbeidet endetomt med asfaltert innkjørsel, rålekkert fliselagt uteområde med utestue og deilig basseng. Her er det flere lune solrike uteplasser, hvor man er helt skjermet på grensen mot skogen og stort friområde. Stort oppgradert bassengområde med nyere fliser, utedusj og halvtak/ utestue. Sol fra morgen til kveld. Tomten må oppleves!

Beliggenhet

Knudsmyr 17 ligger på en unik endetomt sentralt på Flekkerøy. For den aktive er det flere vakre turområder i nærområdet med bl.a. svaberg og stier langt vestergapet og hyggelig tjern som på vinteren er perfekt skøyteis. Fritidstilbud som ball-løkke er innen gang- og sykkelavstand. På Flekkerøy er det både barnehage (Flekkerøya barnehage, Solkollen barnehage Flekkerøy) og skole (Flekkerøy skole 1-7 kl., Lindebøskauen skole (8-10 kl.). Videregående skole i Vågsbygd. Det er dagligvarebutikk Kiwi like i nærheten, og Amfi Vågsbygd senter ca. 15minutters kjøring med over 40 butikker. Busstopp i nærheten av boligen. Alt i alt en meget fin beliggenhet for alle aldersgrupper.

Adkomst

Se vedlagte kart. Det vil bli satt opp visningskilt ved fellesvisninger.

Bebyggelsen

Veletablert boligområde bestående av eneboliger, tomannsboliger og småhus.

Bygningssakkyndig

Jatbygg AS

Type takst

Tilstandsrapport

Byggemåte

Enebolig fra 1998. Taktekkingen er av betongtakstein. Takrenner og nedløp av metall. Beslag av metall. Byggets 1. etasje har vegger av murkonstruksjon. Fasade/kledning har pussede murfasader. Veggene i byggets 2. etasje er av bindingsverkskonstruksjon fra byggeår. Fasade/kledning har stående bordkledning. Takkonstruksjonen har takstoler i tre. Bygningen har malte trevinduer med 2-lags glass. Bygningen har malt hovedytterdør og malt balkongdør i tre. Veranda med utgang fra 2- etasje. Dekke av membran. Rekkverk av tre.

Garasje:

Garasje fra 2006 oppført med støpt plate på mark og murer av betong/mur. Oppført i bindingsverk med utvendig trepanel. Takstoler av tre. Taket er tekket med takstein. Renner og nedløp av metall. Port av tre med elektrisk åpner. Vinduer og dører med rammer av tre.

Vurdering:

Bygget er ikke vurdert på samme måte som boligen og det er gitt en generell tilstandsgrad. Garasjen er jevnlig vedlikehold og fremstår uten vesentlige svekkelser.

Sammendrag selgers egenerklæring

1 Kjenner du til om det er/har vært feil tilknyttet våtrommene, f.eks. sprekker, lekkasje, råte, lukt eller soppskader?

Ja

Beskrivelse Løsnet membran rundt sluk bad 2.etg Sprekk i ei flis på vegg inni dusj bad 1.etg.

2 Kjenner du til om det er utført arbeid på bad/våtrom?

Svar Ja, kun av faglært

Beskrivelse Utbedret skade på membran i sluk i 2005

Arbeid utført av Murerfirma Per Ingwersen

2.1 Ble tettesjikt/membran/sluk oppgradert/fornyet?

Ja

Beskrivelse Membran rundt sluk ble utbedret

6 Kjenner du til om det er/har vært utettheter i terrasse/garasje/tak/fasade?

Ja

Beskrivelse Fuktskade over garasjeport pga feil på takrenne/vannavløp fra tak over inngangsparti Skade Utbedret av Byggmester Kjellevik/Hansen i 2020

11 Kjenner du til om det er/har vært utført arbeid på el-anlegget eller andre installasjoner (f.eks. oljetank, sentralfyr, ventilasjon)?

Svar Ja, kun av faglært

Beskrivelse Installert ny kraftig Bosch luft til vann varmpumpe som varmer opp gulvvarme, basseng og varmtvann til en total kostnad på ca 300.000,-

Arbeid utført av Flekkerøy VVS

12 Kjenner du til om det er utført kontroll av el-anlegget og/eller andre installasjoner (f. eks. oljetank, sentralfyr, ventilasjon)?

Ja

Beskrivelse Byttet motor i ventilasjonsanlegget i 2022

16 Kjenner du til om det har vært utført arbeid på terrasse/garasje/tak/fasade?

Svar Ja, kun av faglært

Beskrivelse Byttet vindskeier på hele huset og dekket de med beslag på oversiden (nedenfor takstein) i 2020

Arbeid utført av Byggmester Kjellevik/Hansen

Tilleggs kommentar:

Sentralstøvsuger virker ikke.

Innhold

Boligen går over 2 etasjer og inneholder følgende:

1.etasje: Vindfang/hall, vaskerom, bad/wc, wc, soverom, bod, teknisk rom, kjøkken og stue/spisestue med utgang til flott bassengområde.

2.etasje: 3 soverom, loftstue med utgang til veranda, bad/wc, gang og kott langs skråtak. inngang til garaseloft fra boligen. Dobbel garasje ved boligen med loft, samt frittstående garasje med loft.

Det foreligger godkjente og byggemeldte tegninger, som stemmer med dagens bruk. En vegg på loftet mellom soverom og gang mot garaseloftet er ikke oppført

Standard

Oppgradert og pen enebolig med følgende standard:

Vannbåren varme (luft til vann varmpumpe) i første etasje bortsett soverom og badet som har varmekabler. Hall/vindfang med skyvedørsgarderobe, flott fliselagt med vannbåren varme og lyse farger. Hyggelig fliselagt gjestetoalett. Fliselagt bad med badekar, dusjhjørne og toalett. Oppgradert romslig vaskerom med lekker vaskeromsinnredning (2021), fliselagt gulv med varmekabler og utslagsvask. Lys og

luftig stue med peisovn. Åpen kjøkkenløsning fra Vårt Kjøkken (2009) med kjøkkenøy og god plass til spisestue. Granitt benkeplate på kjøkkenet. Fra stue/kjøkken er det utgang til flott bassengområde med utestue. Totalt 4 gode soverom og romslig loftstue. Badet i andre etasje er også fliselagt med varmekabler dusjhjørne og opplegg badekar.

Innvendig er det gulv av parkett og fliser. Veggene har trepanel og malte flater. Innvendige tak har trepanel og malte plater. Boligen har tretrapp med overflate av mikrosement.

Eiendommen er gjennomgått av en bygningskyndig og det er utarbeidet en tilstandsrapport. Denne er vedlagt salgsoppgaven. Nedenfor følger informasjon om forhold som har fått TG 2 og TG 3.

Forhold som har fått TG2:

Taktekking:

Taktekkingen er av betongtakstein. På grunn av manglende muligheter for sikring er taket besikket fra takfot i stige. Hele takflaten er ikke besikket kun enkelte mindre deler.

Punktet må sees i sammenheng med Takkonstruksjon/Loft

Vurdering av avvik:

- Mer enn halvparten av forventet brukstid er passert på taktekkingen.
- Mer enn halvparten av forventet brukstid er passert på undertak.

Konsekvens/tiltak:

- Overvåk tilstanden jevnlig. For å få tilstandsgrad 0 eller 1 må tekkingen skiftes ut, men tidspunktet for når dette er nødvendig er vanskelig å si noe om.

Nedløp og beslag:

Takrenner og nedløp av metall. Beslag av metall.

Vurdering av avvik:

- Det mangler snøfangere på hele eller deler av taket, men det var ikke krav om dette på byggemeldingstidspunktet.
- Mer enn halvparten av forventet brukstid er passert på renner/nedløp/beslag.

Konsekvens/tiltak:

- Overvåk tilstanden jevnlig. For å få tilstandsgrad 0 eller 1 må beslag/renner/nedløp skiftes ut, men tidspunktet for når dette er nødvendig er vanskelig å si noe om.
- Det er ikke krav om utbedring opp til dagens krav.

Veggkonstruksjon:

Byggets 1. etasje har vegger av murkonstruksjon. Fasade/kledning har pussede murfasader. Veggene i byggets 2. etasje er av bindingsverkskonstruksjon fra byggeår. Fasade/kledning har stående bordkledning.

Vurdering av avvik:

- Det er ingen eller liten lufting i nedre kant av kledning mot grunnmur.
- Det er værslitt/oppsprukket trevirke/trepaneler.

Konsekvens/tiltak:

- Lokal utbedring/utskiftning bør utføres.

Takkonstruksjon/Loft:

Takkonstruksjonen har takstoler i tre. Punktet må sees i sammenheng med Taktekking

Vurdering av avvik:

- Det er begrenset/dårlig ventilering av takkonstruksjonen.

Konsekvens/tiltak:

- Lufting/ventilering bør forbedres.

Vinduer:

Bygningen har malte trevinduer med 2-lags glass.

Vurdering av avvik:

- Karmene i vinduer er slitte og det er sprekker i trevirket.
- Tilstandsgrad 2 gis når bygningsdelen har vesentlige avvik. Bygningsdelen skal enten ha feil utførelse, en skade eller symptomer på skade, sterk slitasje eller nedsatt funksjon. Graden gis når bygningsdelen trenger vedlikehold eller tiltak i nær fremtid. Graden skal også brukes når delen er gammel og det er grunn til å varsle om faren for skader på grunn av alderen, eller når det er grunn til å overvåke delen spesielt på grunn av fare for større skader eller følgeskader.

Konsekvens/tiltak:

- Det må påregnes noe vedlikehold og at enkelte vinduer må skiftes ut.

Dører:

Bygningen har malt balkongdør i tre og ytterdør av tre.

Vurdering av avvik:

- Det er påvist dører som er vanskelig å åpne eller lukke.
- Tilstandsgrad 2 gis når bygningsdelen har vesentlige avvik. Bygningsdelen skal enten ha feil utførelse, en skade eller symptomer på skade, sterk slitasje eller nedsatt funksjon. Graden gis når bygningsdelen trenger vedlikehold eller tiltak i nær fremtid. Graden skal også brukes når delen er gammel og det er grunn til å varsle om faren for skader på grunn av alderen, eller når det er grunn til å overvåke delen spesielt på grunn av fare for større skader eller følgeskader.

Konsekvens/tiltak:

- Dører må justeres.

Forsiktighet ved snø/regn, oppkanten bør være høyere eller eventuelt bør det etableres rist for vann.

Balkonger, terrasser og rom under balkonger:

Veranda med utgang fra 2- etasje. Dekke av membran. Rekkverk av tre.

Vurdering av avvik:

- Mer enn halvparten av forventet brukstid er passert på tettesjikt/membran.
- Rekkverket er for lavt i forhold til dagens krav til rekkverkshøyder.

Konsekvens/tiltak:

- Rekkverkshøyde må endres for å tilfredsstille krav på byggemeldingstidspunktet.
- Tidspunkt for utskiftning av tettesjikt/membran nærmer seg ut ifra alder på dagens tekking.

Etasjeskille/gulv mot grunn:

Etasjeskiller er av trebjelkelag.

Vurdering av avvik:

- Målt høydeforskjell på mellom 10 - 20 mm innenfor en lengde på 2 meter.
- Tilstandsgrad 2 gis med bakgrunn i standardens krav til godkjente måleavvik.

- Målt høydeforskjell på over 15 mm gjennom hele rommet.

Tilstandsgrad 2 gis med bakgrunn i standardens krav til godkjente måleavvik.

Målinger utført i stue i 2. etasje viser over 15 mm gjennom hele rommet.

Konsekvens/tiltak:

- For å få tilstandsgrad 0 eller 1 må høydeforskjeller rettes opp. Det vil imidlertid sjelden være økonomisk rasjonelt som et enkeltstående tiltak i en bolig som dette. Dersom boligen en gang skal renoveres, kan man vurdere slike tiltak.

Innvendige trapper:

Boligen har tretrapp med overflate av mikrosement.

Vurdering av avvik:

- Det mangler håndløper på vegg i trappeløpet.

Konsekvens/tiltak:

- Håndløper må monteres på vegg for å tilfredsstille krav på byggetidspunktet.

Overflater vegger og himling (bad 1. etg.):

Veggene har overflater av fliser. I taket er det malt panel.

Vurdering av avvik:

- Det er påvist sprekker i fliser.

Konsekvens/tiltak:

- Fliser må skiftes.

Sluk, membran og tettesjikt (bad 1. etg.):

Det er plastsluker og smøremembran med ukjent utførelse.

Vurdering av avvik:

- Mer enn halvparten av forventet brukstid er passert på membranløsningen.
- Mer enn halvparten av forventet brukstid er passert på slukløsningen.

Konsekvens/tiltak:

- Installering av tett dusjkabinett anbefales.
- Overvåk tilstanden jevnlig. For å få tilstandsgrad 0 eller 1 må lukløsningen skiftes ut og sannsynligvis må også membransjiktet skiftes/utbedres. Det er imidlertid vanskelig å si noe om tidspunktet for når dette er nødvendig.

Sanitærutstyr og innredning (bad 1. etg.):

Rommet har innredning med 2 nedfelte servanter, toalett, badekar og dusjvegger/

hjørne.

Vurdering av avvik:

- Det er påvist skader på innredning.

Konsekvens/tiltak:

- Lokal utbedring må utføres

Sluk, membran og tettesjikt (vaskerom 1. etg.):

Det er plastsluk og smøremembran med ukjent utførelse.

Vurdering av avvik:

- Mer enn halvparten av forventet brukstid er passert på membranløsningen.

- Mer enn halvparten av forventet brukstid er passert på slukløsningen.

Konsekvens/tiltak:

- Overvåk tilstanden jevnlig. For å få tilstandsgrad 0 eller 1 må slukløsningen skiftes ut og sannsynligvis må også membransjiktet skiftes/utbedres. Det er imidlertid vanskelig å si noe om tidspunktet for når dette er nødvendig.

Sluk, membran og tettesjikt (bad 2.etg.):

Det er plastsluker og smøremembran med ukjent utførelse.

Vurdering av avvik:

- Mer enn halvparten av forventet brukstid er passert på membranløsningen.

- Mer enn halvparten av forventet brukstid er passert på slukløsningen.

Konsekvens/tiltak:

- Installering av tett dusjkabinett anbefales.

- Overvåk tilstanden jevnlig. For å få tilstandsgrad 0 eller 1 må slukløsningen skiftes ut og sannsynligvis må også membransjiktet skiftes/utbedres. Det er imidlertid vanskelig å si noe om tidspunktet for når dette er nødvendig.

Vannledninger:

Innvendige vannledninger er av kobber.

Vurdering av avvik:

- Mer enn halvparten av forventet brukstid er passert på innvendige vannledninger.

Konsekvens/tiltak:

- Det er ikke behov for utbedringstiltak siden anlegget fungerer i dag, men ut ifra alder kan skader plutselig oppstå på eldre anlegg.

- I forbindelse med oppgradering av våtrom vil det være naturlig med utskiftning av rør.

Avløpsrør:

Det er avløpsrør av plast.

Vurdering av avvik:

- Mer enn halvparten av forventet brukstid er passert på innvendige avløpsledninger.

Konsekvens/tiltak:

- Det er ikke behov for utbedringstiltak siden anlegget fungerer i dag, men ut ifra alder kan skader plutselig oppstå på eldre anlegg.

- I forbindelse med oppgradering av våtrom vil det være naturlig med utskiftning av rør.

Elektrisk anlegg:

Det elektriske anlegget har automatsikringer. Dette er en forenklet kontroll begrenset til de spørsmål og undersøkelser som forskrift til avhendingslova (tryggere bolighandel) § 2-18

inneholder. Dette kan ikke sammenlignes med en kontroll utført av offentlig myndighet (Det lokale eltilsyn) eller registrert elektrovirksomhet, og en bygningsesakkyndig har verken kompetanse eller lov til å foreta en slik kontroll. Tilstandsgraden er vurdert ut fra den forenklete og begrensede kontrollen som forskriften inneholder. El-anlegget kan ha feil og mangler som en slik forenklet undersøkelse ikke vil avdekke. Vær derfor oppmerksom på denne risikoen, og søk videre veiledning eller få en fullstendig kontroll utført av registrert elektrovirksomhet.

1. Foreligger det eltilsynsrapport de siste 5 år, og det er ikke foretatt arbeid på anlegget etter denne, utenom retting av eventuelle avvik i eltilsynsrapport (dvs en el-tilsynsrapport uten avvik)?

Nei

Spørsmål til eier

2. Når ble det elektriske anlegget installert eller sist gang totalt rehabilitert (årstall)? Med totalt rehabilitert menes fullstendig utskiftet anlegg fra inntakssikring og videre. 1998 Byggeår

3. Er alle elektriske arbeider/anlegg i boligen utført av en registrert elektroinstallasjonsvirksomhet?

Ja

4. Er det elektriske anlegget utført eller er det foretatt tilleggsarbeider på det elektriske anlegget etter 1.1.1999?

Ja Det er utført arbeider på anlegget i senere tid, foreligger ingen dokumentasjon på arbeidene.

Eksisterer det samsvarserklæring?

Nei

5. Foreligger det kontrollrapport fra offentlig myndighet – Det Lokale Eltilsyn (DLE) eller eventuelt andre tilsvarende kontrollinstanser med avvik som ikke er utbedret eller kontrollen er over 5 år?

Nei

6. Forekommer det ofte at sikringene løses ut?

Nei

7. Har det vært brann, branntilløp eller varmgang (for eksempel termiske skader på deksler, kontaktpunkter eller lignende) i boligens elektriske anlegg?

Nei

Generelt om anlegget

8. Er det tegn til at det har vært termiske skader (tegn på varmgang) på kabler, brytere, downlights, stikkontakter og elektrisk utstyr? Sjekk samtidig tilstanden på elektrisk tilkobling av varmtvannsbereder, jamfør eget punkt under varmtvannstank

Nei

9. Er der synlig defekter på kabler eller er disse ikke tilstrekkelig festet?

Nei

10. Er det tegn på at kabelinnføringer og hull i inntak og sikringsskap ikke er tette, så langt dette er mulig å sjekke uten å fjerne kapslinger?

Nei

Inntak og sikringsskap

11. Finnes det kursfortegnelse, og er den i samsvar med antall sikringer?

Nei

12. Foreta en helhetsvurdering av det elektriske anlegget, dets alder, allmenne tilstand og fare for liv og helse. Bør det elektriske anlegget ha en utvidet el-kontroll?

Ja Det er utført arbeid på anlegget etter byggeår, det foreligger ingen dokumentasjon. Denne vurderingen er ikke å anse som en fullverdig kontroll av det elektriske anlegget i boligen. Dette må gjøres av personer med elektrofaglig kompetanse.

Generell kommentar

På bakgrunn av manglende samsvarserklæringer på deler av anlegget anbefales det en utvidet el kontroll på hele anlegget.

Utvendige vann- og avløpsledninger:

Avløpsrør av plast tilkoblet offentlig avløp via private stikkledninger. Vannledning av plast (PEL)/metall tilkoblet offentlig vann via private stikkledninger.

Vurdering av avvik:

- Mer enn halvparten av forventet brukstid er passert på utvendige avløpsledninger.
- Mer enn halvparten av forventet brukstid er passert på utvendige vannledninger.

Konsekvens/tiltak:

- Det er ikke behov for utbedringstiltak siden anlegget fungerer i dag, men ut ifra alder kan skader plutselig oppstå på eldre anlegg.

Forhold som har fått TG3:

Overflater Gulv (bad 1. etg.):

Det er flislagt gulv med varmekabler. Målingen som er utført er kun punktvis på gulvet. Det er ikke flyttet på badekaret og lignende.

Vurdering av avvik:

- Målinger viser at det ikke er fall til sluk (motfall). Motfall på deler av gulvet (mot døren) på grunn av en høyde på midten.

Konsekvens/tiltak:

- Overflater må utbedres eller skiftes. Det er tett oppkant rundt dusjen, gulvet får derfor ingen vannbelastning ved normalt bruk, men hver obs på lekkasjevann.

Kostnadsestimat: 10 000 - 50 000

Overflater Gulv:

På gulvet er det fliser med vannbåren gulvvarme.

Vurdering av avvik:

- Målinger viser at det ikke er fall til sluk (motfall).

Konsekvens/tiltak:

- Overflater må utbedres eller skiftes.

- Rommet er kun i bruk som vaskerom med kum. Gulvet får derfor ingen annbelastning ved normalt bruk, ved endret bruk må det etableres fall til sluk. For å lukke avviket må det etableres fall til sluk.

Kostnadsestimat: 10 000 - 50 000

Overflater Gulv (bad 2. etg.):

På gulvet er det fliser med varmekabler.

Det er ca. 15 mm. fall fra flis ved dør til topp slukrist i dusjen.

Vurdering av avvik:

- Målinger viser at det ikke er fall til sluk (motfall). Det er målt motfall ved toalettet, avviket har ingen konsekvens da dusjnisen er avgrenset med oppkant, men vannsøl vil ikke renne til sluk utenfor dusjnisen.

Konsekvens/tiltak

- Overflater må utbedres eller skiftes. For å lukke avviket må det etableres fall til sluk.

Kostnadsestimat: 10 000 - 50 000

Innbo og løsøre

Bransjens liste over løsøre og tilbehør legges til grunn for salget dersom ikke annet fremkommer av salgsoppgaven. Listen følger vedlagt salgsoppgaven. Det er full avtalefrihet om hva som skal følge med bolig og fritidsbolig ved salg. Hvis hvitevarer og/eller annet teknisk utstyr medfølger, gis det ingen garantier i forhold til tilstand, funksjonalitet og levetid på disse.

Hvitevarer

Kun hvitevarer som er spesifikt angitt i salgsoppgaven, følger med. Dette gjelder uavhengig av om hvitevaren(e) eventuelt kan anses som integrerte.

Parkering

Dobbel garasje med loft i tilknytning til boligen. I tillegg frittstående garasje med loft. Det er også plass til mange biler på egen tomt.

Forsikringsselskap

Frende

Polisenummer

784931

Radonmåling

Det gjøres oppmerksom på utleiers plikt til å radonmåle utleieenheter. Målt årsmiddelverdi skal være under 200 Bq/m³ (becquerel per kubikkmeter) i oppholdsrom. I tillegg skal tiltak for å redusere radonnivået alltid gjennomføres dersom det overstiger 100 Bq/m³. Selger har ikke foretatt radonmåling. Interessenter gjøres oppmerksom på at det som resultat av fremtidige målinger, vil kunne bli nødvendig å treffe radonreduserende tiltak. Slike eventuelle tiltak vil da måtte bekostes og utføres

av kjøper.

Diverse

Areal i salgsoppgaven er hentet fra tilstandsrapporten. Boligens areal oppgis i BRA (bruksareal), som deles i underkategoriene BRA-i (arealet innenfor boenheten), BRA-e (arealet utenfor boenheten(e) og som tilhører denne, slik som for eksempel boder hvor adkomsten er utenfor boenheten), og BRA-b (arealet av innglasset balkong, veranda eller altan når denne er tilknyttet boenheten). TBA er arealet av terrasser, åpne balkonger og åpen altan tilknyttet boenheten.

Energi

Oppvarming

Vannbåren varme i alle gulv i 1. etasje bortsett fra soverom og bad. Badene har varmekabler. Peisovn i stuen.

Energikarakter

Ikke angitt

Energifarge

Ikke angitt

Info energiklasse

Denne bolig er energimerket. På en skala fra A til G, der A er best, har denne bolig oppnådd C.

Økonomi

Tot prisant. ekskl. omk.

Kr 7 490 000

Kommunale avgifter

Kr 28 090

Kommunale avgifter år

2024

Info kommunale avgifter

De kommunale avgiftene omfatter vann- og avløpsgebyr, renovasjonsgebyr samt feie- og tilsynsavgift. Det gjøres oppmerksom på at det kan forekomme variasjon i avgiftene som følge av forbruk og eventuelle kommunale endringer av gebyr/avgift.

Eiendomsskatt

Kr 7 555

Eiendomsskatt år

2024

Info eiendomsskatt

Eiendomsskatten ved forrige beregning var kr 7.555,09. Det gjøres oppmerksom på at det kan komme endringer i regelverket knyttet til eiendomsskatt. Beregning av eiendomsskatt vil kunne avhenge av om boligen er primær- eller sekundærbolig.

Formuesverdi primær

Kr 1 420 435

Formuesverdi primær år

2023

Formuesverdi sekundær

Kr 5 681 738

Formuesverdi sekundær år

2023

Andre utgifter

Utover det som er nevnt under punktet «kommunale avgifter» og fyll inn eventuelle andre relevante punkt, påløper kostnader til for eksempel strøm, fyring/brensel, forsikring, innvendig/utvendig vedlikehold og abonnement til tv og internett.

Tilbud lånefinansiering

Aktiv Eiendomsmeistring samarbeider med sparebankene i Eika Alliansen om formidling av finansielle tjenester. Ta gjerne kontakt med megler for formidling av et uforpliktende tilbud om finansiering. Meglerforetaket kan motta provisjon ved formidling av finansielle tjenester.

Offentlige forhold

Eiendommens betegnelse

Gårdsnummer 3, bruksnummer 193 i Kristiansand kommune.

Tinglyste heftelser og rettigheter

Følgende er tinglyst på eiendommen:

1996/19254-2/93 11.12.1996:

BESTEMMELSE OM GJERDE. Kommunale rettigheter/påbud i henhold til skjøte/festekontrakt.

1996/19254-3/93 11.12.1996

BESTEMMELSE OM BEBYGGELSE: Innen 2 år.

1996/19256-2/93 11.12.1996

BESTEMMELSE OM GJERDE: Kommunale rettigheter/påbud i henhold til skjøte/
festekontrakt. Overført fra: KNR: 1001 GNR: 3 BNR: 194

1996/19256-3/93 11.12.1996:

BESTEMMELSE OM BEBYGGELSE: Innen 2 år. Overført fra: KNR: 1001 GNR: 3 BNR: 194

Ferdigattest/brukstillatelse

Det er utstedt ferdigattest den 27.04.99. At slike tillatelser/ attester eksisterer gir ingen garanti for at det ikke senere er utført arbeider som ikke er byggemeldt/godkjent.

Vei, vann og avløp

Eiendommen er tilknyttet offentlig vann- og avløpsnett, via private stikkledninger.

Regulerings og arealplaner

Eiendommen ligger i et område regulert til bolig. Kopi av situasjonskart, målebrev, reguleringsplaner m/bestemmelser etc. ligger vedlagt i salgsoppgaven eller kan fås ved henvendelse til megler. Vi oppfordrer interessenter til å gjøre seg kjent med disse.

Adgang til utleie

Bolig med en boenhet som fritt kan leies ut i sin helhet. Deler av boligen kan også leies ut, forutsatt at det er en del av boligens godkjente hoveddel med rom godkjent for varig opphold og at den utleide delen ikke er adskilt som en selvstendig boenhet. Det er et generelt krav om radonmåling ved utleie av bolig dersom boligen ligger i 2. etasje eller lavere

Legalpant

Kommunen har legalpant i eiendommen for forfalte krav på eiendomsskatt og kommunale avgifter/gebyrer.

Kontraktsgrunnlag

Salgs- og betalingsvilkår

Eiendommen skal overleveres til kjøper i tråd med det som er avtalt. Det er viktig at kjøper setter seg grundig inn i alle salgsdokumentene, herunder salgsoppgave, tilstandsrapport og selgers egenerklæring. Kjøper anses kjent med forhold som er tydelig beskrevet i salgsdokumentene. Forhold som er beskrevet i salgsdokumentene kan ikke påberopes som mangler. Dette gjelder uavhengig av om kjøper har lest dokumentene. Alle interessenter oppfordres til å undersøke eiendommen nøye, gjerne sammen med fagkyndig, før bud inngis. Kjøper som velger å kjøpe usett, kan som hovedregel ikke gjøre gjeldende som mangel noe kjøper burde blitt kjent med ved

undersøkelse av eiendommen, eller som er tydelig beskrevet i salgsdokumentene. Hvis noe trenger avklaring, anbefaler vi at kjøper rådfører seg med eiendomsmegler eller en fagkyndig før det legges inn bud.

Kjøper har krav på at eiendommen er i henhold til avtalen. Hvis det ikke er avtalt noe særskilt, kan eiendommen ha en mangel dersom den ikke er slik kjøper må kunne forvente ut ifra blant annet boligens alder, type og synlige tilstand. Det samme gjelder hvis det er holdt tilbake eller gitt uriktige opplysninger om eiendommen som ikke er rettet i tide på en tydelig måte, og man må gå ut fra at opplysningen har virket inn på avtalen. En bolig som har blitt brukt i en viss tid, har vanligvis blitt utsatt for slitasje, og skader kan ha oppstått. Slik bruksslitasje må kjøper regne med, og det kan avdekkes enkelte forhold etter overtakelse som gjør utbedringer nødvendig. Normal slitasje og skader som trenger utbedring, er innenfor hva kjøper må forvente, og vil ikke utgjøre en mangel.

Boligen kan også ha en mangel hvis opplyst areal avviker fra faktisk størrelse. Avviket må være minst 2 prosent, og minst 1 kvadratmeter. Det er likevel ikke en mangel dersom selger godtgjør at kjøperen ikke la vekt på opplysningen, jf. avhendingsloven § 3-3 (2).

Ved beregning av et eventuelt prisavslag eller erstatning, må kjøper selv dekke tap/kostnader opp til et beløp på kr 10 000 (egenandel). Egenandel kommer først på tale når det er konstatert mangel ved eiendommen.

Hvis kjøper ikke er forbruker, selges eiendommen "som den er", og selgers ansvar er da begrenset, jf. avhl. § 3-9, første ledd 2. pkt. Avhl. § 3-3 (2) fravikes, og hvorvidt et innendørs arealavvik karakteriseres som en mangel vurderes etter avhl. § 3-8.

Informasjon om kjøpers undersøkelsesplikt, herunder oppfordringen om å undersøke eiendommen nøye, gjelder også for kjøpere som ikke anses som forbrukere. Med forbrukerkjøp menes kjøp av eiendom når kjøperen er en fysisk person som ikke hovedsakelig handler som ledd i næringsvirksomhet.

Overtakelse

Overtakelse etter nærmere avtale med selger.

Budgivning

Budgivning i forbrukerforhold

Budgivere oppfordres til å legge inn bud elektronisk. Dette gjøres på eiendommens hjemmeside på aktiv.no, ved å bruke «Gi bud»-knappen. Ved elektronisk budgivning, samtykker budgiver til elektronisk kommunikasjon. Eiendomsmegler skal legge til rette for en forsvarlig avvikling av budrunden og kan ikke videreformidle bud med en kortere akseptfrist enn kl. 12.00 første virkedag etter siste annonserte visning. Etter klokken 11:30 anbefaler vi akseptfrist på minimum 30 minutter. Bud bør legges inn i god tid før konkurrerende buds akseptfrist utløper. For øvrig henvises til forbrukerinformasjon om

budgivning i salgsoppgaven. Oppdragsgiver er oppfordret til å ikke ta imot bud direkte fra budgiver, men å henvise budgiver videre til megler. Som kjøper vil du få forelagt kopi av budjournal. Alle bud vil bli gjort kjent for kjøper og selger i handelen. Øvrige budgivere kan be om å få en kopi av budjournal i anonymisert form.

Budgivning utenfor forbrukerforhold

Budgivere oppfordres til å legge inn bud elektronisk. Dette gjøres på eiendommens hjemmeside på aktiv.no, ved å bruke «Gi bud»-knappen. Ved elektronisk budgivning, samtykker budgiver til elektronisk kommunikasjon. Det anbefales at hvert bud har en akseptfrist som muliggjør en forsvarlig avvikling av budrunden. Vi anbefaler minimum 30 minutter akseptfrist. Oppdragsgiver er oppfordret til å ikke ta imot bud direkte fra budgiver, men å henvise budgiver videre til megler.

Opplysningene i salgsoppgaven er godkjent av selger. Alle interessenter oppfordres imidlertid til grundig besiktigelse av eiendommen, gjerne sammen med fagmann før bud inngis.

Etter aksept av bud, vil eiendommens salgssum bli meddelt de som ev. måtte etterspørre denne. Eiendommens salgssum vil bli offentlig tilgjengelig ved overføring av hjemmel.

Omkostninger kjøpers beskrivelse

7 490 000 (Prisantydning)

Omkostninger

187 250 (Dokumentavgift)

260 (Panteattest kjøper)

545 (Tinglysningsgebyr pantedokument)

545 (Tinglysningsgebyr skjøte)

15 900 (Boligkjøperforsikring – fem års varighet (valgfritt))

2 800 (Boligkjøperforsikring Help Pluss - ett års varighet (valgfritt))

188 600 (Omkostninger totalt)

204 500 (med Boligkjøperforsikring - fem års varighet)

207 300 (med Boligkjøperforsikring inkludert ett år med Help Pluss)

7 678 600 (Totalpris. inkl. omkostninger)

7 694 500 (Totalpris. inkl. omkostninger (med Boligkjøperforsikring - fem års varighet))

7 697 300 (Totalpris. inkl. omkostninger (med Boligkjøperforsikring inkludert ett år med Help Pluss))

Regnestykket forutsetter at det kun tinglyses ett pantedokument og at eiendommen selges til prisantydning. Det tas forbehold om endringer i offentlige avgifter/gebyrer.

Omkostninger kjøpers beløp

Kr 188 600

Betalingsbetingelser

Med mindre annet er avtalt forutsettes det at kjøpesum inkludert omkostninger er innbetalt og disponibelt på meglerforetakets klientkonto innen overtakelse.

Kjøpesummen skal innbetales fra norsk finansinstitusjon og/eller fra kjøpers egen konto i norsk finansinstitusjon.

Hvitvaskingsreglene

Megler har plikt til å gjennomføre kundetiltak. Hvis kjøper ikke bidrar til at megler får gjennomført kundetiltak og dette fører til at transaksjonen ikke kan gjennomføres eller blir forsinket, misligholder kjøper avtalen. Etter 30 dager er misligholdet vesentlig. Dette gir selger rett til å heve og gjennomføre dekningssalg for kjøpers regning.

Personopplysningsloven

Personopplysninger blir behandlet i samsvar med personopplysningsloven.

Boligselgerforsikring

Selger har tegnet boligselgerforsikring som dekker selgers ansvar etter avhendingsloven begrenset oppad til MNOK 14. I den forbindelse har selger utarbeidet en egenerklæring som kjøper bør gjøre seg kjent med før budgivning.

Boligkjøperforsikring

Vedlagt i salgsoppgaven følger informasjon om Boligkjøperforsikring og Boligkjøperforsikring Pluss fra HELP Forsikring AS. Boligkjøperforsikring er en rettshjelpsforsikring som gir trygghet og profesjonell juridisk hjelp dersom det oppdages uventede feil eller mangler ved boligen de neste fem årene. Boligkjøperforsikring Pluss har samme dekning som boligkjøperforsikring, med tillegg av fullverdig advokathjelp på viktige rettsområder i privatlivet. Boligkjøperforsikring Pluss betales årlig. Les mer om begge forsikringene i vedlagte materiell eller på help.no. Det gjøres oppmerksom på at boligkjøperforsikring kun kan tegnes av forbruker. Meglerforetaket mottar kr 4 900/5 100/5 800 i kostnadsgodtgjørelse, avhengig av boligtype, samt et tillegg på kr 1 000 ved salg av Boligkjøperforsikring Pluss.

Meglernes vederlag

Det er avtalt provisjonsbasert vederlag tilsvarende 1,25% av kjøpesum for gjennomføring av salgsoppdraget. I tillegg er det avtalt at oppdragsgiver skal dekke tilretteleggingsgebyr kr 14 990,- oppgjørshonorar kr 9 990,-. Meglerforetaket har krav på å få dekket avtalte utlegg i henhold til oppdragsavtale totalt kr 34 515,-. Utleggene omfatter markedspakke, oppgjørshonorar, tilretteleggingsgebyr og tingl. gebyr for urådighet. Dersom handel ikke kommer i stand eller oppdraget sies opp, har megler

krav på å få dekket vederlag stort kr 20 000,- for utført arbeid, samt øvrige avtalte vederlag og utlegg. Alle beløp er inkl. mva.

Oppdragsansvarlig

Andre Sandvik
Daglig leder | Eiendomsmegler MNEF
andre.sandvik@aktiv.no
Tlf: 997 10 109

Meglerhuset Sør AS, Markensgate 3B
4610 KRISTIANSAND S
Tlf: 934 55 983

Salgsoppgavedato

13.02.2025

















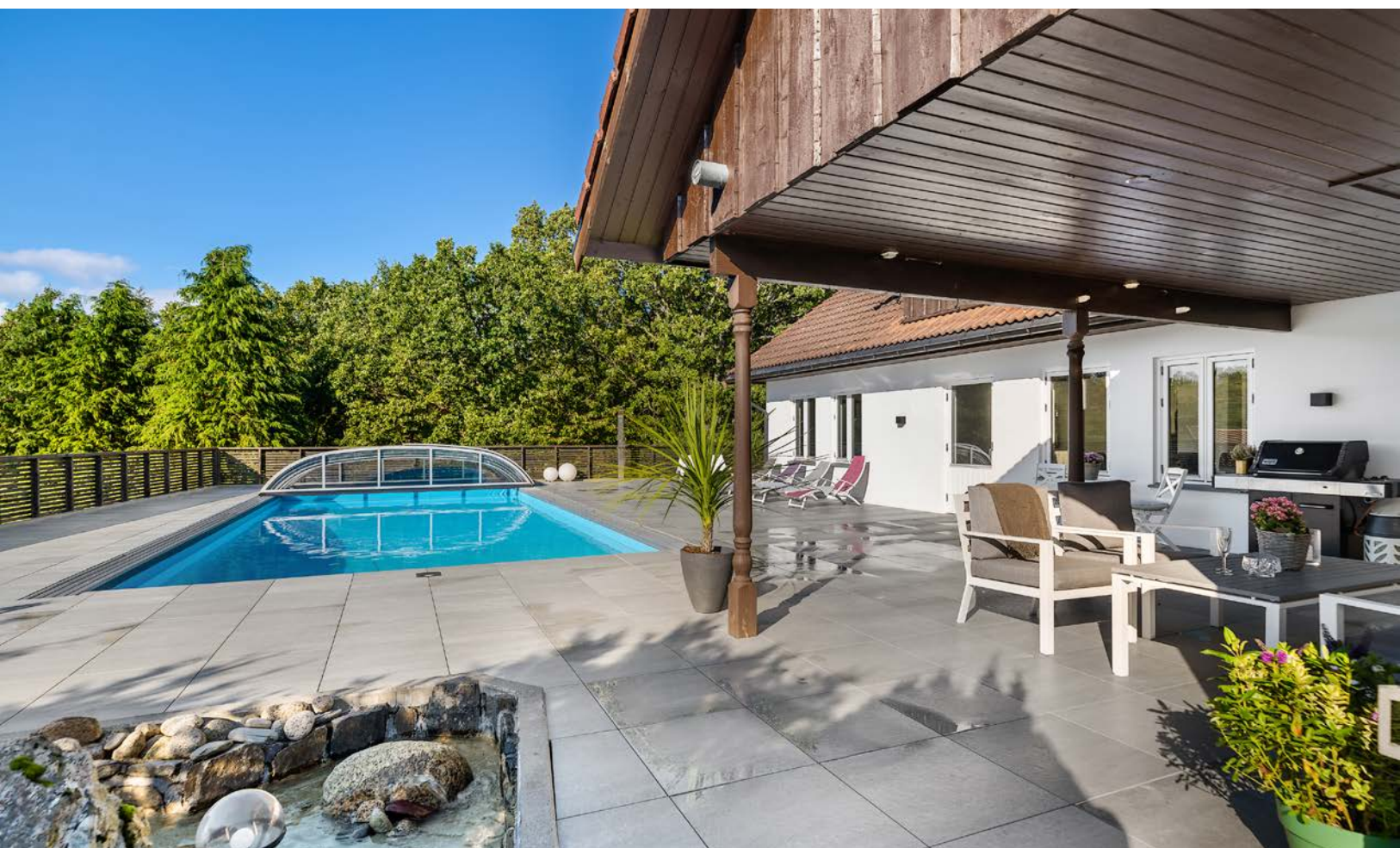

































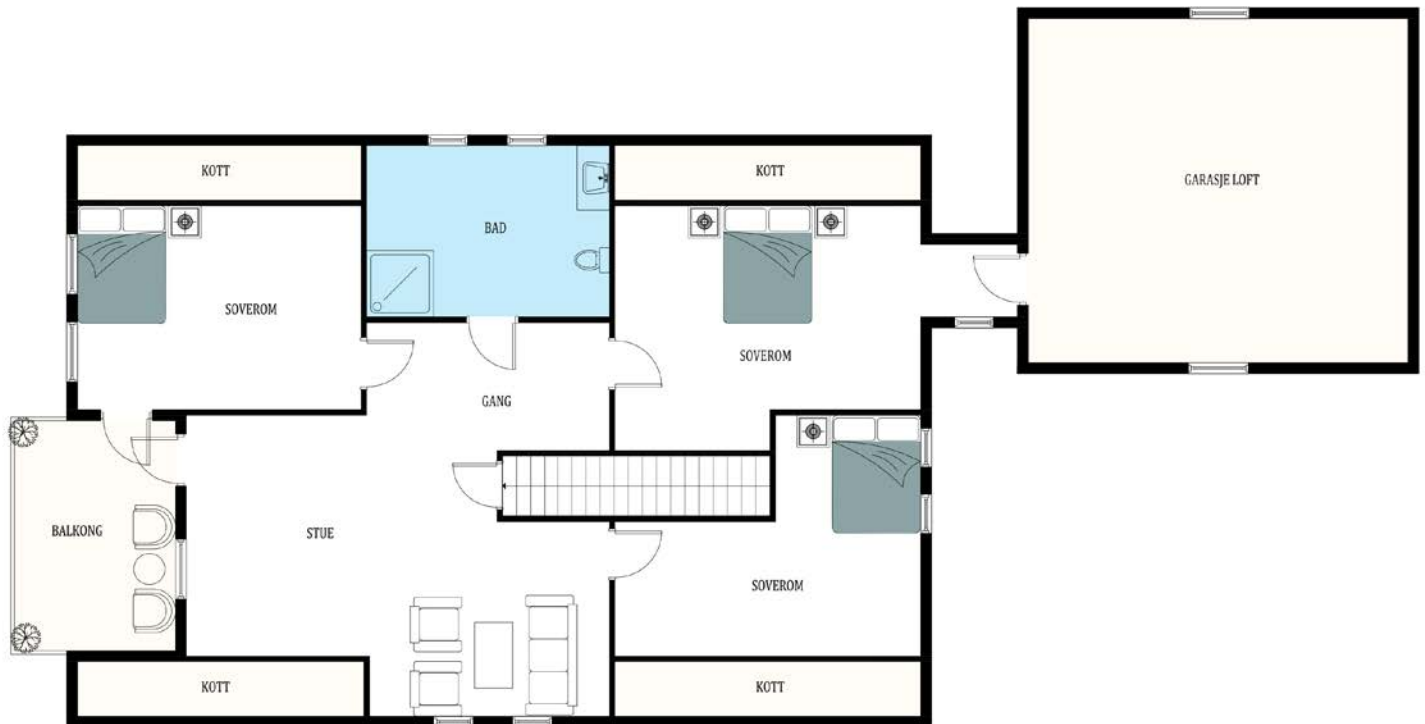





Vedlegg

Tilstandsrapport

 Enebolig

 Knudsmyr 17, 4625 FLEKKERØY

 KRISTIANSAND kommune

 gnr. 3, bnr. 193

Sum areal alle bygg: BRA: 330 m² BRA-i: 287 m²



Befaringsdato: 21.10.2024

Rapportdato: 01.11.2024

Oppdragsnr.: 20924-1932

Referansenummer: KK4061

Autorisert foretak: JATBygg AS

Sertifisert Takstingeniør: Jan Arild Tallaksen

Vår ref:



Tilstandsrapporten er gyldig ett år fra rapportdato. Oppstår det skader eller skjer det endringer på eiendommen, bør du som selger be om en oppdatert tilstandsrapport.



Rapportansvarlig

Jan Arild Tallaksen

Jan Arild Tallaksen
Uavhengig Takstingeniør
jan@jatbygg.no
957 59 081



Dette trenger du å vite om tilstandsrapporten



Hva er en tilstandsrapport?

En tilstandsrapport beskriver synlige skader/avvik eller tegn på skader/avvik på boligen. Rapporten fremhever vanligvis ikke positive egenskaper ved boligen.



Hva vurderer en bygningsakkyndig?

Den bygningsakkyndige vurderer boligen ut fra hva man kan forvente av en bygning av samme alder og type. Vurderingen gjøres som regel mot hvordan det var vanlig å bygge og regler som gjaldt da boligen ble oppført (søknadstidspunktet). Forhold som er vanlige for bygningens alder, slik som slitasje etter normal bruk regnes ikke som avvik.



Hva inneholder tilstandsrapporten?

Den bygningsakkyndige undersøker rom og bygningsdeler slik det kommer frem av [Forskrift til avhendingsloven](#). Tilstandsrapporten inneholder bare avvik som den bygningsakkyndige kan se eller kontrollere med enkle hjelpemidler. Det gjøres ikke nærmere undersøkelser slik som åpning av vegger eller andre bygningsdeler. I vegg mot våtrom og rom under terreng kan det borres et hull for å gjøre enkle undersøkelser slik som fuktøk.

Når du kjøper en brukt bolig

Når du kjøper en brukt bolig, er det viktig å være oppmerksom på at dette ikke kan sammenlignes med å kjøpe en ny bolig. Måten boligen ble bygget på kan være annerledes enn i dag. Bygninger svekkes over tid, og utsettes for slitasje blant annet på grunn av bruk og vær og vind. Mange boliger fornyes helt eller delvis, noen i flere omganger, eller det oppføres tilbygg. Særlig for boliger som er pusset opp eller endret, er det viktig å merke seg at fornyelse av overflater ikke nødvendigvis betyr at bygningsdeler under er forbedret.

Vurdering mot byggeår

Den bygningsakkyndige vil vurdere boligen mot hvordan det var vanlig å bygge og regler som gjaldt da bygningen ble oppført (søknadstidspunktet). Den bygningsakkyndige ser etter avvik som har betydning for og som reduserer boligens funksjon og verdi, og som kommer frem av Forskrift til avhendingslova. Noen rom og bygningsdeler slik som bad og vaskeom, og forhold som gjelder sikkerhet mot brann, rekkverk og trapper osv., vil den bygningsakkyndige vurdere mot dagens regelverk. Etter dagens regelverk vil disse kunne få en tilstandsgrad 2 eller 3 uten at det nødvendigvis er krav om at avviket må utbedres.

Tilstandsrapporten beskriver ikke hele boligen

BYGNINGSSAKKYNDIGE SER FOR EKSEMPEL IKKE PÅ (MED MINDRE BYGNINGSDELEN ER NEVNT I RAPPORTEN)

- vanlig slitasje og normal vedlikeholdstilstand
- bagatellmessige forhold som ikke påvirker bygningens bruk eller verdi vesentlig
- etasjeskillere
- tilleggsbygg slik som garasje, bod, anneks, naust også videre
- utvendige trapper
- støttemurer
- skjulte installasjoner
- installasjoner utenfor bygningen
- full funksjonstesting av el- og VVS-installasjoner
- geologiske forhold og bygningens plassering på grunnen
- bygningens planløsning
- bygningens innredning
- løspore slik som hvitevarer
- utendørs svømmebasseng og pumpeanlegg
- bygningens estetikk og arkitektur
- bygningens lovlighet (bortsett fra bruksendringer, brannceller og forhold som åpenbart kan påvirke helse, miljø og sikkerhet)
- fellesarealer (med mindre boligeier har vedlikeholdsplikt for fellesarealer og dette er kjent for bygningsakkyndig, eller fellesarealet har en særlig tilknytning til boligen).

© iVerdi 2023

Malen til denne rapporten, inkludert standardtekstene fra Verdi er vernet etter åndsverkloven og kan kun benyttes av av kunder hos iVerdi. For andre aktører er eksemplarfremstilling av malen og standardtekster, som utskrift og annen kopiering til bruk som grunnlag for tilsvarende rapporter, bare tillatt når det er hjemlet i lov (kopiering til privat bruk, sitat o.l.) eller avtale med iVerdi ([Hjem-iVerdi](#)).

Utnyttelse i strid med lov eller avtale kan medføre erstatnings- og straffeansvar.

Dette trenger du å vite om tilstandsrapporten

Tilstanden vurderes med ulike tilstandsgrader

Tilstanden gir uttrykk for en gitt forventet tilstand, blant annet vurdert ut fra alder og normal bruk. Ved Tilstandsgrad 0 (TG0) og Tilstandsgrad 1 (TG1) gir den bygningsakkyndige normalt ingen begrunnelse for valg av tilstandsgrad. Grunnen er at bygningen eller bygningsdelen da bare har normal slitasje. Ved skjulte konstruksjoner kan alder alene avgjøre tilstandsgrad. Når bygningsakkyndige anbefaler tiltak, for eksempel utbedringer, må brukeren av rapporten vurdere om tiltakene er nødvendige og lønnsomme.

Når den bygningsakkyndige velger tilstandsgrad, baseres vurderingen på faste kriterier som følger av gjeldende bransjestandard for Teknisk tilstandsanalyse ved omsetning av bolig og Forskrift til avhendingslova.



TILSTANDSGRAD 0, TG0: INGEN AVVIK

Bygningsdelen skal være tilnærmet ny, ikke vise tegn på slitasje og det skal være lagt frem dokumentasjon på faglig god utførelse. Det er ingen merknader til delen.



TILSTANDSGRAD 1, TG1: MINDRE AVVIK

Bygningsdelen skal bare ha normal slitasje, og strakstiltak skal ikke anses som nødvendig. Graden kan også brukes når delen er ny, men der dokumentasjon på faglig god utførelse mangler.



TILSTANDSGRAD 2, TG2: VESENTLIGE AVVIK OG MINDRE AVVIK SOM ETTER NS 3600 GIR TG 2

Bygningsdelen skal enten ha feil utførelse, en skade eller symptomer på skade, sterk slitasje eller nedsatt funksjon. Graden gis når bygningsdelen trenger vedlikehold eller tiltak i nær fremtid. Graden skal også brukes når delen er gammel og det er grunn til å varsle om faren for skader på grunn av alderen, eller når det er grunn til å overvåke delen spesielt på grunn av fare for større skader eller følgeskader.

Ved avvik som ikke krever umiddelbare tiltak (ingen umiddelbar kostnad) så blir TG2 markert med en lysere farge.



TILSTANDSGRAD 3, TG3: STORE ELLER ALVORLIGE AVVIK

Denne tilstandsgraden brukes ved kraftige tegn på forhold som man må regne med trenger utbedring straks eller innen kort tid. Det er påvist funksjonssvikt eller sammenbrudd.



IKKE UNDERSØKT/IKKE TILGJENGELIG FOR UNDERSØKELSE

Det kan være avvik/skader som ikke er avdekket.

Hva er et anslag på utbedringskostnad?

Hva det vil koste å utbedre rom eller bygningsdeler, er et forsiktig anslag basert på nåværende kvalitet, registrert avvik og angitte tiltak i rapporten. Anslaget er gitt på generelt grunnlag og må ikke forveksles med et pristilbud fra en håndverker. Det kan foreligge avvik og tiltak som ikke kommer frem av rapporten. Utbedringskostnad avhenger blant annet av personlige valg av og markedspris på materialer og tjenesteyter.

I rapporten skal det settes anslag for utbedringskostnad for TG3, og slikt anslag kan også gis ved TG2.



Ingen umiddelbare kostnader



Tiltak under kr 10 000



Tiltak mellom kr 10 000 - 50 000



Tiltak mellom kr 50 000 - 100 000



Tiltak mellom kr 100 000 - 300 000



Tiltak over kr 300 000

Beskrivelse av eiendommen

Enebolig - Byggeår: 1998

UTVENDIG

[Gå til side](#)

Taktekkingen er av betongtakstein.
Takrenner og nedløp av metall. Beslag av metall.
Byggets 1. etasje har vegger av murkonstruksjon.
Fasade/kledning har pussede murfasader.
Veggene i byggets 2. etasje er av bindingsverkskonstruksjon fra byggeår.
Fasade/kledning har stående bordkledning.
Takkonstruksjonen har takstoler i tre.
Bygningen har malte trevinduer med 2-lags glass.
Bygningen har malt hovedytterdør og malt balkongdør i tre.
Veranda med utgang fra 2- etasje. Dekke av membran. Rekkverk av tre.

INNVENDIG

[Gå til side](#)

Innvendig er det gulv av parkett og fliser. Veggene har trepanel og malte flater. Innvendige tak har trepanel og malte plater.
Etsjeskiller er av trebjelkelag.
Bygget er utført med Radon duk.
Boligen har tretrapp med overflate av mikrosement.
Innvendig har boligen malte fyllingsdører av tre.

VÅTROM

[Gå til side](#)

Bad

Veggene har overflater av fliser. I taket er det malt panel.
På gulvet er det fliser med varmekabler.
Det er plastsluker og smøremembran med ukjent utførelse.
Rommet har innredning med nedfelt servant, toalett, bide, opplegg for badekar og dusjvegger/hjørne.
Det er balansert ventilasjon.
Hulltaking er foretatt uten å påvise unormale forhold.

Bad

Veggene har overflater av fliser. I taket er det malt panel.
Det er flislågt gulv med varmekabler.
Det er plastsluker og smøremembran med ukjent utførelse.
Rommet har innredning med 2 nedfelte servanter, toalett, badekar og dusjvegger/hjørne.
Det er balansert ventilasjon.
Fuktkvotemåling (vekt%) i konstruksjonen ble målt til under 6%.

Vaskerom

Veggene har overflater av fliser. I taket er det malte slette plater.
På gulvet er det fliser med vannbåren gulvvarme.
Det er plastsluk og smøremembran med ukjent utførelse.
Rommet har innredning med nedfelt servant og opplegg for vaskemaskin.
Det er balansert ventilasjon.
Fuktkvotemåling (vekt%) i konstruksjonen ble målt til under 6%.

KJØKKEN

[Gå til side](#)

Kjøkkenet har innredning med glatte fronter.
Benkeplaten er av stein.
Det er kjøkkenventilator med avtrekk ut.

SPESIALROM

[Gå til side](#)

Toalettrom med håndvask og toalett.
På gulvet er det fliser, vegger med overflater av fliser. I taket er det malt panel.

TEKNISKE INSTALLASJONER

[Gå til side](#)

Innvendige vannledninger er av kobber.
Det er avløpsrør av plast.
Boligen har balansert ventilasjon.
Varmtvannstanken er tilkoblet vannbårenvarme anlegget med luft til vann varmepumpe.
I boligen er det vannbåren varme i gulvene i boligens oppholdsrom
Det elektriske anlegget har automatsikringer.
Boligen har røykvarslere og brannslukkerutstyr.

TOMTEFORHOLD

[Gå til side](#)

Beskrivelse av eiendommen

Det er byggegrunn av stein.
Bygningen har betonggrunnmur.
Boligen er oppført med støpt plate på mark.
Avløpsrør av plast tilkoblet offentlig avløp via private stikkledninger.
Vannledning av plast (PEL)/metall tilkoblet offentlig vann via private stikkledninger.

Arealer

[Gå til side](#)

Forutsetninger og vedlegg

[Gå til side](#)

Lovlighet

[Gå til side](#)

Enebolig

- Det foreligger godkjente og byggemeldte tegninger, som stemmer med dagens bruk

En vegg på loftet mellom soverom og gang mot garasjeloftet er ikke oppført.

Garasje

- Det foreligger godkjente og byggemeldte tegninger, som stemmer med dagens bruk

Sammendrag av boligens tilstand

Fordeling av tilstandsgrader

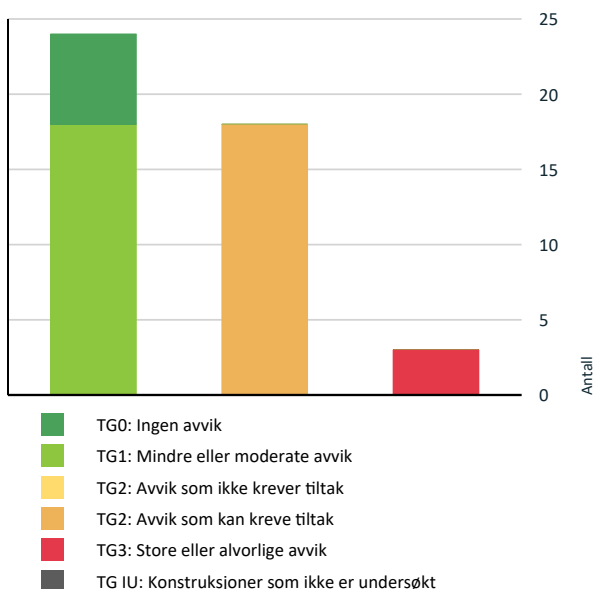

Vil du vite mer om tilstandsgrader? Se side 4.

Anslag på utbedringskostnad

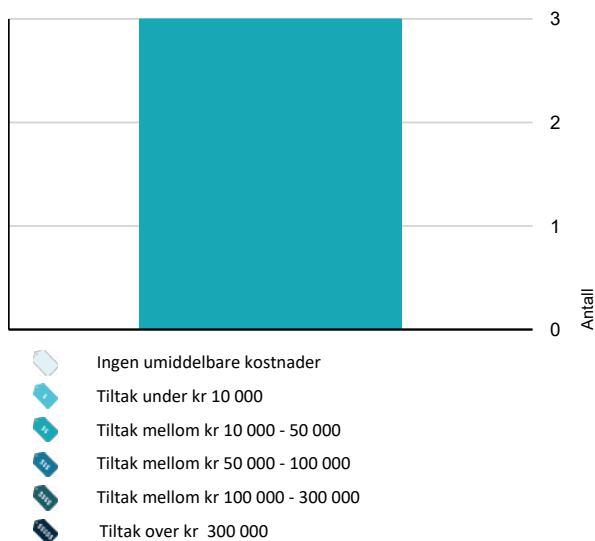

Hva er anslag på utbedringskostnad? Se side 4.

Spesielt for dette oppdraget/rapporten

Befaringen er utført 21.10.2024 Klokket 12.30

Det var skyer og 11 grader.

Målingene er utført med Bosch laser, GCL 2-15G Professional med Nivelleringspresisjon $\pm 0,3$ mm/m*

Fuktmålingene/fuktsøkene er utført med ProtimeterMMS3 Garasjer/boder og lignende har generelt en enklere byggeskikk og standard og blir derfor ikke vurdert på samme måte som boligen/hytta.

Overflater er vurdert i rapporten, kun slitasje/svikt ut over normal bruks- og aldersslitasje nevnes. Dette gjelder synlige flater.

Det er ikke flyttet på tunge møbler, bilder, tepper og andre gjenstander hvis ikke det er nødvendig for å komme til utsatte områder.

Brann tekniske forhold/brannskille mellom boenhetene er ikke kontrollert.

Det tas forbehold om eventuelle skjulte feil/mangler. Lukkede konstruksjoner og overflater er ikke kontrollert.

Dersom det ikke er utført hulltaking, er det utført fuktsøk/fuktmåling ved egnet fuktmålingsutstyr. Det er utført på erfaringsmessig utsatte steder på våtrommene.

Oppsummering av avvik

Vil du vite mer? Se på rommet eller bygningsdelen senere i rapporten.

Enebolig

TG 3 STORE ELLER ALVORLIGE AVVIK

! Våtrom > 1. etasje > Bad > Overflater Gulv [Gå til side](#)

! Våtrom > 1. etasje > Vaskerom > Overflater Gulv [Gå til side](#)

! Våtrom > 2. etasje > Bad > Overflater Gulv [Gå til side](#)

TG 2 AVVIK SOM KAN KREVE TILTAK

! Utvendig > Takteking [Gå til side](#)

! Utvendig > Nedløp og beslag [Gå til side](#)

! Utvendig > Veggkonstruksjon [Gå til side](#)

! Utvendig > Takkonstruksjon/Loft [Gå til side](#)

! Utvendig > Vinduer [Gå til side](#)

! Utvendig > Dører [Gå til side](#)

Sammendrag av boligens tilstand

- ! **Utvendig > Balkonger, terrasser og rom under balkonger** [Gå til side](#)
- ! **Innvendig > Etasjeskille/gulv mot grunn** [Gå til side](#)
- ! **Innvendig > Innvendige trapper** [Gå til side](#)
- ! **Våtrom > 1. etasje > Bad > Overflater vegger og himling** [Gå til side](#)
- ! **Våtrom > 1. etasje > Bad > Sluk, membran og tettesjikt** [Gå til side](#)
- ! **Våtrom > 1. etasje > Bad > Sanitærutstyr og innredning** [Gå til side](#)
- ! **Våtrom > 1. etasje > Vaskerom > Sluk, membran og tettesjikt** [Gå til side](#)
- ! **Våtrom > 2. etasje > Bad > Sluk, membran og tettesjikt** [Gå til side](#)
- ! **Tekniske installasjoner > Vannledninger** [Gå til side](#)
- ! **Tekniske installasjoner > Avløpsrør** [Gå til side](#)
- ! **Tekniske installasjoner > Elektrisk anlegg** [Gå til side](#)
- ! **Tomteforhold > Utvendige vann- og avløpsledninger** [Gå til side](#)

Tilstandsrapport

ENEBOLIG



Byggeår
1998

Anvendelse
Enebolig

UTVENDIG

TG 2 Takteking

Punktet må sees i sammenheng med Takkonstruksjon/Loft

Taktekingen er av betongtakstein. På grunn av manglende muligheter for sikring er taket besikttet fra takfot i stige. Hele takflaten er ikke besikttet kun enkelte mindre deler.

Vurdering av avvik:

- Mer enn halvparten av forventet brukstid er passert på taktekingen.
- Mer enn halvparten av forventet brukstid er passert på undertak.

Konsekvens/tiltak

- Overvåk tilstanden jevnlig. For å få tilstandsgrad 0 eller 1 må tekkingen skiftes ut, men tidspunktet for når dette er nødvendig er vanskelig å si noe om.

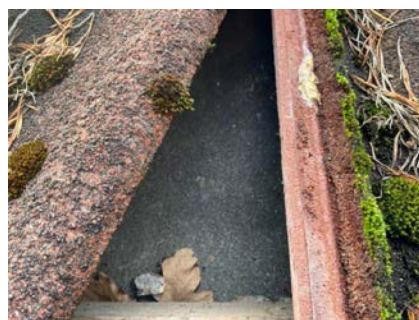

TG 2 Nedløp og beslag

Takrenner og nedløp av metall. Beslag av metall.

Vurdering av avvik:

- Det mangler snøfangere på hele eller deler av taket, men det var ikke krav om dette på byggemeldingstidspunktet.
- Mer enn halvparten av forventet brukstid er passert på renner/nedløp/beslag.

Konsekvens/tiltak

- Overvåk tilstanden jevnlig. For å få tilstandsgrad 0 eller 1 må beslag/renner/nedløp skiftes ut, men tidspunktet for når dette er nødvendig er vanskelig å si noe om.
- Det er ikke krav om utbedring opp til dagens krav.



TG 2 Veggkonstruksjon

Tilstandsrapport

Byggets 1. etasje har vegger av murkonstruksjon. Fasade/kledning har pussede murfasader. Veggene i byggets 2. etasje er av bindingsverkskonstruksjon fra byggeår. Fasade/kledning har stående bordkledning.

Vurdering av avvik:

- Det er ingen eller liten lufting i nedre kant av kledning mot grunnmur.
- Det er værslitt/oppsprukket trevirke/trepaneler.

Konsekvens/tiltak

- Lokal utbedring/utskiftning bør utføres.

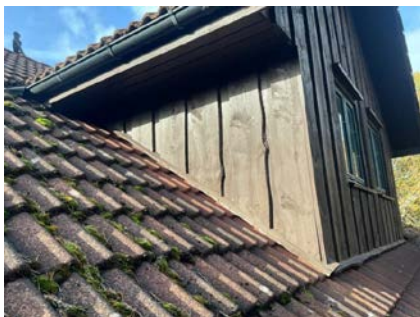

TG 2 Takkonstruksjon/Loft

Punktet må sees i sammenheng med Taktekking

Takkonstruksjonen har takstoler i tre.

Vurdering av avvik:

- Det er begrenset/dårlig ventilering av takkonstruksjonen.

Konsekvens/tiltak

- Lufting/ventilering bør forbedres.

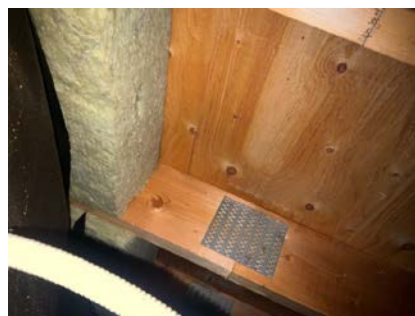

TG 2 Vinduer

Bygningen har malte trevinduer med 2-lags glass.

Vurdering av avvik:

- Karmene i vinduer er slitte og det er sprekker i trevirket.
- Tilstandsgrad 2 gis når bygningsdelen har vesentlige avvik. Bygningsdelen skal enten ha feil utførelse, en skade eller symptomer på skade, sterk slitasje eller nedsatt funksjon. Graden gis når bygningsdelen trenger vedlikehold eller tiltak i nær fremtid. Graden skal også brukes når delen er gammel og det er grunn til å varsle om faren for skader på grunn av alderen, eller når det er grunn til å overvåke delen spesielt på grunn av fare for større skader eller følgeskader.

Konsekvens/tiltak

- Det må påregnes noe vedlikehold og at enkelte vinduer må skiftes ut.

Tilstandsrapport



TC 2 Dører

Bygningen har malt balkongdør i tre og ytterdør av tre.

Vurdering av avvik:

- Det er påvist dører som er vanskelig å åpne eller lukke.
- Tilstandsgrad 2 gis når bygningsdelen har vesentlige avvik. Bygningsdelen skal enten ha feil utførelse, en skade eller symptomer på skade, sterk slitasje eller nedsatt funksjon. Graden gis når bygningsdelen trenger vedlikehold eller tiltak i nær fremtid. Graden skal også brukes når delen er gammel og det er grunn til å varsle om faren for skader på grunn av alderen, eller når det er grunn til å overvåke delen spesielt på grunn av fare for større skader eller følgeskader.

Konsekvens/tiltak

- Dører må justeres.

Forsiktighet ved snø/regn, oppkanten bør være høyere eller eventuelt bør det etableres rist for vann.



TC 1 Dører - nyere dato

Det er 2 nyere ytterdører i boligen og garasjeporter av metall.

Årstall: 2019

Kilde: Eier



Tilstandsrapport

TG 2 Balkonger, terrasser og rom under balkonger

Veranda med utgang fra 2- etasje. Dekke av membran. Rekkverk av tre.

Vurdering av avvik:

- Mer enn halvparten av forventet brukstid er passert på tettesjikt/membran.
- Rekkverket er for lavt i forhold til dagens krav til rekkverkshøyder.

Konsekvens/tiltak

- Rekkverkshøyde må endres for å tilfredsstille krav på byggemeldingstidspunktet.
- Tidspunkt for utskiftning av tettesjikt/membran nærmer seg ut ifra alder på dagens tekkning.

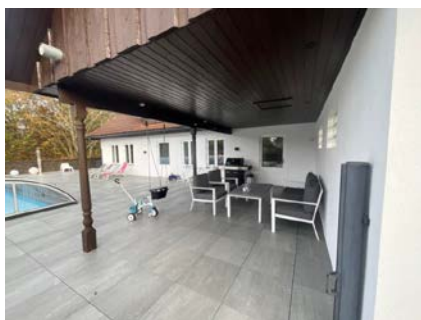

TG 1 Andre utvendige forhold

Utendørs basseng.

Bassenget er tilkoblet varmepumpe. Det er deksel av plast/metall til å dra over når det ikke er i bruk.

Bassenget er ikke vurdert annet enn opplysninger gitt av eier.

Årlig kontroll av denne typen anlegg må påregnes.

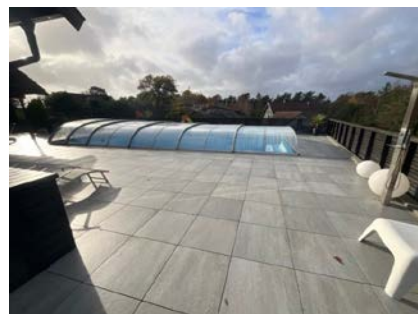

INNENDIG

TG 1 Overflater

Innvendig er det gulv av parkett og fliser. Veggene har trepanel og malte flater. Innvendige tak har trepanel og malte plater.

Tilstandsrapport

📍 TG 2 Etasjeskille/gulv mot grunn

Etasjeskiller er av trebjelkelag.

Vurdering av avvik:

- Målt høydeforskjell på mellom 10 - 20 mm innenfor en lengde på 2 meter. Tilstandsgrad 2 gis med bakgrunn i standardens krav til godkjente måleavvik.
- Målt høydeforskjell på over 15 mm gjennom hele rommet. Tilstandsgrad 2 gis med bakgrunn i standardens krav til godkjente måleavvik.

Målinger utført i stue i 2. etasje viser over 15 mm gjennom hele rommet.

Konsekvens/tiltak

- For å få tilstandsgrad 0 eller 1 må høydeforskjeller rettes opp. Det vil imidlertid sjelden være økonomisk rasjonelt som et enkeltstående tiltak i en bolig som dette. Dersom boligen en gang skal renoveres, kan man vurdere slike tiltak.



📍 TG 0 Radon

Bygget er utført med forskriftsmessig radonsperre og dokumentasjon foreligger.

📍 TG 2 Innvendige trapper

Boligen har tretrapp med overflate av mikrosement.

Vurdering av avvik:

- Det mangler håndløper på vegg i trappeløpet.

Konsekvens/tiltak

- Håndløper må monteres på vegg for å tilfredsstille krav på byggetidspunktet.

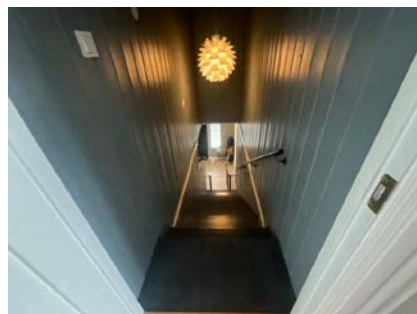

📍 TG 1 Innvendige dører

Innvendig har boligen malte fyllingsdører av tre.

VÅTROM

1. ETASJE > BAD

Generell

Aktuell byggeforskrift er tekniske forskrifter i perioden 1997-2010. Dokumentasjon: ingen dokumentasjon.

1. ETASJE > BAD

📍 TG 2 Overflater vegger og himling

Veggene har overflater av fliser. I taket er det malt panel.

Vurdering av avvik:

- Det er påvist sprekker i fliser.

Konsekvens/tiltak

- Fliser må skiftes.

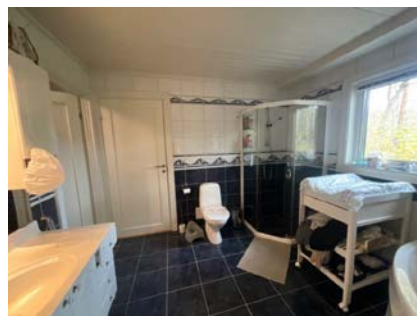

Tilstandsrapport



1. ETASJE > BAD

! TG 3 Overflater Gulv

Det er flislagt gulv med varmekabler.
Målingen som er utført er kun punktvis på gulvet. Det er ikke flyttet på badekaret og lignende.

Vurdering av avvik:

- Målinger viser at det ikke er fall til sluk (motfall).

Motfall på deler av gulvet (mot døren) på grunn av en høyde på midten.

Konsekvens/tiltak

- Overflater må utbedres eller skiftes.

Det er tett oppkant rundt dusjen, gulvet får derfor ingen vannbelastning ved normalt bruk, men hver obs på lekkasjevann.

Kostnadsestimat: 10 000 - 50 000

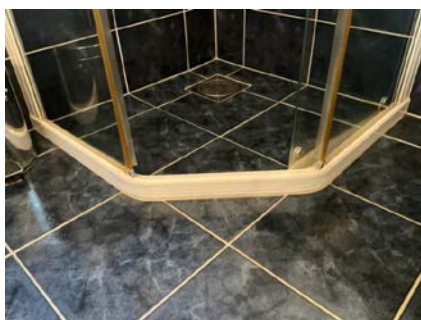

1. ETASJE > BAD

! TG 2 Sluk, membran og tettesjikt

Det er plastsluker og smøremembran med ukjent utførelse.

Vurdering av avvik:

- Mer enn halvparten av forventet brukstid er passert på membranløsningen.
- Mer enn halvparten av forventet brukstid er passert på slukløsningen.

Konsekvens/tiltak

- Installering av tett dusjkabinett anbefales.
- Overvåk tilstanden jevnlig. For å få tilstandsgrad 0 eller 1 må slukløsningen skiftes ut og sannsynligvis må også membransjiktet skiftes/utbedres. Det er imidlertid vanskelig å si noe om tidspunktet for når dette er nødvendig.



1. ETASJE > BAD

! TG 2 Sanitærutstyr og innredning

Rommet har innredning med 2 nedfelte servanter, toalett, badekar og dusjvegger/hjørne.

Vurdering av avvik:

- Det er påvist skader på innredning.

Konsekvens/tiltak

- Lokal utbedring må utføres.



1. ETASJE > BAD

! TG 1 Ventilasjon

Det er balansert ventilasjon.

Tilstandsrapport

1. ETASJE > BAD

TG 0 Tilliggende konstruksjoner våtrom

Hulltaking er ikke gjennomført fordi det er unødvendig. Det er tilgang til konstruksjonen via inspeksjonsluke for vannrør i veggen mellom vaskerom og bad. Fuktkvotemåling (vekt%) i konstruksjonen ble målt til under 6%.

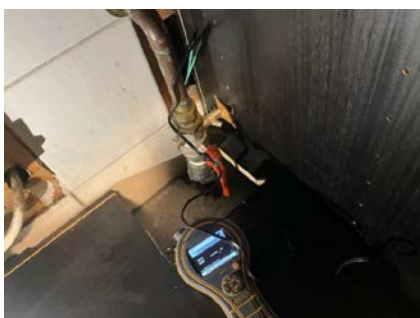

Vurdering av avvik:

- Målinger viser at det ikke er fall til sluk (motfall).

Konsekvens/tiltak

- Overflater må utbedres eller skiftes.
- Rommet er kun i bruk som vaskerom med kum. Gulvet får derfor ingen vannbelastning ved normalt bruk, ved endret bruk må det etableres fall til sluk.

For å lukke avviket må det etableres fall til sluk.

Kostnadsestimat: 10 000 - 50 000

1. ETASJE > VASKEROM

Generell

Aktuell byggeforskrift er tekniske forskrifter i perioden 1997-2010.
Dokumentasjon: ingen dokumentasjon.

1. ETASJE > VASKEROM

TG 1 Overflater vegger og himling

Veggene har overflater av fliser. I taket er det malte slette plater.

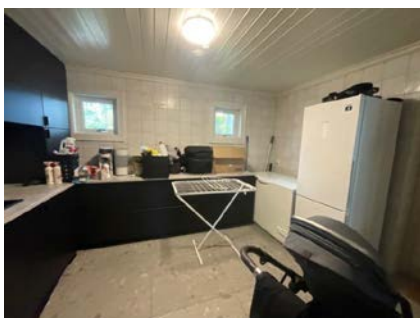

1. ETASJE > VASKEROM

TG 3 Overflater Gulv

På gulvet er det fliser med vannbåren gulvvarme.

1. ETASJE > VASKEROM

TG 2 Sluk, membran og tettesjikt

Det er plastsluk og smøremembran med ukjent utførelse.

Vurdering av avvik:

- Mer enn halvparten av forventet brukstid er passert på membranløsningen.
- Mer enn halvparten av forventet brukstid er passert på slukløsningen.

Tilstandsrapport

Konsekvens/tiltak

- Overvåk tilstanden jevnlig. For å få tilstandsgrad 0 eller 1 må slukløsningen skiftes ut og sannsynligvis må også membransjiktet skiftes/utbedres. Det er imidlertid vanskelig å si noe om tidspunktet for når dette er nødvendig.



1. ETASJE > VASKEROM

TO 1 Sanitærutstyr og innredning

Rommet har innredning med nedfelt servant og opplegg for vaskemaskin.

1. ETASJE > VASKEROM

TO 0 Ventilasjon

Det er balansert ventilasjon.

1. ETASJE > VASKEROM

TO 0 Tilliggende konstruksjoner våtrom

Hulltaking er ikke gjennomført fordi det er unødvendig. Det er tilgang til konstruksjonen via inspeksjonsluke for vannrør i veggen mellom vaskerom og bad. Fuktkvotemåling (vekt%) i konstruksjonen ble målt til under 6%.

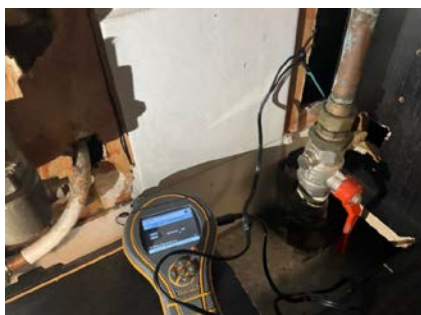

2. ETASJE > BAD

Generell

Aktuell byggeforskrift er tekniske forskrifter i perioden 1997-2010.
Dokumentasjon: ingen dokumentasjon.

2. ETASJE > BAD

TO 1 Overflater vegger og himling

Veggene har overflater av fliser. I taket er det malt panel.

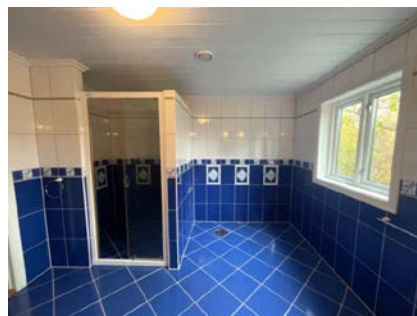

2. ETASJE > BAD

TO 3 Overflater Gulv

På gulvet er det fliser med varmekabler.
Det er ca. 15 mm. fall fra flis ved dør til topp slukrist i dusjen.

Vurdering av avvik:

- Målinger viser at det ikke er fall til sluk (motfall).

Det er målt motfall ved toalettet, avviket har ingen konsekvens da dusjnisen er avgrenset med oppkant, men vannsøl vil ikke renne til sluk utenfor dusjnisen.

Konsekvens/tiltak

- Overflater må utbedres eller skiftes.

For å lukke avviket må det etableres fall til sluk.

Kostnadsestimat: 10 000 - 50 000

Tilstandsrapport



2. ETASJE > BAD

TG 2 Sluk, membran og tettesjikt

Det er plastsluker og smøremembran med ukjent utførelse.

Vurdering av avvik:

- Mer enn halvparten av forventet brukstid er passert på membranløsningen.
- Mer enn halvparten av forventet brukstid er passert på slukløsningen.

Konsekvens/tiltak

- Installering av tett dusjkabinett anbefales.
- Overvåk tilstanden jevnlig. For å få tilstandsgrad 0 eller 1 må slukløsningen skiftes ut og sannsynligvis må også membransjiktet skiftes/utbedres. Det er imidlertid vanskelig å si noe om tidspunktet for når dette er nødvendig.



2. ETASJE > BAD

TG 1 Sanitærutstyr og innredning

Rommet har innredning med nedfelt servant, toalett, bide, opplegg for badekar og dusjvegger/hjørne.

2. ETASJE > BAD

TG 1 Ventilasjon

Det er balansert ventilasjon.

2. ETASJE > BAD

TG 0 Tilliggende konstruksjoner våtrom

Hulltaking er foretatt uten å påvise unormale forhold. Hulltaking er foretatt på soverom bak våtsone for dusj. Fuktkvotemåling (vekt%) i konstruksjonen ble målt til under 6%.

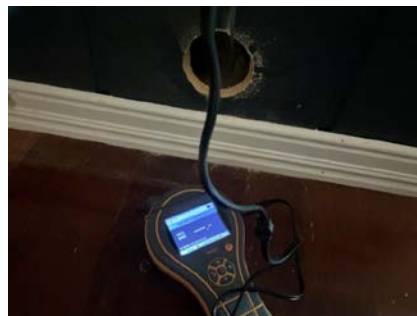

KJØKKEN

1. ETASJE > STUE/KJØKKEN

TG 1 Overflater og innredning

Kjøkkenet har innredning med glatte fronter. Benkeplaten er av stein.



1. ETASJE > STUE/KJØKKEN

Tilstandsrapport

TG 1 Avtrekk

Det er kjøkkenventilator med avtrekk ut.

SPESIALROM

1. ETASJE > TOALETTRUM

TG 1 Overflater og konstruksjon

Toalettrom med håndvask og toalett.
På gulvet er det fliser, vegger med overflater av fliser. I taket er det malt panel.

Årstall: 2009 Kilde: Eier



TEKNISKE INSTALLASJONER

TG 2 Vannledninger

Innvendige vannledninger er av kobber.

Vurdering av avvik:

- Mer enn halvparten av forventet brukstid er passert på innvendige vannledninger.

Konsekvens/tiltak

- Det er ikke behov for utbedringstiltak siden anlegget fungerer i dag, men ut ifra alder kan skader plutselig oppstå på eldre anlegg.
- I forbindelse med oppgradering av våtrom vil det være naturlig med utskiftning av rør.

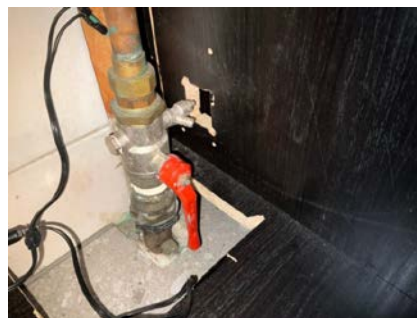

TG 2 Avløpsrør

Det er avløpsrør av plast.

Vurdering av avvik:

- Mer enn halvparten av forventet brukstid er passert på innvendige avløpsledninger.

Konsekvens/tiltak

- Det er ikke behov for utbedringstiltak siden anlegget fungerer i dag, men ut ifra alder kan skader plutselig oppstå på eldre anlegg.
- I forbindelse med oppgradering av våtrom vil det være naturlig med utskiftning av rør.

TG 1 Ventilasjon

Boligen har balansert ventilasjon.



TG 1 Varmtvannstank

Varmtvannstanken er tilkoblet vannbårenvarme anlegget med luft til vann varmepumpe.

Tilstandsrapport



! TG 1 Vannbåren varme

I boligen er det vannbåren varme i gulvene. Inspeksjonen innebærer å sjekke etter lekkasjer i koblinger på synlige deler.

Årlig kontroll/service av denne typen anlegg må forventes.

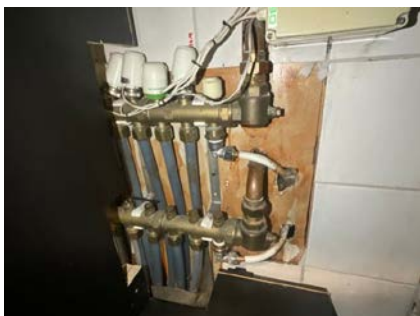

! TG 2 Elektrisk anlegg

Dette er en forenklet kontroll begrenset til de spørsmål og undersøkelser som forskrift til avhendingslova (tryggere bolighandel) § 2-18 inneholder. Dette kan ikke sammenlignes med en kontroll utført av offentlig myndighet (Det lokale eltilsyn) eller registrert elektrovirksomhet, og en bygningssakkyndig har verken kompetanse eller lov til å foreta en slik kontroll.

Tilstandsgraden er vurdert ut fra den foreklede og begrensede kontrollen som forskriften inneholder. El-anlegget kan ha feil og mangler som en slik forenklet undersøkelse ikke vil avdekke. Vær derfor oppmerksom på denne risikoen, og søk videre veiledning eller få en fullstendig kontroll utført av registrert elektrovirksomhet.

Det elektriske anlegget har automatsikringer.

1. Foreligger det eltilsynsrapport de siste 5 år, og det er ikke foretatt arbeid på anlegget etter denne, utenom retting av eventuelle avvik i eltilsynsrapport (dvs en el-tilsynsrapport uten avvik)?
Nei

Spørsmål til eier

2. Når ble det elektriske anlegget installert eller sist gang totalt rehabilitert (årstall)? Med totalt rehabilitert menes fullstendig utskiftet anlegg fra inntakssikring og videre.
1998 Byggeår
3. Er alle elektriske arbeider/anlegg i boligen utført av en registrert elektroinstallasjonsvirksomhet?
Ja
4. Er det elektriske anlegget utført eller er det foretatt tilleggsarbeider på det elektriske anlegget etter 1.1.1999?
Ja Det er utført arbeider på anlegget i senere tid, foreligger ingen dokumentasjon på arbeidene.
Eksisterer det samsvarserklæring?
Nei
5. Foreligger det kontrollrapport fra offentlig myndighet – Det Lokale Eltilsyn (DLE) eller eventuelt andre tilsvarende kontrollinstanser med avvik som ikke er utbedret eller kontrollen er over 5 år?
Nei
6. Forekommer det ofte at sikringene løses ut?
Nei
7. Har det vært brann, branntilløp eller varmgang (for eksempel termiske skader på deksler, kontaktpunkter eller lignende) i boligens elektriske anlegg?
Nei

Tilstandsrapport

Generelt om anlegget

8. Er det tegn til at det har vært termiske skader (tegn på varmgang) på kabler, brytere, downlights, stikkontakter og elektrisk utstyr? Sjekk samtidig tilstanden på elektrisk tilkobling av varmtvannsbereder, jmfør eget punkt under varmtvannstank
Nei
9. Er der synlig defekter på kabler eller er disse ikke tilstrekkelig festet?
Nei

Inntak og sikringsskap

10. Er det tegn på at kabelinnføringer og hull i inntak og sikringsskap ikke er tette, så langt dette er mulig å sjekke uten å fjerne kapslinger?
Nei
11. Finnes det kursfortegnelse, og er den i samsvar med antall sikringer?
Nei
12. Foreta en helhetsvurdering av det elektriske anlegget, dets alder, allmenne tilstand og fare for liv og helse. Bør det elektriske anlegget ha en utvidet el-kontroll?
Ja Det er utført arbeid på anlegget etter byggeår, det foreligger ingen dokumentasjon.

Denne vurderingen er ikke å anse som en fullverdig kontroll av det elektriske anlegget i boligen. Dette må gjøres av personer med elektrofaglig kompetanse.

Generell kommentar

På bakgrunn av manglende samsvarserklæringer på deler av anlegget anbefales det en utvidet el kontroll på hele anlegget.

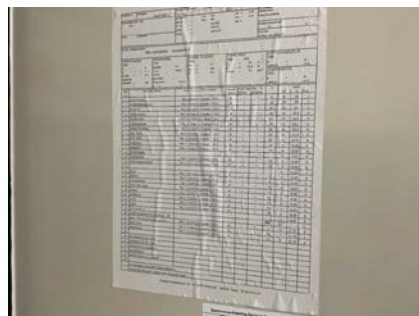

TGO Branntekniske forhold

Dette er en forenklet kontroll begrenset til de spørsmål som fremkommer under. Tilstandsgraden er basert på retningslinjer til disse spørsmålene i bransjestandarden NS3600. Dette kan ikke sammenlignes med en fullstendig kontroll av branntekniske forhold av offentlig myndighet, eller en vurdering av boligens branntekniske forhold eller prosjektering fra en rådgiver med spesialkompetanse. En bygnings sakkyndig har verken kompetanse til å gi slik veiledning eller lov til å foreta en slik kontroll.

Tilstandsgraden er vurdert ut fra den forenklede og begrensede kontrollen. Det kan være feil og mangler om branntekniske forhold som en slik forenklet undersøkelse ikke vil avdekke. Vær derfor oppmerksom på denne risikoen, og søk videre veiledning eller rådgivning.

Boligen har røykvarslere og brannslukkerutstyr.

1. Er det mangler for brannslukningsutstyr i boligen iht. forskriftskrav på søknadstidspunktet, men minst Byggeforskrift 1985?
Nei
2. Er det skader på brannslukningsutstyr eller er apparatet eldre enn 10 år?
Nei
3. Er det mangler på røykvarsler i boligen iht. forskriftskrav på søknadstidspunktet, men minst Byggeforskrift 1985?
Nei
4. Er det skader på røykvarslere?
Nei

TOMTEFORHOLD

Tilstandsrapport

Byggegrunn

Det er byggegrunn av sprengsteinsfylling.

TG 1 Grunnmur og fundamenter

Bygningen har betonggrunnmur.

TG 0 Terrengforhold

Boligen er oppført med støpt plate på mark, det er stedvis flatt terreng/svakt fall bort fra murene. Eventuelt overvann på eiendommen vil ikke gjøre skade i bygget eller i grunnforholdene.

TG 2 Utvendige vann- og avløpsledninger

Avløpsrør av plast tilkoblet offentlig avløp via private stikkledninger. Vannledning av plast (PEL)/metall tilkoblet offentlig vann via private stikkledninger.

Vurdering av avvik:

- Mer enn halvparten av forventet brukstid er passert på utvendige avløpsledninger.
- Mer enn halvparten av forventet brukstid er passert på utvendige vannledninger.

Konsekvens/tiltak

- Det er ikke behov for utbedringstiltak siden anlegget fungerer i dag, men ut ifra alder kan skader plutselig oppstå på eldre anlegg.

Arealer, byggetegninger og brannceller

Standard gjeldende fra 01.01.2024

Arealmålinger og arealoppsett er basert på Norsk standard 3940:2023 Areal- og volum-beregninger av bygninger. Arealet gjelder for tidspunktet da boligen ble målt

Hva er måleverdig areal?

Arealet i rommet må ha minst 1,90 m fri høyde over gulvet og minst bredde på 0,60 m. Et loft med skråtak vil for eksempel bare få registrert målbart areal der høyden er minst 1,90 m og bredden minst 0,60 m. Rommet må ha dør eller luke, og gangbart gulv.

Hva er bruksareal?

BRA = BRA-i + BRA-e + BRA-b

Bruksarealet for bygningen er bruttoarealet minus arealet som opptas av yttervegger.

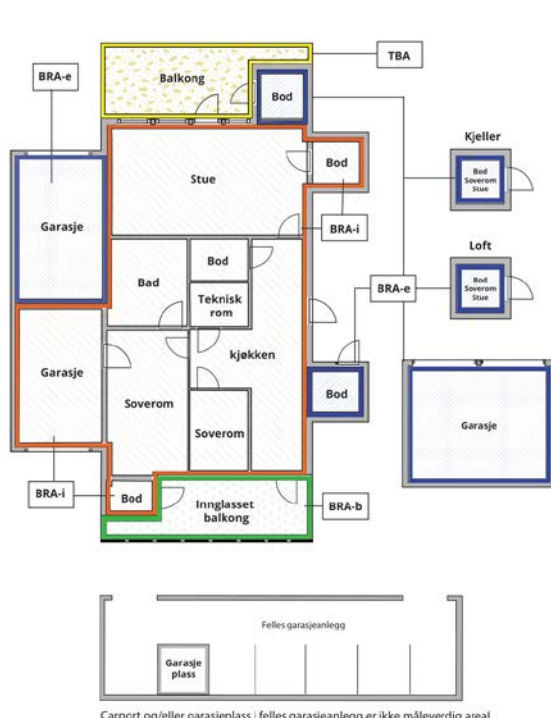

Carport og/eller garasjeplass i felles garasjeanlegg er ikke måleverdig areal

Internt bruksareal (BRA-i)	Arealet innenfor boenheten(e)
Eksternt bruksareal (BRA-e)	Arealet av alle rom utenfor boenheten(e) og som tilhører denne, slik som for eksempel bod
Innglasset balkong mv (BRA-b)	Arealet av innglasset balkong, veranda eller altan når denne er tilknyttet boenheten(e)
Terrasse- og balkongareal (TBA)	Arealet av terrasser, åpne balkonger og åpen altan tilknyttet boenheten(e)

Gulvareal (GUA)
Er sum av BRA (bruksareal) og ALH (areal med lav takhøyde).

Arealet med lav takhøyde (ALH) er ikke måleverdig areal, som skyldes skråtak og lav himlingshøyde.

GUA kan opplyses i markedsføring der det er aktuelt for den konkrete boligen og kun sammen med BRA-i, for eksempel der gulvflaten har en verdi og har funksjon ved møblering og bruk av rommene. Ikke innredet areal som kaldloft, måles og oppgis normalt ikke.

Arealet kan ikke alltid fastsettes nøyaktig

Areal kan være komplisert eller umulig å måle opp nøyaktig fordi det er vanskelig å fastslå tykkelsen på innervegger, skjehveter i og utforming av bygningskonstruksjoner som karnapp, buer og vinkler som ikke er rette, åpne rom over flere etasjer og så videre.

Eiendommens markedsverdi kan ikke baseres på en matematisk beregning basert på antall kvadratmeter opplyst i rapporten. Opplysninger om areal kan altså ikke alene benyttes for å beregne eiendommens verdi.

Den bygningssakkyndige kan avdekke eventuelle bruksendringer og avvik i branncelleinndeling

Den bygningssakkyndige ser på byggetegninger hvis de er tilgjengelige og dette er en del av oppdraget, og vurderer bruken av boligen opp mot tegningene. Hvis den bygningssakkyndige avdekker at en bolig ikke ser ut til å være delt opp i brannceller etter kravene i byggeteknisk forskrift på befaringstidspunktet, skal det opplyses om dette.

Reglene om bruksendring og brannceller kan være kompliserte. Søk videre faglige råd om rapporten ikke gir deg svar. Den bygningssakkyndige kan ikke vurdere og svare på alle spørsmål, og kan heller ikke vite om kommunen kan gi unntak for kravene som gjelder. [Vil du vite mer?](#)

Om brannceller

En branncelle er hele eller avgrensede deler av en bygning hvor en brann fritt kan utvikle seg uten at den kan spre seg til andre bygninger eller andre deler av bygningen i løpet av en fastsatt tid.

Om bruksendring

Bruksendring er å endre bruken av et rom fra en tillatt bruk til en annen. Dette kan kreve søknad og tillatelse, for eksempel hvis du endrer et rom fra bod til soverom eller arbeidsrom, eller hvis du endrer en bolig til to separate boliger.

Rom for varig opphold har krav til takhøyde, romstørrelse, rømningsvei og lysforhold som må være oppfylt. Du kan søke kommunen om unntak for kravene, men kan ikke regne med å få unntak for krav som går på helse og sikkerhet, for eksempel krav til rømningsvei.

Bruksendring som krever godkjenning, og som ikke er søkt bruksendret, er ulovlig. Kommunen kan etter plan- og bygningsloven kapittel 32 forfølge overtredelser. Kommunen kan pålegge deg å avslutte den ulovlige bruken, eventuelt å rette eller tilbakeføre rommet til godkjent bruk.

Arealer

Enebolig

Ny arealstandard

Etasje	Bruksareal BRA m ²			SUM	Terrasse- og balkongareal (TBA)
	Internt bruksareal (BRA-i)	Eksternt bruksareal (BRA-e)	Innglasset balkong (BRA-b)		
2. etasje	108			108	8
1. etasje	179			179	200
SUM	287				208
SUM BRA	287				

Romfordeling

Etasje	Internt bruksareal (BRA-i)	Eksternt bruksareal (BRA-e)	Innglasset balkong (BRA-b)
2. etasje	Bod over garasje, Kott , Soverom 1, Soverom 2, Stue, Soverom 3, Bad		
1. etasje	Teknisk rom , Toalettrom , Hall m/trapp , Soverom , Bod , Bad , Vaskerom , Stue/kjøkken		

Kommentar

TBA for 1. etasje er omtrentlig da det er gangveier og opparbeidet arealer rundt store deler av boligen.

Lovlighet

Byggetegninger

Det foreligger godkjente og byggemeldte tegninger, som stemmer med dagens bruk

Kommentar: En vegg på loftet mellom soverom og gang mot garaseloftet er ikke oppført.

Brannceller

Er det påvist synlige tegn på avvik i branncelleinndeling ut ifra dagens byggt teknisk forskrift?

Ja Nei

Nyere håndverkstjenester

Er det ifølge eier utført håndverkstjenester på boligen siste 5 år?

Kommentar: Se egenerklæring.

Ja Nei

Krav for rom til varig opphold

Er det påvist avvik i forhold til rømningsvei, dagslysflate eller takhøyde?

Ja Nei

Kommentar:

Garasje

Ny arealstandard

Etasje	Bruksareal BRA m ²			SUM	Terrasse- og balkongareal (TBA)	Ikke måleverdig areal (ALH)	Gulvareal (GUA)
	Internt bruksareal (BRA-i)	Eksternt bruksareal (BRA-e)	Innglasset balkong (BRA-b)				
Loft		17		17	2	4	21
1. etasje		26		26			26
SUM		43			2	4	47
SUM BRA	43						

Romfordeling

Etasje	Internt bruksareal (BRA-i)	Eksternt bruksareal (BRA-e)	Innglasset balkong (BRA-b)
Loft		Bod	
1. etasje		Garasje	

Kommentar

Lovlighet

Byggetegninger

Det foreligger godkjente og byggemeldte tegninger, som stemmer med dagens bruk

Kommentar:

Brannceller

Er det påvist synlige tegn på avvik i branncelleinndeling ut ifra dagens byggt teknisk forskrift?

Ja Nei

Nyere håndverkstjenester

Er det ifølge eier utført håndverkstjenester på boligen siste 5 år?

Ja Nei

Krav for rom til varig opphold

Er det påvist avvik i forhold til rømningsvei, dagslysflate eller takhøyde?

Ja Nei

Kommentar:

Total fordeling mellom P-ROM og S-ROM

Tabellen under viser fordelingen av P-ROM og S-ROM etter veiledningen til NS 3940: 2012. Dette er til informasjon og til sammenligning. Tallene er omtrentlige, kan avvike fra faktiske målinger og er ikke juridisk bindende

	P-ROM(m2)	S-ROM(m2)
Enebolig	241	46
Garasje	0	43

Befarings - og eiendomsopplysninger

Befaring

Dato	Til stede	Rolle
21.10.2024	Jan Arild Tallaksen	Takstingeniør

Matrikkeldata

Kommune	gnr.	bnr.	fnr.	snr.	Areal	Kilde	Eieforhold
4204 KRISTIANSAND	3	193		0	1474.5 m ²	BEREGNET AREAL (Ambita)	Eiet

Adresse

Knudsmyr 17

Hjemmelshaver

Gundersen Fredrik

Bygninger på eiendommen

Garasje



Anvendelse

Byggeår

2006

Standard

Vedlikehold

Kommentar

Beskrivelse

Garasje oppført med støpt plate på mark og murer av betong/mur.

Oppført i bindingsverk med utvendig trepanel.

Takstoler av tre.

Taket er tekket med takstein.

Renner og nedløp av metall.

Port av tre med elektrisk åpner.

Vinduer og dører med rammer av tre.

Vurdering:

Bygget er ikke vurdert på samme måte som boligen og det er gitt en generell tilstandsgrad.

Garasjen er jevnlig vedlikeholdt og fremstår uten vesentlige svekkelser.

TG:1 settes på bakgrunn av en helhetsvurdering alder og slitasje tatt i betraktning.



Kilder og vedlegg

Dokumenter

Beskrivelse	Dato	Kommentar	Status	Sider	Vedlagt
Egenerklæring	30.10.2024		Gjennomgått	8	Nei
Byggesak	28.10.2024		Gjennomgått	12	Nei

Tilstandsrapportens avgrensninger

Tilstandsrapportens avgrensninger

STRUKTUR OG REFERANSENIVÅ

- Rapporten baserer seg på krav i forskrift til avhendingslova (tryggere bolighandel). Rapportens omfang, struktur, metode og begrepsbruk følger i hovedsak Norsk Standard NS 3600:2018 (teknisk tilstandsanalyse ved omsetning av bolig), samt Takstbransjens retningslinjer ved tilstandsrapportering for boliger og Takstbransjens retningslinjer for arealmåling.
- Bygningssakkyndig er ikke ansvarlig for tilbakeholdt eller uriktig informasjon, som har betydning for tilstandsvurderingen. Rapporten beskriver avvik, det vil si en tilstand som er dårligere enn referansenivået. Rapporten vil normalt ikke fremheve positive sider ved boligen ut over det som fremgår av tilstandsgradene.
- For anbefalte tiltak ved TG2 og TG3 må du vurdere om tiltakene er nødvendige og lønnsomme. Hva det vil koste å utbedre rom eller bygningsdeler vil avhenge av registrerte avvik og tiltak som kommer frem i rapporten. Anslaget er gitt på generelt grunnlag basert på prisintervaller. Anslaget må ikke forveksles med en konkret vurdering og tilbud fra en entreprenør eller håndverker. Utbedringskostnadene vil også avhenge av personlige preferanser og markedspris på materialer og tjenesteyter.

PRESISERINGER

Tilstandsrapporten gjelder hovedbygget. Tilleggsbygninger, som for eksempel garasje, gis kun en enkel beskrivelse.

Avvik er vurdert ut fra tekniske forskrifter på godkjenningstidspunktet for bygget. Noen bygningsdeler er vurdert etter gjeldende teknisk forskrift på befaringstidspunktet. Dette gjelder blant annet:

- i. våtrom (bad, vaskerom) og andre fuktutsatte rom
- ii. forhold knyttet til brann, rømming, sikkerhet, for eksempel rekkverkshøyder/åpninger, ulovlige bruksendringer, brannceller osv.

- For skjulte konstruksjoner, som vann og avløp uten dokumentasjon, er kvalitet og alder vurdert.
- Fastmonterte installasjoner, for eksempel innfelt belysning og høyttalere, skal ikke demonteres for å sjekke dampspærren bak. Dette er av hensyn til bygningssakkyndiges kompetanse og risikoen for skade.
- Kontroll av fukt i konstruksjonen ved hulltaking i bad og vaskerom (våtrom), rom under terreng (kjelleretasje, underetasje og sokkeletasje) eller andre bygningsdeler, skal skje etter eiers aksept. Hulltaking av våtrom og rom under terreng kan i visse tilfeller unnlates (ref. forskrift til avhendingslova).
- Kontroll av romfunksjoner for P-ROM blir bare utført når det ikke foreligger godkjente og byggemeldte tegninger, eller når tegninger ikke stemmer med dagens bruk.
- Bygningssakkyndig gir en forenklet vurdering av branntekniske forhold og elektriske installasjoner i boligen hvis det er mer enn fem år siden siste el-tilsyn. Ved behov for grundigere undersøkelser, kan bygningssakkyndig anbefale boligkjøper ta kontakt med offentlige myndigheter eller en kvalifisert elektrofaglig fagperson.

TILLEGGSUNDERSØKELSER

Etter avtale med eier kan tilstandsanalysen utvides til også å omfatte tilleggsundersøkelser utover minimumskravet i forskriften.

BEFARINGEN

Rapporten gir en vurdering av byggverk og bygningsdeler som bygningssakkyndig har observert, og som fremkommer av

forskrift til avhendingslova. Rapporten er likevel ingen garanti for at det ikke kan finnes skjulte feil, skader og mangler. NS 3600:2018 (teknisk tilstandsanalyse ved omsetning av bolig) har undersøkelsesnivå 1 til 3, hvor nivå 1 er det laveste og basert på visuell observasjon. Rapporten er basert på undersøkelsesnivå 1, med noen få unntak: våtrom og rom under terreng.

I praksis betyr dette at:

- befaringen skal begrenses til kun visuelle observasjoner på tilgjengelige flater uten fysiske inngrep (f.eks. riving).
- flater som er skjult av snø eller på annen måte ikke er tilgjengelig eller skjult, blir ikke kontrollert.
- det blir ikke utført funksjonsprøving av bygningsdeler, som isolasjon, piper, ventilasjon, elektrisk anlegg, osv.
- det gis ikke en vurdering av boligens tilbehør, hvite- og brunevarer og annet inventar. Dette gjelder også integrert tilbehør.
- inspisering av yttertak er basert på det som er synlig, normalt på innsiden fra loftet og utvendig fra stige/bakkenivå. I en del situasjoner er det ikke sikkerhetsmessig forsvarlig å undersøke taket fra utsiden, og da vil vurderingen være basert på alder og materialer.
- stikkprøvetakninger er tilfeldig valgt og kan innebære kontroll under overflaten med spiss redskap eller lignende.

UTTRYKK OG DEFINISJONER

- Referansenivå: kravet til bygningsdelen eller rommet på byggetidspunktet.
- Tilstand: byggverkets eller bygningsdelens tekniske, funksjonelle eller estetiske status på et gitt tidspunkt.
- Symptom: forhold som gir indikasjon på hvilken tilstand et byggverk eller en bygningsdel befinner seg i. Benyttes ved beskrivelse av avvik og alder.
- Skadegjører: i hovedsak råte, sopp og skadedyr.
- Fuktøk: overflatesøk med egnet søkeutstyr som fuktindikator eller visuelle observasjoner.
- Fuktmåling: måling av fuktinnhold i materiale eller i bakenforliggende konstruksjon ved bruk av egnet måleutstyr, blant annet hammer-elektrode og pigger.
- Hulltaking: boring av hull for inspeksjon og fuktmåling i risikoutsatte konstruksjoner, primært i tilstøtende vegger til bad, utforede kjellervegger og eventuelt i oppforede kjellergulv.
- Normal slitasje: forventet slitasje av materiale i overflaten som er basert på enkle visuelle observasjoner. Kan vurderes sammen med bygningsdelens alder.
- Forventet gjenværende brukstid: anslått tid et byggverk eller en del av et byggverk vil kunne tjene sitt formål (NS 3600:2018, termer og definisjoner punkt 3.9).

AREALBEREGNING FOR BOENHETER

- Areal fastsettes etter Forskrift til avhendingsloven og Norsk Standard 3940 Areal- og volum-beregninger av bygninger fra 2023.
- Areal oppgis i hele kvadratmeter i rapporten, og gjelder for det tidspunkt oppmålingen fant sted.
- Bruksareal (BRA) er det måleverdige arealet som er innenfor omsluttete vegger målt i gulvhøyde (bruttoareal minus arealet som opptas av yttervegger). I tillegg til gulvhøyde gjelder regler om fri bredde for at arealet skal være måleverdig, med betydning for BRA av for eksempel loft med skråtak. BRA består av internt bruksareal (BRA-i), eksternt bruksareal (BRA-e) og innglasset balkong mv (BRA-b). Terrasse- og balkongareal (TBA) opplyses der tilstandsrapporten skal benyttes i boligomsetningen og der det er aktuelt. I tillegg kan gulvareal (GUA) og areal med lav takhøyde (ALH) opplyses sammen med BRA der det er aktuelt og en del av oppdraget. Rom skal ha atkomst og gangbart gulv for å kunne regnes som BRA/måleverdig areal.
- Arealet måles og oppgis dersom arealet oppfyller krav til måleverdighet, slik som at arealet må ha minst en bredde på 0,6m og minst en høyde på 1,9 m osv. Et rom kan være i strid med teknisk forskrift og mangle godkjenning hos kommunen for den aktuelle bruken, uten at dette får betydning for om arealet

Tilstandsrapportens avgrensninger

måles og oppgis i tilstandsrapporten. Når arealet måles tas det ikke hensyn til om arealet er lovlig oppført eller om bruken er lovlig, bruksendringer, lysforhold eller andre sikkerhetsmangler.

- Eiendommens markedsverdi kan ikke baseres på en rent matematisk beregning i forhold til antall kvadratmeter opplyst i rapporten. Opplysninger om areal kan altså ikke alene benyttes for beregning av eiendommens verdi.
- Rom som ligger utenfor boenheten, men som eier har påvist og/eller opplyst at tilhører boenheten, er oppmålt og inkludert i BRA-e. Det er ikke fremvist dokumentasjon på at rommet tilhører boenheten, med mindre dette er angitt særskilt. Rom utenfor boenheten kan omdisponeres av borettslaget/sameiet og dette kan påvirke boligens BRA. Vær oppmerksom på at NS 3940:2023 og eierseksjonsloven har ulik definisjon av fellesareal. Ved arealmåling gjelder NS 3940:2023 som definerer fellesareal slik: "Delen av bygning som brukes av to eller flere bruksenheter eller til bygningens forvaltning, drift eller vedlikehold.
- I en overgangsperiode skal rapporter som benyttes i boligomsetningen eller dersom det er en del av oppdraget også opplyse om fordelingen mellom P-ROM og S-ROM med utgangspunkt i definisjonene som fremkommer av veiledningen til Norsk Standard 3940 Areal- og volum-beregninger av bygninger fra 2012. Fordelingen mellom P-ROM og S-ROM er basert på veiledningen og bygningssakkyndiges eget skjønn. P-ROM er måleverdige rom som benyttes til kort eller langt opphold. S-ROM er måleverdige rom som benyttes til lagring, og tekniske rom. Bruken av et rom på befaringstidspunktet har betydning for om rommet defineres som P-ROM eller S-ROM. Dette betyr at rommet både kan være i strid med teknisk forskrift og mangle godkjenning i kommunen for den aktuelle bruken, uten at dette vil få betydning for valg av arealkategori.
- Se øvrig informasjon om areal i rapporten, Norsk Standard 3940 (2012 og 2023) og veiledningen til disse.

PERSONVERN

Tilstandsrapporten er utarbeidet som del av Fremtind Forsikring AS sitt takstkonsept. Takstkonseptet inneholder at tilstandsrapporten blir produsert i IVIT (fagsystem for taksering) levert av Informasjonsselskapet Verdi AS.

Fremtind Forsikring AS, Informasjonsselskapet Verdi AS og takstforetaket benytter personopplysninger fra tilstandsrapporten for analyse- og statistikkformål, utvikling og drift av produkter og tjenester i takstbransjen og andre aktører i boligomsetningen. Fremtind Forsikring AS, Informasjonsselskapet Verdi AS og takstforetaket som har utarbeidet rapporten følger til enhver tid gjeldende personvernlovgivning.

KLAGEORDNING FOR FORBRUKERE

Hvis du som forbruker er misfornøyd med bygningssakkyndiges arbeid eller hens opptreden ved taksering av bolig eller fritidshus, se www.takstklagenemnd.no for mer informasjon.

EGENERKLÆRINGSSKJEMA

Til orientering vil dette skjema være en del av salgsoppgaven

Meglerfirma	
Aktiv EM Kristiansand	
Oppdragsnr.	
1411250031	
Selger 1 navn	Selger 2 navn
Elsa Marie Gundersen	Fredrik Gundersen
Gateadresse	
Knudsmyr 17	
Poststed	Postnr
FLEKKERØY	4625
Er det dødsbo?	
<input checked="" type="checkbox"/> Nei <input type="checkbox"/> Ja	
Avdødes navn	
Er det salg ved fullmakt?	
<input checked="" type="checkbox"/> Nei <input type="checkbox"/> Ja	
Hjemmelshavers navn	
Har du kjennskap til eiendommen?	
<input type="checkbox"/> Nei <input checked="" type="checkbox"/> Ja	
Når kjøpte du boligen?	
År	2008
Hvor lenge har du eid boligen?	
Antall år	16
Antall måneder	10
Har du bodd i boligen siste 12 måneder?	
<input type="checkbox"/> Nei <input checked="" type="checkbox"/> Ja	
I hvilket forsikringselskap har du tegnet villa/husforsikring?	
Forsikringselskap	Frende
Polise/avtalnr.	784931

Document reference: 1411250031

Spørsmål for alle typer eiendommer

1 Kjenner du til om det er/har vært feil tilknyttet våtrommene, f.eks. sprekker, lekkasje, råte, lukt eller soppkader?

Nei Ja

Beskrivelse

Løsnet membran rundt sluk bad 2.etg Sprekk i ei flis på vegg inni dusj bad 1.etg

Initialer selger: EMG, FG

1

2 Kjenner du til om det er utført arbeid på bad/våtrom?

Svar

Ja, kun av faglært

Beskrivelse

Utbedret skade på membran i sluk i 2005

Arbeid utført av

Murerfirma Per Ingwersen

2.1 Ble tettesjikt/membran/sluk oppgradert/fornytt?

Nei Ja

Beskrivelse

Membran rundt sluk ble utbedret

2.2 Er arbeidet byggemeldt?

Nei Ja

3 Kjenner du til om det er/har vært tilbakeslag av avløpsvann i sluk eller lignende?

Nei Ja

4 Kjenner du til feil eller om har vært utført arbeid/kontroll på vann/avløp?

Svar

Nei

5 Kjenner du til om det er/har vært problemer med drenering, fuktinnsig, øvrig fukt eller fuktmerker i underetasje/kjeller?

Nei Ja

6 Kjenner du til om det er/har vært utettheter i terrasse/garasje/tak/fasade?

Nei Ja

Beskrivelse

Fuktskade over garasjeport pga feil på takrenne/vannløp fra tak over inngangsparti Skade utbedret av Byggmester Kjellevik/Hansen i 2020

7 Kjenner du til om det er/har vært problemer med ildsted/skorstein/pipe f.eks. dårlig trekk, sprekker, pålegg, fyringsforbud eller lignende?

Nei Ja

8 Kjenner du til om det er/har vært f.eks. sprekker i mur, skjeve gulv eller lignende?

Nei Ja

9 Kjenner du til om det er/har vært sopp/råteskader/insekter/skadedyr på eiendommen som rotter, mus, maur eller lignende?

Nei Ja

10 Kjenner du til om det er/har vært skjeggkre i boligen?

Nei Ja

11 Kjenner du til om det er/har vært utført arbeid på el-anlegget eller andre installasjoner (f.eks. oljetank, sentralfyr, ventilasjon)?

Svar

Ja, kun av faglært

Beskrivelse

Installert ny kraftig Bosch luft til vann varmpumpe som varmer opp gulvvarme, basseng og varmtvann til en total kostnad på ca 300.000,-

Arbeid utført av

Flekkerøy VVS

11.1 Foreligger det samsvarserklæring (i henhold til forskrift om elektriske lavspenningsanlegg)?

Nei Ja

12 Kjenner du til om det er utført kontroll av el-anlegget og/eller andre installasjoner (f.eks. oljetank, sentralfyr, ventilasjon)?

Nei Ja

Beskrivelse

Byttet motor i ventilasjonsanlegget i 2022

13 Har du ladeanlegg/ladeboks for elbil i dag?

Nei Ja

14 Kjenner du til om ufaglærte har utført arbeid som normalt bør utføres av faglærte, utover det som er nevnt tidligere (f.eks. drenering, murerarbeid, tømrerarbeid etc)?

Nei Ja

15 Er det nedgravd oljetank på eiendommen?

Nei Ja

16 Kjenner du til om det har vært utført arbeid på terrasse/garasje/tak/fasade?

Svar

Ja, kun av faglært

Beskrivelse

Byttet vindskeier på hele huset og dekket de med beslag på oversiden (nedenfor takstein) i 2020

Arbeid utført av

Byggmester Kjellevik/Hansen

17 Selges eiendommen med utleiedel, leilighet, hybel eller tilsvarende?

Nei Ja

18 Kjenner du til om det er innredet/bruksendret/bygget ut i kjeller eller loft eller andre deler av boligen?

Nei Ja

19 Kjenner du til forslag eller vedtatte reguleringsplaner, andre planer, nabovarsel eller offentlige vedtak som kan medføre endringer i bruken av eiendommen eller av dens omgivelser?

Nei Ja

20 Kjenner du til om det foreligger påbud/heftelser/krav/manglende tillatelser vedrørende eiendommen?

Nei Ja

21 Er det foretatt radonmåling?

Nei Ja

22 Kjenner du til manglende brukstillatelse eller ferdigattest?

Nei Ja

23 Kjenner du til om det foreligger skaderapporter/ tilstandsvurderinger eller utførte målinger?

Nei Ja

24 Er det andre forhold av betydning ved eiendommen som kan være relevant for kjøper å vite om (f.eks. rasfare, tinglyste forhold eller private avtaler)?

Nei Ja

Document reference: 14/11250031

Tilleggs kommentar

Sentralstøvsuger virker ikke

Jeg bekrefter at opplysningene er gitt etter beste skjønn. Jeg er kjent med at dersom jeg har gitt ufullstendige, uriktige eller misvisende opplysninger om eiendommen, vil forsikringsselskapet kunne søke hel eller delvis regress for sine utbetalinger eller redusere sitt ansvar helt eller delvis, jfr. vilkår for boligselgerforsikring punkt 7.1 og forsikringsavtaleloven kapittel 4.

Jeg er orientert om mitt mulige ansvar som selger etter avhendingsloven, eventuelt etter kjøpsloven (aksjeboliger), og om forsikringsgiver sitt boligselgerforsikringstilbud.

Jeg er klar over at avtale om forsikring er bindende. Jeg er også klar over at premietilbudet først kan påberopes når boligen er solgt (budaksept). Premietilbudet som er gitt av megler er bindende for forsikringsgiver i 6 – seks – måneder fra oppdragsinngåelse med megler.

Etter dette vil premien og forsikringsvilkårene kunne justeres. Når premietilbudet ikke lenger er bindende for forsikringsselskapet må egenerklæringsskjemaet signeres på nytt og eventuelle endringer påføres. Det vil da være forsikringspremien og forsikringsvilkårene på ny signeringsdato som legges til grunn.

Det kan ikke tegnes boligselgerforsikring ved følgende salg:

- mellom ektefeller eller slektninger i rett oppstigende eller nedstigenede linje, søsken, eller
- mellom personer som bor eller har bodd på boligeiendommen og/eller
- når salget skjer som ledd i sikredes næringsvirksomhet/er en næringsseiendom
- etter at boligeiendommen er lagt ut for salg.
- ved salg av helårs- og fritidsbolig er det krav til at det foreligger tilstandsrapport i henhold til Forskrift til avhendingslova (tryggere bolighandel).

Forsikringsselskapet kan ved skriftlig samtykke akseptere tegning av forsikring også i ovennevnte tilfeller.

Dersom forsikringsselskapet ikke har gitt skriftlig samtykke, kan erstatningen bortfalle.

Ved oppgjørsoppdrag trer forsikringen i kraft når kontrakten er signert av begge parter, begrenset til siste 12 måneder før overtakelse.

Forøvrig oppfordrer selger potensielle kjøpere til å undersøke eiendommen grundig, jf avhendingsloven § 3-10 og kjøpsloven § 20 (aksjeboliger).

Gyldig forsikring forutsetter at det for helårs- og fritidsbolig foreligger tilstandsrapport som er i henhold til Forskrift til avhendingslova (tryggere bolighandel).

Jeg ønsker boligselgerforsikring, og bekrefter å ha mottatt og lest forsikringsvilkårene og informasjonsbrosjyre til selger i forbindelse med kjøp av boligselgerforsikring. Forsikringen trer i kraft på det tidspunkt det foreligger en budaksept mellom partene, begrenset til tolv måneder før overtakelse. Ved oppgjørsoppdrag trer forsikringen i kraft når kontrakten er signert av begge parter, begrenset til siste 12 måneder før overtakelse. Jeg bekrefter med dette at eiendommen ikke er en næringsseiendom, at den ikke selges som ledd i næringsvirksomhet eller mellom ektefeller eller slektninger i rett oppstigende eller nedstigende linje, søsken, eller mellom personer som bor eller har bodd på boligeiendommen. Gyldig forsikring forutsetter at det for helårs- og fritidsbolig foreligger tilstandsrapport som er i henhold til Forskrift til avhendingslova (tryggere bolighandel). Forsikringen er ugyldig dersom den tegnes i strid med forsikringsvilkårene. Jeg er innforstått med at eiendomsmegleren ikke har fullmakt til å gjøre unntak fra ovennevnte begrensninger. Jeg er oppmerksom på at 8% av total forsikringskostnader honorar til Söderberg & Partners.

Jeg ønsker ikke boligselgerforsikring, men megler har tilbudt meg å kjøpe slik forsikring.

Jeg kan ikke kjøpe boligselgerforsikring ihht vilkår.

Document reference: 14:11250031

NAME OF SIGNER	IDENTIFIER	TIME	ELECTRONIC ID
Elsa Marie Gundersen	1ee732773093ed4cc15e23f 239df21b9effd978e	13.02.2025 10:53:50 UTC	Signer authenticated by Nets One time code

NAME OF SIGNER	IDENTIFIER	TIME	ELECTRONIC ID
Fredrik Gundersen	0317472599dd0e6f418ceaf 0639af1c9d6fbe841	13.02.2025 10:14:40 UTC	Signer authenticated by Nets One time code

Document reference: 14:11250031

- This is a PDF document digitally signed by Nets' E-Signing service.
- The document's integrity is protected by signing and sealing the contents with a certificate issued to Nets by a third party. Validating the signature confirms that the contents have not been modified since the time of signing.
- For more information about document formats, see <https://www.nets.eu/developer>

ENERGIATTEST

Adresse	Knudsmyr 17
Postnummer	4625
Sted	FLEKKERØY
Kommunenavn	Kristiansand
Gårdsnummer	3
Bruksnummer	193
Seksjonsnummer	—
Andelsnummer	—
Festenummer	—
Bygningsnummer	15323558
Bruksenhetsnummer	H0101
Merkenummer	Energiattest-2024-44580
Dato	29.10.2024

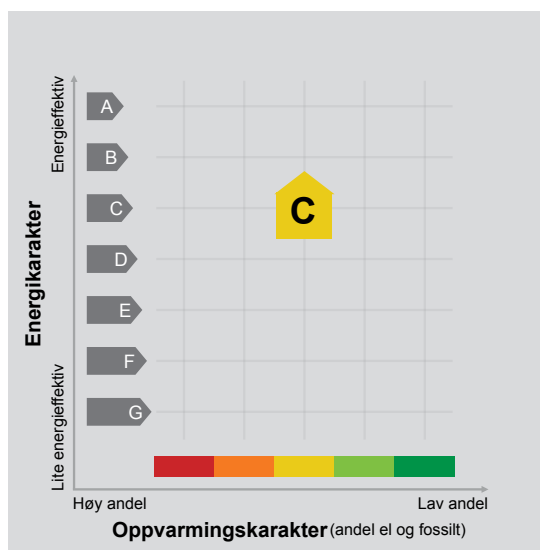

Energimerket angir boligens energistandard. Energimerket består av en energikarakter og en oppvarmingskarakter, se i figuren. Energimerket symboliseres med et hus, hvor fargen viser oppvarmingskarakter, og bokstaven viser energikarakter.

Energikarakteren angir hvor energieffektiv boligen er, inkludert oppvarmingsanlegget. Energikarakteren er beregnet ut fra den typiske energibruken for boligtypen. Beregningene er gjort ut fra normal bruk ved et gjennomsnittlig klima. Det er boligens energimessige standard og ikke bruken som bestemmer energikarakteren. A betyr at boligen er energieffektiv, mens G betyr at

boligen er lite energieffektiv. En bolig bygget etter byggeforskriftene vedtatt i 2010 vil normalt få C.

Oppvarmingskarakteren forteller hvor stor andel av oppvarmingsbehovet (romoppvarming og varmtvann) som dekkes av elektrisitet, olje eller gass. Grønn farge betyr lav andel el, olje og gass, mens rød farge betyr høy andel el, olje og gass. Oppvarmingskarakteren skal stimulere til økt bruk av varmepumper, solenergi, biobrensel og fjernvarme.

Om bakgrunnen for beregningene, se www.energimerking.no.

Målt energibruk

Brukeren har valgt å ikke oppgi målt energibruk.



Hvordan boligen benyttes har betydning for energibehovet

Energi behovet påvirkes av hvordan man benytter boligen, og kan forklare avvik mellom beregnet og målt energibruk. Gode energivaner bidrar til at energibehovet reduseres. Energi behovet kan også bli lavere enn normalt dersom:

- deler av boligen ikke er i bruk,
- færre personer enn det som regnes som normalt bruker boligen, eller
- den ikke brukes hele året.

Gode energivaner

Ved å følge enkle tips kan du redusere ditt energi behov, men dette vil ikke påvirke boligens energimerke.

Energimerkingen kan kun endres gjennom fysiske endringer på boligen.

Tips 1: Følg med på energibruken i boligen

Tips 2: Luft kort og effektivt

Tips 3: Redusér innnetemperaturen

Tips 4: Bruk varmtvann fornuftig

Mulige forbedringer for boligens energistandard

Ut fra opplysningene som er oppgitt om boligen, anbefales følgende energieffektiviserende tiltak. Dette er tiltak som kan gi bygningen et bedre energimerke.

Noen av tiltakene kan i tillegg være svært lønnsomme. Tiltakene bør spesielt vurderes ved modernisering av bygningen eller utskifting av teknisk utstyr.

Tiltaksliste (For full beskrivelse av tiltakene, se Tiltaksliste - vedlegg 1)

- Velg hvitevarer med lavt forbruk

- Tidsstyring av panelovner

- Tidsstyring av elektrisk gulvvarme / takvarme

- Slå el.apparater helt av

Det tas forbehold om at tiltakene er foreslått ut fra de opplysninger som er gitt om boligen. Fagfolk bør derfor kontaktes for å vurdere tiltakene nærmere. Eventuell gjennomføring av tiltak må skje i samsvar

med gjeldende lovverk, og det må tas hensyn til krav til godt innneklima og forebygging av fuktskader og andre byggskader.



Boligdata som er grunnlag for energimerket

Energimerket og andre data i denne attesten er beregnet ut fra opplysninger som er gitt av boligeier da attesten ble registrert. Nedenfor er en oversikt over oppgitte opplysninger, som boligeier er ansvarlig for.

Der opplysninger ikke er oppgitt, brukes typiske standardverdier for den aktuelle bygningstypen. For mer informasjon om beregninger, se www.energimerking.no/beregninger.

Bygningskategori:	Småhus
Bygningstype:	Enebolig
Byggeår	1998
Bygningsmateriale:	MurTeglstein
BRA:	289
Ant. etg. med oppv. BRA:	2
Detaljert vegger:	Ja
Detaljert vindu:	Ja

Teknisk installasjon

Oppvarming:	Elektrisk Varmepumpe Ved
Ventilasjon	Balansert ventilasjon





Om grunnlaget for energiattesten

Oppgitte opplysninger om boligen kan finnes ved å gå inn på www.energimerking.no, og logge inn via ID-porten/Altinn. På siden "Eiendommer" kan du søke opp bygninger og hente fram energiattester som er laget tidligere. For å se detaljer for en bolig hvor det er brukt detaljert registrering må du velge "Gjenbruk"

av aktuell attest under Offisielle energiattester i skjermbildet "Valgt eiendom". Boligeier er ansvarlig for at det blir brukt riktige opplysninger. Eventuelle gale opplysninger må derfor tas opp med selger eller utleier da dette kan ha betydning for prisfastsettelsen. Det kan når som helst lage en ny energiattest.

Om energimerkeordningen

Enova er ansvarlig for energimerkeordningen. Energimerket beregnes på grunnlag av oppgitte opplysninger om boligen. For informasjon som ikke er oppgitt, brukes typiske standardverdier for den aktuelle bygningstypen fra tidsperioden den ble bygd i. Beregningsmetodene for energikarakteren baserer seg på NS 3031 (www.energimerking.no/NS3031).

Spørsmål om energiattesten, energimerkeordningen eller gjennomføring av energieffektivisering og tilskuddsordninger kan rettes til Enova. Svarer på tlf. 24 24 08 95 eller svarer@enova.no.

Plikten til energimerking er beskrevet i energimerkeforskriften (bygninger).

Nærmere opplysninger om energimerkeordningen kan du finne på www.energimerking.no.

For ytterligere råd og veiledning om effektiv energibruk, vennligst se www.enova.no/hjemme eller ring Enova svarer på tlf. **24 24 08 95**.

Tiltaksliste: Vedlegg til energiattesten

Brukertiltak

Tiltak 1: Velg hvitevarer med lavt forbruk

Når du skal kjøpe nye hvitevarer så velg et produkt med lavt strømforbruk. Produktene deles inn i energiklasser fra A til G, hvor A er det minst energikrevende. Mange produsenter tilbyr nå varer som går ekstra langt i å være energieffektive. A+ og det enda bedre A++ er merkinger som har kommet for å skille de gode fra de ekstra gode produktene.

Tiltak 2: Slå el.apparater helt av

Elektriske apparater som har stand-by modus trekker strøm selv når de ikke er i bruk, og må derfor slås helt av.

Tiltak 3: Redusér innetemperaturen

Ha en moderat innetemperatur, for hver grad temperatursenkning reduseres oppvarmingsbehovet med 5 %. Mennesker er også varmekilder; jo flere gjester – desto større grunn til å dempe varmen. Ha lavere temperatur i rom som brukes sjelden eller bare deler av døgnet. Montér tetningslister rundt trekkfulle vinduer og dører (kan sjekkes ved bruk av myggspiral/røyk eller stearinlys). Sett ikke møbler foran varmeovner, det hindrer varmen i å sirkulere. Trekk for gardiner og persienner om kvelden, det reduserer varmetap gjennom vinduene.

Tiltak 4: Luft kort og effektivt

Ikke la vinduer stå på gløtt over lengre tid. Luft heller kort og effektivt, da får du raskt skifta lufta i rommet og du unngår nedkjøling av gulv, tak og vegger.

Tiltak 5: Fyr riktig med ved

Bruk tørr ved, god trekk, og legg ikke i for mye av gangen. Fyring i åpen peis er mest for kosens skyld. Hold spjeldet lukket når ovnen/peisen ikke er i bruk.

Tiltak 6: Spar strøm på kjøkkenet

Ikke la vannet renne når du vasker opp eller skyller. Bruk kjeler med plan bunn som passer til platen, bruk lokk, kok ikke opp mer vann enn nødvendig og slå ned varmen når det har begynt å koke. Slå av kjøkkenventilatoren når det ikke lenger er behov. Bruk av microbølgeovn til mindre mengder mat er langt mer energisparende enn komfyren. Tin frossenmat i kjøleskapet. Kjøøl - og frys skal avrimes ved behov for å hindre unødvendig energibruk og for høy temperatur inne i skapet / boksen (nye kjølekap har ofte automatisk avriming). Fjern støv på kjøleribber og kompressor på baksiden. Slå av kaffetraker når kaffen er ferdig traktet og bruk termos. Oppvaskmaskinen har innebygde varmeelementer for oppvarming av vann og skal kobles til kaldvannet, kobles den til varmtvannet øker energibruken med 20 - 40 % samtidig som enkelte vaske - og skylleprosesser foregår i feil temperatur.

Tiltak 7: Bruk varmtvann fornuftig

Bytt til sparedusj hvis du ikke har. For å finne ut om du bør bytte til sparedusj eller allerede har sparedusj kan du ta tiden på fylling av ei vaskebøtte; nye sparedusjer har et forbruk på kun 9 liter per minutt. Ta dusj i stedet for karbad. Skift pakning på dryppende kraner. Dersom varmtvannsberederen har nok kapasitet kan temperaturen i berederen reduseres til 70gr.

Tiltak 8: Vask med fulle maskiner

Fyll opp vaske- og oppvaskmaskinen før bruk. De fleste maskiner bruker like mye energi enten de er fulle eller ikke.

Tiltak 9: Slå av lyset og bruk sparepærer

Slå av lys i rom som ikke er i bruk. Utnytt dagslyset. Bruk sparepærer, spesielt til utelys og rom som er kalde eller bare delvis oppvarmet.

Tiltak 10: Følg med på energibruken i boligen

Gjør det til en vane å følge med energiforbruket. Les av måleren månedlig eller oftere for å være bevisst energibruken. Ca halvparten av boligens energibruk går til oppvarming.

Tiltak 11: Tiltak utendørs

Monter urbryter (koblingsur) på motorvarmeren slik at den ikke står på mer enn nødvendig. Skift til sparepærer. Sparepærer på 5, 7, 11, 15, og 20 W tilsvarer glødelamper på henholdsvis 25, 40, 60, 75 og 100 W, og de varer dessuten lenger, 8.000-15.000 timer mot 1.000-2.500 timer for glødelamper. Det kan monteres fotocelle på utebelysningen slik at det automatisk går av/på etter dagslyset/mørket. Eller det kan monteres bevegelsessensor slik at lyset kun går på ved bevegelse og slås av automatisk etter forhåndsinnstilt tid. For snøsmelteanlegg som kun er manuelt styrt av/på eller ift. lufttemperatur kan det installeres automatikk slik at snøsmelteanlegget både er temperatur- og nedbørsstyrt dvs. når det registreres nedbør og kulde samtidig.

Tiltak på elektriske anlegg

Tiltak 12: Tidsstyring av panelovner

Elektriske varmeovner er utstyrt med termostat men har ikke automatikk for tidsstyring / nattsenkning av temperaturen. Dersom ovnene er meget gamle kan det vurderes en utskiftning til nye ovner med termostat- og tidsstyring, eller det ettermonteres spareplugg eller automatikk for tidsstyring på eksisterende ovn. Dersom mange ovner skiftes ut bør det vurderes et system hvor temperatur og tidsinnstillinger i ulike rom i boligen styres fra en sentral enhet.

Tiltak 13: Tidsstyring av elektrisk gulvvarme / takvarme

For gulvvarme eller takvarme med styringsenhet m/termostat kan det vurderes utskiftning til ny styringsenhet med kombinert termostat- og tidsstyring. Dersom mange slike styringsenheter og/eller panelovner skiftes ut bør det vurderes et system hvor temperatur og tidsinnstillinger i ulike rom i boligen styres fra en sentral enhet. Merk at flere vanlige typer termostater også har mulighet for tidsstyring i form av aktivisering av programfunksjonsknapp bak deksel, se medfølgende bruksanvisning.

Tiltak 14: Temperatur- og tidsstyring av panelovner

Evt. eldre elektriske varmeovner uten termostat skiftes ut med nye termostatregulerte ovner med tidsstyring, eller det ettermonteres termostat / spareplugg på eksisterende ovn. Dersom mange ovner skiftes ut bør det vurderes et system hvor temperatur og tidsinnstillinger i ulike rom i boligen styres fra en sentral enhet.

Bygningsmessige tiltak

Tiltak 15: Montering tetningslister

Luftlekkasjer mellom karm og ramme på vinduer og mellom karm og dørrblad kan reduseres ved montering av tetningslister. Lister i silikon- eller EPDM-gummi gir beste resultat.

Tiltak utendørs

Tiltak 16: Montere urbryter på motorvarmer

Det monteres urbryter (koblingsur) på motorvarmeren slik at den ikke står på mer enn nødvendig.

Tiltak 17: Skifte til sparepærer på utebelysning

Sparepærer på 5, 7, 11, 15, og 20 W tilsvarer glødelamper på henholdsvis 25, 40, 60, 75 og 100 W. Sparepærer gir like mye lys som vanlige glødelamper, men bruker bare rundt 20% av energien. De varer dessuten lenger, 8.000-15.000 timer mot 1.000 - 2.500 timer for glødelamper.

Tiltak 18: Montere automatikk på utebelysning

Det kan monteres fotocelle på utebelysningen slik at det automatisk går av/på etter dagslyset/mørket. Eller det kan monteres bevegelsessensor slik at lyset kun går på ved bevegelse og slås av automatisk etter forhåndsinnstilt tid.

Tiltak 19: Termostat- og nedbørsstyring av snøsmelteanlegg

Snøsmelteanlegget er kun manuelt styrt, eller styres kun etter lufttemperatur. Det installeres automatikk slik at snøsmelteanlegget både er temperatur- og nedbørsstyrt. Det kan være i form av en temperatur- og snøføler i bakken, med temperatur- og fuktføler i luften. Snøsmelteanlegget aktiveres kun ved behov dvs. når det registreres nedbør og kulde samtidig.

Tiltak på luftbehandlingsanlegg

Tiltak 20: Montere urstyring på avtrekksvifter / ventilasjonsanlegg

Det bør undersøkes hvorvidt ventilasjonsanlegget har mulighet for trinnvis regulering av luftmengden (1,2,3 eller max/normal/min) og evt. urstyring tilknyttet denne funksjonen. Det bør evt. ettermonteres et ukesur som styrer luftmengdene avhengig av brukstiden. For boliger bør ikke ventilasjonen stoppes når boligen ikke er i bruk, men det bør være en minsteventilasjon på ca 0,2 l/s pr. m².

Tiltak på varmeanlegg

Tiltak 21: Isolering av varmerør, ventiler, pumper

Eventuelle røرنett, rørbend, ventiler, pumpehus etc som er uisolerte bør isoleres for å redusere unødvendig varmetap. På ventiler og komponenter kan det monteres avtagbare isoleringsputer. Det vil da i tillegg være enklere å oppnå ønsket turtemperatur i hele anlegget.



Kristiansand kommune
Plan- og bygningssetaten

PLAN- OG BYGNINGSETATEN

Gundersen Fred
Knutsmyr 17
4625 Flekkerøy

FERDIGATTEST

(Etter plan- og bygningsl. av 14.06.85, jfr. § 99 nr. 1)

Søker/melder:

Arkitekt Helge Rui
Vardåsveien 57
4637 KRISTIANSAND

Eiendom/byggeplass: Gnr.: Bnr.: Festenr.: Seksjonsnr.:
KNUDSMYR 17 3 193

Deres søknad : 12.12.96
Arbeidets art : Nybygg
Byggets art : Bolig
Behandling/vedtak: Behandlet av bygningssjefen
Vedtaks dato : 13.02.97 Saksnr: 97/ 142

Vi har besikket arbeidet i samsvar med pbl. § 99
Det er ikke funnet noe som strider mot vilkårene i
byggetillatelsen eller de gjeldende bestemmelser i
byggningslovgivningen.

Bygningen eller deler av denne må ikke tas i bruk til
annet formål enn det byggetillatelsen (jfr. § 93)
forutsetter. En slik bruksendring krever særskilt
tillatelse, jfr. pbl. § 93.

Merknader: Byggherren opplyser at merknader i brev av 01.04.98 er
er ordnet.

Sted:
Kristiansand

Dato:
27.04.99

Sign/stempel

Kristiansand, plan- og bygningssetaten
Geir B. Hansen

Arkitekt Helge Rui
Vardåsveien 57
4637 KRISTIANSAND

Deres ref.

Vår ref.
1EB/97/600/970087/L42

Dato: 13.02.1997

KNUDSMYR 17 - BOLIG M/GARASJE FOR FRED GUNDERSEN

Søknad om byggetillatelse mottatt 13.01.97. Plan l.etg. og snitt gjennom tomt dat. 20.01.97.
Boligen er plassert ca. 2 m fra grensen mot friareal og garasjetilbygget kommer helt inntil grensen. Grensen mot friarealet følger toppen av en bratt fjellknaus, slik at det ikke vil ha betydning for ferdselen på friområdet at hus og garasje kommer nærmere enn 4 meter. Dispensasjon fra § 70 i plan- og bygningsloven innvilges herved. Når det gjelder avstanden fra garasjetilbygget til grensen mot nr. 23 opplyser søkeren at dette er ok. for eier av Knudsmyr 23.

Plan- og bygningssjefen godkjenner søknad av 12.12.96. og gir byggetillatelse på følgende vilkår :

1. Plan- og bygningsetaten skal varsles for kontroll av bygningens høyde og plassering i marken før arbeidet igangsettes, jfr. Byggeforskrift 1987, kap.14:3.
2. Arbeidet må forestås av en godkjent ansvarshavende, jfr.pbl.§98. Søknadsskjema vedlegges.
3. Vedlagte erklæring må undertegnes av eier av Knudsmyr 23 og leveres hit før byggearbeidene kan påbegynnes.
4. Annenhvert rom på loft må ha rønningsvindu.
5. Sikringsanordningen for svømmebassenget skal godkjennes av politiet.
6. Gebyr kr 3950.- må innbetales. Faktura ettersendes til byggherren.

Ett sett godkjente dokumenter returneres.

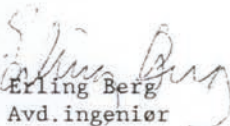

Erling Berg
Avd.ingeniør

Kopi: politiet
Ingeniørvesenets kontroll- og avgiftsavdeling
Fred Gundersen, Boks 8236, 4602 Kristiansand

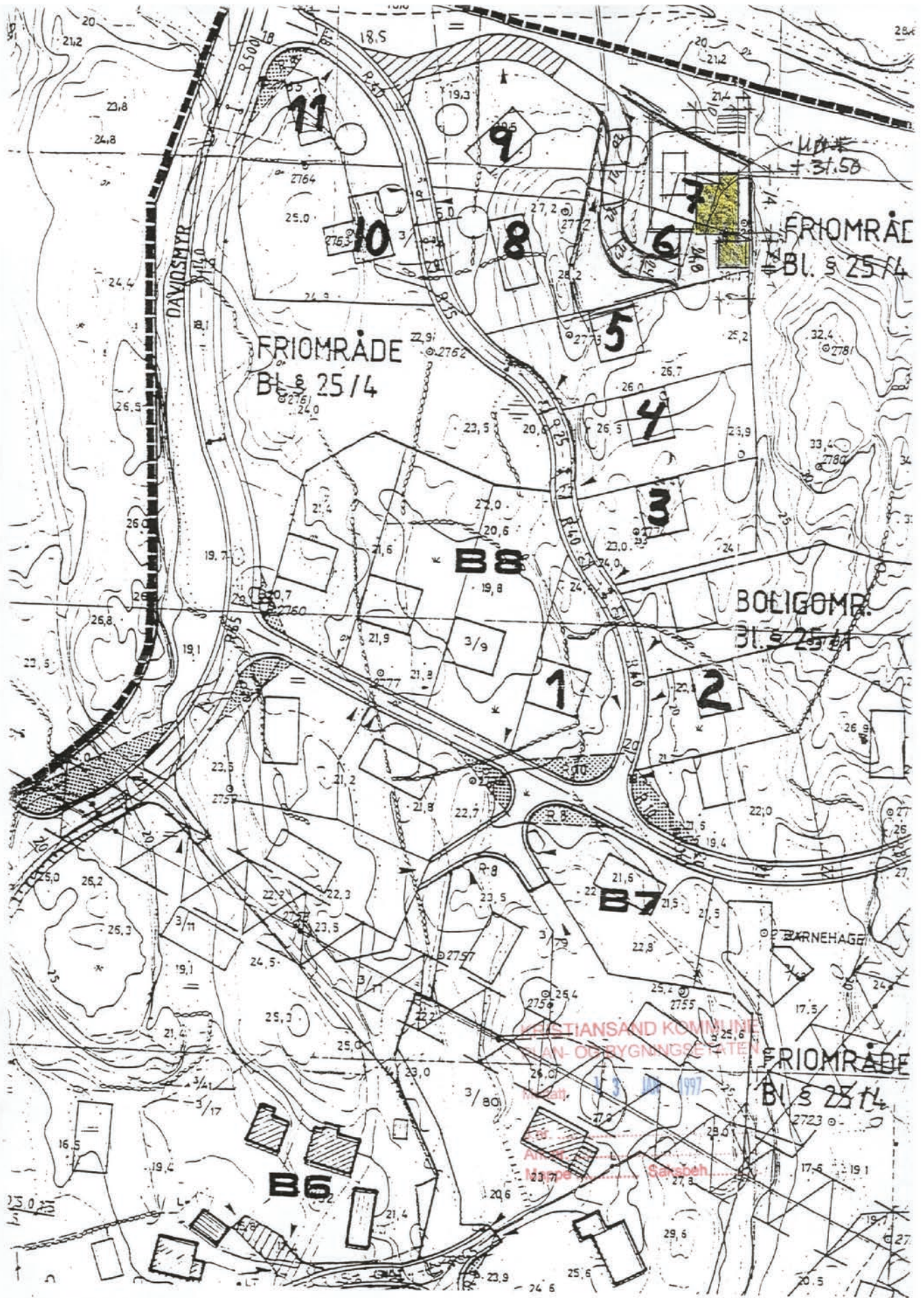

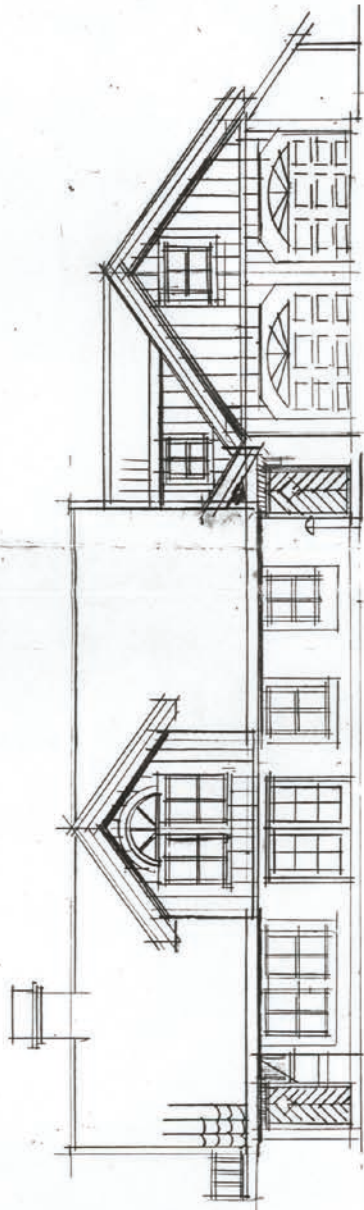

MOT VEST

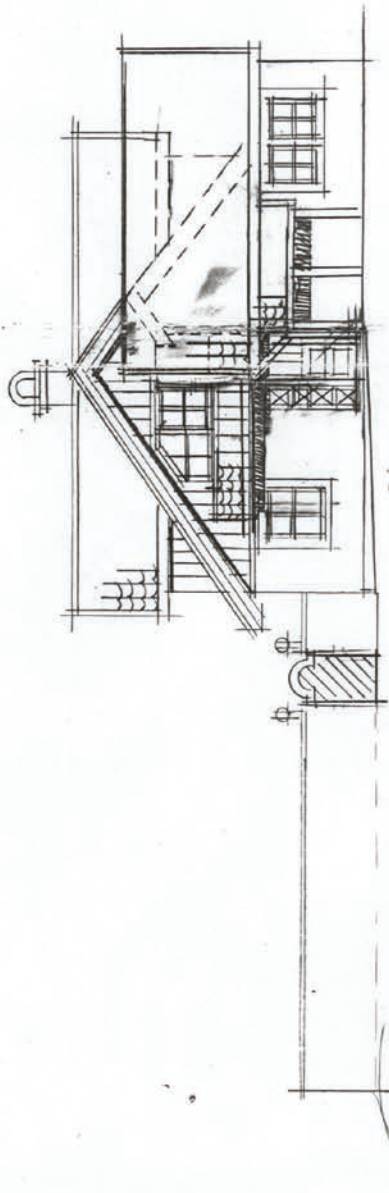

MOT SYD

KRISTIANSAND KOMMUNE
PLAN- OG BYGNINGSSETTEL

Mottatt 13 JAN 1987

Byggesaksnummer Sak-abebl

TEGN 3

NOTIS FOR BYGNINGSGRUPPEN
KNUDSMYR 15-17 .FLRKKP000VA.
FASADER VEST/OG SYD
M 1:100. DATO. 12-12-86
ARK.H.201.380-46697.

GODKJENT
PLAN- OG BYGNINGSSETTEL
I KRISTIANSAND

0 50 100
100. Plottet i størrelsesorden 1:1 er denne linjalen 100 mm.
Dansk Scanning AS

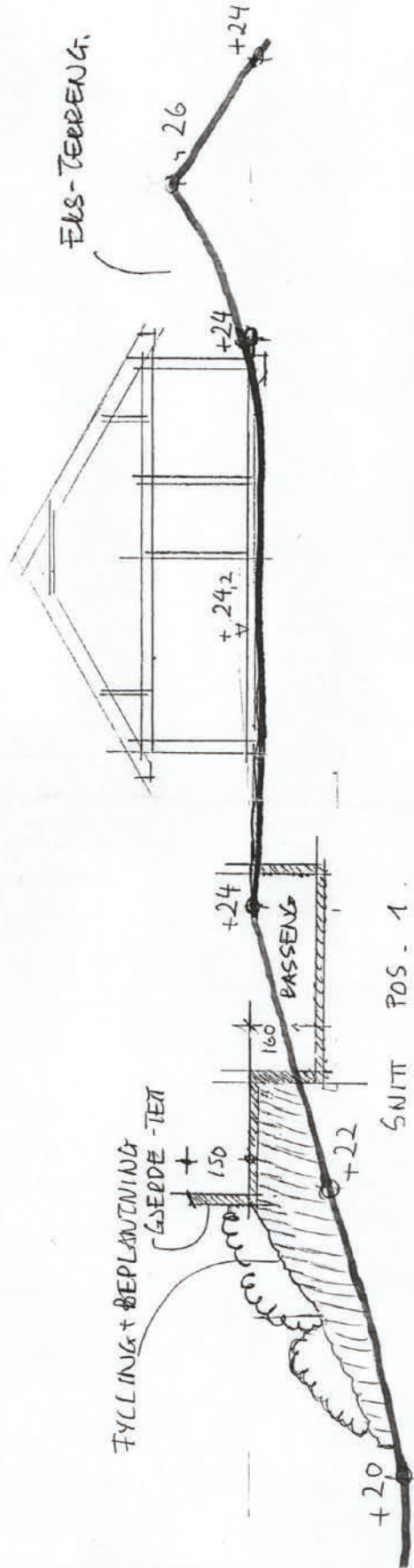

GODKJENT
PLAN- OG BYGGERISNINGEN
I KRISTIANSDAG

BOLIG FOR FRED GUNDERSEN
KNUDSMYR 17. FLEKKERØY
G.NR. 3 B.NR. 193
SNITT BASSENG. EKS. TERRÆNG
M. 1:100. 20-1-97
ARK. H. DVI. 380-4697.



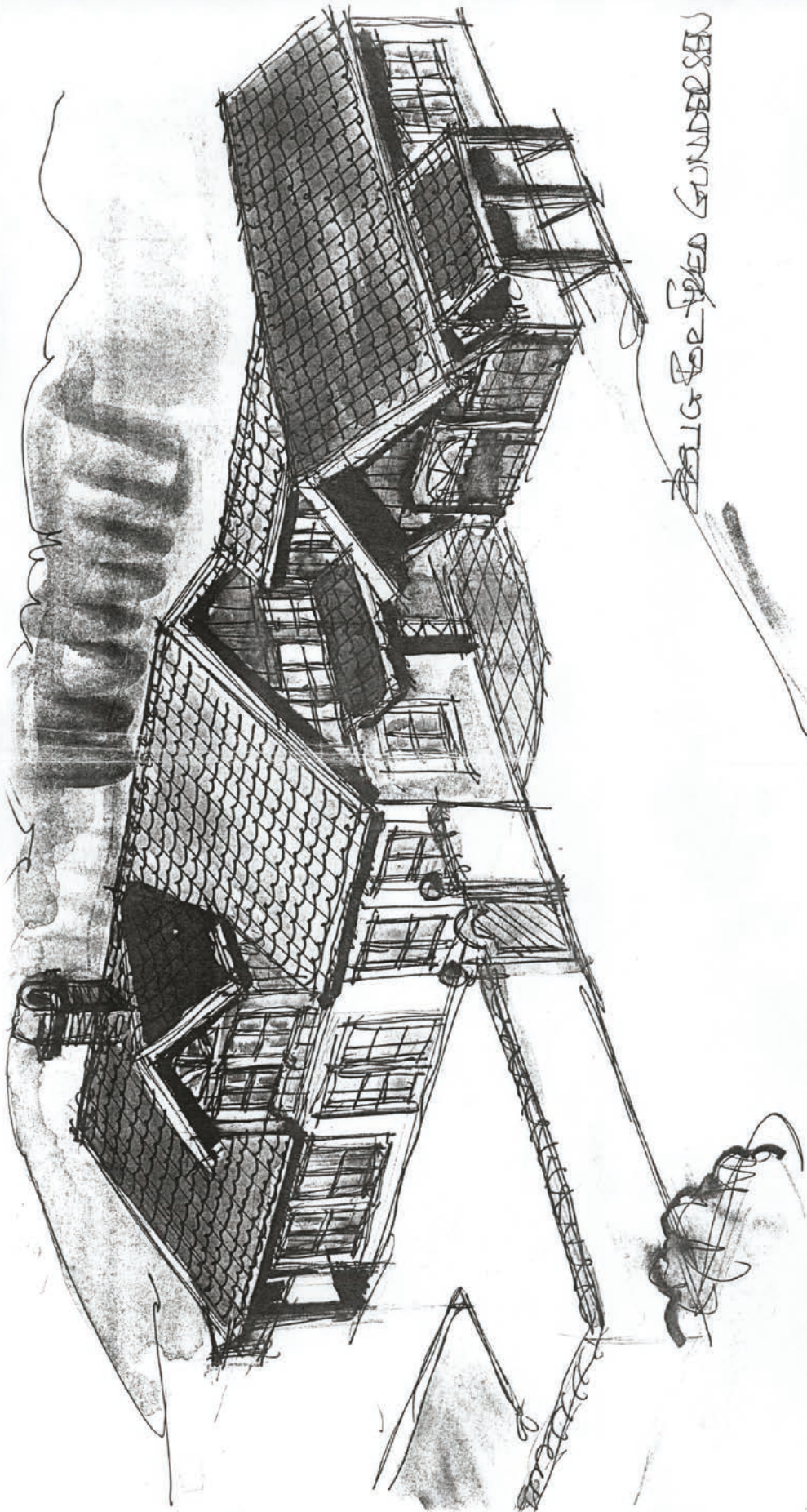

BLIG-BE-FRED GUNDESEN

0 50 100 Pliktet i størrelsesorden 1:1 er denne linjalen 100 mm
Dansk Scanning A/S

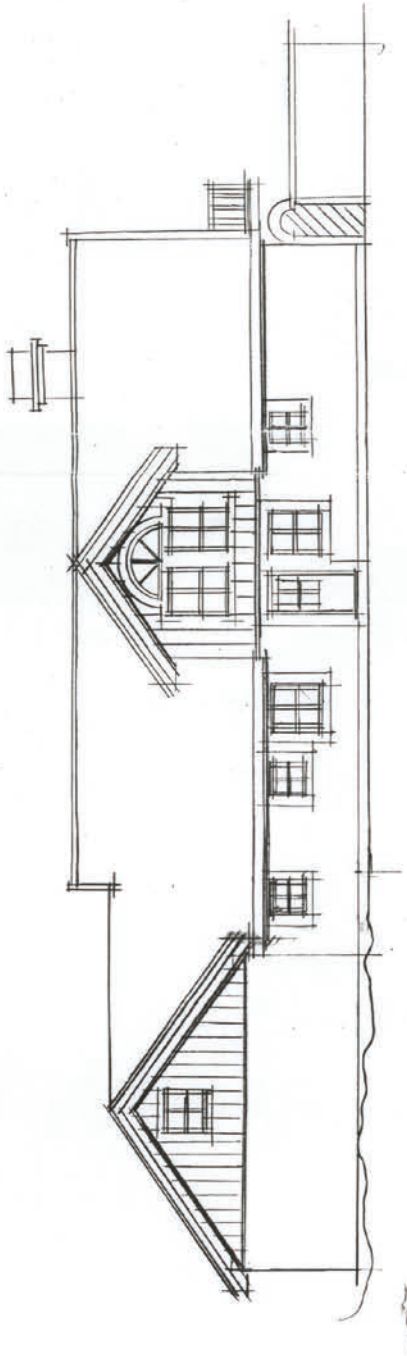

MOT ØST

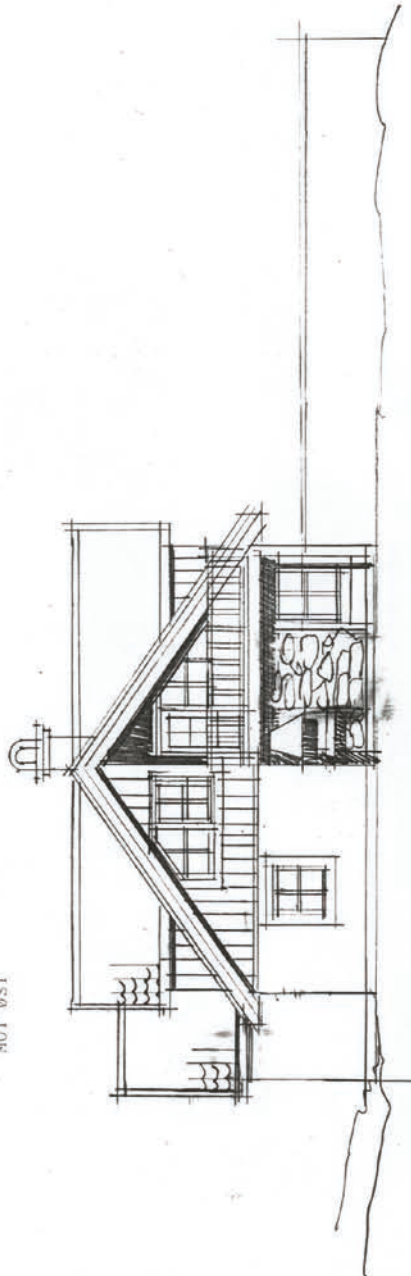

MOT NORD

KRISTIANSAND KOMMUNE
PLAN- OG BYGNINGSETATT

Mottatt 13 JAN 1977

J nr
Ark nr
Blappe **Selabøli**

GODKJENT
PLAN- OG BYGNINGSETATTEN
I KRISTIANSAND

TEGN 4

ROLIG FOR FRED GJENDERSEN
KNUDSMYR 15-17 - FLEKKERØYA,
M 1:100, DATO. 12-12-96
Ark. H. Pui. 380-6697.

0 50

100. Plottet i størrelsesorden 1:1 er denne linjalen 100 mm.

Dansk Scanning AS

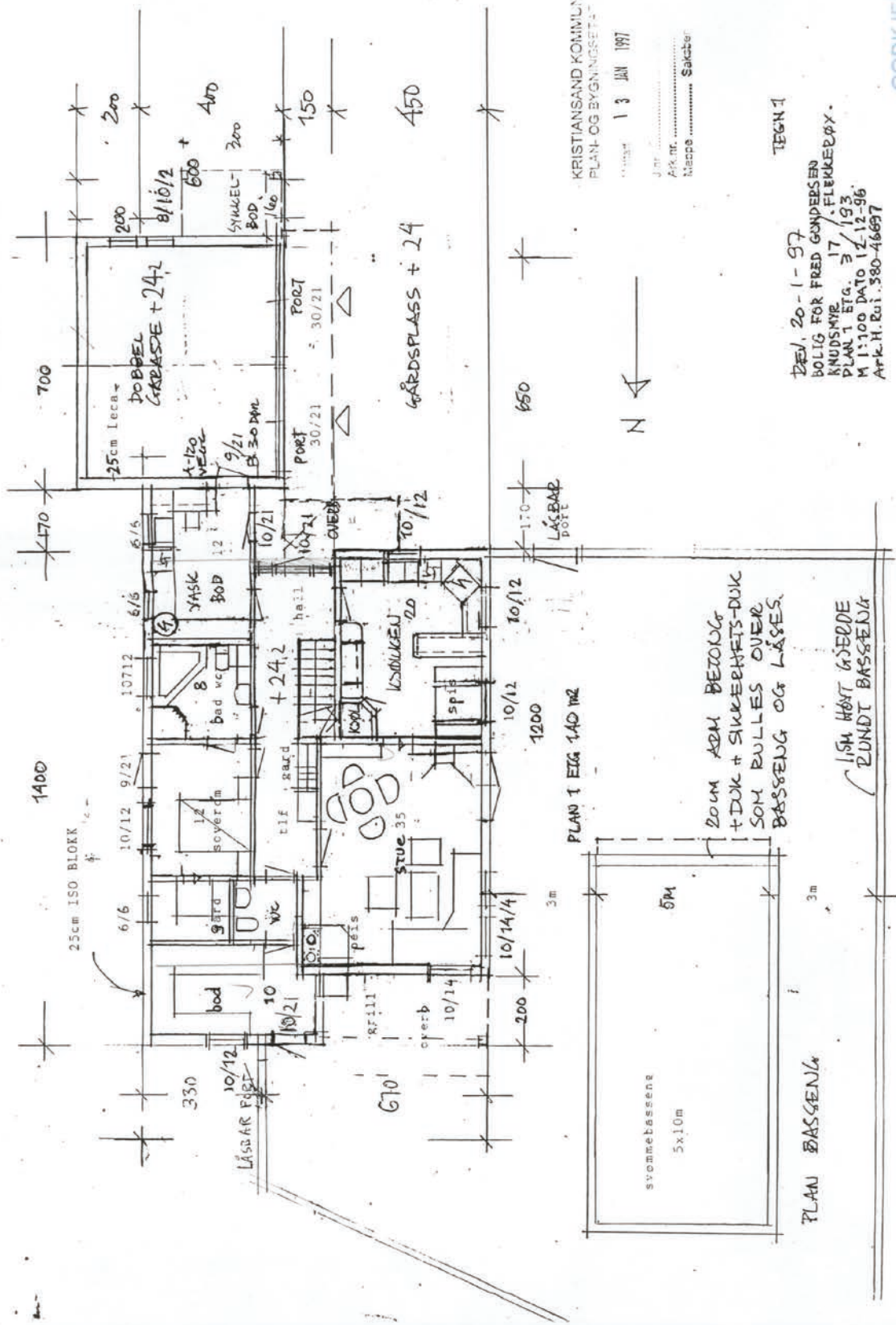

KRISTIANSSAND KOMMUNEN
 PLAN- OG BYGNINGSSETEN
 13 JUN 1987

Jnr.
 Ark.nr.
 Mappa Saknr.

TEGN 1

DEL. 20-1-97
 BOLIG FOR FRED GOMPESEN
 KNUDSNYE 17 FLEKKERØY.
 PLAN 1 ETG. 3/193
 M 1:100 DATO 12.12.96
 Ark.H. Rui. 380-46697

GODKJENT
 PLAN- OG BYGNINGSSETEN
 I KRISTIANSSAND



20cm ADM BEZONG
 + DUK + SIKKERHETS-DUK
 SOM RULLES OVER
 BASSENG OG LÅSES.

LIGH HØYT KÅSERDE
 RUNDT BASSENG

PLAN 1 ETG 140 M²



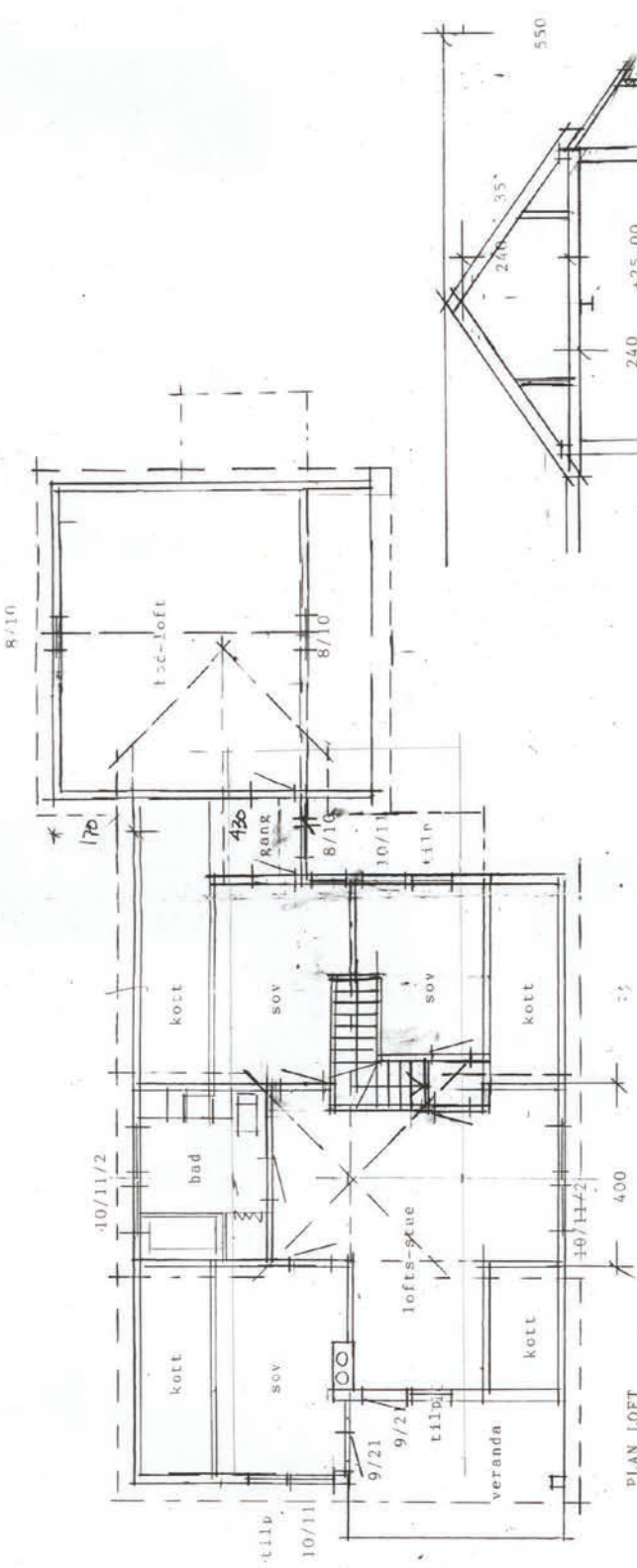

PLAN LOFT

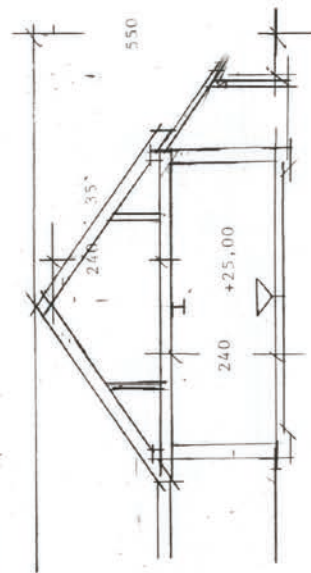

snitt garasje

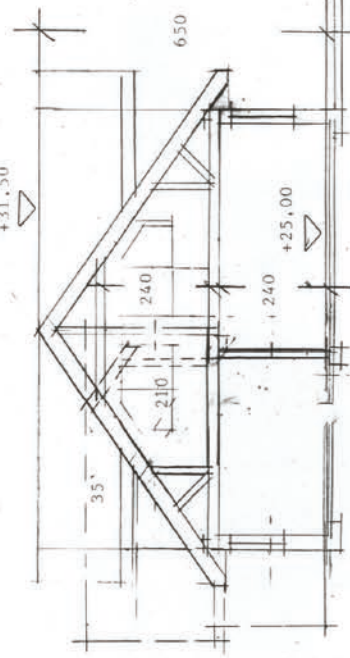
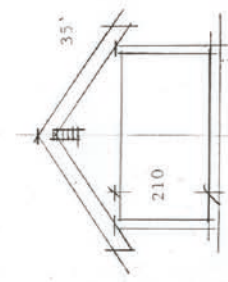

Snitt A-A

KRISTIANSAND KOMMUNE
PLAN- OG BYGNINGSSETATEN

Mottatt 13 JAN 1997

J.nr.
Ark.nr. TEGN 2
Mappe Opparbeid

ROLIG FOR FRED GUNDERSEN
KNUDSMYR 15-17 . FLEKKEROYA
PLAN LOFT SNITT
M 1:100 . DATO 12-12-96
Ark.H.Rui. 380-46697

GODKJENT
PLAN- OG BYGNINGSSETATEN
KRISTIANSAND





Fred Gundersen
Knudsmyr 17
4625 FLEKKERØY

Deres ref:

Vår ref (saksnr): 200303766-2

Saksbeh: Peder Dalen

Dato: 27.05.2003

VEDTAK - GODTATT MELDING

Svar på melding om tiltak etter plan- og bygningslovens § 86a;

Byggeplass:	KNUDSMYR 17	Eiendom:	3/193
Tiltakshaver:	Fred Gundersen	Adresse:	Knudsmyr 17, 4625 FLEKKERØY
Søker:	Fred Gundersen	Adresse:	Knudsmyr 17, 4625 FLEKKERØY
Tiltakstype:	Bod/garasje	Tiltaksart:	Oppføring

Det vises til melding om arbeid mottatt 20.05.2003.
Meldingen gjelder oppføring av garasje i en etasje med loft. Samlet bruksareal for bygningen blir 45 m².
Garasjen skal utføres med murte vegger i 1. etasje og støpt dekke over 1. etasje, for øvrig i tre.

Naboene har gitt samtykke til meldingen.

Da garasjen har to etasjer, kvistoppbygg og støpt dekke, kreves det ansvarlig utførende og kontrollerende for utførelsen. Søknad om ansvarsrett må innsendes og være godkjent før arbeidet igangsettes.
Søknadsskjema vedlegges.

For øvrig er tiltaket er godkjent som melding etter plan- og bygningslovens § 86a.

Utover ansvar for bærekonstruksjoner som nevnt ovenfor, er det tiltakshavers ansvar at tiltaket blir utført i samsvar med alle bestemmelser gitt i -, og i medhold av plan- og bygningsloven.

Tiltaket krever ikke påvisning av beliggenhet i plan og høyde. Tiltakshaver er selv ansvarlig for at tiltaket plasseres som vist i meldingen.

Plan- og bygningsetaten skal ha melding når byggearbeidene er ferdig utført.

Gebyr kr.1 220,- må innbetales. Faktura ettersendes.

Med hilsen

Peder Dalen
Saksbehandler

Vedlegg.



Plan- og
bygningsetaten
Servicebutikken
Tollbodgata 22

Postadresse:
Serviceboks 417
4604 Kristiansand

Telefon: 38 07 55 30
Telefaks: 38 07 55 44

Org.nr.: NO 963296746 MVA

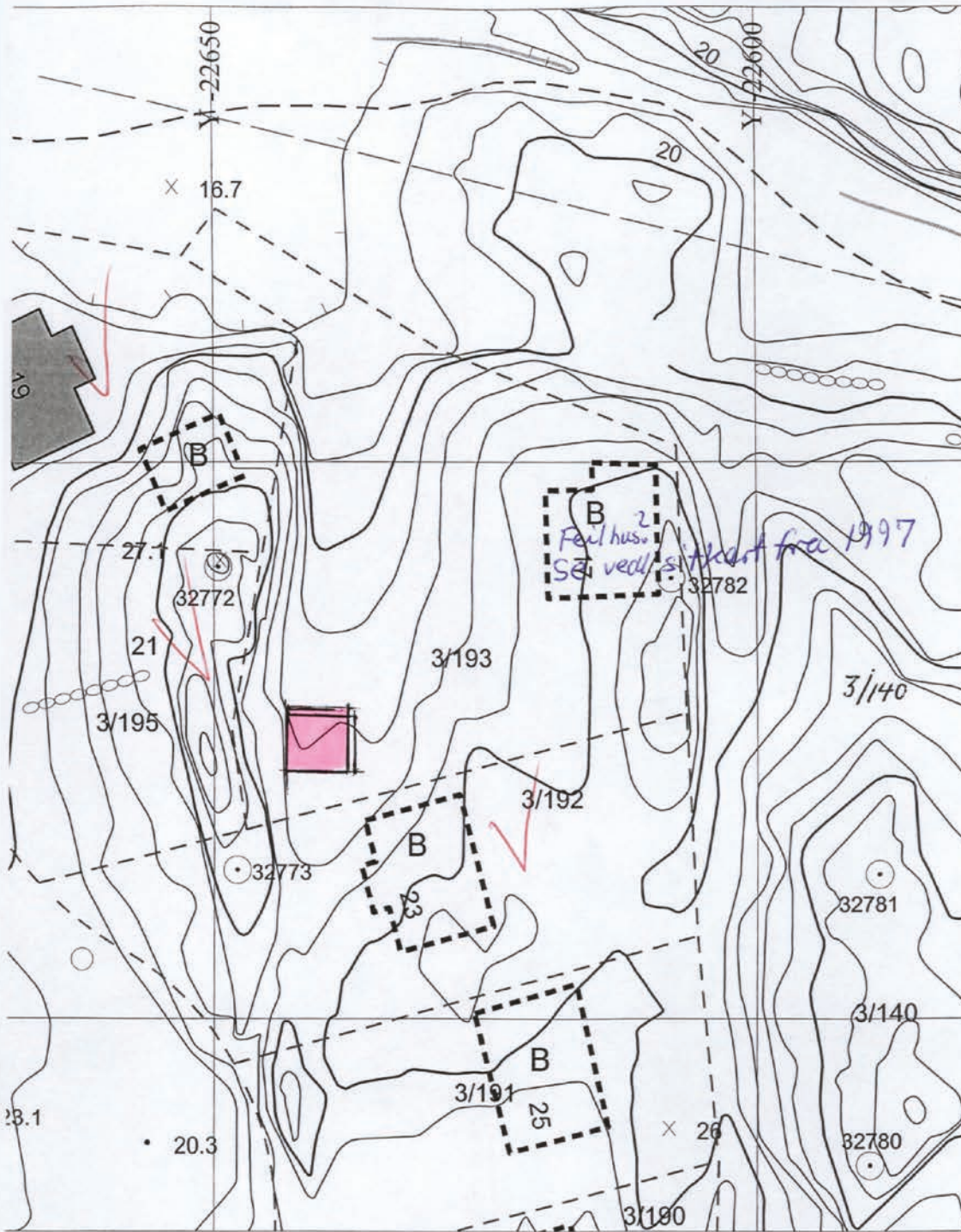

FORENKLET SITUASJONSKART

FOR DELE- SEKSJONERING- OG BYGGEMELDINGER

KRISTIANSAND KOMMUNE

OPPMÅLINGSVESENET

NBI Det kan forekomme feil i eiendomsgrenser og kartinnhold.

Bnr.: 193

Knudsmyr 17

omsgrenser: -----

fomsgrenser: -----

mur, kote.....

For å klargjøre grensen må det holdes kartforretning.

KRISTIANSAND KOMMUNE	
Teknisk sektor	
Saksnr.	Dok.nr.
Kontor/saksbeh.	
20 MAI 2003	
Aridvkode	
Unntatt off. i.h.t.	
Journalenhet: Plan- og bygningsetaten	

Målestokk= 1:500

Kartblad: K002-05-04-2

Dato: 20/05/03

Sign. *Greland*

Nabolagsprofil

Knudsmyr 17 - Nabolaget Lindebø/Skålevik - vurdert av 125 lokalkjente

Nabolaget spesielt anbefalt for

- Familier med barn
- Etablerere
- Godt voksne



Offentlig transport

Lindebøskauen skole Linje 57	4 min 0.3 km
Kristiansand stasjon Linje F5	17 min 12.4 km
Kristiansand Kjevik	32 min

Skoler

Flekkerøy skole (1-7 kl.) 360 elever, 20 klasser	26 min 1.9 km
Lindebøskauen skole (8-10 kl.) 181 elever, 10 klasser	5 min 0.3 km
Vågsbygd videregående skole 510 elever	14 min 9.2 km
Kristiansand katedralskole/Gimle	20 min

Ladepunkt for el-bil

Lindebø Brygge - Kristiansand kom...	14 min
--------------------------------------	--------

«Idyllisk og barnevennlig område med hyggelige naboer.»

Sitat fra en lokalkjent



Opplevd trygghet

Veldig trygt 94/100



Kvalitet på skolene

Veldig bra 89/100



Naboskapet

Godt vennskap 81/100

Aldersfordeling

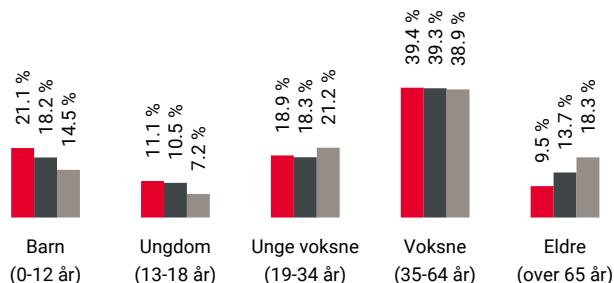

Område	Personer	Husholdninger
Lindebø/Skålevik	1 731	594
Skålevik	3 637	1 347
Norge	5 425 412	2 654 586

Barnehager

Taremareskogen barnehage (1-5 år) 43 barn	3 min 0.2 km
Lindebøskauen Solkollen barnehage (1-5... 96 barn	6 min 0.4 km
Flekkerøya barnehage (0-5 år) 53 barn	24 min 1.7 km

Dagligvare

Kiwi Flekkerøy Post i butikk, PostNord	21 min 1.6 km
Joker Ytre Vågsbygd PostNord	9 min 6.3 km



Innholdet i nabolagsprofilen er hentet fra ulike datakilder, og feil eller mangler kan forekomme. Vurderinger og sitater er innhentet på web og gir uttrykk for hvordan naboene vurderer nabolaget. FINN.no AS kan ikke holdes ansvarlig for feil/mangler i profilen. Copyright © Finn.no AS 2025

Primære transportmidler

 1. Egen bil



 2. Sykkel

 **Turmulighetene**
Nærhet til skog og mark 97/100

 **Støynivået**
Lite støynivå 95/100

 **Trafikk**
Lite trafikk 92/100

Sport

 Flekkerøy idrettspark 11 min 
Aktivitetshall, ballspill, fotball 0.8 km

 Flekkerøy skole 26 min 
Aktivitetshall, ballspill 1.9 km

 Fresh Fitness Vågsbygd Kjos 12 min 

 Fresh Fitness Vågsbygd Lumber 13 min 

Boligmasse

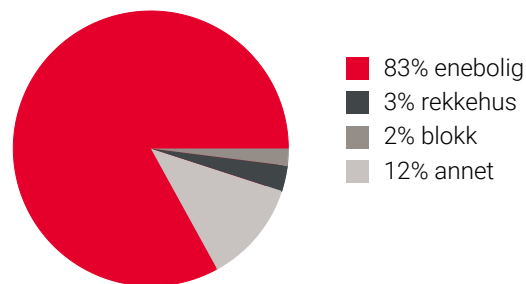

«Mange flotte naboer med godt samhold.»

Sitat fra en lokalkjent



Varer/Tjenester

 AMFI Vågsbygd 13 min 

 Boots apotek Vågsbygd 9 min 

Aldersfordeling barn (0-18 år)

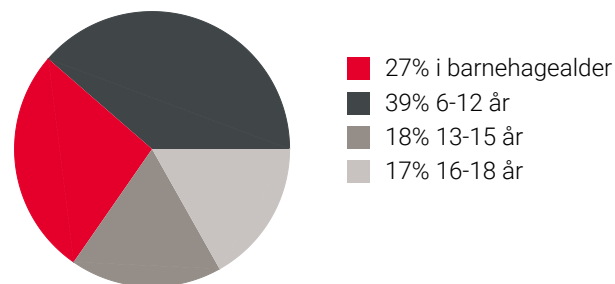

Familiesammensetning

Par m. barn



Par u. barn



Enslig m. barn





Enslig u. barn



Flerfamilier





0% 43%

 Lindebø/Skålevik
 Skålevik
 Norge

Sivilstand

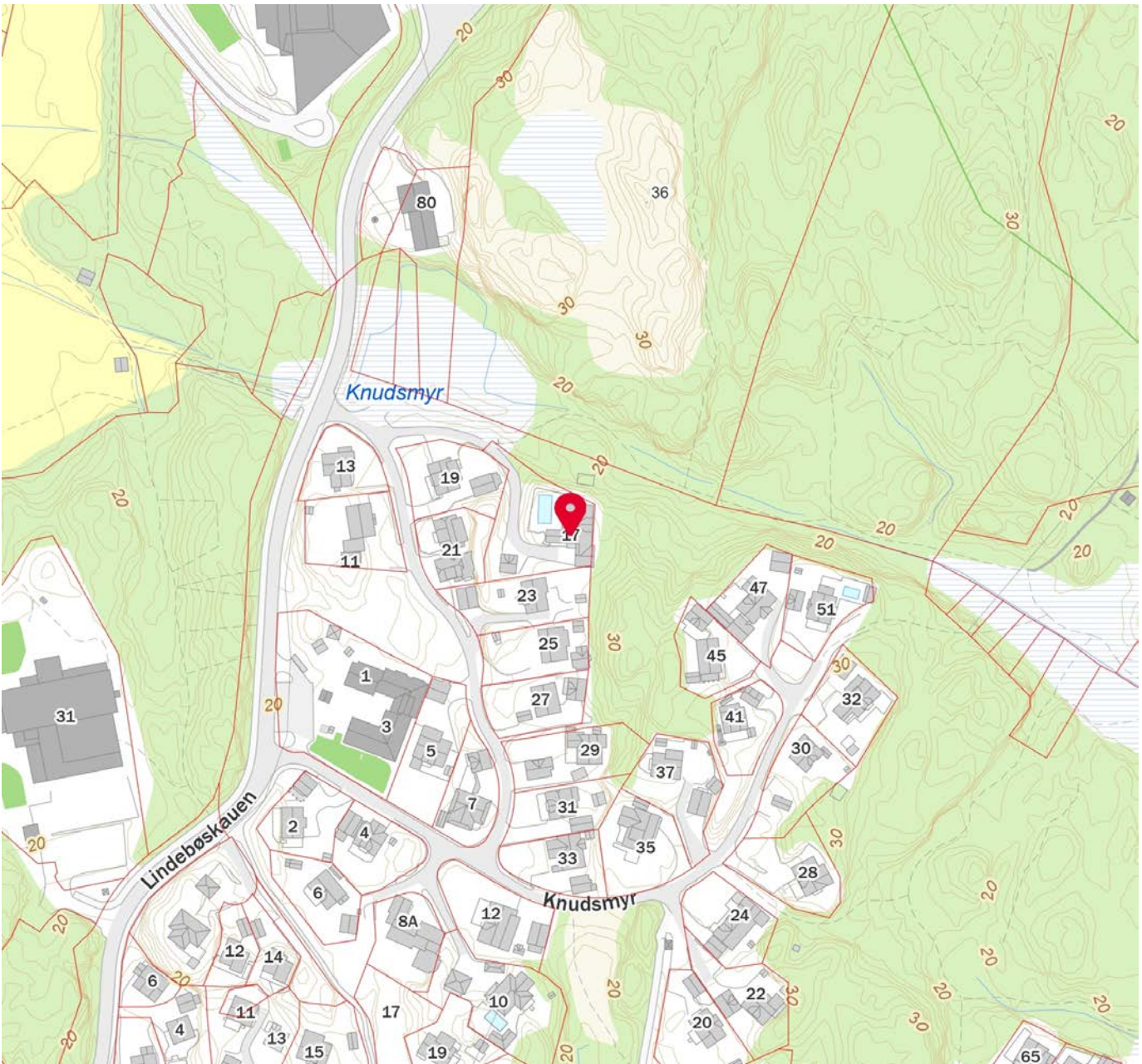
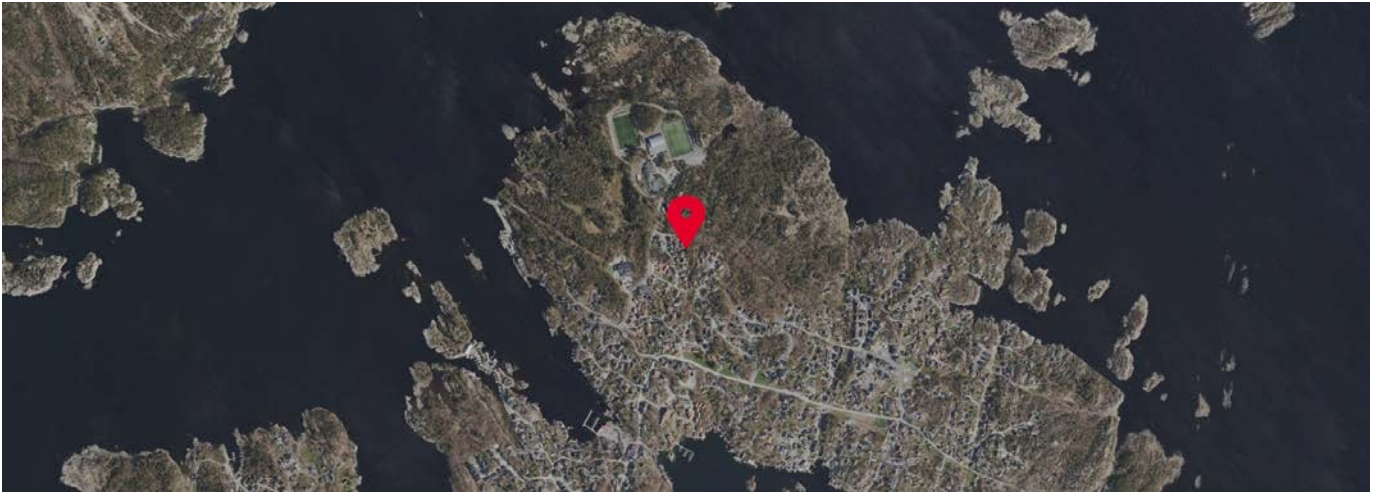
		Norge
Gift	44%	33%
Ikke gift	50%	54%
Separert	5%	9%
Enke/Enkemann	2%	4%



 Innholdet i nabolagsprofilen er hentet fra ulike datakilder, og feil eller mangler kan forekomme. Vurderinger og sitater er innhentet på web og gir uttrykk for hvordan naboeene vurderer nabolaget. FINN.no AS kan ikke holdes ansvarlig for feil/mangler i profilen. Copyright © Finn.no AS 2025



OVERSIKT OVER LØSØRE OG TILBEHØR TIL EIENDOMMEN

Oversikten er utarbeidet av Norges Eiendomsmeglerforbund, Eiendom Norge og Advokatforeningens Eiendomsmeglingsgruppe, og er gjeldende fra 1. januar 2020.

Generelt

Lov om avhending av fast eiendom (avhendingslova/avhl.) av 3. juli 1992 regulerer kjøper og selgers rettigheter og plikter ved overdragelse av fast eiendom og andeler i borettslag.

I henhold til avhl. § 3-4 skal eiendommen, når annet ikke er avtalt, overdras med innredninger og utstyr som etter lov, forskrift eller annet offentlig vedtak skal følge med. Det samme gjelder varig innredning og utstyr som enten er fastmontert eller er særskilt tilpasset bygningen, jf. avhl. § 3-5. Loven inneholder ingen detaljert oversikt over hva som omfattes av «innredning og utstyr», og over hva som skal regnes som «fastmontert eller særskilt tilpasset».

Partene kan fritt avtale hva som skal følge med eiendommen ved salg. Bransjens liste over løsøre og tilbehør som skal følge med eiendommen, er en del av avtalen mellom kjøper og selger dersom ikke annet er opplyst i salgsoppgaven, kjøper har tatt forbehold i bud eller avtale på annen måte er inngått. Der intet annet er avtalt, vil løsøre og tilbehør medfølge slik dette fremkommer av avhl. § 3-4 og § 3-5 og denne oversikt.

Produkter og installasjoner som medfølger overdras uten noen form for garantier, utover eventuell gjenværende leverandørgaranti.

Dersom det er noe i nedenstående liste som ikke finnes på eiendommen, vil det heller ikke medfølge.

- 1. HVITEVARER** medfølger der dette er spesielt angitt i salgsoppgaven.
- 2. HELDEKKENDE TEPPER** følger med uansett festemåte.
- 3. VARMEKILDER**, slik som ovner, kaminer, peiser, varmpumper og panelovner, følger med uansett festemåte. Frittstående biopeiser/varmeovner og terrassevarmere medfølger ikke. Det følger ikke med varmekilder i rom som ikke har vegg- eller fastmonterte varmekilder på visning.
- 4. TV, RADIO OG MUSIKKANLEGG.** TV-antennene og fellesanlegg for TV, herunder parabolantenne, og tuner/dekoder/tv-boks medfølger der dette eies av selger. Veggmontert TV/flatskjerm med tilhørende festeordning samt musikkanlegg følger ikke med (se også punkt 12).
- 5. BADEROMSINNREDNING/UTSTYR.** Badekar, dusjkabinett, dusjvegger, alle fastmonterte speil og hyller, fastmonterte glass- og håndkleholdere, herunder håndklevarmere samt baderomsinnredning, medfølger.
- 6. GARDEROBESKAP** medfølger, selv om disse er løse. Fastmonterte garderobehyller og knagger medfølger. Innredning i garderobeskap, for eksempel løse eller fastmonterte trådkurver, hyller, stenger og lignende, medfølger.

7. KJØKKENINNREDNING medfølger, herunder også åpne, fastmonterte hyller og løs eller fastmontert kjøkkenøy.

8. MARKISER, PERSIENNER og annen type innvendig og utvendig solskjerming, gardinoppheng, lamellgardiner og liftgardiner medfølger.

9. AVTREKKSIVIFTER av alle slag, samt fastmonterte aircondition/ventilasjonsanlegg, medfølger.

10. SENTRALSTØVSUGER medfølger med komplett anlegg, herunder slange, munnstykke mm.

11. LYSKILDER. Kupler, lysstoffarmatur, fastmonterte "spotlights", oppheng og skinner med spotlights samt utelys og hagebelysning medfølger. Vegglamper, krokhengte lamper, lysekroner, prismetlamper og lignende som er koblet til sukkerbit eller stikkontakt følger likevel ikke med.

12. INSTALLERTE SMARTHUSLØSNINGER med sentral som styrer lys, varme, lyd o.l., samt tilhørende trådløse enheter som brytere, sensorer, kameraer, integrerte høyttalere el. medfølger. Enkle lysstyringssystem f.eks. med en sentral som kun styrer lyspærer eller smartpærer montert i sokkel medfølger likevel ikke.

13. UTVENDIGE SØPPELKASSER og eventuelt holder/hus til disse medfølger.

14. POSTKASSE medfølger.

15. UTENDØRS INNRETNINGER slik som flaggstang, fastmontert tørkestativ, samt andre faste utearrangementer som f.eks. badestamp, boblekar/jacuzzi og liknende utendørs kar, lekestue, lekestativ, utepeis, fastmontert trommel til vannslange, medfølger. Guidekabel/avgrenskingskabel til robotgressklipper medfølger, men robotgressklipper og ladestasjon for denne medfølger ikke.

16. FASTMONTERT VEGGLADER/LADESTASJON TIL EL-BIL medfølger uavhengig av hvor laderen er montert.

17. SOLCELLEANLEGG med tilhørende teknisk infrastruktur medfølger.

18. GASSBEHOLDER til gasskomfyr og gasspeis medfølger.

19. BRANNSTIGE, BRANNTAU, feiestige og lignende medfølger der dette er påbudt. Løse stiger medfølger ikke.

20. BRANNSLUKNINGSAPPARAT, BRANNSLANGE og RØYKVARSLER medfølger der dette er påbudt. Det er eier og brukers plikt til å se til at utstyret forefinnes på enhver eiendom. Hvis annet ikke er uttrykkelig avtalt, skal dette derfor alltid følge med ved salg av eiendom.

21. SAMTLIGE NØKLER til eiendommen som selger er i besittelse av skal overleveres kjøper på overtakelsen, herunder nøkler til eventuelle boder, uthus, garasjeportåpner e.l. Låses boder, uthus e.l. med hengelås, skal lås og nøkler til disse medfølge.

22. GARASJEHYLLER, bodhyller, lagringshyller og oppheng til bildekk medfølger såfremt de er fastmontert.

Planter, busker og trær som er plantet på tomten, eller fastmonterte kasser og lignende er en del av eiendommen og medfølger i handelen.

Boligkjøperforsikring

- Advokathjelp ved boligkjøpet og i 5 år fremover.
- Er kjøpers motvekt til selgers boligselgerforsikring.
- Gir deg advokathjelp hele veien til rettskraftig dom, om nødvendig.

Andelsbolig/aksjeleilighet:	Kr 7 900
Selveierleilighet/rekkehus:	Kr 10 900
Ene-/tomannsbolig, tomt:	Kr 15 900

Fritidsbolig følger øvrige boligtyper.

Boligkjøperforsikring PLUSS

- Samme dekning som HELP Boligkjøperforsikring.
- I tillegg får du advokathjelp på de viktigste rettsområdene i privatlivet.



PLUS dekkes også disse rettsområdene

- Samboeravtale, ektepakt og arv
- Forbrukerkjøp og håndverkertjenester
- Utleie og naboforhold
- Tomtefeste, veirett og andre servitutter
- Plan- og bygningsrett
- Skatt ved oppussing, utleie og eiendomssalg
- Tilgang til digitale juridiske avtaler via Min side

PLUS gir boligeiere et sterkt rabattert advokattilbud i og utenfor domstolene. Få advokathjelp når du trenger det fra Norges største advokatmiljø for privatpersoner. **PLUS** kan bare tegnes samtidig med boligkjøperforsikringen, og koster kun kr 2 800 i tillegg. **PLUS** fornyes årlig.

Boligkjøperforsikring tegnes hos eiendomsmegler senest ved kontraktsignering og gir rett til advokathjelp inntil 5 år etter overtakelse. Forsikringen betales som del av oppgjøret ved boligkjøpet. PLUSdekningen fornyes årlig ved faktura fra HELP.

Egenandel kr 4 000 påløper ved takst, tvist eller 10 timer advokatbistand, avhengig av hva som kommer først. Meglerforetaket mottar kr 4 900/5 100/5 800 i kostnads godtgjørelse, avhengig av boligtype, samt et tillegg på kr 1 000 ved salg av PLUS.

Vi unner ingen å stå alene

Har du spørsmål? Kontakt HELP på help.no/minside,
telefon 22 99 99 99 eller epost post@help.no



Rett skal være rett. For alle.

Vi tar forbehold om pris- og vilkårsendringer. Hvis premien ikke er innbetalt ved overtakelse, vil avtalen bli kansellert. For fullstendig informasjon om dekning og vilkår, se help.no.

HELP Renteforsikring

Renteforsikring dekker rentekostnader etter skatt og husforsikring for bolig som skal selges, hvis denne ikke er solgt tre måneder etter overtakelse av ny bolig. Forsikringen koster kr 5.900 og gjelder i ett år fra tidspunktet hvor du har overtatt din nye primærbolig og du har markedsført din gamle primærbolig sammenhengende i minst tre måneder.

- Utbetaling gis i inntil ni måneder
- Rentekostnader, samt kostnad til husforsikring dekkes med inntil kr 15.000 per måned
- Gjelder fast eiendom regulert til boligformål og som er registrert som din primærbolig
- Forsikringen gjelder i Norge

Bestilling gjøres av boligkjøper på www.help.no/renteforsikring. Forsikringen må bestilles innen sju dager etter kontraktsignering. Dersom boligen som skal selges allerede er markedsført før budaksept av ny bolig kan forsikring ikke tegnes.

For HELP kundesenter kontakt post@help.no eller tlf. 22 99 99 99.



Bud på 95 % eller mer av prisantydning behandles som at salg har funnet sted, selv om bud avslås, og forsikringsdekningen gjelder da til ny eier overtar (begrenset til 3 måneder etter budaksept). Det gjøres fradrag i erstatningen for eventuelle leieinntekter, skattefradrag på rentekostnader og renter og omkostninger som følge av mislighold av lån. Forsikringen dekker ikke mellomfinansiering eller andre lån som ikke direkte relaterer seg til primærboligen som skal selges. Forsikringen fornyes ikke, og gjelder ikke ved senere flytting. Dersom boligen ikke selges av autorisert megler / advokat gjelder ikke forsikringen. Forsikringen har en karantenetid på tre måneder. Tegning av HELP Renteforsikring tilbys kun til boligkjøpere som har kjøpt bolig gjennom samarbeidende eiendomsmeglerkjede.



Et hjem er mer verdt enn et hus, og et hus er mer enn bare vegger.

Det er et sted for å skape gode minner
preget av trivsel, omsorg og trygghet.

For oss som jobber med folks hjem hver
eneste dag, er det naturlig å engasjere oss
sammen med SOS-barnebyer for å gi flere
barn et trygt og godt hjem.

For hvert hjem vi formidler, gir vi derfor
100 kroner til SOS-barnebyers arbeid.

aktiv. +  **SOS
BARNEBYER**

Forbrukerinformasjon om budgivning

Sist oppdatert med virkning fra 1. januar 2014, i forbindelse med ikrafttredelse av endringer i eiendomsmeglingsforskriften.

Informasjonen er utarbeidet av Forbrukerombudet, Forbrukerrådet, Den Norske Advokatforening ved Eiendomsmeglingsgruppen, Eiendomsmeglerforetakenes Forening og Norges Eiendomsmeglerforbund, på grunnlag av blant annet forskrift om eiendomsmegling § 6-3 og § 6-4.

Nedenfor gis en oversikt over de retningslinjer som forbrukermyndighetene og organisasjonene anbefaler benyttet ved budgivning på eiendommen. Avslutningsvis gis også en kort oversikt over de viktigste rettsreglene tilknyttet budgivning.

Før det legges inn bud på eiendommen oppfordres budgiver til å sette seg inn i all relevant informasjon om eiendommen, herunder eventuell salgsoppgave og teknisk rapport med vedlegg.

Gjennomføring av budgivning

1. På forespørsel vil megler opplyse om aktuelle bud på eiendommen, herunder om relevante forbehold.
2. Alle bud skal inngis skriftlig til megler, som formidler disse videre til oppdragsgiver. Kravet til skriftlighet gjelder også budforhøyelser og motbud, aksept eller avslag fra selger. Før formidling av bud til oppdragsgiver skal megler innhente gyldig legitimasjon og signatur fra budgiver. Kravet til legitimasjon og signatur er oppfylt for budgivere som benytter e-signatur, eksempelvis BankID eller MinID. Med skriftlige bud menes også elektroniske meldinger som e-post og SMS når informasjonen i disse er tilgjengelig også for ettertiden.
3. Et bud bør inneholde eiendommens adresse (eventuelt gnr/bnr), kjøpesum, budgivers kontaktinformasjon, finansieringsplan, akseptfrist, overtakelsesdato og eventuelle forbehold som for eksempel usikker finansiering, salg av nåværende bolig ol. Normalt vil ikke et bud med forbehold bli akseptert før forbeholdet er avklart. Konferer gjerne med megler før bud gis.
4. Megler skal legge til rette for en forsvarlig avvikling av budrunden. I forbrukerforhold (dvs. der oppdragsgiver er forbruker) skal megleren ikke formidle bud med kortere akseptfrist enn kl. 12.00 første virkedag etter siste annonserte visning. Etter denne fristen bør budgivere ikke sette en kortere akseptfrist enn at megler har mulighet til, så langt det er nødvendig, å orientere oppdragsgiver, budgivere og øvrige interessenter om bud og forbehold. Det bør ikke gis bud som diskriminerer eller utelukker andre budgivere. Dersom bud inngis med en frist som åpenbart er for kort til at megleren kan avvikle budrunden på en forsvarlig måte som sikrer oppdragsgiver og interessenter et tilstrekkelig grunnlag for sine handlingsvalg, vil megler fraråde budgiver å stille slik frist.
5. Megleren vil uoppfordret gi sin vurdering av det enkelte bud overfor oppdragsgiveren, når budet er gitt innenfor fristene i punkt 4.
6. Megleren skal så langt det er nødvendig og mulig holde budgiverne skriftlig orientert om nye og høyere bud og eventuelle forbehold. Megler skal så snart som mulig bekrefte skriftlig overfor budgivere at budene deres er mottatt.
7. Etter at handel har kommet i stand, eller dersom en budrunde avsluttes uten at handel er kommet i stand, kan en budgiver kreve kopi av budjournalen i anonymisert form.
8. Kopi av budjournal skal gis til kjøper og selger uten ugrunnet opphold etter at handel er kommet i stand. Dersom det er viktig for budgiver å bevare sin anonymitet, bør budet fremmes gjennom fullmektig.

Viktige avtalerettslige forhold

1. Det eksisterer ingen angrerett ved salg/kjøp av fast eiendom.
2. Når et bud er innsendt til megler og han har formidlet innholdet i budet til selger (slik at selger har fått kunnskap om budet), kan budet ikke kalles tilbake. Budet er da bindende for budgiver frem til akseptfristens utløp, med mindre budet før denne tid avslås av selger eller budgiver får melding om at eiendommen er solgt til en annen (man bør derfor ikke gi bud på flere eiendommer samtidig dersom man ikke ønsker å kjøpe flere enn en eiendom).
3. Selger står fritt til å forkaste eller akseptere ethvert bud, og er for eksempel ikke forpliktet til å akseptere høyeste bud.
4. Når en aksept av et bud har kommet frem til budgiver innen akseptfristens utløp er det inngått en bindende avtale.
5. Husk at også et eventuelt bud fra selger til kjøper (såkalte "motbud"), avtalerettslig er et bindende tilbud som medfører at det foreligger en avtale om salg av eiendommen dersom budet i rett tid aksepteres av kjøper.

For eiendommen:

Adresse: Knudsmyr 17
4625 FLEKKERØY

Meglerforetak: Aktiv Eiendomsmegling
Saksbehandler: Andre Sandvik

Oppdragsnummer:

Telefon: 997 10 109
E-post: andre.sandvik@aktiv.no

Undertegnede gir herved følgende bud på ovennevnte eiendom:

Kjøpesum: Kr. _____

Beløp med bokstaver: Kr. _____

+ omkostningert iht. opplysninger i salgsoppgaven

Dette budet er bindende for undertegnede frem til og med den: _____ Kl. _____

Dersom annet ikke er angitt gjelder budet til kl. 15.00 første virkedag etter siste annonserte visning. I forbrukerforhold vil bud med kortere akseptfrist enn til kl. 12.00 første virkedag etter siste annonserte visning ikke bli viderefordlet til selger.

Eventuelle forbehold: _____

Undertegnede er kjent med at selger står fritt til å godta eller forkaste ethvert bud. Likeledes er undertegnede klar over at budet er bindende for budgiver når det er kommet til selgers kunnskap. Handelen er juridisk bindende for begge parter dersom budet aksepteres innen akseptfristen. Undertegnede er kjent med at budjournalen vil bli forelagt kjøper og selger når handel er sluttet.

Ønsket overtakelsesdato: _____

Budet baseres på opplysninger og salgsvilkår som fremkommer av salgsoppgave datert: _____

Kjøpet vil bli finansiert slik:

Låneinstitusjon: _____ Referanse og tlf nr.: _____

Lånt kapital: _____ Kr.: _____

Egenkapital: _____ Kr.: _____

Totalt: _____ Kr.: _____

Egenkapital består av: Salg av nåværende bolig eller fast eiendom Disponibelt kontantbeløp (bankinnskudd)

Jeg gir bud som: Forbruker Ledd i næringsvirksomhet / juridisk person (selskap)

Jeg samtykker til bruk av elektronisk kommunikasjon: Ja Nei

Navn: _____

Navn: _____

Fødselsnr. (11 siffer): _____

Fødselsnr. (11 siffer): _____

Adresse: _____

Adresse: _____

Postnr.: _____ Sted: _____

Postnr.: _____ Sted: _____

Tlf.: _____ E-post: _____

Tlf.: _____ E-post: _____

Dato.: _____ Sign: _____

Dato.: _____ Sign: _____

Kopi av legitimasjon

Kopi av legitimasjon

aktiv.
Tar deg videre