

Tilstandsrapport

📍 Haukedalsveien 106 , 5113 TERTNES

📖 BERGEN kommune

gnr. 187, bnr. 420, snr. 7

Sum areal alle bygg: BRA: 74 m² BRA-i: 69 m²



Befaringsdato: 29.11.2024

Rapportdato: 11.03.2025

Oppdragsnr.: 12299-2663

Referansenummer: FO1199

Autorisert foretak: Henne Takst AS



Rapporten kan brukes i inntil ett år etter rapportdato, og kan ikke gjenbrukes ved flere boligsalg i denne perioden. For eiendomsoverdragelser fra 1.1.2024, må selger sørge for at areal i rapporten er oppdatert og følger ny bransjestandard for areal. Skjer det endringer, oppstår skader også videre på boligen, bør du som selger be om oppdatert rapport.

Norsk takst

Norsk takst er bransjeorganisasjonen for landets bygningssakkyndige og takstforetak, med om lag 1400 sertifiserte medlemmer fordelt på omtrent 1000 bedrifter. I boligomsetningen regnes takstrapportene som et helt avgjørende element i den informasjonen som gjøres tilgjengelig for kjøper. Årlig leverer medlemmene rundt 120.000 slike takster. Det gir unik oversikt over norske boliger, og bidrar til at alle oppdrag kan utføres med utgangspunkt i erfaringsbasert kvalitet.



Det stilles høye krav til utdanning, sertifisering og yrkesetikk. Norsk takst er opptatt av at boligomsetningen skal være trygg, og legger vekt på å opptre uavhengig av andre bransjeaktører. Bygningssakkyndige fakturerer sine tjenester uten hensyn til hvilken pris som oppnås, og skal heller ikke på annen måte ha noen egeninteresse knyttet til handelen.

Uavhengighet og god fagkunnskap har over tid bygget troverdighet og tillit. Både selger og kjøper skal kunne stole på bygningssakkyndiges vurderinger. For tilfeller der det likevel skulle oppstå misnøye med utført arbeid, har vi sammen med Forbrukerrådet etablert en klagenemnd.

Norsk takst har en sentral rolle i utviklingen av norske standarder, regler og profesjonsprinsipper, og representerer bransjen i alle relevante internasjonale fora. Dette sikrer at norske bygningssakkyndige tidlig kan tilpasse seg krav og bransjetrender fra utlandet, samtidig som takseringsfaget får en norsk stemme på verdensbasis. Organisasjonen bidrar i næringspolitisk sammenheng, og har vært en pådriver for å sikre at lover og regler gir trygghet for forbrukerne i boligomsetningen.

Henne Takst AS ble stiftet i 2013 og drives av Daniel Henne
Selskapet tilbyr tjenester innen bolig og eiendom.

- Tilstandsrapport.
- Verdi- og lånetakst.
- Konsulent tjenester (uavhengig kontroll, byggesak, rådgivning mm).

Daniel Henne ble i 2005 utdannet tømmer og i 2010 videreutdannet som byggmester hos Bergen Fagskole. I 2012/13 fullførte han utdanning som takstmann hos NEAK og har siden jobbet som uavhengig takstmann.

Med flere års erfaring fra ulike roller i bygg- og anleggsbransjen som tømmer og byggeleder sitter Henne på bred og god kunnskap. Henne Takst AS skal stå for grundig og kvalitetsbevisst arbeid for både private og profesjonelle aktører.



Rapportansvarlig

Daniel Henne

Daniel Henne
Uavhengig Takstingeniør
hennetakst@gmail.com
909 48 327



Dette trenger du å vite om tilstandsrapporten



Hva er en tilstandsrapport?

En tilstandsrapport beskriver synlige skader/avvik eller tegn på skader/avvik på boligen. Rapporten fremhever vanligvis ikke positive egenskaper ved boligen.



Hva vurderer en bygningsakkyndig?

Den bygningsakkyndige vurderer boligen ut fra hva man kan forvente av en bygning av samme alder og type. Vurderingen gjøres som regel mot hvordan det var vanlig å bygge og regler som gjaldt da boligen ble oppført (søknadstidspunktet). Forhold som er vanlige for bygningens alder, slik som slitasje etter normal bruk regnes ikke som avvik.



Hva inneholder tilstandsrapporten?

Den bygningsakkyndige undersøker rom og bygningsdeler slik det kommer frem av [Forskrift til avhendingsloven](#). Tilstandsrapporten inneholder bare avvik som den bygningsakkyndige kan se eller kontrollere med enkle hjelpemidler. Det gjøres ikke nærmere undersøkelser slik som åpning av vegger eller andre bygningsdeler. I vegg mot våtrom og rom under terreng kan det borres et hull for å gjøre enkle undersøkelser slik som fuktsøk.

Når du kjøper en brukt bolig

Når du kjøper en brukt bolig, er det viktig å være oppmerksom på at dette ikke kan sammenlignes med å kjøpe en ny bolig. Måten boligen ble bygget på kan være annerledes enn i dag. Bygninger svekkes over tid, og utsettes for slitasje blant annet på grunn av bruk og vær og vind. Mange boliger fornyes helt eller delvis, noen i flere omganger, eller det oppføres tilbygg. Særlig for boliger som er pusset opp eller endret, er det viktig å merke seg at fornyelse av overflater ikke nødvendigvis betyr at bygningsdeler under er forbedret.

Vurdering mot byggregler

Den bygningsakkyndige vil vurdere boligen mot hvordan det var vanlig å bygge og regler som gjaldt på søknadstidspunktet. Den bygningsakkyndige ser etter avvik som har betydning for og som reduserer boligens funksjon og verdi, og som kommer frem av Forskrift til avhendingslova.

Noen rom og bygningsdeler slik som bad og vaskerom, og forhold som gjelder sikkerhet mot brann, rekkverk og trapper osv., vil den bygningsakkyndige vurdere mot dagens regelverk. Etter dagens regelverk vil disse kunne få en tilstandsgrad 2 eller 3 uten at det nødvendigvis er krav om at avviket må utbedres.

Tilstandsrapporten beskriver ikke hele boligen

BYGNINGSSAKKYNDIGE SER FOR EKSEMPEL IKKE PÅ

- vanlig slitasje og normal vedlikeholdstilstand
- bagatellmessige forhold som ikke påvirker bygningens bruk eller verdi vesentlig
- etasjeskillere
- tilleggsbygg slik som garasje, bod, anneks, naust også videre
- utvendige trapper
- støttemurer
- skjulte installasjoner
- installasjoner utenfor bygningen
- full funksjonstesting av el- og VVS-installasjoner
- geologiske forhold og bygningens plassering på grunnen
- bygningens planløsning
- bygningens innredning
- løsløre slik som hvitevarer
- utendørs svømmebasseng og pumpeanlegg
- bygningens estetikk og arkitektur
- bygningens lovlighet (bortsett fra bruksendringer, brannceller og forhold som åpenbart kan påvirke helse, miljø og sikkerhet)
- fellesarealer (med mindre boligeier har vedlikeholdsplikt for fellesarealer og dette er kjent for bygningsakkyndig, eller fellesarealet har en særlig tilknytning til boligen).

© iVerdi 2023 © Norsk takst 2023

Malen til denne rapporten, inkludert standardtekstene fra Norsk takst, er vernet etter åndsverkloven og kan kun benyttes av medlemsforetakene i Norsk takst og av takstingeniører som er sertifisert i slikt foretak, samt av kunder hos iVerdi og studenter hos NEAK. For andre aktører er eksemplarframstilling av malen og standardtekster, som utskrift og annen kopiering til bruk som grunnlag for tilsvarende rapporter, bare tillatt når det er hjemlet i lov (kopiering til privat bruk, sitat o.l.) eller avtale med Norsk Takst ([Forside](#)) eller iVerdi ([Hjem-iVerdi](#)).

Utnyttelse i strid med lov eller avtale kan medføre erstatnings- og straffansvar.

Dette trenger du å vite om tilstandsrapporten

Tilstanden vurderes med ulike tilstandsgrader

Tilstanden gir uttrykk for en gitt forventet tilstand, blant annet vurdert ut fra alder og normal bruk. Ved Tilstandsgrad 0 (TG0) og Tilstandsgrad 1 (TG1) gir den bygningssakkyndige normalt ingen begrunnelse for valg av tilstandsgrad. Grunnen er at bygningen eller bygningsdelen da bare har normal slitasje. Ved skjulte konstruksjoner kan alder alene avgjøre tilstandsgrad. Når bygningssakkyndige anbefaler tiltak, for eksempel utbedringer, må brukeren av rapporten vurdere om tiltakene er nødvendige og lønnsomme.

Når den bygningssakkyndige velger tilstandsgrad, baseres vurderingen på faste kriterier som følger av gjeldende bransjestandard for Teknisk tilstandsanalyse ved omsetning av bolig og Forskrift til avhendingslova.

! TG 0

TILSTANDSGRAD 0, TG0: INGEN AVVIK

Bygningsdelen skal være tilnærmet ny, ikke vise tegn på slitasje og det skal være lagt frem dokumentasjon på faglig god utførelse. Det er ingen merknader til delen.

! TG 1

TILSTANDSGRAD 1, TG1: MINDRE AVVIK

Bygningsdelen skal bare ha normal slitasje, og straktiltak skal ikke anses som nødvendig. Graden kan også brukes når delen er ny, men der dokumentasjon på faglig god utførelse mangler.

! TG 2

TILSTANDSGRAD 2, TG2: VESENTLIGE AVVIK OG MINDRE AVVIK SOM ETTER NS 3600 GIR TG 2

Bygningsdelen skal enten ha feil utførelse, en skade eller symptomer på skade, sterk slitasje eller nedsatt funksjon. Graden gis når bygningsdelen trenger vedlikehold eller tiltak i nær fremtid. Graden skal også brukes når delen er gammel og det er grunn til å varsle om faren for skader på grunn av alderen, eller når det er grunn til å overvåke delen spesielt på grunn av fare for større skader eller følgeskader.

Ved avvik som ikke krever umiddelbare tiltak (ingen umiddelbar kostnad) så blir TG2 markert med en lysere farge.

! TG 3

TILSTANDSGRAD 3, TG3: STORE ELLER ALVORLIGE AVVIK

Denne tilstandsgraden brukes ved kraftige tegn på forhold som man må regne med trenger utbedring straks eller innen kort tid. Det er påvist funksjonssvikt eller sammenbrudd.

- TG IU

IKKE UNDERSØKT/IKKE TILGJENGELIG FOR UNDERSØKELSE

Det kan være avvik/skader som ikke er avdekket.

Hva er et anslag på utbedringskostnad?

Hva det vil koste å utbedre rom eller bygningsdeler, er et forsiktig anslag basert på nåværende kvalitet, registrert avvik og angitte tiltak i rapporten. Anslaget er gitt på generelt grunnlag og må ikke forveksles med et pristilbud fra en håndverker. Det kan foreligge avvik og tiltak som ikke kommer frem av rapporten.

Utbedringskostnad avhenger blant annet av personlige valg av og markedspris på materialer og tjenesteyter.

I rapporten skal det settes anslag for utbedringskostnad for TG3, og slikt anslag kan også gis ved TG2.



Beskrivelse av eiendommen

BESKRIVELSE - FELLES BYGNINGSMASSE

4-mannsbolig over 2.etasjer + loft med utvendig adkomst.
Sameiet består av totalt 8 seksjoner fordelt på 2 bygg-.

Grunn og fundamenter:
Bygningen har en grunnmur av betong.

Yttervegger:
Bygget har yttervegger av trekonstruksjoner. Utvendige fasader er bekledd med kledning.

Oppvarming:
Varmekabler på badet
Varmepumpe i stuen
Øvrig elektrisk oppvarming

FORUTSETNINGER

Eier har rekvirert tilstandsrapport over eiendommen.
Eier var tilstede på befaringen og har gitt generelle opplysninger om eiendommen på befaringen.

Bygget er oppført i 1990.

Referansenivå: Bygget er oppført etter krav av den tids bygningslov og byggeforskrifter samt etter den tids byggeskikk og faglig utførelse.
Det forventes fremtidig vedlikehold på eldre bygningsdeler hvor levetiden begynner å gå ut. Eldre konstruksjoner/deler har sitt utgangspunkt i eldre forskrifter og vil normalt ikke tilfredsstille dagens krav.

Egenskaper:
En rekke av leilighetens egenskaper må forventes å være dårligere iht dagens byggeforskrifter og krav. Dette gjelder tetthet, varmeisolering og ventilasjon.

Konklusjon / vurdering:
Leilighet med flere gode kvaliteter, god planløsning og med gjennomgående normal standard.
Innredning og overflater har normal bruksslitasje iht alder.

For fullstendig gjennomgang av bygningsdeler henvises det til konstruksjoner og rapporten for øvrig.

For rapporter som gjelder leilighet/bolig i et sameie eller aksje/andelslag (borettslag) er undersøkelsene begrenset til innvendig i leiligheten/boligen med mindre det står beskrevet i rapporten. Takstmannen har ikke kontrollert lukkede konstruksjoner med mindre dette er beskrevet i rapporten. Om hulltaking ikke er gjennomført er dette begrunnet i rapporten. Takstmannen har da utført fuktmålinger på/ i tilstøttende rom til våtrom. Evt avvik vil bli beskrevet i rapporten.

Det tas spesifikt forbehold om følgende:
Takstmannen har ikke mottatt brannprosjektering for bygget. Tegninger ikke er mottatt og derfor ikke gjennomgått. Det kan derfor ikke utelukkes avvik mellom godkjente tegninger og dagens bruk på befaringen.

Det tas spesifikt forbehold om at det ikke er gjennomført destruktive inngrep i lukkede konstruksjoner som yttervegger, takkonstruksjon, bjelkelag, skillevegger, mm og det kan derfor ikke utelukkes skjulte feil og mangler i de lukkede konstruksjonene og tiltak kan ei heller ikke utelukkes.

Utbedrings kostnader vedørende tilstandsgrad 2:
I denne rapporten er det ikke satt anslag for utbedringer på punkt som er satt til tilstandsgrad 2, som nevnt på side 4 i rapporten. Dette for å følge § 2-22 i forskrift til avhendingsloven. "Den bygningssakkyndige skal også gi et sjablonmessig anslag på hva det vil koste å utbedre rom eller bygningsdeler som gis tilstandsgrad 3". Dette ble også informert om på selve befaringen.

Boligbygg med flere boenheter - Byggeår: 1990

INNSENDIG

[Gå til side](#)

Gulvene er belagt med: laminat og flis.
Innvendige vegger er bekledd med: tapet, malt platekledning og flis.
Himlinger består av: tak ess

Hvite formpressede dører innvendig i leiligheten.

VÅTROM

[Gå til side](#)

Areal: 5,3 m2
Bad med flis på gulvet, flis på vegger og tak ess i himling med downlights.
Utstyr: Dusjkabinett, toalett og baderomsinnredning med servant samt belyst speil.

-Varmekabler i gulv.
-Naturlig avtrekk uten tilluft under dør.
-Alder 2004 iflg eier
-Dokumentasjon er ikke fremlagt

Areal: 2,8 m2
Vaskerom med belegg på gulvet, tapet på vegger og tak ess i himling.
Utstyr: Opplegg for vaskemaskin og tørketrommel
-Naturlig avtrekk uten tilluft under dør.
-Alder: 1990
-Dokumentasjon foreligger ikke.

KJØKKEN

[Gå til side](#)

Ikea kjøkkeninnredning med hvite glatte fronter og laminert benkeplate med kjøkkenvask.

Beskrivelse av eiendommen

Integrert hvitevarer:

- Platetopp m/induksjon
- Stekeovn
- Kjøleskap m/frysedel
- Oppvaskmaskin

Avtrekk via kjøkkenventilator.

Komfyrvakt: JA

(Det er krav til fastmontert komfyrvakt i alle nye boliger fra 2010 i henhold til NEK 400)

Fuktsensor med magnetventil på vanntilførsel: JA

Arealer

[Gå til side](#)

Forutsetninger og vedlegg

[Gå til side](#)

Lovlighet

[Gå til side](#)

Sammendrag av boligens tilstand

Fordeling av tilstandsgrader



Vil du vite mer om tilstandsgrader? Se side 4.

Anslag på utbedringskostnad

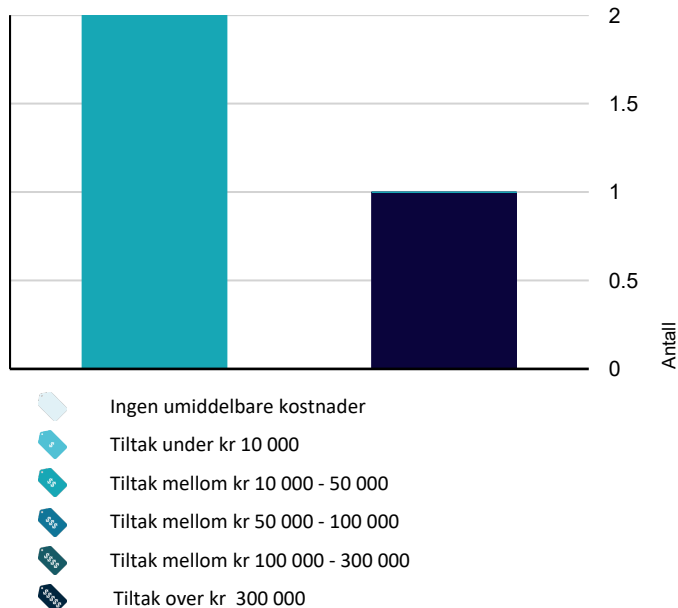

Hva er anslag på utbedringskostnad? Se side 4.

Spesielt for dette oppdraget/rapporten

For rapporter som gjelder leilighet/bolig i et sameie eller aksje/andelslag (borettslag) er undersøkelsene begrenset til innvendig i leiligheten/boligen. Takstmannen har ikke kontrollert lukkede konstruksjoner med mindre dette er beskrevet i rapporten. Om hulltaking ikke er gjennomført er dette begrunnet i rapporten. Takstmannen har da utført fuktmålinger på/ i tilstøttende rom til våtrom. Evt avvik vil bli beskrevet i rapporten.

Utbedrings kostnader vedørende tilstandsgrad 2:

I denne rapporten er det ikke satt anslag for utbedringer på punkt som er satt til tilstandsgrad 2, som nevnt på side 4 i rapporten. Dette for å følge § 2-22 i forskrift til avhendingsloven. "Den bygningssakkyndige skal også gi et sjablonmessig anslag på hva det vil koste å utbedre rom eller bygningsdeler som gis tilstandsgrad 3".

Oppsummering av avvik

Vil du vite mer? Se på rommet eller bygningsdelen senere i rapporten.

Boligbygg med flere boenheter

! TG 3 STORE ELLER ALVORLIGE AVVIK

- ! Utvendig > Taktekking [Gå til side](#)
- ! Utvendig > Takkonstruksjon/Loft [Gå til side](#)
- ! Våtrom > 1.etasje > Vaskerom > Overflater Gulv [Gå til side](#)

! TG 2 AVVIK SOM KAN KREVE TILTAK

- ! Utvendig > Veggkonstruksjon [Gå til side](#)
- ! Utvendig > Balkonger, terrasser og rom under balkonger og terrasser [Gå til side](#)
- ! Innvendig > Etasjeskille/gulv mot grunn [Gå til side](#)
- ! Tekniske installasjoner > Vannledninger [Gå til side](#)
- ! Tekniske installasjoner > Ventilasjon [Gå til side](#)
- ! Tekniske installasjoner > Elektrisk anlegg [Gå til side](#)
- ! Kjøkken > 1.etasje > Stue/kjøkken > Avtrekk [Gå til side](#)
- ! Våtrom > 1.etasje > Bad > Overflater vegger og himling [Gå til side](#)
- ! Våtrom > 1.etasje > Bad > Overflater Gulv [Gå til side](#)

Sammendrag av boligens tilstand

! Våtrom > 1.etasje > Bad > Sluk, membran og tettesjikt [Gå til side](#)

! Våtrom > 1.etasje > Bad > Ventilasjon [Gå til side](#)

! Våtrom > 1.etasje > Vaskerom > Overflater vegger og himling [Gå til side](#)

! Våtrom > 1.etasje > Vaskerom > Sluk, membran og tettesjikt [Gå til side](#)

! Våtrom > 1.etasje > Vaskerom > Ventilasjon [Gå til side](#)

Tilstandsrapport

BOLIGBYGG MED FLERE BOENHETER

Byggeår
1990

Kommentar
Iht Eiendomsverdi.no

UTVENDIG

TG 3 Taktekking

Punktet må sees i sammenheng med Takkonstruksjon/Loft

Taket er tekket med betongstein fra byggeår.

Taket er kun besiktiget fra bakkenivå, da det på befaringstidspunktet ikke var tilgang til takkonstruksjonen.

I forbindelse med vurderingen av yttertekkingsens tilstand, herunder betongstein, skal det presiseres at inspeksjonen er utført fra bakkenivå. Dette innebærer at inspeksjonen kun omfatter en visuell vurdering av de synlige delene av taket, uten at det er foretatt nærmere undersøkelser på takets overflate, fra takterrasse eller ved bruk av spesialutstyr som f.eks. drone, lift eller stige.

Det er derfor viktig å forstå at denne kontrollen er begrenset til det som er synlig og tilgjengelig fra bakkenivå. Eventuelle skjulte feil, skader eller mangler som kan være til stede på steder som ikke er synlige fra bakkenivå, er ikke omfattet av denne inspeksjonen. Det anbefales at en mer grundig besiktigelse av taket gjennomføres for en fullstendig vurdering, dersom det er behov for å avdekke skjulte skader eller potensielle problemer som kan påvirke takets funksjonalitet på lengre sikt.

Vurdering av avvik:

- Det er avvik:

TG er satt på bakgrunn av lekkasje i tekking, alder og slitasje på yttertekking

Yttertekking er iflg eier tatt opp i styret og at dette er en pågående prosess.

Konsekvens/tiltak

- Tiltak:

Lekkasje må utbedres

Vedlikehold av yttertekking må påregnes.

Kostnadsestimat: Over 300 000

TG 2 Veggkonstruksjon

Yttervegger er oppført i isolert bindingsverk med innvendig dampsperre og platekledning. Utvendig vindtetting, lekter og liggende kledning.

Selve konstruksjonen er bygget inn og lar seg ikke kontrollere. Det er ikke observert alvorlige skjevheter eller avvik.

Med bakgrunn i visuell inspeksjon og lokal stikktaking er veggkonstruksjonene vurdert. Det tas spesifikt forbehold om at det ikke er gjennomført destruktive inngrep i lukkede konstruksjoner (som yttervegger) og det kan derfor ikke utelukkes skjulte feil og mangler i de lukkede konstruksjonene og tiltak kan ei heller ikke utelukkes

Vurdering av avvik:

- Det er avvik:

Kledning er avsluttet for tett til terreng.

Iht Sintef byggforsk bør avstanden fra underkant av kledningen til terreng bør være minst 30 cm. Avstanden kan reduseres til ca 10 cm på steder med lite slagregnpåkjønning.

Konsekvens/tiltak

- Tiltak:

Vedlikehold og lokale utbedringer må påregnes.

TG 3 Takkonstruksjon/Loft

Punktet må sees i sammenheng med Taktekking

Valmet takkonstruksjon av prefabrikerte takstoler og sutaksplater. Isolert mot beboelse.

Tilstandsrapport

Vurdering av avvik:

- Det er avvik:

Fuktskader i sutakplater etter lekkasje.

Konsekvens/tiltak

- Tiltak:

Tiltak må gjennomføres. Utskiftinger kan ikke utelukkes.

Kostnadsestimat: 10 000 - 50 000

TE1 Vinduer

Vinduer med 2-lags i pvc karmen fra 2019

Det ble foretatt tilfeldig kontroll av åpne- og lukke mekanismer på noen få vinduer. Funksjon: Ok.
I denne rapporten er det bare vinduer i den aktuelle leiligheten som er vurdert.

TE1 Dører

Balkongdør med 2-lags glass i pvc karm fra 2019.
Glatt ytterdør med 3-lags glass.

Det ble foretatt tilfeldig kontroll av åpne- og lukke mekanismer.

TE2 Balkonger, terrasser og rom under balkonger og terrasser

Fra stuen er det utgang til en terrasse på 8 m²

Rekkverkshøyde: 0,91m

Vurdering av avvik:

- Rekkverket er for lavt i forhold til dagens krav til rekkverkshøyder.

Konsekvens/tiltak

- Det er ikke krav om utbedring av rekkverkshøyde opp til dagens forskriftskrav.

INNVENDIG

TE1 Overflater

Gulvene er belagt med: laminat og flis.

Innvendige vegger er bekledd med: tapet, malt platekledning og flis.

Himlinger består av: tak ess

Våtrom er vurdert i egen rubrikk

TE2 Etasjeskille/gulv mot grunn

Etasjeskiller av bjelkelag i tre.

Det er registrert noe skjevheter i etasjeskille etter nivellerings kontroll med laser i stue/kjøkken.

Tilstandsrapport

Merke; Bjelkelag/etasjeskillere i eldre boliger tilfredsstiller ikke nødvendigvis dagens krav til stivhet/lyd da denne konstruksjonen er oppført etter eldre forskrifter.

Vurdering av avvik:

- Det er målt høydeforskjell på mellom 15-30 mm gjennom hele rommet. Tilstandsgrad 2 gis med bakgrunn i standardens krav til godkjente måleavvik.

Konsekvens/tiltak

- For å få tilstandsgrad 0 eller 1 må høydeforskjeller rettes opp. Det vil imidlertid sjelden være økonomisk rasjonelt som et enkeltstående tiltak i en bolig som dette. Dersom boligen en gang skal renoveres, kan man vurdere slike tiltak.

TE1 Pipe og ildsted

Element pipe i bygget.
Ingen peis.

TE1 Innvendige dører

Hvite formpressede dører innvendig i leiligheten.

VÅTROM

1.ETASJE > BAD

Generell

Areal: 5,3 m2

Bad med flis på gulvet, flis på vegger og tak ess i himling med downlights.

Utstyr: Dusjkabinett, toalett og baderomsinnredning med servant samt belyst speil.

- Varmekabler i gulv.
- Naturlig avtrekk uten tilluft under dør.

- Alder 2004 iflg eier
- Dokumentasjon er ikke fremlagt

Badet er eldre og bærer noe preg av dette.
Enkelte overflater/innredning har slitasje.

Det er ikke opplyst om svikt på våtrommet. Men en bør være oppmerksom på at våtrommet er eldre og det er registrert avvik. Tiltak evt oppussing kan ikke utelukkes, men nøyaktig tidspunkt for når dette må gjennomføres er vanskelig å fastslå.

Årstall: 2004

Kilde: Eier

1.ETASJE > BAD

TE2 Overflater vegger og himling

Flis på vegger
Tak ess i himling

Årstall: 2004

Kilde: Eier

Vurdering av avvik:

- Det er påvist at flisfuger har riss/sprekker.

Fliser sakser

Konsekvens/tiltak

- Fuger bør skiftes ut.

Tilstandsrapport

- Slike riss/sprekker kan indikere bakenforliggende fuktskader, og konstruksjonen bør observeres jevnlig for å vurdere utvikling.



1.ETASJE > BAD

Overflater Gulv

Flis på gulv.

-Varmekabler.

-Fall fra terskel dør til dusjkabinett er målt

Årstall: 2004

Vurdering av avvik:

- Det er avvik:

Bom i flis

Ikke tilfredsstillende utførelse av gjennomføring

Konsekvens/tiltak

- Tiltak:

Videre bruk av dusjkabinett



1.ETASJE > BAD

Sluk, membran og tettesjikt

Plastsluk med vannlås og klemring.

Synlig gulvbelegg i sluk.

Merk; Det gjøres spesielt oppmerksom på at tekking (membran og mansjetter) ikke er kontrollerbare fordi dette bare kan gjøres ved å demontere fliser. Denne type destruktive undersøkelser er ikke gjennomført i denne rapporten. Det er etter beste evne gjennomført en visuell kontroll etter fjerning av slukreist.

Vurdering av avvik:

- Det er avvik:

Tilstandsrapport

TG er satt på grunn av alder på gulvbelegg.
Slukrist og vannlås sakser, noe som medfører at vannlås er vanskelig å rengjøre.
Ikke fremlagt dokumentasjon på utførelsen eller type belegg.

Konsekvens/tiltak

• Tiltak:

Innhent dokumentasjon på utførelse av tettsjikt samt produkter benyttet på våtrommet. Tiltak rundt rengjøring av sluk må påregnes



1.ETASJE > BAD

TG 1 Sanitærutstyr og innredning

Dusjkabinett, toalett og baderomsinnredning med servant samt belyst speil. (Lokal slitasje på baderomsinnredning)

Årstall: 2004

Kilde: Eier

1.ETASJE > BAD

TG 2 Ventilasjon

Naturlig avtrekk uten tilluft under dør.

Vurdering av avvik:

- Rommet har kun naturlig ventilasjon.
- Våtrommet mangler tilluftsventilering, f.eks. spalte/ventil ved dør.

Konsekvens/tiltak

- Elektrisk avtrekksvifte bør monteres for å lukke avviket.
- Det bør etableres tilfredsstillende tilluft til våtrom f.eks. luftespalte ved dør e.l.

1.ETASJE > BAD

TG 0 Tilliggende konstruksjoner våtrom

Hulltaking ble utført på vaskerommet, uten funn av unormale fuktverdier.

Det gjøres oppmerksom på at hulltaking med fuktmåling på et tilfeldig punkt, ikke kan garantere for avvik/svikt andre steder i de lukkede konstruksjonene tilhørende våtrommet.

Vektprosent i trevirke er målt på inside av inspeksjonshull.

- Målingen viste vektprosent på 9,1 %.
- Under 16 % anses å være normalt/tørt.
- Mellom 16-20 % anses å være i risikozonen for fukt-/råteskader.
- Over 20 % anses å være fuktig, med høy risiko for fukt-/råteskader.

Tilstandsrapport



1.ETASJE > VASKEROM

Generell

Areal: 2,8 m2

Vaskerom med belegg på gulvet, tapet på vegger og tak ess i himling.

Utstyr: Opplegg for vaskemaskin og tørketrommel

-Naturlig avtrekk uten tilluft under dør.

-Alder: 1990

-Dokumentasjon foreligger ikke.

1.ETASJE > VASKEROM

TG 2 Overflater vegger og himling

Tapet på vegger

Tak ess i himling

Vurdering av avvik:

- Det er avvik:

Løs tapet

Konsekvens/tiltak

- Tiltak:

Overflater må moderniseres

1.ETASJE > VASKEROM

TG 3 Overflater Gulv

Flis på gulv med belegg over

Fall fra terskel dør til slukrist ble målt

Vurdering av avvik:

- Det er avvik:

TG er satt på bakgrunn av avvik fall, da det er en forhøyning midt på gulvet, flis er ikke lagt på hele gulvet og gulvbelegg er synlig bak vvb.

Konsekvens/tiltak

- Tiltak:

Det er ikke opplyst om svikt ved daglig bruk av rommet. Men ved en evt lekkasje, vil det kunne oppstå svikt grunnet nevnte avvik. Utbedringer av gulv må påregnes

Kostnadsestimat: 10 000 - 50 000

Tilstandsrapport



1.ETASJE > VASKEROM

TG 2 Sluk, membran og tettesjikt

Plastsluk med vannlås og klemring.
Synlig gulvbelegg i sluk.

Merk; Det gjøres spesielt oppmerksom på at tekking (membran og mansjetter) ikke er kontrollerbare fordi dette bare kan gjøres ved å demontere fliser. Denne type destruktive undersøkelser er ikke gjennomført i denne rapporten. Det er etter beste evne gjennomført en visuell kontroll etter fjerning av slukreist.

Vurdering av avvik:

- Det er avvik:

TG er satt på grunn av alder på gulvbelegg.
Ikke fremlagt dokumentasjon på utførelsen eller type belegg.

Konsekvens/tiltak

- Tiltak:

Overvåk tilstand. Ved utbedring av gulv, må tettesjikt også utbedres



1.ETASJE > VASKEROM

TG 1 Sanitærutstyr og innredning

Opplegg for vaskemaskin og tørketrommel

1.ETASJE > VASKEROM

TG 2 Ventilasjon

Naturlig ventilasjon

Vurdering av avvik:

- Rommet har kun naturlig ventilasjon.

Konsekvens/tiltak

- Elektrisk avtrekksvifte bør monteres for å lukke avviket.

Tilstandsrapport

1. ETASJE > VASKEROM

TG 0 Tilliggende konstruksjoner våtrom

Hulltaking ble utført på vaskerommet, uten funn av unormale fuktverdier.

Det gjøres oppmerksom på at hulltaking med fuktmåling på et tilfeldig punkt, ikke kan garantere for avvik/svikt andre steder i de lukkede konstruksjonene tilhørende våtrommet.

Vektprosent i trevirke er målt på innside av inspeksjonshull.

- Målingen viste vektprosent på 9,1 %.
- Under 16 % anses å være normalt/tørt.
- Mellom 16-20 % anses å være i risikozonen for fukt-/råteskader.
- Over 20 % anses å være fuktig, med høy risiko for fukt-/råteskader.



KJØKKEN

1. ETASJE > STUE/KJØKKEN

TG 1 Overflater og innredning

Ikea kjøkkeninnredning med hvite glatte fronter og laminert benkeplate med kjøkkenskiv.

Integrert hvitevarer:

- Platetopp m/induksjon
- Stekeovn
- Kjøleskap m/frysedel
- Oppvaskmaskin

Avtrekk via kjøkkenventilator.

Komfyrvakt: JA

(Det er krav til fastmontert komfyrvakt i alle nye boliger fra 2010 i henhold til NEK 400)

Fuktsensor med magnetventil på vanntilførsel: JA

Ved kontroll med fuktindikator ble det ikke registrert fukt i kjøkkenbenk eller gulv på befaringdagen.
Teknisk tilstand på hvitevarer er ikke kontrollert.

1. ETASJE > STUE/KJØKKEN

TG 2 Avtrekk

Avtrekk fra kjøkkenventilator

Vurdering av avvik:

- Det er avvik:

Ikke ført ut over tak.

Konsekvens/tiltak

Tilstandsrapport

- Tiltak:

Avtrekk må føres ut over tak

TEKNISKE INSTALLASJONER

TG 2 Vannledninger

Vannrør i kobber
Stoppekran på vaskerommet

Bygningsdelen er ikke fullstendig vurdert i denne rapporten da dette krever spesialkompetanse og autorisasjon. Tilstandsgrad settes primært på bakgrunn av alder. Evt. åpenbare feil og mangler kommenteres dersom disse er synlige på befaring.

Vannrør er bare kontrollert i den aktuelle leiligheten. Felles rør, stigeledninger mm. er ikke kontrollert grunnet lite tilkomst.

Det meste av rørnettet er skjult og gir derfor ikke mulighet for visuell kontroll. Skjult nett kan være eldre.

Vurdering av avvik:

- Mer enn halvparten av forventet brukstid er passert på innvendige vannledninger.

Konsekvens/tiltak

- Det er ikke behov for utbedringstiltak siden anlegget fungerer i dag, men ut ifra alder kan skader plutselig oppstå på eldre anlegg.



TG 1 Avløpsrør

Avløp i plast
Lufting over tak

Bygningsdelen er ikke fullstendig vurdert i denne rapporten da dette krever spesialkompetanse og autorisasjon. Tilstandsgrad settes primært på bakgrunn av alder. Evt. åpenbare feil og mangler kommenteres dersom disse er synlige på befaring.

Avløpsrør bare kontrollert i den aktuelle leiligheten. Felles avløpsrør, stigeledninger mm. er ikke kontrollert grunnet lite tilkomst.

Det meste av rørnettet er skjult og gir derfor ikke mulighet for visuell kontroll. Skjult nett kan være eldre.

TG 2 Ventilasjon

Avtrekk fra kjøkkenventilator
Øvrig naturlig ventilasjon

Vurdering av avvik:

- Det er påvist mangelfull ventilasjon på ett eller flere rom i boligen.

Ikke tilfredsstillende utførelse av boks på loft.

Avtrekkørør på loft er presset flatt.

Konsekvens/tiltak

- Det bør etableres veggventiler/vindusventiler i alle oppholdsrom som ikke har det.

Tiltak for bedre ventilasjon i boligen må påregnes

Tilstandsrapport



🔧 TG 1 Varmtvannstank

Oso varmtvannsbereider på 107L fra 2017 er montert på vaskerommet.

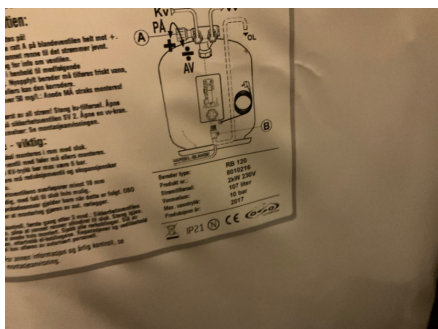

🔧 TG 2 Elektrisk anlegg

Dette er en forenklet kontroll begrenset til de spørsmål og undersøkelser som forskrift til avhendingslova (tryggere bolighandel) § 2-18 inneholder. Dette kan ikke sammenlignes med en kontroll utført av offentlig myndighet (Det lokale eltilsyn) eller registrert elektrovirksomhet, og en bygnings sakkyndig har verken kompetanse eller lov til å foreta en slik kontroll.

Tilstandsgraden er vurdert ut fra den forenklete og begrensede kontrollen som forskriften inneholder. El-anlegget kan ha feil og mangler som en slik forenklet undersøkelse ikke vil avdekke. Vær derfor oppmerksom på denne risikoen, og søk videre veiledning eller få en fullstendig kontroll utført av registrert elektrovirksomhet.

Sikringskap:

- Automatsikringer og jordfeilbryter.
- Jordfeilautomatsikringer.

Kursfortegnelse: JA

Samsvarserklæring: JA, fra Ernst Eismann As i 2017 og Bea

Vurdering av el.anlegg er basert på en standard sjekklister og visuell befaring. Takstmannen har ikke fagkompetanse på område og tilstandsgrader settes ut fra standard (NS 3600). Store deler av anlegget er skjult. Det tas spesifikt forbehold om at det kan forekomme større avvik på EL anlegget og dermed påløpe kostnader for utbedringer. Dette grunnet takstmannens manglende kompetanse vedrørende kontroll av EL anlegg. Det er kun fagfolk med spesialkompetanse som kan gjennomføre kontroll av EL anlegg. Selv ikke en vanlig elektriker kan utføre en EL kontroll.

For å få en nøyaktig tilstand på El anlegget må det gjennomføres en NEK 405 - 2-3 tilstandskontroll av el.anlegg av autorisert elektrikerfirma.

1. Foreligger det eltilsynsrapport de siste 5 år, og det er ikke foretatt arbeid på anlegget etter denne, utenom retting av eventuelle avvik i eltilsynsrapport (dvs en el-tilsynsrapport uten avvik)?

Nei

Spørsmål til eier

2. Er alle elektriske arbeider/anlegg i boligen utført av en registrert elektroinstallasjonsvirksomhet?

Ja

Tilstandsrapport

3. Er det elektriske anlegget utført eller er det foretatt tilleggsarbeider på det elektriske anlegget etter 1.1.1999?

Ja

Eksisterer det samsvarserklæring?

Ja

Ja, men kun på EI arbeider.

4. Foreligger det kontrollrapport fra offentlig myndighet – Det Lokale Eltilsyn (DLE) eller eventuelt andre tilsvarende kontrollinstanser med avvik som ikke er utbedret eller kontrollen er over 5 år?

Nei

5. Forekommer det ofte at sikringene løses ut?

Nei

6. Har det vært brann, branntilløp eller varmgang (for eksempel termiske skader på deksler, kontaktpunkter eller lignende) i boligens elektriske anlegg?

Nei

Generelt om anlegget

7. Er det tegn til at det har vært termiske skader (tegn på varmgang) på kabler, brytere, downlights, stikkontakter og elektrisk utstyr? Sjekk samtidig tilstanden på elektrisk tilkobling av varmtvannsbereder, jamfør eget punkt under varmtvannstank

Nei

8. Er der synlig defekter på kabler eller er disse ikke tilstrekkelig festet?

Nei

Inntak og sikringsskap

9. Er det tegn på at kabelinnføringer og hull i inntak og sikringsskap ikke er tette, så langt dette er mulig å sjekke uten å fjerne kapslinger?

Nei

10. Finnes det kursfortegnelse, og er den i samsvar med antall sikringer?

Ja

11. Foreta en helhetsvurdering av det elektriske anlegget, dets alder, allmenne tilstand og fare for liv og helse. Bør det elektriske anlegget ha en utvidet el-kontroll?

Ja Vurdering av el.anlegg er basert på en standard sjekklister og visuell befarings. Takstmannen har ikke fagkompetanse på område og tilstandsgrader settes ut fra standard (NS 3600). Det anbefales kontroll (NEK 405 - 2-3) av el.anlegg av autorisert elektrikerfirma. Store deler av anlegget er skjult.

Tilstandsrapport

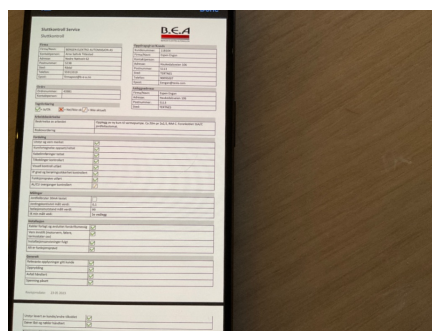
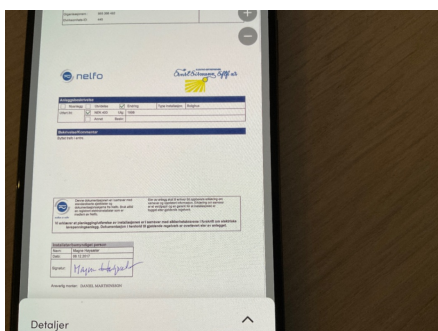
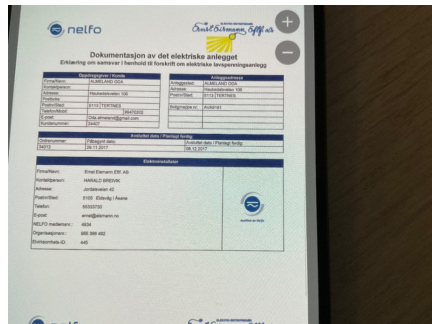
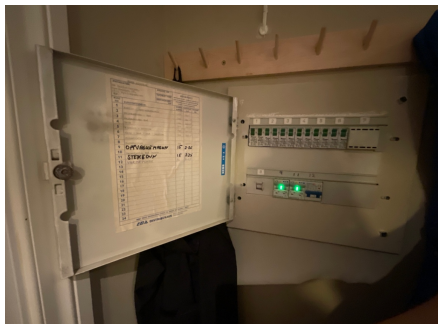

Branntekniske forhold

Dette er en forenklet kontroll begrenset til de spørsmål som fremkommer under. Tilstandsgraden er basert på retningslinjer til disse spørsmålene i bransjestandarden NS3600. Dette kan ikke sammenlignes med en fullstendig kontroll av branntekniske forhold av offentlig myndighet, eller en vurdering av boligens branntekniske forhold eller prosjektering fra en rådgiver med spesialkompetanse. En bygnings sakkyndig har verken kompetanse til å gi slik veiledning eller lov til å foreta en slik kontroll.

Tilstandsgraden er vurdert ut fra den forenklede og begrensede kontrollen. Det kan være feil og mangler om branntekniske forhold som en slik forenklet undersøkelse ikke vil avdekke. Vær derfor oppmerksom på denne risikoen, og søk videre veiledning eller rådgivning.

1. Er det mangler for brannslukningsutstyr i boligen iht. forskriftskrav på søknadstidspunktet, men minst Byggeforskrift 1985?
Nei
2. Er det skader på brannslukkingsutstyr eller er apparatet eldre enn 10 år?
Nei
3. Er det mangler på røykvarsler i boligen iht. forskriftskrav på søknadstidspunktet, men minst Byggeforskrift 1985?
Nei
4. Er det skader på røykvarslere?
Nei

Bygninger på eiendommen

Utvendig bod



Anvendelse

Byggeår

Kommentar

Standard

Vedlikehold

Arealer, byggetegninger og brannceller

Standard gjeldende fra 01.01.2024

Arealmålinger og arealoppsett er basert på Norsk standard 3940:2023 Areal- og volum-beregninger av bygninger. Arealet gjelder for tidspunktet da boligen ble målt

Hva er måleverdig areal?

Arealet i rommet må ha minst 1,90 m fri høyde over gulvet og minst bredde på 0,60 m. Et loft med skråtak vil for eksempel bare få registrert målbart areal der høyden er minst 1,90 m og bredden minst 0,60 m. Rommet må ha dør eller luke, og gangbart gulv.

Hva er bruksareal?

$$\text{BRA} = \text{BRA-i} + \text{BRA-e} + \text{BRA-b}$$

Bruksarealet for bygningen er bruttoarealet minus arealet som optas av yttervegger.



Internt bruksareal (BRA-i)	Arealet innenfor boenheten(e)
Eksternt bruksareal (BRA-e)	Arealet av alle rom utenfor boenheten(e) og som tilhører denne, slik som for eksempel boden
Innglasset balkong mv (BRA-b)	Arealet av innglasset balkong, veranda eller altan når denne er tilknyttet boenheten(e)
Terrasse- og balkongareal (TBA)	Arealet av terrasser, åpne balkonger og åpen altan tilknyttet boenheten(e)

Gulvareal (GUA) Er sum av BRA (bruksareal) og ALH (areal med lav takhøyde).
Areal med lav takhøyde (ALH) er ikke måleverdig areal, som skyldes skråtak og lav himlingshøyde.

GUA kan opplyses i markedsføring der det er aktuelt for den konkrete boligen og kun sammen med BRA-i, for eksempel der gulvflaten har en verdi og har funksjon ved møblering og bruk av rommene. Ikke innredet areal som kaldloft, måles og oppgis normalt ikke.

Arealet kan ikke alltid fastsettes nøyaktig

Areal kan være komplisert eller umulig å måle opp nøyaktig fordi det er vanskelig å fastslå tykkelsen på innervegger, skjevheter i og utforming av bygningskonstruksjoner som karnapp, buer og vinkler som ikke er rette, åpne rom over flere etasjer og så videre.

Eiendommens markedsverdi kan ikke baseres på en matematisk beregning basert på antall kvadratmeter opplyst i rapporten. Opplysninger om areal kan altså ikke alene benyttes for å beregne eiendommens verdi.

Den bygningsakkyndige kan avdekke eventuelle bruksendringer og avvik i branncelleindeling

Den bygningsakkyndige ser på byggetegninger hvis de er tilgjengelige og dette er en del av oppdraget, og vurderer bruken av boligen opp mot tegningene. Hvis den bygningsakkyndige oppdager at en bolig ikke ser ut til å være delt opp i brannceller etter kravene i byggeteknisk forskrift på befaringstidspunktet, skal det opplyses om dette.

Reglene om bruksendring og brannceller kan være kompliserte. Søk videre faglige råd om rapporten ikke gir deg svar. Den bygningsakkyndige kan ikke vurdere og svare på alle spørsmål, og kan heller ikke vite om kommunen kan gi unntak for kravene som gjelder. [Vil du vite mer?](#)

Om brannceller

En branncelle er hele eller avgrensede deler av en bygning hvor en brann fritt kan utvikle seg uten at den kan spre seg til andre bygninger eller andre deler av bygningen i løpet av en fastsatt tid.

Om bruksendring

Bruksendring er å endre bruken av et rom fra en tillatt bruk til en annen. Dette kan kreve søknad og tillatelse, for eksempel hvis du endrer et rom fra bod til soverom eller arbeidsrom, eller hvis du endrer en bolig til to separate boliger.

Rom for varig opphold har krav til takhøyde, romstørrelse, rømningsvei og lysforhold som må være oppfylt. Du kan søke kommunen om unntak for kravene, men kan ikke regne med å få unntak for krav som går på helse og sikkerhet, for eksempel krav til rømningsvei.

Bruksendring som krever godkjenning, og som ikke er søkt bruksendret, er ulovlig. Kommunen kan etter plan- og bygningsloven kapittel 32 forfølge overtredelser. Kommunen kan pålegge deg å avslutte den ulovlige bruken, eventuelt å rette eller tilbakeføre rommet til godkjent bruk.

Arealer

Boligbygg med flere boenheter

Ny arealstandard

Etasje	Bruksareal BRA m ²			SUM	Terrasse- og balkongareal (TBA)
	Internt bruksareal (BRA-i)	Eksternt bruksareal (BRA-e)	Innglasset balkong (BRA-b)		
1.etasje	69			69	8
SUM	69				8
SUM BRA	69				

Romfordeling

Etasje	Internt bruksareal (BRA-i)	Eksternt bruksareal (BRA-e)	Innglasset balkong (BRA-b)
1.etasje	Stue/kjøkken, Soverom, Entré, Bad, Soverom 2, Vaskerom		

Kommentar

Arealene er oppmålt på befaringsdagen med håndholdt avstandsmåler.

Takhøyde i stuen er 2,37m (avvik iht krav)

Entre 5,7 m²
Vaskerom 2,8 m²
Soverom 11,5 m²
Bad 5,3 m²
Stue/kjøkken 35,6 m²
Soverom 6,7 m²

Areal summert sammen rom for rom vil være mindre enn oppgitt total areal, dette skyldes differanse bestående av innervegger, evt piper, sjakter og trapper. Avvik i oppgitte arealer vil kunne forekomme.

Iflg eier/oppdragsgiver disponerer leiligheten følgende arealer:

- Utvendig bod på 5,3 m²

Arealer/tilleggsdeler er angitt av eier/oppdragsgiver og er målt med håndholdt laser på befaringsdagen

Lovlighet

Byggetegninger

Kommentar:

Brannceller

Er det påvist synlige tegn på avvik i branncelleinndeling ut ifra dagens byggeteknisk forskrift?

Ja Nei

Kommentar: Den tids byggeskikk og forskriftskrav tilfredsstillter ikke dagens krav til branncelleinndeling

Nyere håndverkstjenester

Er det ifølge eier utført håndverkstjenester på boligen siste 5 år?

Ja Nei

Krav for rom til varig opphold

Er det påvist avvik i forhold til rømningsvei, dagslysflate eller takhøyde?

Ja Nei

Kommentar:

Utvendig bod

Ny arealstandard

Etasje	Bruksareal BRA m ²			SUM	Terrasse- og balkongareal (TBA)
	Internt bruksareal (BRA-i)	Eksternt bruksareal (BRA-e)	Innglasset balkong (BRA-b)		
Etasje		5		5	
SUM		5			
SUM BRA	5				

Romfordeling

Etasje	Internt bruksareal (BRA-i)	Eksternt bruksareal (BRA-e)	Innglasset balkong (BRA-b)
Etasje		Bod	

Total fordeling mellom P-ROM og S-ROM

Tabellen under viser fordelingen av P-ROM og S-ROM etter veiledningen til NS 3940: 2012. Dette er til informasjon og til sammenligning. Tallene er omtrentlige, kan avvike fra faktiske målinger og er ikke juridisk bindende

	P-ROM(m2)	S-ROM(m2)
Boligbygg med flere boenheter	69	0
Utvendig bod	0	0

Befarings - og eiendomsopplysninger

Befaring

Dato	Til stede	Rolle
29.11.2024	Daniel Henne	Takstingeniør
	Espen Johan Engan	Kunde

Matrikkeldata

Kommune	gnr.	bnr.	fnr.	snr.	Areal	Kilde	Eieforhold
4601 BERGEN	187	420		7	2241 m ²	Iht Eiendomsverdi.no	Eiet

Adresse

Haukedalsvegen 106, 5113 TERTNES

Hjemmelshaver

Espen Johan Engan / Rikke Støylen Berge

Eierandel

1 / 8

Eiendomsopplysninger

Tilknytning vann

Eiendommen er tilknyttet offentlig vannforsyning via private stikkledninger.

Tilknytning avløp

Eiendommen er tilknyttet offentlig avløpsnett via private stikkledninger.

Forsikring

Selskap	Avtalenr	Type	Forsikringssum	Årlig premie
Kommentar				

Kilder og vedlegg

Dokumenter

Beskrivelse	Dato	Kommentar	Status	Sider	Vedlagt
Eier		Eier har gitt generelle opplysninger om eiendommen.	Innhentet		Nei
Eiendomsverdi.no		Generelle opplysninger om eiendommen kan være hentet fra Eiendomsverdi.no.	Innhentet		Nei
Statens Kartverk		Gnr og bnr blir kontrollert på Statenskartverk.no	Innhentet		Nei
Egenerklæring			Innhentet		Nei

Revisjoner

Versjon	Dato	Kommentar
1	11.03.2025	
2	12.03.2025	

Tilstandsrapportens avgrensninger

STRUKTUR•REFERANSENIVÅ•TILSTANDSGRADER

- Rapporten er basert på innholdskrav i Forskrift til avhendingslova (tryggere bolighandel). Formålet er å gi en tilstandsanalyse til bruk for den som bestiller og/eller i et salg til forbruker, og ikke for andre tredjeparter. Rapportens struktur, metode og begrepsbruk følger i hovedsak Norsk Standard NS 3600:2018 (Teknisk tilstandsanalyse ved omsetning av bolig), samt Takstbransjens retningslinjer for arealmåling når det gjelder fordeling mellom P-areal og S-areal.
- Tilbakeholdt eller uriktig informasjon som har betydning for vurderingen, er ikke bygningssakkyndiges ansvar. Rapporten beskriver avvik, altså en tilstand som er dårligere enn referansenivået. Rapporten framhever normalt ikke positive sider ved boligen ut over det som fremgår av tilstandsgradene.
- Tilstanden angis i rapporten og gir uttrykk for en gitt forventet tilstand blant annet vurdert ut fra alder og normal bruk slik:

i) **Tilstandsgrad 0, TG0:** Ingen avvik eller skader. I tillegg må bygningsdelen være tilnærmet ny, mindre enn 5 år, og det foreligger dokumentasjon på faglig god utførelse.

ii) **Tilstandsgrad 1, TG1:** Mindre avvik. Normal slitasje. Strakstiltak ikke nødvendig. TG1 kan gis når bygningsdelen er tilnærmet ny og det ikke foreligger dokumentasjon på faglig god utførelse.

iii) **Tilstandsgrad 2, TG2:** Vesentlige avvik, og mindre avvik som etter NS 3600 gir TG 2, men som ikke nødvendigvis krever umiddelbare tiltak. I denne rapporten kan TG2 i Rapportsammendrag være inndelt i TG2 som krever tiltak og de som ikke krever umiddelbare tiltak. Konstruksjonen har normalt enten feil utførelse, en skade eller symptomer på skade, sterk slitasje eller nedsatt funksjon. Vedlikehold eller tiltak trengs i nær fremtid, det er grunn til å varsle fare for skader på grunn av alder eller overvåke spesielt på grunn av fare for større skade eller følgeskade. For skjulte konstruksjoner vil alder i seg selv være et symptom som kan gi TG2. For synlige konstruksjoner kan alder sammen med andre symptomer og momenter gi TG2. Avvik under TG2 kan gis sjablongmessig anslag.

iv) **Tilstandsgrad 3, TG3:** Store eller alvorlige avvik. Kraftige symptomer på forhold som man må regne med trenger utbedring straks eller innen kort tid. Påvist funksjonssvikt eller sammenbrudd. Avvik under TG3 skal gis sjablongmessig anslag.

v) **Tilstandsgrad TGiu:** Ikke undersøkt/ikke tilgjengelig for undersøkelse.

- Ved TG0 og TG1 gis det normalt ingen begrunnelse for valg av tilstandsgrad, fordi bygningen eller bygningsdelen da bare har normal slitasje. For anbefalte tiltak ved TG2 og TG3 må bruker av rapporten vurdere om tiltakene er nødvendige og lønnsomme. Hva det vil koste å utbedre rom eller bygningsdeler er et sjablongmessig anslag basert på registrert avvik og angitte tiltak i rapporten. Anslaget er gitt på generelt grunnlag og basert på erfaringstall i seks intervaller, og kan ikke forveksles med en konkret vurdering og tilbud fra en entreprenør eller håndverker. Det må eventuelt innhentes tilbud for en nærmere undersøkelse, og konkret og nøyaktig vurdering av utbedringskostnad. Kostnader til ikke oppdagede avvik/utbedringer/feil kan forekomme. Utbedringskostnad avhenger av personlige preferanser og markedspris på materialer og tjenesteyter.

PRESISERINGER

- Avvik vurderes ut fra tekniske forskrifter på godkjenningstidspunktet for bygget. Noen bygningsdeler vurderes etter gjeldende teknisk forskrift på befaringsstidspunktet. Dette gjelder blant annet:

i) Bad, vaskerom (våtrom)

ii) Forhold rundt brann, rømming, sikkerhet, for eksempel rekkverkshøyder/åpninger, ulovlige bruksendringer, brannceller mv.

- For skjulte konstruksjoner slik som vann og avløp uten dokumentasjon, er kvalitet og alder vurdert.
- Fastmonterte installasjoner, for eksempel innfelt belysning (downlights), demonteres ikke for å sjekke dampspærren bak. Dette er hensyn til bygningssakkyndiges kompetanse og risikoen for skade.
- Kontroll av fukt i konstruksjonen ved hulltaking i bad og vaskerom (våtrom), rom under terreng (kjelleretasje, underetasje og sokkeletasje) eller andre bygningsdeler skjer etter eiers aksept. Hulltaking av våtrom og rom under terreng kan unntaksvis unnlates, se Forskrift til Avhendingsloven.
- Kontroll av romfunksjoner for P-ROM utføres kun når det ikke foreligger godkjente og byggemeldte tegninger, eller når tegninger ikke stemmer med dagens bruk.
- Bygningssakkyndig gir en forenklet vurdering av branntekniske forhold og elektriske installasjoner i boligen dersom det er mer enn fem år siden sist boligen hadde el-tilsyn. Bygningssakkyndig kan anbefale å konsultere offentlige myndigheter eller kvalifisert elektrofaglig fagperson ved behov for grundigere undersøkelser.

TILLEGGSENDERSØKELSER

Etter avtale kan tilstandsanalysen utvides til også å omfatte tilleggsundersøkelser utover minimumskravet i forskriften.

BEFARINGEN

Rapporten gir en vurdering av byggverk og bygningsdeler som bygningssakkyndig har observert, og som fremkommer av Forskrift til avhendingsloven. Rapporten er likevel ingen garanti for at det ikke kan finnes skjulte feil, skader og mangler. NS 3600:2018 (Teknisk tilstandsanalyse ved omsetning av bolig) har undersøkelsesnivå fra 1 til 3, der undersøkelsesnivå 1 er det laveste og baseres på visuell observasjon. Rapporten baseres på undersøkelsesnivå 1 med få unntak (våtrom og rom under terreng). I praksis betyr dette at gjennomføringen av befaringen begrenses som følger:

- Det utføres kun visuelle observasjoner på tilgjengelige flater uten fysiske inngrep (f.eks. riving).
- Flater som er skjult av snø eller på annen måte ikke er tilgjengelig eller skjult, blir ikke kontrollert. Det foretas ikke funksjonsprøving av bygningsdeler, som isolasjon, piper, ventilasjon, el. anlegg, osv.
- Det gis ingen vurdering av boligens tilbehør, hvite- og brunevarer og annet inventar. Dette gjelder også integrert tilbehør.
- Inspisering av yttertak er basert på det som er synlig, normalt på insiden fra loftet og utvendig fra stige/bakkenivå. Befaring av tak må være sikkerhetsmessig forsvarlig for å kunne gjennomføres.
- Stikkprøvetakninger er utvalgt tilfeldig og kan innebære kontroll under overflaten med spiss redskap eller lignende.

UTTRYKK OG DEFINISJONER

Tilstandsrapportens avgrensninger

- Tilstand: Byggverkets eller bygningsdelens tekniske, funksjonelle eller estetiske status på et gitt tidspunkt.
- Symptom: Observerbart forhold som gir indikasjon på hvilken tilstand et byggverk eller en bygningsdel befinner seg i. Benyttes ved beskrivelse av avvik.
- Skadegjørere: Zoologiske eller biologiske skadegjørere, i hovedsak råte, sopp og skadedyr.
- Fuktøk: Overflatesøk med egnet søkeutstyr (fuktindikator) eller visuelle observasjoner.
- Fuktmåling: Måling av fuktinnhold i materiale eller i bakenforliggende konstruksjon ved bruk av egnet måleutstyr (blant annet hammerelektrode og pigger).
- Utvidet fuktøk (hulltaking): Boring av hull for inspeksjon og fuktmåling i risikoutsatte konstruksjoner, primært i tilstøtende vegger til bad, utforede kjellervegger og eventuelt i oppforede kjellergulv.
- Normal slitasje: Forventet nedsliting av materiale i overflaten som er basert på enkle visuelle observasjoner. Kan vurderes sammen med bygningsdelens alder.
- Forventet gjenværende brukstid: Anslått tid et byggverk eller en del av et byggverk fortsatt vil være tjenlig for sitt formål (NS3600, Termer og definisjoner punkt 3.9)

AREALBEREGNING FOR BOENHETER

- Areal fastsettes etter Forskrift til avhendingsloven og Norsk Standard 3940 Areal- og volum-beregninger av bygninger fra 2023.
- Areal oppgis i hele kvadratmeter i rapporten, og gjelder for det tidspunkt oppmålingen fant sted.
- Bruksareal (BRA) er det måleverdige arealet som er innenfor omsluttete vegger målt i gulvhøyde (bruttoareal minus arealet som opptas av yttervegger). I tillegg til gulvhøyde gjelder regler om fri bredde for at arealet skal være måleverdig, med betydning for BRA av for eksempel loft med skråtak. BRA består av internt bruksareal (BRA-i), eksternt bruksareal (BRA-e) og innglasset balkong mv (BRA-b). Terrasse- og balkongareal (TBA) opplyses der tilstandsrapporten skal benyttes i boligomsetningen og der det er aktuelt. I tillegg kan gulvareal (GUA) og areal med lav takhøyde (ALH) opplyses sammen med BRA der det er aktuelt og en del av oppdraget. Rom skal ha atkomst og gangbart gulv for å kunne regnes som BRA/måleverdig areal.
- Arealet måles og oppgis dersom arealet oppfyller krav til måleverdighet, slik som at arealet må ha minst en bredde på 0,6m og minst en høyde på 1,9 m osv. Et rom kan være i strid med teknisk forskrift og mangle godkjenning hos kommunen for den aktuelle bruken, uten at dette får betydning for om arealet måles og oppgis i tilstandsrapporten. Når arealet måles tas det ikke hensyn til om arealet er lovlig oppført eller om bruken er lovlig, bruksendringer, lysforhold eller andre sikkerhetsmangler.
- Eiendommens markedsverdi kan ikke baseres på en rent matematisk beregning i forhold til antall kvadratmeter opplyst i rapporten. Opplysninger om areal kan altså ikke alene benyttes for beregning av eiendommens verdi.
- Rom som ligger utenfor boenheten, men som eier har påvist og/eller opplyst at tilhører boenheten, er oppmålt og inkludert i BRA-e. Det er

ikke fremvist dokumentasjon på at rommet tilhører boenheten, med mindre dette er angitt særskilt. Rom utenfor boenheten kan omdisponeres av borettslaget/sameiet og dette kan påvirke boligens BRA. Vær oppmerksom på at NS 3940:2023 og eierseksjonsloven har ulike definisjoner av fellesareal. Ved arealmåling gjelder NS 3940:2023 som definerer fellesareal slik: "Delen av bygning som brukes av to eller flere bruksenheter eller til bygningens forvaltning, drift eller vedlikehold.

- I en overgangsperiode skal rapporter som benyttes i boligomsetningen eller dersom det er en del av oppdraget også opplyse om fordelingen mellom P-ROM og S-ROM med utgangspunkt i definisjonene som fremkommer av veiledningen til Norsk Standard 3940 Areal- og volum-beregninger av bygninger fra 2012. Fordelingen mellom P-ROM og S-ROM er basert på veiledningen og bygningssakkyndiges eget skjønn. P-ROM er måleverdige rom som benyttes til kort eller langt opphold. S-ROM er måleverdige rom som benyttes til lagring, og tekniske rom. Bruken av et rom på befaringstidspunktet har betydning for om rommet defineres som P-ROM eller S-ROM. Dette betyr at rommet både kan være i strid med teknisk forskrift og mangle godkjenning i kommunen for den aktuelle bruken, uten at dette vil få betydning for valg av arealkategori.

- Se øvrig informasjon om areal i rapporten, Norsk Standard 3940 (2012 og 2023) og veiledningen til disse.

PERSONVERN

iVerdi AS, bygningssakkyndig og takstforetaket behandler personopplysninger som bygningssakkyndig trenger for å kunne utarbeide rapporten. Personvernerklæring med informasjon om bruk av personopplysninger og dine rettigheter finner du her [Personvernerklæring - iVerdi](#)

DELING AV PERSONOPPLYSNINGER FOR TRYGGERE BOLIGHANDEL OG MULIG RESERVASJON

Norsk takst og deres samarbeidspartnere benytter personopplysninger fra rapporten for analyse- og statistikkformål, samt utvikling og drift av produkter og tjenester for takstbransjen og andre aktører i boligomsetningen. Les mer om dette og hvordan du kan reservere deg på <https://www.norsktakst.no/norsk/om-norsk-takst/personvernerklæring/reservasjon/>

Vendu lager en boliganalyse basert på opplysninger fra rapporten. Les mer om dette og hvordan du kan reservere deg her: <https://samtykke.vendu.no/FO1199>

KLAGEORDNING FOR FORBRUKERE

Er du som forbruker misfornøyd med bygningssakkyndiges arbeid eller opptreden ved taksering av bolig eller fritidshus, se www.takstklagenemnd.no for mer informasjon