



aktiv.

Seljevegen 10B, 2409 ELVERUM

**Lys og velholdt 3-roms  
selveierleilighet på bakkeplan  
med attraktiv beliggenhet.**



Eiendomsmegler

## Åste Christine Gjermunds

**Mobil** 941 78 482

**E-post** aste.gjermunds@aktiv.no

### Aktiv Eiendomsmegling Elverum

Storgata 15, 2408 ELVERUM. TLF. 62 43 14 20

## Nøkkelinformasjon

**Prisant.:** Kr 2 390 000,-  
**Omkostn.:** Kr 61 100,-  
**Total ink omk.:** Kr 2 451 100,-  
**Felleskostn.:** Kr 2 500,-  
**Selger:** Sigrid Fritzøe Nielsen

**Salgsobjekt:** Eierseksjon  
**Eierform:** Eierseksjon  
**Byggeår:** 2011  
**BRA-i/BRA Total** 72/76 kvm  
**Tomtstr.:** 1165.6 m<sup>2</sup>  
**Soverom:** 2  
**Antall rom:** 3  
**Gnr./bnr.** Gnr. 24, bnr. 334  
**Snr.** 2  
**Oppdragsnr.:** 1211240458

# Ditt nye hjem?

Velkommen til en lys og innbydende 3-roms leilighet i en moderne seksmannsbolig fra 2011. Her får du en gjennomtenkt planløsning med delvis åpen stue- og kjøkkenløsning som skaper en luftig og sosial atmosfære. Leiligheten byr på to gode soverom og et romslig, pent bad med varmekabler. Fra stuen har du direkte utgang til en solrik vestvendt terrasse - perfekt for både avslapning og sosiale sammenkomster.

Boligen har lavt energiforbruk og er oppført med høyere byggeteknisk standard enn normalt på oppføringstidspunktet, med blant annet ekstra isolasjon og 3-lags vinduer. Beliggenheten er svært attraktiv med kort vei til skoler, barnehager, dagligvare, flotte turområder og sentrum.



# Innhold

Nøkkelinformasjon .....	2
Om eiendommen .....	4
Egenerklæring .....	53
Energiattest .....	58
Nabolagsprofil .....	64
Budskjema .....	72

# Om eiendommen

## Om boligen

### Areal

BRA - i: 72 m<sup>2</sup>

BRA - e: 4 m<sup>2</sup>

BRA totalt: 76 m<sup>2</sup>

TBA: 16 m<sup>2</sup>

### Bruksareal fordelt på etasje

1. etasje

BRA-i: 72 m<sup>2</sup> Entre, stue, kjøkken, bad og 2 soverom.

BRA-e: 4 m<sup>2</sup> Utvendig bod.

### TBA fordelt på etasje

1. etasje

16 m<sup>2</sup>

### Takstmannens kommentar til arealoppmåling

På grunn av møbler/ innredning avviker deler av oppmålingen da noen mål er tatt høyere opp på veggen enn anbefalt. Vegger kan være skjeve og kan gi andre mål enn ved måling langs gulvet.

### Tomtetype

Festet

### Tomtestørrelse

1165.6 m<sup>2</sup>

### Tomtebeskrivelse

Felleseie festet tomt. Tomten er opparbeidet med plen, beplantning, grusede felles adkomstarealer og gangveier. Adkomst via offentlig og privat veg. Felles privat adkomstvei og parkeringsarealer i sameiet.

Tomtestørrelse/-areal er hentet fra matrikkelutskrift (basert på oppmåling i digitalt kart). Det gjøres oppmerksom på at denne type arealangivelse (med tilhørende kart) kan være upresis og at man dermed kan få avvik i både areal og grenser ved en eventuell fremtidig oppmåling. Mangel grunnet avvikende grenser og/eller arealsvikt kan derfor ikke påberopes.

Bortfester er Per Morten Schrøder.

Årlig festeavgift for hele sameiet er kr 76 667,-. For denne enheten var festeavgiften i 2023 ca. kr 12 777,-. Avgiften faktureres til sameiet, og den enkelte seksjon betaler via felleskostnadene. Festeavgiften reguleres årlig etter konsumprisindeksen (KPI), neste gang i 2025. Festeavgiften betjenes via de månedlige felleskostnadene.

Det er ingen særskilt avtalt rett til å kjøpe ut festetomten (innløsningsrett). Eventuell innløsning følger reglene i tomtefesteloven. Når neste lovbestemte innløsningsstidspunkt er, er foreløpig uklart.

For Seljevegen 10B gjelder følgende: Sameiet har full festerett til gnr. 334 (1/1) og en ideell festerett på 6/18 til gnr. 335. Festeavgiften for 2023 var kr 73 667,- for gnr. 334 og kr 9 000,- for gnr. 335. Av dette betaler Seljevegen 10 kr 3 000,- for gnr. 335 i henhold til sin andel. Totalt utgjorde festeavgiften kr 76 667,- i 2023. Festeavgiften betales forskuddsvis hvert år innen 15. januar.

### **Beliggenhet**

Velkommen til Seljevegen 10B, en sjarmerende leilighet som tilbyr den perfekte blandingen av rolig nabolagsliv og praktisk tilgang til alt Elverum har å by på. Denne eiendommen ligger i et etablert boligområde i nærheten av sentrum, noe som gjør det til en ideell base for både familier og enkeltpersoner.

Med dagligvarebutikker, skoler og barnehager innen gangavstand, er denne leiligheten et ideelt valg for små familier som verdsetter utdanning og trygge omgivelser for sine barn. Leiligheten passer også godt for enkeltpersoner eller et ungt par med nærhet til sentrum og det meste man trenger i hverdagen. Sagtjernet, som er et naturskjønt område perfekt for avslappende spaserturer, bading eller pikniker, er også i nærheten, slik at du kan nyte naturen rett utenfor døren.

Dagligvarebutikker og lokale fasiliteter er en kort kjøretur unna, og med eiendommens tilknytning til hovedveiene, er det enkelt å komme seg til og fra arbeid eller andre destinasjoner. Denne praktiske beliggenheten betyr at du aldri er langt unna alt du trenger, samtidig som du kan nyte fordelen av et stille og rolig nabolag.

### **Bygningssakkyndig**

Syversrud Takst AS;

### **Type takst**

Tilstandsrapport

## Byggemåte

Leilighet i seksmannsbolig, byggeår 2011. Etasjeskille er et trebjelkelag. Yttervegger av trekonstruksjoner, bindingsverk isolert med mineralull og utvendig kledd med stående trepanel. Saltakkonstruksjon i tre, tekking med takstein. Vinduer i tre med 3-lags isolerglass, produksjonsår 2010. Ytterdør fra Swedoor med glassfelt fra 2010. Innerdører med folierte formpressede fyllingsdører med 3 speil. Utvendig impregnerert tretrapp fra bakkeplan til inngangspartiet. Konstruksjon isolert med mineralull. Kvalitet og tykkelse kan bare avdekkes ved bygningsmessige inngrep, noe som ikke ble utført på befaringdagen.

Beskrivelse av byggemåte er hentet fra tilstandsrapport utført av Syversrud Takst.

Tilstandsrapporten angir også byggetekniske tilstandssvekkelser (tilstandsgrader -TG).

Det er gitt tilstandsgrad TG 2 (avvik som kan kreve tiltak) for følgende bygningsdeler-/komponenter:

Kjøkken - Overflater og innredning - Det er ikke påvist tegn på at det er montert komfyrvakt eller lekkasjedeteksjon ved oppvaskmaskin/oppvaskkum, dette er et krav på kjøkkenet utifra alder. Med tanke på sikkerhet anbefales det å ettermontere vannstoppeventil og komfyrvakt.

Elektrisk - Det er ikke forelagt noen dokumentasjon på det opprinnelige anlegget fra byggeår.

Varmtvannsbereder - Det er ikke påvist tilfredsstillende el-tilkobling av varmtvannstank iht. gjeldende forskrift. Bereder tilkoblet stikkontakt. Det bør etableres tilfredsstillende el-tilkobling etter gjeldende forskrift.

Ventilasjon - Manglende service/vedlikehold. Service på ventilasjonsanlegget anbefales.

Bad - Overflater - Målt høydeforskjell fra topp flis ved dørterskel til topp slukrist på 20 mm og tilfredsstillende ikke kravet på 25 mm. Fremstår litt under 1:50 fall i dusjsonen. Varierende fallforhold ved gulv og stedvis flate partier. Ingen synlig tettesjikt ved døråpning. Gulvskinne for dusjhjørne danner en sperre mot sluk. Anbefales at det etableres åpning ved skinne eller at det monteres dusjvegger uten gulvskinne. Det ble registrert «bom» i gulvflis ved toalett. «Bom» kan blant annet oppstå visst det ikke er påført tilstrekkelig med flislim eller at flisa har mistet vedheft til underlaget. Løpende observasjoner anbefales da fliser med «bom» kan løsne over tid.

Bad - Membran, tettesjikt og sluk - Mer enn halvparten av forventet brukstid er passert på membranløsningen.

Øvrig - Radon - Ingen opplysninger angående radonmålinger. Det må dokumenteres om det er montert radonsperre (krav TEK10 og TEK17).

For ytterligere/detaljerte beskrivelser av avvik, konsekvens/tiltak, øvrige tilstandsgrader og bygningsteknisk utførelse (også for eventuelle andre bygninger), se tilstandsrapporten som er et vedlegg i salgsoppgaven.

### **Sammendrag selgers egenerklæring**

Selger har utarbeidet en egenerklæring (vedlagt salgsoppgaven) som kjøper må gjøre seg kjent med før budgivning. Selger har i egenerklæringen bemerket følgende: Er det andre forhold av betydning ved eiendommen som kan være relevant for kjøper å vite om (f.eks. rasfare, tinglyste forhold eller private avtaler)?

- Soverommet er malt av eier i 2022, vegg mellom benkeplate og overskap på kjøkken er malt av eier i 2024.

Kjenner du til om sameiet/laget/selskapet er involvert i tvister av noe slag?

- Tviste sak med grunneier, avsluttes i rettsmegling i 2024.

Kjenner du til vedtak/forslag til vedtak om forhold vedr. eiendommen som kan medføre økte felleskostnader/økt fellesgjeld?

- Ekstra innbetaling på 8000 til sameiet i januar 2025.

Tilleggs kommentar:

- Tviste sak er avsluttet i rettsmegling og ble tinglyst sent i 2024. Eier har selv malt soverom og veggen mellom benkeplate og overskap på kjøkken.

### **Innhold**

Leiligheten ligger i byggets 1. etasje og inneholder:

Entré/gang, to soverom, bad, kjøkken og stue med utgang til terrasse.

Bod i felles uthus.

### **Innbo og løsøre**

Bransjens liste over løsøre og tilbehør legges til grunn for salget dersom ikke annet fremkommer av salgsoppgaven. Listen følger vedlagt salgsoppgaven. Det er full avtalefrihet om hva som skal følge med bolig og fritidsbolig ved salg. Hvis hvitevarer og/eller annet teknisk utstyr medfølger, gis det ingen garantier i forhold til tilstand, funksjonalitet og levetid på disse.

### **Hvitevarer**

Kun hvitevarer som er spesifikt angitt i salgsoppgaven, følger med. Dette gjelder

uavhengig av om hvitevaren(e) eventuelt kan anses som integrerte.

### **Parkering**

Medfølger en fast parkeringsplass med boenheten. Stor felles parkeringsplass.

### **Radonmåling**

Det er ikke foretatt radonmålinger, og bygget er heller ikke utført med radonsperre.

### **Diverse**

Det elektriske anlegget ble sist gang kontrollert i 2016, uten pålegg om utbedringer. Dette gir likevel ingen garanti for at anlegget er uten feil/mangler eller er tilpasset dagens krav og/eller bruksmønster. Neste kontroll kan forventes i 2036.

## Energi

### **Oppvarming**

Oppvarming med strøm. Panelovner. Elektrisk gulvvarme på bad. Mulighet for å etablere ildsted.

### **Energikarakter**

B

### **Energifarge**

Rød

### **Info energiklasse**

Alle som skal selge eller leie ut eiendom må som hovedregel energimerke boligen og fremskaffe en energiattest. Unntak gjelder blant annet for frittstående bygninger med bruksareal på mindre enn 50 m<sup>2</sup>. Det er eier som plikter å fremlegge energiattest og eier er selv ansvarlig for at opplysningene er riktige. For ytterligere informasjon se [www.energimerking.no](http://www.energimerking.no). Dersom eier har energimerket boligen vil komplett energiattest fås ved henvendelse til megler.

## Økonomi

### **Kommunale avgifter**

Kr 15 603

### **Kommunale avgifter år**

2023

### **Info kommunale avgifter**

Kommunale avgifter utgjorde totalt ca. kr 15 603,- for 2023. I disse inngår eiendomsskatt, samt vann- og avløpsgebyr. Renovasjon utgjør kr 3 700,- og faktureres

direkte fra det interkommunale renovasjonsselskapet SØIR. Størrelse på renovasjonsavgift avhenger av størrelse på dunke(er). Feie- og tilsynsgebyr avhenger av hvor mange pipeløp som må feies/inspiseres. Det gjøres oppmerksom på at avgiftene normalt justeres/reguleres årlig.

**Eiendomsskatt**

Kr 6 523

**Eiendomsskatt år**

2023

**Formuesverdi primær**

Kr 625 903

**Formuesverdi primær år**

2023

**Formuesverdi sekundær**

Kr 2 503 610

**Formuesverdi sekundær år**

2023

**Tilbud lånefinansiering**

Aktiv Eiendomsmegling samarbeider med sparebankene i Eika Alliansen om formidling av finansielle tjenester. Ta gjerne kontakt med megler for formidling av et uforpliktende tilbud om finansiering. Meglerforetaket kan motta provisjon ved formidling av finansielle tjenester.

## Boenheten

**Felleskostnader inkluderer**

Felleskostnader inkluderer: Telenor bredbånd, festeavgift, brøyting, strøm til fellesområder, forsikring, honorar styreleder og vedlikehold.

**Felleskostnader pr. mnd**

Kr 2 500

## Sameiet

**Sameienavn**

Seljevegen 10

**Organisasjonsnummer**

928288307

**Om sameiet**

Eierseksjonen hører til boligsameie Seljevegen 10. Vi oppfordrer alle til å sette seg inn tilgjengelige dokumenter. Dokumentene vil være tilgjengelig hos meglerforetaket. Det gjøres oppmerksom på at fellesgjeld og felleskostnader kan variere over tid som følge av beslutninger foretatt i sameiets styre og/eller generalforsamling.

**Styregodkjennelse**

Det kreves ikke styrets godkjennelse ved overtakelse.

**Vedtekter/husordensregler**

Vi oppfordrer alle til å sette seg inn i gjeldende vedtekter.

**Dyrehold**

Dyrehold er tillatt.

## Forretningsfører

**Forretningsfører**

Elise Rønning Holager

## Offentlige forhold

**Eiendommens betegnelse**

Gårdsnummer 24, bruksnummer 334, seksjonsnummer 2 i Elverum kommune.

**Tinglyste heftelser og rettigheter**

På eiendommen er det tinglyst følgende heftelser og rettigheter som følger eiendommens matrikkel ved overskjøting til ny hjemmelshaver:

3420/24/334/2:

08.10.2008 - Dokumentnr: 814970 - Festekontrakt - vilkår

Gjelder feste

Årlig festeavgift: NOK 159 300

Gjelder fra dato: 26/09-2008

Tomteverdi: NOK 960 000

Pant for forfalt festeavgift

Bestemmelser om regulering av leien

Overført fra: Knr:3420 Gnr:24 Bnr:334 F

Gjelder denne registerenheten med flere

-----

Nye vilkår - feste

Årlig festeavgift: NOK 320 000

Bestemmelser om festeavgiften

Bestemmelse om fordeling av festeavgiften

-----

Nye vilkår - feste

Kan ikke sies opp, heves eller avvikles på noen måte uten samtykke fra Husbanken

21.03.2011 - Dokumentnr: 222269 - Best. om adkomstrett

Gjelder feste

Rettighetshaver: Knr:3420 Gnr:24 Bnr:332

Rettighetshaver: Knr:3420 Gnr:24 Bnr:333

Overført fra: Knr:3420 Gnr:24 Bnr:334 F

Gjelder denne registerenheten med flere

27.11.2024 - Dokumentnr: 2294378 - Registerenheten kan ikke disponeres over uten samtykke fra rettighetshaver

Gjelder feste

Rettighetshaver: Aktiv Eiendomsmegling Elverum AS

Org.nr: 913 682 122

Elektronisk innsendt

08.10.2008 - Dokumentnr: 814970 - Festekontrakt - vilkår

Årlig festeavgift: NOK 159 300

Gjelder fra dato: 26/09-2008

Tomteverdi: NOK 960 000

Pant for forfalt festeavgift

Bestemmelser om regulering av leien

Gjelder denne registerenheten med flere

-----

Nye vilkår - feste

Årlig festeavgift: NOK 320 000

Bestemmelser om festeavgiften

Bestemmelse om fordeling av festeavgiften

-----

Nye vilkår - feste

Kan ikke sies opp, heves eller avvikles på noen måte uten samtykke fra Husbanken

28.03.2011 - Dokumentnr: 242696 - Seksjonering

Opprettet seksjoner:

Snr: 2

Formål: Bolig  
Tilleggsdel: Bygning  
Sameiebrøk: 79/458

### **Ferdigattest/brukstillatelse**

Det ble utstedt ferdigattest for nybygg 6-mannsbolig i 2012.

Det er mottatt byggetegninger fra kommunen for alle byggene. Innholdet i disse er i samsvar med dagens bruk.

### **Ferdigattest/brukstillatelse datert**

27.09.2012.

### **Vei, vann og avløp**

Eiendommen har adkomst fra offentlig vei og er tilknyttet offentlig vann- og avløpsnett, via private stikkledninger. Eier har selv ansvar for de private stikkledningene.

### **Regulerings og arealplaner**

Eiendommen omfattes av reguleringsplan for Søbakken, fra 1967. Reguleringsformål for eiendommen er boligbebyggelse. Den ligger også under reguleringsplan for Seljevegen, fra 1994, der reguleringsformål er byggeområder, offentlig trafikkområder, friområder, fareområder og spesialområder.

Eiendommen omfattes av kommunedelplan for Elverum Byområde, fra 2019, hvor eiendommen er avsatt/utnyttet til boligbebyggelse.

### **Adgang til utleie**

På generelt grunnlag er det tillatt å leie ut egen bolig eller del av egen bolig, så lenge formålet med utleien er i samsvar med godkjent bruk av gjeldende leieobjekt og/eller areal. Det er begrensninger ved korttidsutleie av eierseksjoner, jf. eierseksjonslovens § 24. Eiendommen står i matrikkelen registrert med én bruksenhet.

### **Kommentar konsesjon**

Erverv av seksjonen er konsesjonsfritt, men eierseksjonsloven setter som begrensning at man ikke kan kjøpe eller på annen måte erverve flere enn to boligseksjoner i ett og samme eierseksjonssameie.

## Kontraktsgrunnlag

### **Salgs- og betalingsvilkår**

Eiendommen skal overleveres til kjøper i tråd med det som er avtalt. Det er viktig at kjøper setter seg grundig inn i alle salgsdokumentene, herunder salgsoppgave, tilstandsrapport og selgers egenerklæring. Kjøper anses kjent med forhold som er tydelig beskrevet i salgsdokumentene. Forhold som er beskrevet i salgsdokumentene kan ikke påberopes som mangler. Dette gjelder uavhengig av om kjøper har lest

dokumentene. Alle interessenter oppfordres til å undersøke eiendommen nøye, gjerne sammen med fagkyndig, før bud inngis. Kjøper som velger å kjøpe usett, kan som hovedregel ikke gjøre gjeldende som mangel noe kjøper burde blitt kjent med ved undersøkelse av eiendommen, eller som er tydelig beskrevet i salgsdokumentene. Hvis noe trenger avklaring, anbefaler vi at kjøper rådfører seg med eiendomsmeidler eller en fagkyndig før det legges inn bud.

Kjøper har krav på at eiendommen er i henhold til avtalen. Hvis det ikke er avtalt noe særskilt, kan eiendommen ha en mangel dersom den ikke er slik kjøper må kunne forvente ut ifra blant annet boligens alder, type og synlige tilstand. Det samme gjelder hvis det er holdt tilbake eller gitt uriktige opplysninger om eiendommen som ikke er rettet i tide på en tydelig måte, og man må gå ut fra at opplysningen har virket inn på avtalen. En bolig som har blitt brukt i en viss tid, har vanligvis blitt utsatt for slitasje, og skader kan ha oppstått. Slik bruksslitasje må kjøper regne med, og det kan avdekkes enkelte forhold etter overtakelse som gjør utbedringer nødvendig. Normal slitasje og skader som trenger utbedring, er innenfor hva kjøper må forvente, og vil ikke utgjøre en mangel.

Boligen kan også ha en mangel hvis opplyst areal avviker fra faktisk størrelse. Avviket må være minst 2 prosent, og minst 1 kvadratmeter. Det er likevel ikke en mangel dersom selger godtgjør at kjøperen ikke la vekt på opplysningen, jf. avhendingsloven § 3-3 (2).

Ved beregning av et eventuelt prisavslag eller erstatning, må kjøper selv dekke tap/kostnader opp til et beløp på kr 10 000 (egenandel). Egenandel kommer først på tale når det er konstatert mangel ved eiendommen.

Hvis kjøper ikke er forbruker, selges eiendommen "som den er", og selgers ansvar er da begrenset, jf. avhl. § 3-9, første ledd 2. pkt. Avhl. § 3-3 (2) fravikes, og hvorvidt et innendørs arealavvik karakteriseres som en mangel vurderes etter avhl. § 3-8. Informasjon om kjøpers undersøkelsesplikt, herunder oppfordringen om å undersøke eiendommen nøye, gjelder også for kjøpere som ikke anses som forbrukere. Med forbrukerkjøp menes kjøp av eiendom når kjøperen er en fysisk person som ikke hovedsakelig handler som ledd i næringsvirksomhet.

Med mindre annet er avtalt forutsettes det at kjøpesum inkludert omkostninger er innbetalt og disponibelt på meglerforetakets klientkonto innen overtakelse.

### **Overtakelse**

Overtakelse skjer i utgangspunktet etter avtale med selger. Budgiver skal likevel angi ønske om overtakelsesdato i sitt skriftlige kjøpetilbud.

### **Budgivning**

Budgivning i forbrukerforhold

Budgivere oppfordres til å legge inn bud elektronisk. Dette gjøres på eiendommens hjemmeside på aktiv.no, ved å bruke «Gi bud»-knappen. Ved elektronisk budgivning, samtykker budgiver til elektronisk kommunikasjon. Eiendomsmegler skal legge til rette for en forsvarlig avvikling av budrunden og kan ikke videreformidle bud med en kortere akseptfrist enn kl. 12.00 første virkedag etter siste annonserte visning. Etter klokken 11:30 anbefaler vi akseptfrist på minimum 30 minutter. Bud bør legges inn i god tid før konkurrerende buds akseptfrist utløper. For øvrig henvises til forbrukerinformasjon om budgivning i salgsoppgaven. Oppdragsgiver er oppfordret til å ikke ta imot bud direkte fra budgiver, men å henvise budgiver videre til megler. Som kjøper vil du få forelagt kopi av budjournal. Alle bud vil bli gjort kjent for kjøper og selger i handelen. Øvrige budgivere kan be om å få en kopi av budjournal i anonymisert form.

#### Budgivning utenfor forbrukerforhold

Budgivere oppfordres til å legge inn bud elektronisk. Dette gjøres på eiendommens hjemmeside på aktiv.no, ved å bruke «Gi bud»-knappen. Ved elektronisk budgivning, samtykker budgiver til elektronisk kommunikasjon. Det anbefales at hvert bud har en akseptfrist som muliggjør en forsvarlig avvikling av budrunden. Vi anbefaler minimum 30 minutter akseptfrist. Oppdragsgiver er oppfordret til å ikke ta imot bud direkte fra budgiver, men å henvise budgiver videre til megler.

Opplysningene i salgsoppgaven er godkjent av selger. Alle interessenter oppfordres imidlertid til grundig besiktigelse av eiendommen, gjerne sammen med fagmann før bud inngis.

#### **Omkostninger kjøpers beskrivelse**

2 390 000 (Prisantydning)

---

#### Omkostninger

59 750 (Dokumentavgift)

260 (Panteattest kjøper)

545 (Tinglysningsgebyr pantedokument)

545 (Tinglysningsgebyr skjøte)

10 900 (Boligkjøperforsikring – fem års varighet (valgfritt))

2 800 (Boligkjøperforsikring Help Pluss - ett års varighet (valgfritt))

---

61 100 (Omkostninger totalt)

72 000 (med Boligkjøperforsikring - fem års varighet)

74 800 (med Boligkjøperforsikring inkludert ett år med Help Pluss)

---

2 451 100 (Totalpris. inkl. omkostninger)

2 462 000 (Totalpris. inkl. omkostninger (med Boligkjøperforsikring - fem års varighet))

2 464 800 (Totalpris. inkl. omkostninger (med Boligkjøperforsikring inkludert ett år med Help Pluss))

---

Regnestykket forutsetter at det kun tinglyses ett pantedokument og at eiendommen selges til prisantydning. Det tas forbehold om endringer i offentlige avgifter/gebyrer.

### **Omkostninger kjøpers beløp**

Kr 62 600

### **Betalingsbetingelser**

Med mindre annet er avtalt forutsettes det at kjøpesum inkludert omkostninger er innbetalt og disponibelt på meglerforetakets klientkonto innen overtakelse.

Kjøpesummen skal innbetales fra norsk finansinstitusjon og/eller fra kjøpers egen konto i norsk finansinstitusjon.

### **Hvitvaskingsreglene**

Megler har plikt til å gjennomføre kundetiltak. Hvis kjøper ikke bidrar til at megler får gjennomført kundetiltak og dette fører til at transaksjonen ikke kan gjennomføres eller blir forsinket, misligholder kjøper avtalen. Etter 30 dager er misligholdet vesentlig. Dette gir selger rett til å heve og gjennomføre deknings salg for kjøpers regning.

### **Personopplysningsloven**

Personopplysninger blir behandlet i samsvar med personopplysningsloven.

### **Boligselgerforsikring**

Selger har tegnet boligselgerforsikring som dekker selgers ansvar etter avhendingsloven begrenset oppad til kr 14.000.000,-. Det er boligdelen av eiendommen som dekkes av forsikringen.

### **Boligkjøperforsikring**

Vedlagt i salgsoppgaven følger informasjon om Boligkjøperforsikring og Boligkjøperforsikring Pluss fra HELP Forsikring AS. Boligkjøperforsikring er en rettshjelpsforsikring som gir trygghet og profesjonell juridisk hjelp dersom det oppdages uventede feil eller mangler ved boligen de neste fem årene. Boligkjøperforsikring Pluss har samme dekning som boligkjøperforsikring, med tillegg av fullverdig advokathjelp på viktige rettsområder i privatlivet. Boligkjøperforsikring Pluss betales årlig. Les mer om begge forsikringene i vedlagte materiell eller på [help.no](http://help.no). Det gjøres oppmerksom på at boligkjøperforsikring kun kan tegnes av forbruker. Meglerforetaket mottar kr 4 200/4 600/5 000 i kostnadsgodtgjørelse, avhengig av boligtype, samt et tillegg på kr 1 000 ved salg av Boligkjøperforsikring Pluss.

**Oppdragsansvarlig**

Åste Christine Gjermunds  
Eiendomsmegler  
aste.gjermunds@aktiv.no  
Tlf: 941 78 482

**Ansvarlig megler**

Åste Christine Gjermunds  
Eiendomsmegler  
aste.gjermunds@aktiv.no  
Tlf: 941 78 482  
Aktiv Eiendomsmegling Elverum AS, Storgata 15  
2408 Elverum  
Tlf: 624 31 420

**Salgsoppgavedato**

10.04.2026



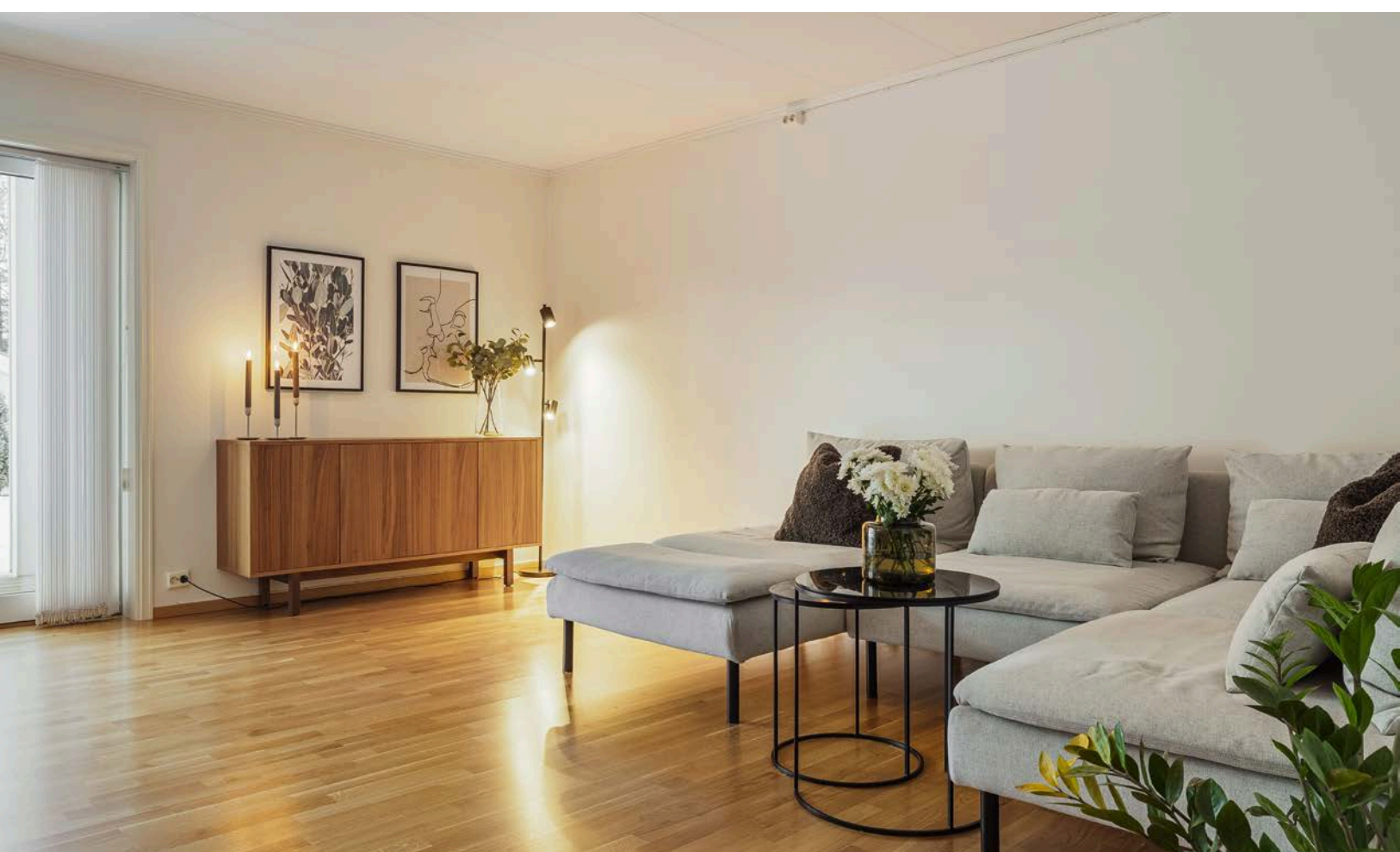



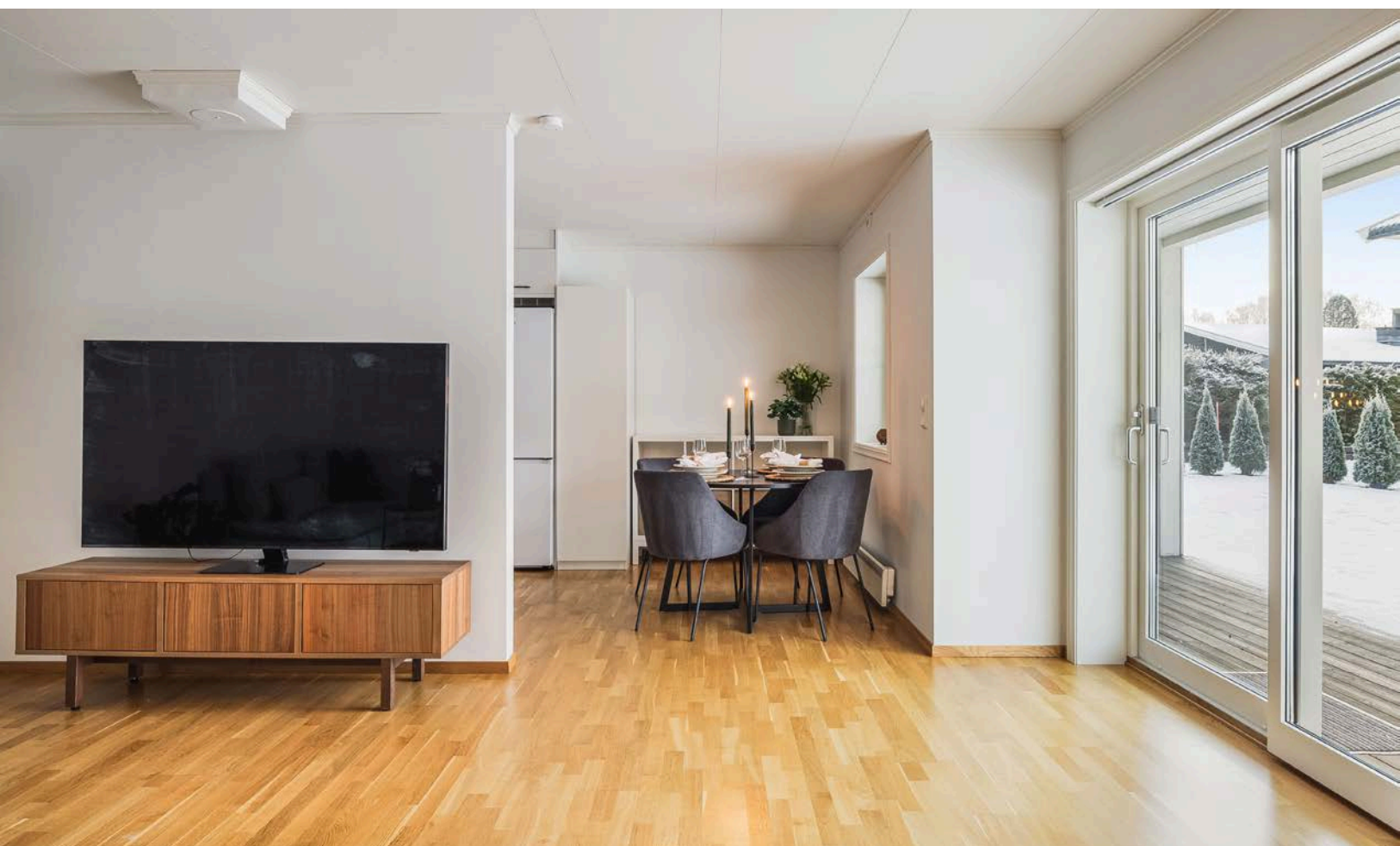

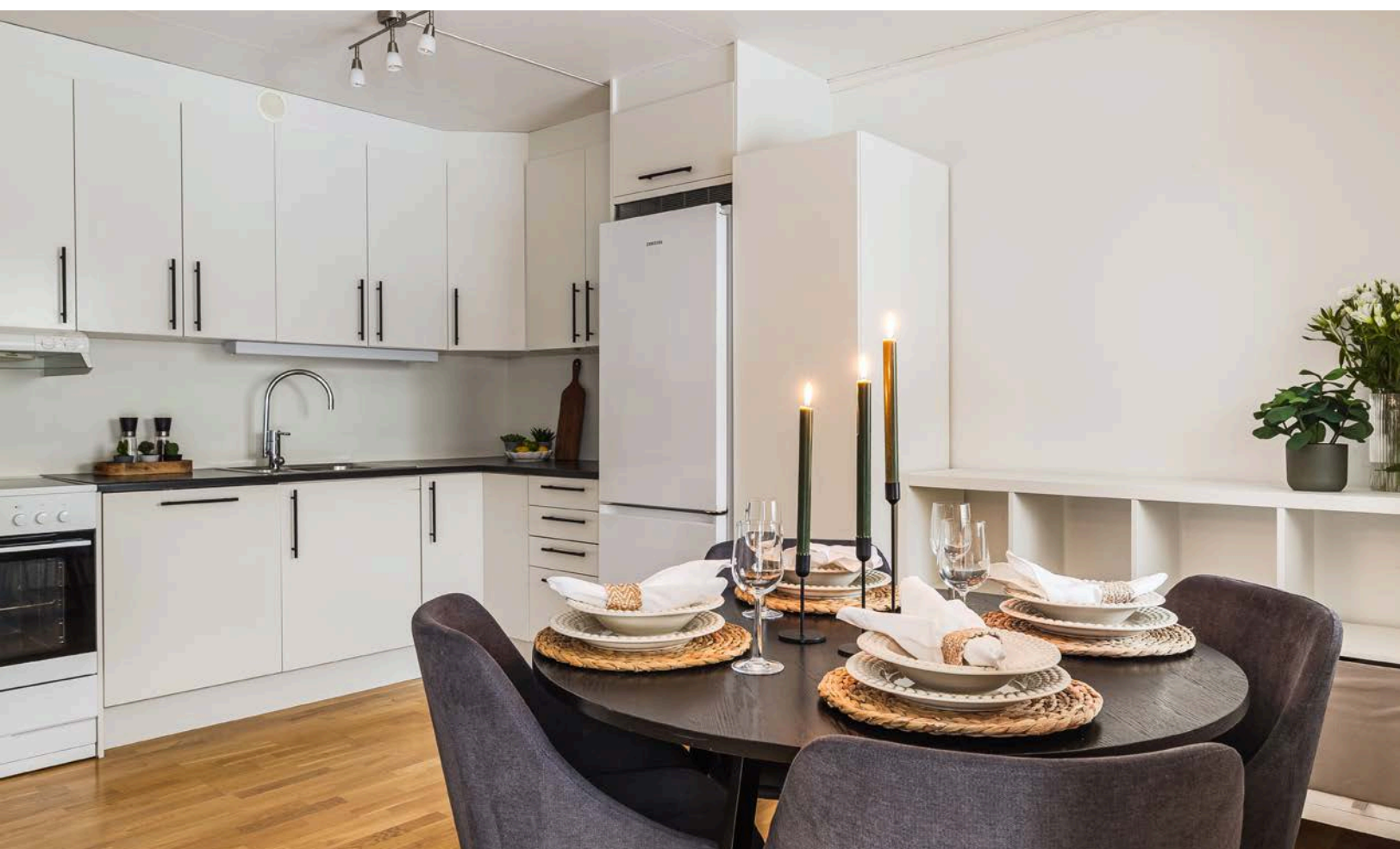









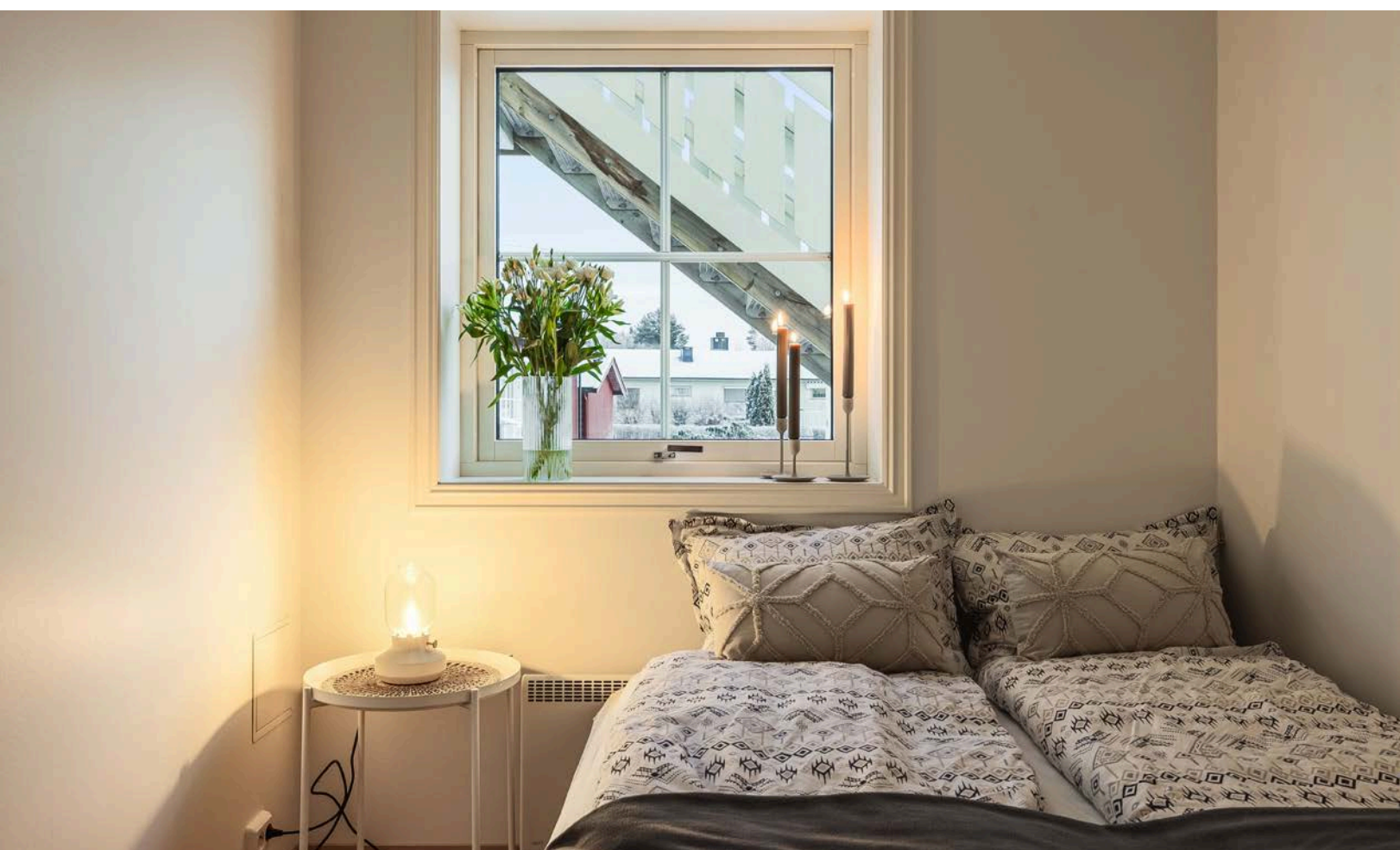

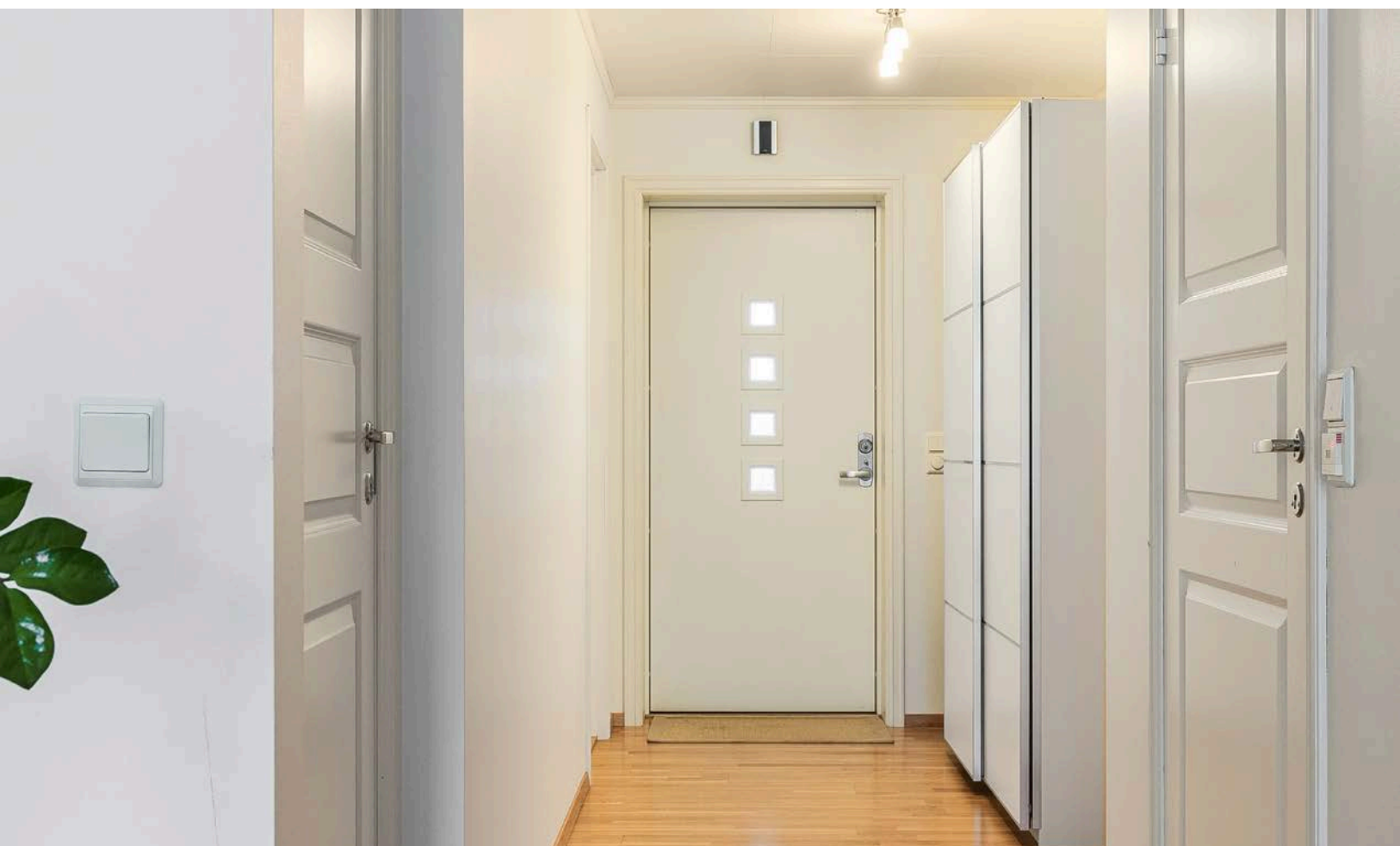









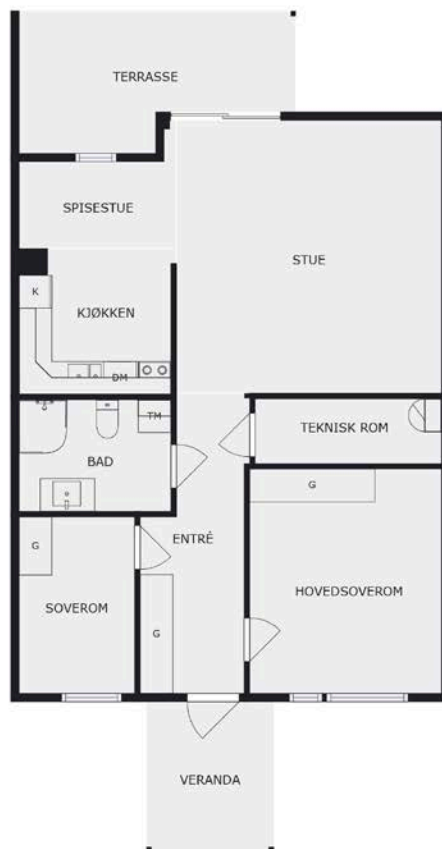

Plantegningen er en ikke målbar illustrasjon og avvik kan forekomme.

Plantegningen er ikke i målestokk og noe avvik kan forekomme.  
Megler/selger tar ikke ansvar for evt. feil.

# Vedlegg

# Seljevegen 10 B 2409 ELVERUM

## Tilstandsrapport Eierskifte

Boligtype: Leilighet i flermannsbolig

Byggeår: 2011

BRA: 72 m<sup>2</sup>

BRA-i: 72 m<sup>2</sup>



### Samlet vurdering

TG-0

0

TG-1

11

TG-2

7

TG-3

0

TG-IU

0

# 1. Tilstandsgradene

TG-0

## Tilstandsgrad 0: Ingen avvik

Bygningsdelen skal være tilnærmet ny, ikke vise tegn på slitasje og det skal være lagt frem dokumentasjon på faglig god utførelse. Det er ingen merknader til delen.

TG-1

## Tilstandsgrad 1: Mindre eller moderate avvik

Bygningsdelen skal bare ha normal slitasje, og strakstiltak skal ikke anses som nødvendig. Graden kan også brukes når delen er ny, men der dokumentasjon på faglig god utførelse mangler.

TG-2

## Tilstandsgrad 2: Bygningsdelen har vesentlige avvik

Bygningsdelen skal enten ha feil utførelse, en skade eller symptomer på skade, sterk slitasje eller nedsatt funksjon. Graden gis når bygningsdelen trenger vedlikehold eller tiltak i nær fremtid. Graden skal også brukes når delen er gammel og det er grunn til å varsle om faren for skader på grunn av alderen, eller når det er grunn til å overvåke delen spesielt på grunn av fare for større skader eller følgeskader

TG-3

## Tilstandsgrad 3: Store eller alvorlige avvik

Bygningsdelen har kraftige symptomer på forhold som man må regne med trenger utbedring straks eller innen kort tid. Graden skal også brukes ved påvist funksjonssvikt eller sammenbrudd

TG-IU

Tilstandsgrad ikke undersøkt (TGIU) skal kun brukes unntaksvis. Eksempler kan være snødekket tak eller krypkjeller uten inspeksjonsmulighet på undersøkelsestidspunktet; eller bygningsdelen eller arealet eller rommet er ikke tilgjengelig for inspeksjon på tidspunktet for analysen. Dersom TGIU omfatter særlig fuktutsatte konstruksjoner, skal dette angis særlig.

## 2. Om rapporten

### Om rapporten

Rapporten følger kravene i ny forskrift til avhendingsloven (tryggere bolighandel) fastsatt av Kommunal- og moderniseringsdepartementet 21.06.2021. Formålet med rapporten er å kartlegge boligens tekniske tilstand med tanke på behov for tiltak, samt å vise resultatene av en utført tilstandsanalyse for å bidra til økt trygghet og redusert konfliktnivå ved eierskifte.

Rapporten erstatter ikke selgers opplysningsplikt eller kjøpers undersøkelsesplikt ved eierskifte. Tilstandsrapporten gir en beskrivelse og vurdering av byggverk og bygningsdeler som bygnings sakkyndig har observert, og som har betydning ved eierskifte. Tilbakeholdt eller uriktig informasjon som har betydning for vurderingen, er ikke bygnings sakkyndig sitt ansvar. Rapporten gir normalt ingen vurdering av boligens tilbehør, som hvitevarer, brunevarer og annet inventar. Dette gjelder også om tilbehøret er integrert.

### Struktur og referansenivå

Rapportens struktur, metode og begrepsbruk følger i hovedsak Norsk Standard NS 3600

Normalt vil referansenivået være byggeskikken og tilstanden ved byggeåret for boligen eller bygningsdelen. Rapporten beskriver avvik, altså en tilstand som er dårligere enn referansenivået. Rapporten framhever normalt ikke positive sider ved boligen ut over det som kommer frem av tilstandsgraden på rom og bygningsdeler.

Ved tilstandsgrad 0 og 1 gis det normalt ingen begrunnelse for valg av tilstandsgrad, fordi bygningen eller bygningsdelen da bare har normal slitasje.

Hvis et rom eller en bygningsdel gis tilstandsgrad 2 eller 3 skal den bygnings sakkyndige redegjøre for årsaken til og konsekvensen av dette. Den bygnings sakkyndige skal også gi et sjablongmessig anslag på hva det vil koste å utbedre rom eller bygningsdeler som gis tilstandsgrad 3.

I tillegg kan det gis TG3 iht. NS3600 på enkelte bygningsdeler slik som etasjeskiller og terrengforhold uten at det nødvendigvis krever umiddelbare tiltak.

### Takstrappen

Kunden/rekvirenten skal lese gjennom dokumentet før bruk og gi tilbakemelding til den bygnings sakkyndige hvis det finnes feil/mangler som bør rettes opp. Rapporten kan ikke være eldre enn 1 år på det tidspunkt kjøperen binder seg til å kjøpe boligen. Ved utgått rapport bør bygnings sakkyndig kontaktes for ny befaring og oppdatering.

Supertakst AS samarbeider med Vendu AS, som utvikler tjenester som bidrar til en trygg bolighandel og et bærekraftig bolighold. For å kunne gjøre dette benyttes det tilstands - og eiendomsinformasjon fra rapporten. Les mer om tjenestene og få tilgang til å avstå fra bruk av dine data ved å gå til denne nettsiden: <https://samtykke.vendu.no/25690>

### Dokumentasjon på håndverkertjenester

Dersom det har vært utført reparasjoner, vedlikehold, installasjoner, ombygging eller lignende i boligen de siste fem årene, og arbeidet er utført av kvalifiserte håndverkere, skal den bygnings sakkyndige be eieren dokumentere bruken av kvalifiserte håndverkere. Som dokumentasjon regnes blant annet skriftlig bekreftelse fra den eller de håndverkerne som ble brukt.

### Hvordan undersøkelsene skal skje

Med mindre det fremgår at et rom eller en bygningsdel skal undersøkes med målinger, at det skal bores hull, at det skal stikkes i treverk eller annet, skal den bygnings sakkyndige basere sine undersøkelser på det som er synlig. Den bygnings sakkyndige skal flytte på tepper, møbler og annet inventar når det er nødvendig for å komme til det rommet eller den bygningsdelen som skal undersøkes. Dette gjelder likevel ikke for særlig tunge møbler og inventar, når disse ikke skjuler vesentlige installasjoner eller innretninger, og det heller ikke er andre grunner til å mistenke at flytting vil kunne avdekke vesentlige forhold.

## 3. Rapportsammendrag

Alle bygningsdeler angitt med tilstandsgrad TG2, TG3 eller TGIU (ikke undersøkt) er angitt i rapportsammendraget. Ytterligere opplysninger er gitt i hovedrapporten.

### Bygningsdeler med TG2

- Kjøkken:
  - Overflater og innredning
- Elektrisk
- Varmtvannsbereder
- Ventilasjon
- Våtrom: Bad:
  - Overflater
  - Membran, tettesjikt og sluk
- Øvrig: Radon

## 4. Informasjon om oppdraget

Befaringsdato  
**9.1.2026**

Rapportdato  
**15.1.2026**

### Hjemmelshavere

Navn: **Per Morten Schrøder**  
Navn: **Sigrid Fritzøe Nielsen**

Tilstede ved inspeksjon: **Nei**  
Tilstede ved inspeksjon: **Nei**

Er selgers egenerklæring fremlagt og gjennomgått av bygnings sakkyndig? **Ja**

### Informasjon om bygnings sakkyndig

Navn: **Vegard Syversrud** Telefon: **41544653**  
Firma: **Syversrud Takst AS** Epost: **Vegard@syversrudtakst.no**  
Adresse: **Forstmester mejdells veg 32A,  
2407 Elverum**



#### Om bygnings sakkyndig:

Utdannet elektriker og takstmann med over 10 års erfaring i ulike roller i byggebransjen.

#### Egne premisser:

Tilstandsrapporten er utført for å avdekke feil eller mangler ved boligen med utgangspunkt i utvalgte bygningsdeler. Det er ikke foretatt tilstandsvurdering av bygningsdeler som er underlagt sameiets/ borettslagets ansvarsområde. Det gjelder blant annet yttervegger, takkonstruksjon, takteking, drenering, grunnmur, grunn/fundamenter, felles trapper, felles kjeller, og felles loft. El-installasjoner er ikke vurdert utover enkle visuelle vurderinger da dette krever spesialkompetanse. Rørinstallasjoner er ikke vurdert utover å sjekke for aktive lekkasjer og enkle visuelle vurderinger da dette krever spesialkompetanse. Pipe og ildsted er ikke vurdert utover enkle visuelle vurderinger da dette krever spesialkompetanse.

Kjøper bør gjennomgå borettslagets vedtekter og husholdsregler, da dette ikke er beskrevet i rapporten.

### Informasjon om boligen

Adresse: **Seljevegen 10 B, 2409 Elverum**

Kommunenr:	<b>3420</b>	Gårdsnr:	<b>24</b>	Bruksnr:	<b>334</b>	Festenr:	
Seksjonsnr:	<b>2</b>	Andelsnr:		Leilighetsnr:			
Byggeår:	<b>2011</b>						
Boligtype:	<b>Leilighet i flermannsbolig</b>						

#### Generell beskrivelse av boligen:

##### BYGGEMÅTE

Leilighet i seksmannsbolig, byggeår 2011. Støpt gulv på grunn. Yttervegger av trekonstruksjoner, bindingsverk og utvendig kledd med stående trepanel. Saltakkonstruksjon i tre, teking med takstein. Vinduer i tre med 3-lags isolerglass, produksjonsår 2010. Ytterdør fra Swedoor med glassfelt fra 2010. Innerdører med folierte formpressede fyllingsdører med 3 speil.

Kvalitet og tykkelse på isolasjon kan bare avdekkes ved bygningsmessige inngrep, noe som ikke ble utført på befaringdagen.

##### TOMT

Felleseie festet tomt. Tomten er opparbeidet med plen, beplantning, grusede felles adkomstarealer og gangveier. Adkomst via offentlig og privat veg. Felles privat adkomstvei og parkeringsarealer i sameiet. Eiendommen er tilknyttet offentlig vann- og avløpsanlegg.

##### PARKERING

Stor felles parkeringsplass som er opplyst i nærområdet.

##### OPPVARMING

Oppvarming med strøm. Panelovner. Elektrisk gulvvarme på badet.

## SLOKKEUTSTYR OG RØYKVARSLER

Håndslukker og røykmelder etablert.

Eieren av boliger og fritidsboliger skal sørge for at byggverkene har brannalarmanlegg eller et tilstrekkelig antall røykvarslere. Eieren skal sørge for at røykvarslere og manuelt slokkeutstyr i boliger og fritidsboliger blir kontrollert ved funksjonsprøve eller ettersyn i samsvar med leverandørens anvisninger, og at de vedlikeholdes slik at de fungerer som forutsatt.

Tiltak etter byggeår:

År	Beskrivelse	Er det fremlagt dokumentasjon fra håndverker?
2022	Malt vegger på soverom.	Nei
2024	Malt overflater mellom over og under skap på kjøkken.	Nei

## 5. Arealinformasjon

Arealmålingen er basert på Norsk standard 3940:2023 Areal- og volum-beregninger av bygninger. Arealet gjelder for tidspunktet da boligen ble målt. Rommene kan være måleverdige selv om bruken er i strid med byggt teknisk forskrift

Arealet beskriver boligens bruksareal i tre definerte kategorier:

Internt bruksareal	BRA-i	Bruksareal innenfor boenhetens omsluttende vegger. Bruksenheten kan bestå av flere boenheter.
Eksternt bruksareal	BRA-e	Bruksareal av rom som tilhører boenheten med adkomst via fellesarealer eller utvendig adkomst. Veggareal mellom BRA-i og BRA-e legges til BRA-e hvis dette ligger vegg i vegg.
Innglasset balkong	BRA-b	Innglassede balkong tilknyttet boenheten. Veggareal mellom innglasset balkong og annet bruksareal tillegges areal innglasset balkong.

Terrasse- og balkongareal (TBA) dekker areal som åpne balkonger, altaner og verandaer. Dette arealet vil ikke bli inkludert i boligens bruksareal.

Ikke måleverdige arealer som skyldes skråtak eller lav himlingshøyde (ALH) kan opplyses som tilleggsinformasjon. Slike arealer skal ikke oppføres alene, men skal alltid opplyses sammen med korrekt målt BRA. BRA og ALH kan summeres, og utgjør boligens gulvareal (GUA).

For mer informasjon se her: <https://eiendomnorge.no/nyheter/viktig-informasjon-om-arealmaling-article2588-919.html>

### Oppsummering av BRA alle bygg

Bygg	BRA	BRA-i (internt bruksareal)	BRA-e (eksternt bruksareal)	BRA-b (Innglasset balkong)	TBA (terrasse- og balkongareal)
Leilighet	72	72	0	0	16
Bod i felles uthus	4	0	4	0	0
<b>Totalt m<sup>2</sup></b>	<b>76</b>	<b>72</b>	<b>4</b>	<b>0</b>	<b>16</b>

### Bygning: Leilighet

#### Hovedareal

Etasje	BRA	BRA-i (internt bruksareal)	BRA-e (eksternt bruksareal)	BRA-b (Innglasset balkong)	TBA (terrasse- og balkongareal)
1. etasje	72	72	0	0	16
<b>Totalt m<sup>2</sup></b>	<b>72</b>	<b>72</b>	<b>0</b>	<b>0</b>	<b>16</b>

### Fordeling mellom P-ROM og S-ROM

Etasje	BRA	P-ROM	S-ROM	Beskrivelse P-Rom	Beskrivelse S-Rom
1. etasje	72	68	4	Entre, stue, kjøkken, bad og 2 soverom.	Teknisk rom
<b>Totalt m<sup>2</sup></b>	<b>72</b>	<b>68</b>	<b>4</b>		

### Bygning: Bod i felles uthus

#### Hovedareal

Etasje	BRA	BRA-i (internt bruksareal)	BRA-e (eksternt bruksareal)	BRA-b (Innglasset balkong)	TBA (terrasse- og balkongareal)
1. etasje	4	0	4	0	0
<b>Totalt m<sup>2</sup></b>	<b>4</b>	<b>0</b>	<b>4</b>	<b>0</b>	<b>0</b>

### Fordeling mellom P-ROM og S-ROM

Etasje	BRA	P-ROM	S-ROM	Beskrivelse P-Rom	Beskrivelse S-Rom
1. etasje	5	0	5		Utvendig bod
<b>Totalt m<sup>2</sup></b>	<b>5</b>	<b>0</b>	<b>5</b>		

### Kommentar til arealberegning

På grunn av møbler/innredning avviker deler av oppmålingen da noen mål er tatt høyere opp på veggen enn anbefalt. Vegger kan være skjeve og kan gi andre mål enn ved måling langs gulvet.

Rom som ligger utenfor boenheten, men som eier har påvist og/eller opplyst at tilhører boenheten, er oppmålt og inkludert i BRA-e. Det er ikke fremvist dokumentasjon på at rommet tilhører boenheten. Rom utenfor boenheten kan omdisponeres av borettslaget/sameiet og dette kan påvirke boligens BRA.

## 6. Hovedrapport

### 6.1 Balkong, terrasse, plattform



Overbygd plattform ved inngangspartiet, impregnert tregulv, størrelse er ca. 6 m<sup>2</sup>.



Viser terrasse med adkomst fra stue og terreng.

Type Terrasse

Overbygd tak ved inngangspartiet, impregnert tregulv, størrelse er ca. 6 m<sup>2</sup>.

Utgang fra stue til terrasse med levegg og impregnert tregulv, størrelse er ca. 10 m<sup>2</sup>.

Dagens befaring ga begrenset innsyn som følge av snødekke.

Er det gjennomført arbeider etter opprinnelig byggeår? Ja

Opplyst beiset terrasse i sommer 2024.

Er det synlig tegn på skjevheter/konstruksjonssvikt? Nei

Er det tegn på sopp/råteskader i treverk eller skader i betong? Nei

Er det krav til rekkverk? Nei

Er balkong / terrassen teknet? Nei

#### Oppsummering av balkong, terrasse, plattform

TG-1

TG1 er satt på bakgrunn av tidligere befaring uten snøforhold. Dagens befaring ga begrenset innsyn som følge av snødekke.

Ingen vesentlige avvik eller skader ble registrert.

### 6.2 Vinduer og dører



#### Beskrivelse

Foliert ytterdør fra Swedoor med glassfelt, produksjonsår 2010.

Vinduer med 3-lags glass og trekarmen fra 2010.

Heve-skyvedør med 3-lags glass og trekarmen fra 2010.

Innerdører med folierte formpressede fyllingsdører med 3 speil.

Er det gjennomført arbeider etter opprinnelig byggeår? Nei

Er det påvist punkterte eller sprukne glass? Nei

Er det påvist værslitte karmen, fuktskader eller råteskader? Nei

Er det ved stikkprøver registrert avvik ved åpne/lukkemekanismen? Nei

Er det påvist avvik ved utvendig tetting som beslag, vannbord, og omramming? Nei

#### Oppsummering av vinduer og dører TG-1

Terrassedør med behov for smøring og rengjøring ved skinne.

Mindre svelling nederst på dør til bad registreres, lokale tiltak anbefales.

Ingen vesentlige avvik eller skader ble registrert.

## 6.3 Etasjeskille og gulv på grunn

Type Støpt gulv på grunn

Plate på mark (støpt betong mot grunn).

Er det påvist nedbøy, skjevheter eller svikt i etasjeskille/gulv? Nei

#### Oppsummering av etasjeskille og gulv på grunn TG-1

Ingen vesentlige avvik ble registrert. Målt lokalt avvik er <10mm og totalt avvik <15 mm pr. rom.

Boligen er besiktiget møblert så gulv er ikke fullstendig kontrollert i forhold til planhet og helningsavvik.

## 6.4 Kjøkken



Viser ripe i front på underskap.



Viser vann og avløpsinstallasjoner under.



Viser kjøkkeninnredning og hvitevarer.

## Overflater og innredning

Er det påvist fukt /skader rundt vask/kjøleskap/oppvaskmaskin? Nei

Er det påvist skader på kjøkkeninnredning utover normal slitasje? Nei

### Oppsummering av overflater og innredning

**TG-2**

Kjøkkeninnredning med slette fronter. Over og underskap. Lys under overskap ved vask. Laminerte benkeplater. Metall kum med avrenningsfelt, 1-greps blandebatteri med avstengning for oppvaskmaskin. Vannstoppeventil og komfyrvakt ikke etablert (krav fra 2010). Integriert oppvaskmaskin. Opplegg for stekeovn og plass for kjøleskap.

Det er ikke påvist tegn på at det er montert komfyrvakt eller lekkasjedeteksjon ved oppvaskmaskin/oppvaskkum, dette er et krav på kjøkkenet utifra alder. Mindre ripe på front registrert.

Innredningen vurderes å være i funksjonell tilfredsstillende stand og ingen symptom på fukt eller skader ble påvist i utsatte soner.

### Anbefalte tiltak overflater og innredning

Med tanke på sikkerhet anbefales det å ettermontere vannstoppeventil og komfyrvakt.

## Avtrekk

Type avtrekk Mekanisk

Ventilator over komfyr/platetopp tilknyttet balansert ventilasjon.

Er det registrert avvik på avtrekk? Nei

### Oppsummering av avtrekk

**TG-1**

Avtrekk funksjonstestet med tilfredsstillende avtrekksfunksjon.

## 6.5 Lovlighet / HMS

Er det manglende samsvar mellom dagens bruk og godkjente byggetegninger?	Ikke kontrollert
Byggemeldte tegninger er ikke fremvist. Lovlighet kan derfor ikke kontrolleres.	
Har boligen åpenbare ulovligheter (F.eks ulovlige bruksendringer)?	Nei
Ikke fremlagt byggetegninger.	
Er det avdekt forhold som tyder på at boenhet ikke er delt opp i brannceller etter kravene i teknisk forskrift?	Nei
Er det manglende ferdigattest / midlertidig brukstillatelse?	Ikke kontrollert
Ikke fremlagt og derfor ikke kontrollert.	
Er det avvik på krav til rømning, dagslysforhold eller takhøyde?	Nei
Boligen er ikke fullstendig kontrollert i forhold til dagslyskrav (min 10 % av gulvarealet) og volumkrav (min 15 m <sup>3</sup> ) for oppholdsrom (stue, kjøkken, soverom og kontor).	
Er det manglende brannslukkingsutstyr og røykvarsler i boligen iht forskrift?	Nei
Er det skader på brannslukkingsutstyr, røykvarsler, eller er apparat eldre enn 10 år?	Nei

## 6.6 Avløpsrør

Type avløpsrør	Plast
Er det gjennomført arbeider på anlegget etter byggeår?	Nei
Er det manglende lufting av kloakk over tak?	Ukjent
Er det sen avrenning fra tappested?	Nei
Mangler det stakemuligheter på avløpsanlegget?	Nei
Har avløpsrør nådd en alder som gir økt risiko for skader eller følgeskader?	Nei

Det er flere boenheter i bygget og kontroll om kloakk er luftet over tak er ikke foretatt.

Stakeluker registrert ved teknisk rom og på bad.

Ingen lekkasjer eller skader ble registrert, generelt anbefales jevnlig rengjøring av sluk og vannlåser for å sikre god avrenning.

Avløpsrør fra leiligheten og ut til offentlig kloakk eller septik ligger under bakken og er ikke vurdert. Kontrollen er avgrenset til innvendig i leiligheten, og kontrollen stopper ved sluket/etasjeskille. Resterende avløpsanlegg er sameiet / borettslaget sitt ansvar.

Ingen opplysninger om problemer med avløpsanlegget. Funksjon og tilstand må vurderes av fagmann.

## 6.7 Vannledninger



Vannrør med rør i rør system plassert teknisk rom frem til sanitærinstallasjoner på badrom, vaskerom og kjøkken. Hovedstoppekran og rørkurser i fordelerskap anbefales merket for god oversikt.

Type anlegg	Kobber, Rør i rør system
Vannrør med rør i rør system fra fordelerskap plassert teknisk rom og frem til sanitærinstallasjoner på badrom og kjøkken.	
Vanninntak og hovedstoppekran plassert på teknisk rom.	
Er det utført arbeider på anlegget etter byggeår?	Ukjent
Er det etablert fordelerskap?	Ja
Er det manglende vannstoppesystem i tilknytning til, eller manglende avrenning til sluk/avløp fra fordelerskap?	Nei
Har vannrør nådd en alder som gir økt risiko for skader eller følgeskader?	Nei
Er det manglende isolering av vannrør hvor det er risiko for frost eller kondens?	Nei
Er det registrert tegn til lekkasjer eller skader på vannrør?	Nei
Er det redusert vanntrykk ved prøving av to tappesteder samtidig?	Nei
Er det manglende tilgjengelighet til stoppekran?	Nei
Er det dårlig funksjon på stoppekran?	Nei

### Oppsummering av vannledninger

Ingen lekkasjer eller skader ble registrert, generelt anbefales regelmessig testing av hovedstoppekran for å kontrollere at den stenger ved en eventuell lekkasje. Hovedstoppekran og rørkurser i fordelerskap anbefales merket for god oversikt.

Kontrollen er avgrenset til innvendig i leiligheten, og kontrollen stopper ved veggjennomføringer. Resterende er borettslaget sitt ansvar.

Ingen tegn til eller opplysninger om tidligere frostproblematikk. Funksjon og tilstand må vurderes av fagmann.

## 6.8 Elektrisk



Viser sikringsskap plassert på teknisk rom.

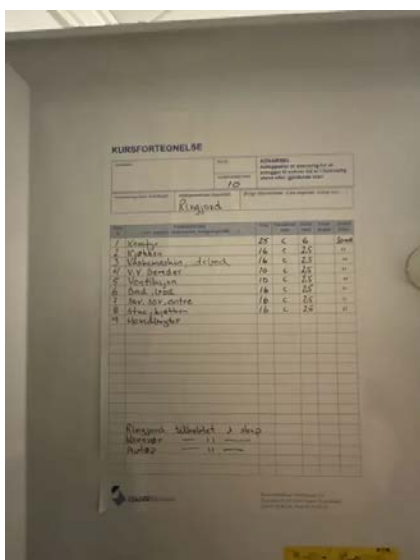

Viser kursfortegnelse.

Er det foretatt kontroll av det lokale el tilsyn i løpet av de siste 5 år	Nei
Type sikringer	Automatsikringer
Er det gjennomført arbeider etter opprinnelig byggeår?	Ukjent
Er det manglende samsvarserklæring på arbeider utført etter 01.01.1999?	Ja
Er det manglende kursfortegnelse?	Nei
Er det manglende samsvar mellom kursfortegnelse og antall sikringer?	Nei
Er det tegn på varmgang (termiske skader) på kabler, brytere, downlight, stikkontakter, og elektrisk utstyr?	Nei
Er kabler utilstrekkelig festet?	Nei
Er det tegn til at kabelinnføringer og hull i inntak og sikringsskap ikke er tette?	Nei
Spørsmål til eier: Løses sikringene ofte ut?	Nei
Spørsmål til eier: Har det vært brann, branntillop eller varmgang i anlegget?	Nei

### Oppsummering av elektrisk

**TG-2**

Det er ikke forelagt noen dokumentasjon på det opprinnelige anlegget fra byggeår.

Ingen opplysninger fra hjemmelshaver om problemer med det elektriske anlegget.

Dette er en forenklet kontroll begrenset til de spørsmål og undersøkelser som forskrift til avhendingslova (tryggere bolighandel) § 2-18 inneholder. Dette kan ikke sammenlignes med en kontroll utført av offentlig myndighet (Det lokale øltilsyn) eller registrert elektrovirksomhet, og en bygningssakkyndig har verken kompetanse eller lov til å foreta en slik kontroll. Tilstandsgraden er vurdert ut fra den forenklete og begrensede kontrollen som forskriften inneholder. El-anlegget kan ha feil og mangler som en slik forenklet undersøkelse ikke vil avdekke. Vær derfor oppmerksom på denne risikoen, og søk videre veiledning eller få en fullstendig kontroll utført av registrert elektrovirksomhet.

### Anbefalte tiltak / ytterligere undersøkelser anbefales

Samsvarserklæring på utført arbeid bør fremskaffes.

## 6.9 Varmtvannsbereder



Viser bereder plassert i teknisk rom.

Plassering bereder	
Teknisk rom	
Fundament	
Plassert på gulv	
Årstall	
Ukjent	
Størrelse	
200 L	
Er det manglende lekkasjesikring av bereder?	Nei
Er plugg (støpsel) på berederen brunsvidd?	Nei
Er det tegn til lekkasjer fra bereder?	Nei
Er bereder over 20 år?	Nei
<b>Oppsummering av varmtvannsbereder</b>	<b>TG-2</b>
Det er ikke påvist tilfredsstillende el-tilkobling av varmtvannstank iht. gjeldende forskrift.	
Bereder tilkoblet stikkontakt. Det bør etableres tilfredsstillende el-tilkobling etter gjeldende forskrift.	

## 6.10 Ventilasjon



Viser ventilasjonsaggregat innvendig.

Type ventilering	Balansert ventilasjon
Balansert ventilasjon med aggregat plassert på teknisk rom. Avtrekksventiler i himling på bad og bod. Ventilator på kjøkken tilknyttet ventilasjonsaggregat. Tilluft via ventiler i vegg. Overstrømning via spalte under dørbblad. Filter er skiftet oktober 2024.	
Er det utført arbeider på anlegget etter byggeår?	Ukjent
Når var siste service på anlegget?	
Ingen opplysninger om service.	
Er det tegn på fukt eller mugg i filter?	Nei
Er det rom med manglende tilluft/avtrekk?	Nei
Er det tegn på utilstrekkelig luftutveksling?	Nei

For å sikre et godt inneklima bør anlegg og kanaler rengjøres jevnlig. Filter bør byttes to ganger i året. Ventilasjonsaggregatet bør rengjøres en gang i året, og storrengjøringen av selve ventilasjonsanlegg- og kanaler bør ha en intervall på hvert fjerde år.

TG2 på grunn av manglende service/ vedlikehold. Funksjon og tilstand må vurderes av fagmann.

Ventilasjonsaggregatet har en forventet levetid på ca 25 år. Med bakgrunn i alder er det økende risiko for feil som krever utbedring/utskifting.

#### Anbefalte tiltak / ytterligere undersøkelser anbefales

Service på ventilasjonsanlegget anbefales.

## 6.11 Våtrom: Bad



Viser sluk i dusjsonen.

### Overflate

#### Beskrivelse av overflate

Støpt gulv med varmekabler. Gulvoverflater med fliser. Vegger med sokkelflis, fliser og malte plater.

Er det gjennomført arbeider etter opprinnelig byggeår? Ukjent

Er det påvist avvik i krav om høydeforskjell på tettesjikt/fall til sluk? Ja

Er det fare for at lekkasjevann fra installasjoner i rommet ikke når sluket? Ja

Er vindu eller dør plassert i våtsone (utsatt for vannsprut)? Nei

Er det gjennomføringer i vegg/tak mot kald sone? Nei

Er det registrert riss, sprekker i fuger, bom (hulrom) under flis? Ja

Er det påvist tegn på sopp/råteskader/fuktskader på overflater eller skadedyr? Nei

Er det registrert knirk i gulvet? Ikke aktuelt (gjelder ikke flislagt gulv)

#### Oppsummering av overflater

Målt høydeforskjell fra topp flis ved dørterskel til topp slukrist på 20 mm og tilfredsstillende ikke kravet på 25 mm. Fremstår litt under 1:50 fall i dusjsonen. Varierende fallforhold ved gulv og stedvis flate partier. Ingen synlig tettesjikt ved døråpning.

Gulvskinne for dusjhjørne danner en sperre mot sluk. Anbefales at det etableres åpning ved skinne eller at det monteres dusjvegger uten gulvskinne.

Det ble registrert «bom» i gulvflis ved toalett. «Bom» kan blant annet oppstå visst det ikke er påført tilstrekkelig med flislim eller at flisa har mistet vedheft til underlaget. Løpende observasjoner anbefales da fliser med «bom» kan løsne over tid.

Ingen symptomer på skader ble registrert på befaringdagen.

Det opplyses på generelt grunnlag at dusjing direkte på vegg og gulv kan redusere overflatens levetid.

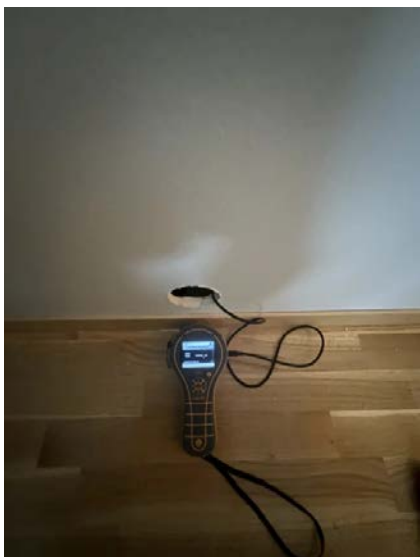

Det er foretatt hulltaking med 73 mm hullbor fra tilstøtende rom (soverom). Undersøkelsen viser ingen tegn til skader eller fukt i konstruksjonen.



## Membran, tettesjikt og sluk

Er det manglende mulighet for renhold og inspeksjonsmulighet av sluk?	Nei
Type sluk	Plast
Er det påvist avvik ved utførelsen av membran/tettesjikt/klemring rundt sluk?	Nei
Er det påvist tegn på utettheter f.eks. rundt rørføringer eller andre overganger?	Nei
Er det påvist feil utførelse, feil materialvalg, eller skader i tettesjikt med fare for fuktskade?	Nei
Har membran/tettesjikt nådd en alder som gir økt risiko for skader eller følgeskader?	Ja

### Oppsummering av membran, tettesjikt og sluk

**TG-2**

Mer enn halvparten av forventet brukstid er passert på membranløsningen.

Det gjøres spesielt oppmerksom på at tekking (membran og mansjetter) ikke er kontrollerbare fordi dette bare kan gjøres ved å demontere fliser. Denne type destruktive undersøkelser blir aldri foretatt ved en tilstandskontroll for eierskifterapport. Viktig å merke seg at membraner har en naturlig aldringsprosess og levetid. Dette kan også variere ut fra type membran som er benyttet og hvilke egenskaper denne har i kombinasjon med selve utførelse.

### Anbefalte tiltak membran, tettesjikt og sluk

For å få tilstandsgrad 0 eller 1 må tettesjiktet skiftes ut, men tidspunktet for når dette er nødvendig er vanskelig å si noe om.

Badet fungerer med dagens tilstand, men på grunn av påviste forhold bør det brukes med forsiktighet og jevnlig kontroll av overflater anbefales.



## Sanitærutstyr

Beskrivelse	
Det er etablert baderomsinnredning, heldekkende servantplate med 1-greps blandebatteri, veggmontert termostatbatteri, dusjhjørne, opplegg for vaskemaskin og gulvstående toalett.	
Er det skader på utstyr og innredning?	Nei
Er det innebygd sisterner til klosett?	Nei
<b>Oppsummering av sanitærutstyr</b>	<b>TG-1</b>
Sanitær vurderes å fungere som tiltenkt.	

## Ventilasjon

Type ventilering	Mekanisk avtrekk
Er ventilasjonen funksjonstestet?	Ja
<b>Oppsummering av ventilasjon</b>	<b>TG-1</b>
Avtrekk er testet med papir og det registreres sug i kanalen.	

## Fuktmåling

Er det foretatt hulltaking fra tilstøtende rom?	Ja
Er det registrert fukt eller andre skader ved hulltaking?	Nei
<b>Oppsummering av fukt</b>	<b>TG-1</b>
Det er foretatt hulltaking med 73 mm hullbor fra tilstøtende rom (soverom). Undersøkelsen viser ingen tegn til skader eller fukt i konstruksjonen.	

## Dokumentasjon

Fremlagt dokumentasjon	Nei
Det er ikke fremlagt noen dokumentasjon.	

## 6.12 Innvendige overflater

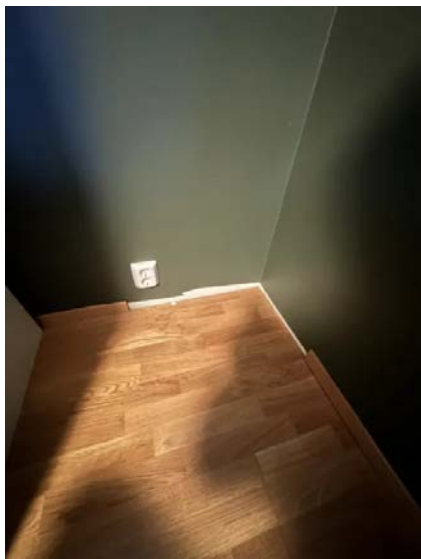

### Beskrivelse

#### EKSEMPLER PÅ OVERFLATER

Gulv: Overflater bestående av parkett og gulvbelegg.

Vegg: Overflater bestående av malte plater.

Tak: Overflater bestående av folierte takessplater.

### Oppsummering av øvrig

**TG-1**

Det registreres stedvis riper og hakk i parkettgulv. Rom fremstår i normalt god stand uten tegn til skader eller mangler utover normal bruksslitasje iht. alder.

Gulvlister er stedvis ikke montert der skap tidligere har vært plassert.

Boligen er besikket møblert, alle flater var ikke tilgjengelige. Anbefaler ytterligere undersøkelser.

## 6.13 Teknisk rom



#### Beskrivelse

Gulvbelegg med oppbrett. Vegger med malte plater. Himling med folierte takess plater. Rommet er utstyrt med plastsluk i gulv og synlig gulvbelegg under klemming. Installasjoner med varmtvannsbereider, innfelt sikringsskap, innfelt fordelerskap og ventilasjonaggregat. Avtrekk via ventil i himling og tilluft via spalte under dørbord. Sluk og fallforhold til sluk er ikke kontrollert pga manglende adkomst grunnet innbo.

#### Oppsummering av øvrig

TG-1

Ingen vesentlige avvik eller skader ble registrert.

## 6.14 Utvendig bod



Viser bod i felles uthus.

#### Beskrivelse

Bod i felles uthus hvor 1 stk bod tilhører boenheten er opplyst av eier. Gulv med støpt plate på mark. Yttervegger i trekonstruksjoner, bindingsverk kledd med stående kledning. Pulttak med trekonstruksjoner, tekket med takstein. Innlagt lys og strøm.

Bygningen er ikke teknisk vurdert etter forskrift til avhendingsloven (Tryggere bolighandel). Det er kun en generell og forenklet beskrivelse og vurdering uten tilstandsgradsetting.

## 6.15 Radon



Ved kartsider fra NGU er det angitt at eiendommen ligger i område med moderat til

#### Beskrivelse

Ved kartsider fra NGU er det angitt at eiendommen ligger i område med moderat til lav radonaktivitet. Byggeår tilsier at den skal være oppført med radonsperre mot grunnen.

#### Oppsummering av øvrig

TG-2

Ingen opplysninger angående radonmålinger.

Det må dokumenteres om det er montert radonsperre (krav TEK10 og TEK17).

## 6.16 Ikke relevante bygningsdeler

**Følgende bygningsdeler er angitt som finnes ikke/ikke relevant:**

- Rom under terreng
- Loft (konstruksjonsoppbygging)
- Ildsted/Skorstein innvendig i boligen
- Toalettrom
- Trapp
- Vannbåren varme
- Varmesentral

# EGENERKLÆRINGSSKJEMA

Til orientering vil dette skjema være en del av salgsoppgaven

<b>Meglerfirma</b>	
Aktiv EM Elverum	
<b>Oppdragsnr.</b>	
1211240458	
<b>Selger 1 navn</b>	
Sigrid Fritzøe Nielsen	
<b>Gateadresse</b>	
Seljevegen 10B	
<b>Poststed</b>	<b>Postnr</b>
ELVERUM	2409
Er det dødsbo? <input checked="" type="checkbox"/> Nei <input type="checkbox"/> Ja	
Avdødes navn	
Er det salg ved fullmakt? <input checked="" type="checkbox"/> Nei <input type="checkbox"/> Ja	
Hjemmelshavers navn	
Har du kjennskap til eiendommen? <input type="checkbox"/> Nei <input checked="" type="checkbox"/> Ja	
Når kjøpte du boligen? År	2022
Hvor lenge har du eid boligen?	
Antall år	2
Antall måneder	8
Har du bodd i boligen siste 12 måneder? <input type="checkbox"/> Nei <input checked="" type="checkbox"/> Ja	
I hvilket forsikringselskap har du tegnet villa/husforsikring?	
Forsikringselskap	
Polise/avtalnr.	

Document reference: 1211240458

## Spørsmål for alle typer eiendommer

- 1 Kjenner du til om det er/har vært feil tilknyttet våtrommene, f.eks. sprekker, lekkasje, råte, lukt eller soppskader?  
 Nei  Ja

Initialer selger: SFN

1

- 2 Kjenner du til om det er utført arbeid på bad/våtrom?  
Svar
- 3 Kjenner du til om det er/har vært tilbakeslag av avløpsvann i sluk eller lignende?  
 Nei  Ja
- 4 Kjenner du til feil eller om har vært utført arbeid/kontroll på vann/avløp?  
Svar
- 5 Kjenner du til om det er/har vært problemer med drenering, fuktinnslag, øvrig fukt eller fuktmerker i underetasje/kjeller?  
 Nei  Ja
- 6 Kjenner du til om det er/har vært utettheter i terrasse/garasje/tak/fasade?  
 Nei  Ja
- 7 Kjenner du til om det er/har vært problemer med ildsted/skorstein/pipe f.eks. dårlig trekk, sprekker, pålegg, fyringsforbud eller lignende?  
 Nei  Ja
- 8 Kjenner du til om det er/har vært f.eks. sprekker i mur, skjeve gulv eller lignende?  
 Nei  Ja
- 9 Kjenner du til om det er/har vært sopp/råteskader/insekter/skadedyr på eiendommen som rotter, mus, maur eller lignende?  
 Nei  Ja
- 10 Kjenner du til om det er/har vært skjeggkre i boligen?  
 Nei  Ja
- 11 Kjenner du til om det er/har vært utført arbeid på el-anlegget eller andre installasjoner (f.eks. oljetank, sentralfyr, ventilasjon)?  
Svar
- 12 Kjenner du til om det er utført kontroll av el-anlegget og/eller andre installasjoner (f.eks. oljetank, sentralfyr, ventilasjon)?  
 Nei  Ja
- 13 Har du ladeanlegg/ladeboks for elbil i dag?  
 Nei  Ja
- 14 Kjenner du til om ufaglærte har utført arbeid som normalt bør utføres av faglærte, utover det som er nevnt tidligere (f.eks. drenering, murerarbeid, tømrerarbeid etc)?  
 Nei  Ja
- 15 Er det nedgravd oljetank på eiendommen?  
 Nei  Ja
- 16 Kjenner du til om det har vært utført arbeid på terrasse/garasje/tak/fasade?  
Svar
- 17 Selges eiendommen med utleiedel, leilighet, hybel eller tilsvarende?  
 Nei  Ja
- 18 Kjenner du til om det er innredet/bruksendret/bygget ut i kjeller eller loft eller andre deler av boligen?  
 Nei  Ja
- 19 Kjenner du til forslag eller vedtatte reguleringsplaner, andre planer, nabovarsel eller offentlige vedtak som kan medføre endringer i bruken av eiendommen eller av dens omgivelser?  
 Nei  Ja
- 20 Kjenner du til om det foreligger påbud/heftelser/krav/manglende tillatelser vedrørende eiendommen?  
 Nei  Ja

- 21 Er det foretatt radonmåling?  
 Nei  Ja
- 22 Kjenner du til manglende brukstillatelse eller ferdigattest?  
 Nei  Ja
- 23 Kjenner du til om det foreligger skaderapporter/ tilstandsvurderinger eller utførte målinger?  
 Nei  Ja
- 24 Er det andre forhold av betydning ved eiendommen som kan være relevant for kjøper å vite om (f.eks. rasfare, tinglyste forhold eller private avtaler)?  
 Nei  Ja
- Beskrivelse Soverommet er malt av eier i 2022, vegg mellom benkeplate og overskap på kjøkken er malt av eier i 2024.

#### Spørsmål for bolig i sameie/borettslag/boligaksjeselskap:

- 25 Kjenner du til om sameiet/laget/selskapet er involvert i tvister av noe slag?  
 Nei  Ja
- Beskrivelse Tviste sak med grunneier, avsluttes i rettsmegling i 2024
- 26 Kjenner du til vedtak/forslag til vedtak om forhold vedr. eiendommen som kan medføre økte felleskostnader/økt fellesgjeld?  
 Nei  Ja
- Beskrivelse Ekstra innbetaling på 8000 til sameiet i januar 2025
- 27 Kjenner du til om det er/har vært sopp/råteskader/insekter/skadedyr i sameiet/laget/selskapet (fellesareal eller i andre boliger) som rotter, mus, maur eller lignende?  
 Nei  Ja
- 28 Kjenner du til om det er/har vært skjeggkre i sameiet/laget/selskapet (fellesareal eller i andre boliger)?  
 Nei  Ja

Document reference: 1211240458

## Tilleggs kommentar

Tviste sak er avsluttet i rettsmegling og ble tinglyst sent i 2024. Eier har selv malt soverom og veggen mellom benkeplate og overskap på kjøkken.

Jeg bekrefter at opplysningene er gitt etter beste skjønn. Jeg er kjent med at dersom jeg har gitt ufullstendige, uriktige eller misvisende opplysninger om eiendommen, vil forsikringsselskapet kunne søke hel eller delvis regress for sine utbetalinger eller redusere sitt ansvar helt eller delvis, jfr. vilkår for boligselgerforsikring punkt 7.1 og forsikringsavtaleloven kapittel 4.

Jeg er orientert om mitt mulige ansvar som selger etter avhendingsloven, eventuelt etter kjøpsloven (aksjeboliger), og om forsikringsgiver sitt boligselgerforsikringstilbud.

Jeg er klar over at avtale om forsikring er bindende. Jeg er også klar over at premietilbudet først kan påberopes når boligen er solgt (budaksept). Premietilbudet som er gitt av megler er bindende for forsikringsgiver i 6 – seks – måneder fra oppdragsinngåelse med megler.

Etter dette vil premien og forsikringsvilkårene kunne justeres. Når premietilbudet ikke lenger er bindende for forsikringsselskapet må egenerklæringsskjemaet signeres på nytt og eventuelle endringer påføres. Det vil da være forsikringspremien og forsikringsvilkårene på ny signeringsdato som legges til grunn.

Det kan ikke tegnes boligselgerforsikring ved følgende salg:

- mellom ektefeller eller slektninger i rett oppstigende eller nedstigenede linje, søsken, eller
- mellom personer som bor eller har bodd på boligeiendommen og/eller
- når salget skjer som ledd i sikredes næringsvirksomhet/er en næringsseiendom
- etter at boligeiendommen er lagt ut for salg.
- ved salg av helårs- og fritidsbolig er det krav til at det foreligger tilstandsrapport i henhold til Forskrift til avhendingslova (tryggere bolighandel).

Forsikringsselskapet kan ved skriftlig samtykke akseptere tegning av forsikring også i ovennevnte tilfeller.

Dersom forsikringsselskapet ikke har gitt skriftlig samtykke, kan erstatningen bortfalle.

Ved oppgjørsoppdrag trer forsikringen i kraft når kontrakten er signert av begge parter, begrenset til siste 12 måneder før overtakelse.

Forøvrig oppfordrer selger potensielle kjøpere til å undersøke eiendommen grundig, jf avhendingsloven § 3-10 og kjøpsloven § 20 (aksjeboliger).

Gyldig forsikring forutsetter at det for helårs- og fritidsbolig foreligger tilstandsrapport som er i henhold til Forskrift til avhendingslova (tryggere bolighandel).

Jeg ønsker boligselgerforsikring, og bekrefter å ha mottatt og lest forsikringsvilkårene og informasjonsbrosjyre til selger i forbindelse med kjøp av boligselgerforsikring. Forsikringen trer i kraft på det tidspunkt det foreligger en budaksept mellom partene, begrenset til tolv måneder før overtakelse. Ved oppgjørsoppdrag trer forsikringen i kraft når kontrakten er signert av begge parter, begrenset til siste 12 måneder før overtakelse. Jeg bekrefter med dette at eiendommen ikke er en næringsseiendom, at den ikke selges som ledd i næringsvirksomhet eller mellom ektefeller eller slektninger i rett oppstigende eller nedstigende linje, søsken, eller mellom personer som bor eller har bodd på boligeiendommen. Gyldig forsikring forutsetter at det for helårs- og fritidsbolig foreligger tilstandsrapport som er i henhold til Forskrift til avhendingslova (tryggere bolighandel). Forsikringen er ugyldig dersom den tegnes i strid med forsikringsvilkårene. Jeg er innforstått med at eiendomsmegleren ikke har fullmakt til å gjøre unntak fra ovennevnte begrensninger. Jeg er oppmerksom på at 8% av total forsikringskostnader honorar til Söderberg & Partners.

Jeg ønsker ikke boligselgerforsikring, men megler har tilbudt meg å kjøpe slik forsikring.

Jeg kan ikke kjøpe boligselgerforsikring ihht vilkår.

Document reference: 1211240458

NAME OF SIGNER	IDENTIFIER	TIME	ELECTRONIC ID
Sigrig Nielsen	5e8ac923944f2ad02b68e2 c28b2152cbfbc1ef3	06.12.2024 15:52:26 UTC	Signer authenticated by Nets One time code

Document reference: 1211240458

- This is a PDF document digitally signed by Nets' E-Signing service.
- The document's integrity is protected by signing and sealing the contents with a certificate issued to Nets by a third party. Validating the signature confirms that the contents have not been modified since the time of signing.
- For more information about document formats, see <https://www.nets.eu/developer>

# ENERGIATTEST

Adresse	Sejvegegen 10B
Postnummer	2409
Sted	ELVERUM
Kommunenavn	Elverum
Gårdsnummer	24
Bruksnummer	334
Seksjonsnummer	2
Andelsnummer	—
Festenummer	—
Bygningsnummer	300165610
Bruksenhetsnummer	H0102
Merkenummer	Energiattest-2024-54824
Dato	27.11.2024

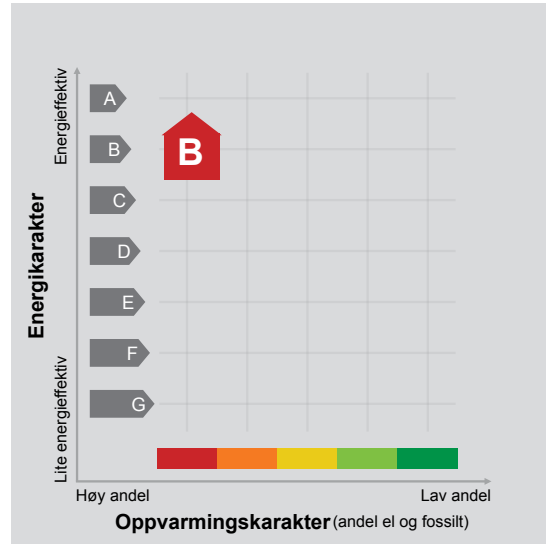

**Energimerket** angir boligens energistandard. Energimerket består av en energikarakter og en oppvarmingskarakter, se i figuren. Energimerket symboliseres med et hus, hvor fargen viser oppvarmingskarakter, og bokstaven viser energikarakter.

**Energikarakteren** angir hvor energieffektiv boligen er, inkludert oppvarmingsanlegget. Energikarakteren er beregnet ut fra den typiske energibruken for boligtypen. Beregningene er gjort ut fra normal bruk ved et gjennomsnittlig klima. Det er boligens energimessige standard og ikke bruken som bestemmer energikarakteren. A betyr at boligen er energieffektiv, mens G betyr at

boligen er lite energieffektiv. En bolig bygget etter byggeforskriftene vedtatt i 2010 vil normalt få C.

**Oppvarmingskarakteren** forteller hvor stor andel av oppvarmingsbehovet (romoppvarming og varmtvann) som dekkes av elektrisitet, olje eller gass. Grønn farge betyr lav andel el, olje og gass, mens rød farge betyr høy andel el, olje og gass. Oppvarmingskarakteren skal stimulere til økt bruk av varmepumper, solenergi, biobrensel og fjernvarme.

Om bakgrunnen for beregningene, se [www.enova.no/energimerking](http://www.enova.no/energimerking).

## Målt energibruk

Brukeren har valgt å ikke oppgi målt energibruk.

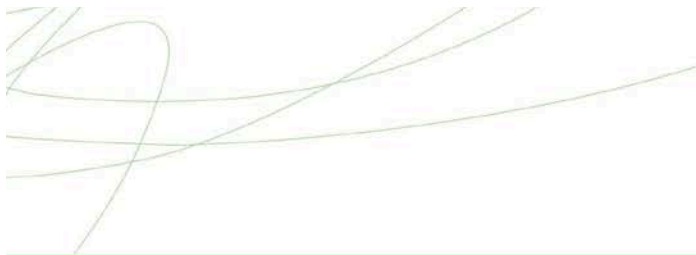

## Hvordan boligen benyttes har betydning for energibehovet

Energi behovet påvirkes av hvordan man benytter boligen, og kan forklare avvik mellom beregnet og målt energibruk. Gode energivaner bidrar til at energibehovet reduseres. Energiforbruket kan også bli lavere enn normalt dersom:

- deler av boligen ikke er i bruk,
- færre personer enn det som regnes som normalt bruker boligen, eller
- den ikke brukes hele året.

## Gode energivaner

Ved å følge enkle tips kan du redusere ditt energibehov, men dette vil ikke påvirke boligens energimerke.

Energimerkingen kan kun endres gjennom fysiske endringer på boligen.

**Tips 1: Følg med på energibruken i boligen**

**Tips 2: Luft kort og effektivt**

**Tips 3: Redusér innnetemperaturen**

**Tips 4: Bruk varmtvann fornuftig**

## Mulige forbedringer for boligens energistandard

Ut fra opplysningene som er oppgitt om boligen, anbefales følgende energieffektiviserende tiltak. Dette er tiltak som kan gi bygningen et bedre energimerke.

Noen av tiltakene kan i tillegg være svært lønnsomme. Tiltakene bør spesielt vurderes ved modernisering av bygningen eller utskifting av teknisk utstyr.

**Tiltaksliste** (For full beskrivelse av tiltakene, se Tiltaksliste - vedlegg 1)

- Tiltak utendørs
- Slå el.apparater helt av

Det tas forbehold om at tiltakene er foreslått ut fra de opplysninger som er gitt om boligen. Fagfolk bør derfor kontaktes for å vurdere tiltakene nærmere. Eventuell gjennomføring av tiltak må skje i samsvar

- Vask med fulle maskiner
- Montere urbryter på motorvarmer

med gjeldende lovverk, og det må tas hensyn til krav til godt innneklima og forebygging av fuktskader og andre byggskader.

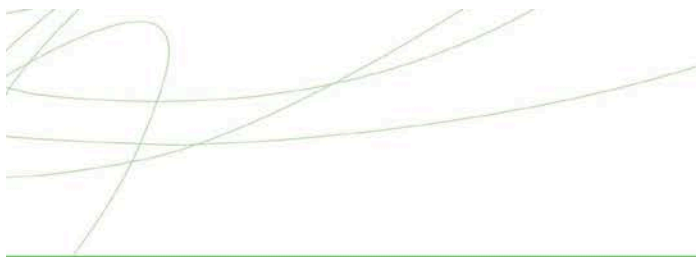

## Boligdata som er grunnlag for energimerket

Energimerket og andre data i denne attesten er beregnet ut fra opplysninger som er gitt av boligeier da attesten ble registrert. Nedenfor er en oversikt over oppgitte opplysninger, som boligeier er ansvarlig for.

<b>Bygningskategori:</b>	Småhus
<b>Bygningstype:</b>	Firemannsbolig
<b>Byggeår</b>	2011
<b>Bygningsmateriale:</b>	Tre
<b>BRA:</b>	72
<b>Ant. etg. med oppv. BRA:</b>	1
<b>Detaljert vegger:</b>	Nei
<b>Detaljert vindu:</b>	Nei

Der opplysninger ikke er oppgitt, brukes typiske standardverdier for den aktuelle bygningstypen. For mer informasjon om beregninger, se <https://www.enova.no/energimerking/om-energimerkeordningen/om-energiattesten/beregning-av-energikarakteren/>.

### Teknisk installasjon

**Oppvarming:** Elektrisk

**Ventilasjon** Balansert ventilasjon



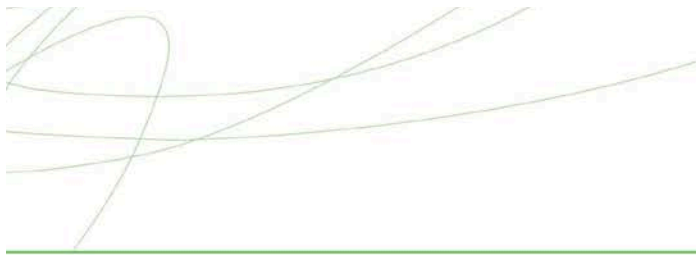

## Om grunnlaget for energiattesten

Oppgitte opplysninger om boligen kan finnes ved å gå inn på [www.enova.no/energimerking](http://www.enova.no/energimerking), og logge inn via ID-porten/Altinn. På siden "Eiendommer" kan du søke opp bygninger og hente fram energiattester som er laget tidligere. For å se detaljer for en bolig hvor det er brukt detaljert registrering må du velge "Gjenbruk"

av aktuell attest under Offisielle energiattester i skjermbildet "Valgt eiendom". Boligeier er ansvarlig for at det blir brukt riktige opplysninger. Eventuelle gale opplysninger må derfor tas opp med selger eller utleier da dette kan ha betydning for prisfastsettelsen. Det kan når som helst lage en ny energiattest.

## Om energimerkeordningen

Enova er ansvarlig for energimerkeordningen. Energimerket beregnes på grunnlag av oppgitte opplysninger om boligen. For informasjon som ikke er oppgitt, brukes typiske standardverdier for den aktuelle bygningstypen fra tidsperioden den ble bygd i. Beregningsmetodene for energikarakteren baserer seg på NS 3031 (<https://www.enova.no/energimerking/om-energimerkeordningen>)

Spørsmål om energiattesten, energimerkeordningen eller gjennomføring av energieffektivisering og tilskuddsordninger kan rettes til Enova Svarer på tlf. 24 24 08 95 eller [svarer@enova.no](mailto:svarer@enova.no).

Plikten til energimerking er beskrevet i energimerkeforskriften (bygninger).

Nærmere opplysninger om energimerkeordningen kan du finne på [www.enova.no/energimerking](http://www.enova.no/energimerking).

For ytterligere råd og veiledning om effektiv energibruk, vennligst se [www.enova.no/hjemme](http://www.enova.no/hjemme) eller ring Enova svarer på tlf. **24 24 08 95**.





# Tiltaksliste: Vedlegg til energiattesten

---

## Brukertiltak

### Tiltak 1: Tiltak utendørs

Monter urbryter (koblingsur) på motorvarmeren slik at den ikke står på mer enn nødvendig. Skift til sparepærer. Sparepærer på 5, 7, 11, 15, og 20 W tilsvarer glødelamper på henholdsvis 25, 40, 60, 75 og 100 W, og de varer dessuten lenger, 8.000-15.000 timer mot 1.000-2.500 timer for glødelamper. Det kan monteres fotocelle på utebelysningen slik at det automatisk går av/på etter dagslyset/mørket. Eller det kan monteres bevegelsessensor slik at lyset kun går på ved bevegelse og slås av automatisk etter forhåndsinnstilt tid. For snøsmelteanlegg som kun er manuelt styrt av/på eller ift. Lufttemperatur kan det installeres automatikk slik at snøsmelteanlegget både er temperatur- og nedbørsstyrt dvs. når det registreres nedbør og kulde samtidig.

### Tiltak 2: Slå el.apparater helt av

Elektriske apparater som har stand-by modus trekker strøm selv når de ikke er i bruk, og må derfor slås helt av.

### Tiltak 3: Vask med fulle maskiner

Fyll opp vaske- og oppvaskmaskinen før bruk. De fleste maskiner bruker like mye energi enten de er fulle eller ikke.

### Tiltak 4: Redusér innetemperaturen

Ha en moderat innetemperatur, for hver grad temperatursenkning reduseres oppvarmingsbehovet med 5 %. Mennesker er også varmekilder; jo flere gjester – desto større grunn til å dempe varmen. Ha lavere temperatur i rom som brukes sjelden eller bare deler av døgnet. Montér tetningslister rundt trekkfulle vinduer og dører (kan sjekkes ved bruk av myggspiral/røyk eller stearinlys). Sett ikke møbler foran varmeovner, det hindrer varmen i å sirkulere. Trekk for gardiner og persiener om kvelden, det reduserer varmetap gjennom vinduene.

### Tiltak 5: Velg hvitevarer med lavt forbruk

Når du skal kjøpe nye hvitevarer så velg et produkt med lavt strømforbruk. Produktene deles inn i energiklasser fra A til G, hvor A er det minst energikrevende. Mange produsenter tilbyr nå varer som går ekstra langt i å være energieffektive. A+ og det enda bedre A++ er merkinger som har kommet for å skille de gode fra de ekstra gode produktene.

### Tiltak 6: Slå av lyset og bruk sparepærer

Slå av lys i rom som ikke er i bruk. Utnytt dagslyset. Bruk sparepærer, spesielt til utelys og rom som er kalde eller bare delvis oppvarmet.

### Tiltak 7: Spar strøm på kjøkkenet

Ikke la vannet renne når du vasker opp eller skyller. Bruk kjeler med plan bunn som passer til platen, bruk lokk, kok ikke opp mer vann enn nødvendig og slå ned varmen når det har begynt å koke. Slå av kjøkkenventilatoren når det ikke lenger er behov. Bruk av microbølgeovn til mindre mengder mat er langt mer energisparende enn komfyren. Tin frossenmat i kjøleskapet. Kjøøl- og frys skal avrimes ved behov for å hindre unødvendig energibruk og for høy temperatur inne i skapet / boksen (nye kjølekap har ofte automatisk avriming). Fjern støv på kjøleribber og kompressor på baksiden. Slå av kaffetraker når kaffen er ferdig traktet og bruk termos. Oppvaskmaskinen har innebygde varmeelementer for oppvarming av vann og skal kobles til kaldvannet, kobles den til varmtvannet øker energibruken med 20 - 40 % samtidig som enkelte vaske - og skylleprosesser foregår i feil temperatur.

### Tiltak 8: Følg med på energibruken i boligen

Gjør det til en vane å følge med energiforbruket. Les av måleren månedlig eller oftere for å være bevisst energibruken. Ca halvparten av boligens energibruk går til oppvarming.

### Tiltak 9: Luft kort og effektivt

Ikke la vinduer stå på gløtt over lengre tid. Luft heller kort og effektivt, da får du raskt skifta lufta i rommet og du unngår nedkjøling av gulv, tak og vegger.

### Tiltak 10: Bruk varmtvann fornuftig

Bytt til sparedusj hvis du ikke har. For å finne ut om du bør bytte til sparedusj eller allerede har sparedusj kan du ta tiden på fylling av ei vaskebøtte; nye sparedusjer har et forbruk på kun 9 liter per minutt. Ta dusj i stedet for karbad. Skift pakning på dryppende kraner. Dersom varmtvannsberederen har nok kapasitet kan temperaturen i berederen reduseres til 70gr.

## Tiltak utendørs

### **Tiltak 11: Montere urbryter på motorvarmer**

Det monteres urbryter (koblingsur) på motorvarmeren slik at den ikke står på mer enn nødvendig.

### **Tiltak 12: Termostat- og nedbørsstyring av snøsmelteanlegg**

Snøsmelteanlegget er kun manuelt styrt, eller styres kun etter lufttemperatur. Det installeres automatikk slik at snøsmelteanlegget både er temperatur- og nedbørsstyrt. Det kan være i form av en temperatur- og snøføler i bakken, med temperatur- og fuktføler i luften. Snøsmelteanlegget aktiveres kun ved behov dvs. når det registreres nedbør og kulde samtidig.

### **Tiltak 13: Montere automatikk på utebelysning**

Det kan monteres fotocelle på utebelysningen slik at det automatisk går av/på etter dagslyset/mørket. Eller det kan monteres bevegelsessensor slik at lyset kun går på ved bevegelse og slås av automatisk etter forhåndsinnstilt tid.

### **Tiltak 14: Skifte til sparepærer på utebelysning**

Sparepærer på 5, 7, 11, 15, og 20 W tilsvarer glødelamper på henholdsvis 25, 40, 60, 75 og 100 W. Sparepærer gir like mye lys som vanlige glødelamper, men bruker bare rundt 20% av energien. De varer dessuten lenger, 8.000-15.000 timer mot 1.000 - 2.500 timer for glødelamper.

## **Tiltak på elektriske anlegg**

### **Tiltak 15: Temperatur- og tidsstyring av panelovner**

Evt. eldre elektriske varmeovner uten termostat skiftes ut med nye termostatregulerte ovner med tidsstyring, eller det ettermonteres termostat / spareplugg på eksisterende ovn. Dersom mange ovner skiftes ut bør det vurderes et system hvor temperatur og tidsinnstillinger i ulike rom i boligen styres fra en sentral enhet.

### **Tiltak 16: Tidsstyring av elektrisk gulvvarme / takvarme**

For gulvvarme eller takvarme med styringsenhet m/termostat kan det vurderes utskiftning til ny styringsenhet med kombinert termostat- og tidsstyring. Dersom mange slike styringsenheter og/eller panelovner skiftes ut bør det vurderes et system hvor temperatur og tidsinnstillinger i ulike rom i boligen styres fra en sentral enhet. Merk at flere vanlige typer termostater også har mulighet for tidsstyring i form av aktivering av programfunksjonsknapp bak deksel, se medfølgende bruksanvisning.

### **Tiltak 17: Tidsstyring av panelovner**

Elektriske varmeovner er utstyrt med termostat men har ikke automatikk for tidsstyring / nattsenkning av temperaturen. Dersom ovnene er meget gamle kan det vurderes en utskiftning til nye ovner med termostat- og tidsstyring, eller det ettermonteres spareplugg eller automatikk for tidsstyring på eksisterende ovn. Dersom mange ovner skiftes ut bør det vurderes et system hvor temperatur og tidsinnstillinger i ulike rom i boligen styres fra en sentral enhet.

## **Tiltak på luftbehandlingsanlegg**

### **Tiltak 18: Utføre service på ventilasjonsanlegg**

Balanserte ventilasjonsanlegg bør kontrolleres jevnlig for å sikre at de fungerer som de skal. Filtere bør skiftes jevnlig.

# Nabolagsprofil

Seljevegen 10B - Nabolaget Søbakken - vurdert av 29 lokalkjente

## Nabolaget spesielt anbefalt for

- Familier med barn
- Etablerere
- Husdyreiere



## Offentlig transport

Søbakkvegen Linje B61, 803, 813	6 min 0.4 km
Elverum stasjon Linje R60	7 min 3.5 km
Oslo Gardermoen	1 t 13 min

## Skoler

Søbakken skole (1-7 kl.) 304 elever, 20 klasser	14 min 1.1 km
Elverum ungdomsskole (8-10 kl.) 741 elever, 61 klasser	26 min 1.9 km
Elverum videregående skole 800 elever	7 min 3.9 km
Terningen Arena	8 min

## Ladepunkt for el-bil

Strandmoen Borettslag AL	16 min
--------------------------	--------



## Opplevd trygghet

Veldig trygt 89/100



## Kvalitet på skolene

Veldig bra 82/100



## Naboskapet

Godt vennskap 69/100

## Aldersfordeling

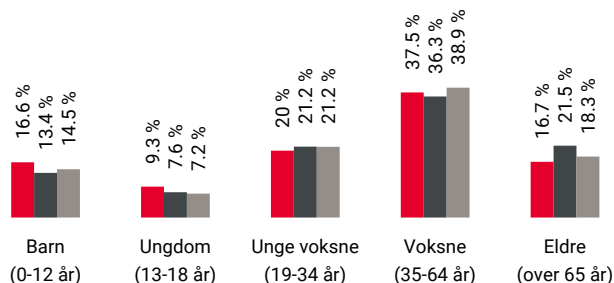

Område	Personer	Husholdninger
Søbakken	1 317	549
Elverum	15 627	7 953
Norge	5 425 412	2 654 586

## Barnehager

Søbakken barnehage (1-5 år) 41 barn	14 min 1 km
Stavåsbakken barnehage (1-5 år) 63 barn	15 min 1.2 km
Elverum kommune Ydalir barnehage (0-5 ... 120 barn	5 min 2.3 km

## Dagligvare

Spar Søbakken	5 min
Rema 1000 Elverum Post i butikk, PostNord	23 min 1.7 km

## Primære transportmidler



1. Egen bil



2. Sykkel



### Turmulighetene

Nærhet til skog og mark 96/100



### Støynivået

Lite støynivå 95/100



### Kvalitet på barnehagene

Veldig bra 87/100

## Sport

Moltevegen ball-løkke	11 min
Ballspill	0.9 km
Elverum folkehøgskole	14 min
Aktivitetshall, fotball	1 km
Paulsbyen Gym	4 min
Sprek365 Elverum	4 min

## Boligmasse



- 80% enebolig
- 10% rekkehus
- 2% blokk
- 7% annet

## Varer/Tjenester

AMFI Elverum	5 min
Apotek 1 Ydalir Elverum	5 min

## Aldersfordeling barn (0-18 år)

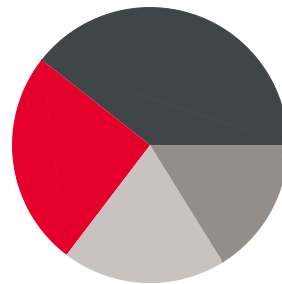

- 25% i barnehagealder
- 39% 6-12 år
- 16% 13-15 år
- 19% 16-18 år

## Familiesammensetning

Par m. barn



Par u. barn



Enslig m. barn



Enslig u. barn



Flerfamilier



0% 45%

- Søbakken
- Elverum
- Norge

## Sivilstand

		Norge
Gift	30%	33%
Ikke gift	57%	54%
Separert	10%	9%
Enke/Enkemann	3%	4%



Innholdet i nabolagsprofilen er hentet fra ulike datakilder, og feil eller mangler kan forekomme. Vurderinger og sitater er innhentet på web og gir uttrykk for hvordan naboene vurderer nabolaget. FINN.no AS kan ikke holdes ansvarlig for feil/mangler i profilen. Copyright © Finn.no AS 2024

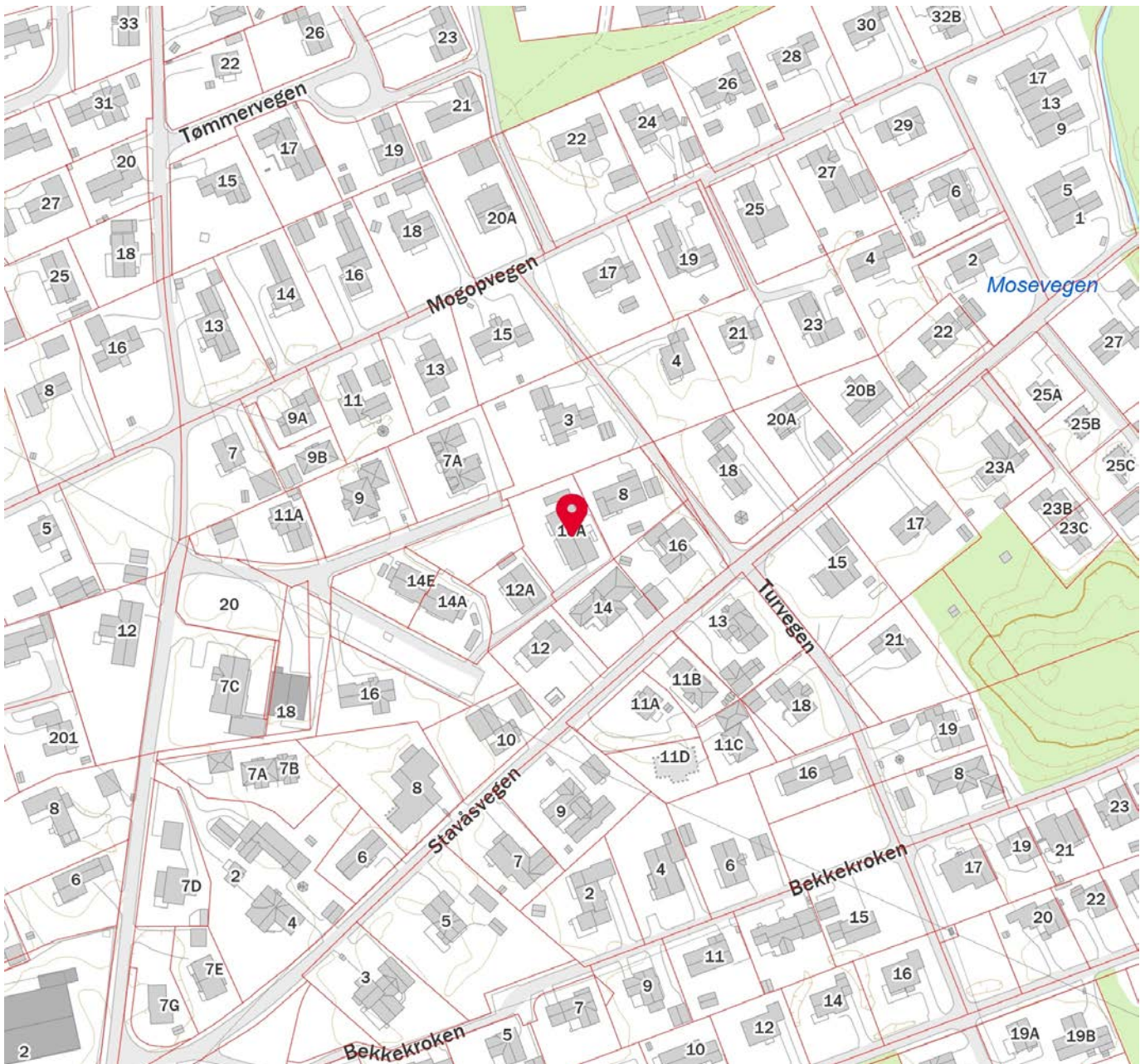
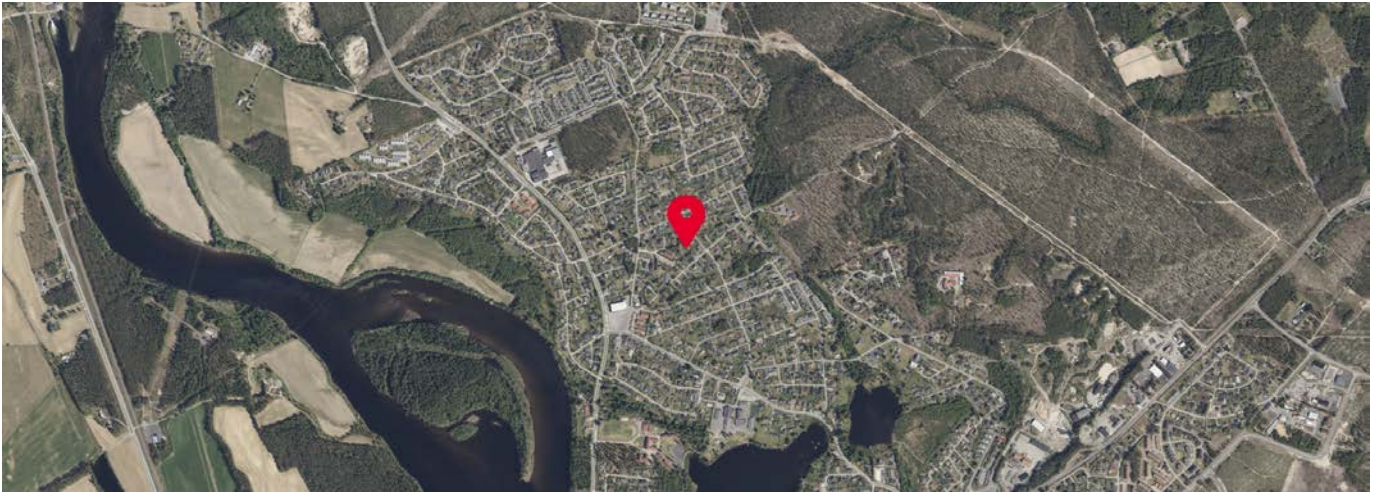

Innholdet i nabolagsprofilen er hentet fra ulike datakilder, og feil eller mangler kan forekomme. Vurderinger og sitater er innhentet på web og gir uttrykk for hvordan naboen vurderer nabolaget. FINN.no AS kan ikke holdes ansvarlig for feil/mangler i profilen. Copyright © Finn.no AS 2024



## OVERSIKT OVER LØSØRE OG TILBEHØR TIL EIENDOMMEN

Oversikten er utarbeidet av Norges Eiendomsmeglerforbund, Eiendom Norge og Advokatforeningens Eiendomsmeglingsgruppe, og er gjeldende fra 1. januar 2020.

### Generelt

Lov om avhending av fast eiendom (avhendingslova/avhl.) av 3. juli 1992 regulerer kjøper og selgers rettigheter og plikter ved overdragelse av fast eiendom og andeler i borettslag.

I henhold til avhl. § 3-4 skal eiendommen, når annet ikke er avtalt, overdras med innredninger og utstyr som etter lov, forskrift eller annet offentlig vedtak skal følge med. Det samme gjelder varig innredning og utstyr som enten er fastmontert eller er særskilt tilpasset bygningen, jf. avhl. § 3-5. Loven inneholder ingen detaljert oversikt over hva som omfattes av «innredning og utstyr», og over hva som skal regnes som «fastmontert eller særskilt tilpasset».

Partene kan fritt avtale hva som skal følge med eiendommen ved salg. Bransjens liste over løsøre og tilbehør som skal følge med eiendommen, er en del av avtalen mellom kjøper og selger dersom ikke annet er opplyst i salgsoppgaven, kjøper har tatt forbehold i bud eller avtale på annen måte er inngått. Der intet annet er avtalt, vil løsøre og tilbehør medfølge slik dette fremkommer av avhl. § 3-4 og § 3-5 og denne oversikt.

Produkter og installasjoner som medfølger overdras uten noen form for garantier, utover eventuell gjenværende leverandørgaranti.

Dersom det er noe i nedenstående liste som ikke finnes på eiendommen, vil det heller ikke medfølge.

- 1. HVITEVARER** medfølger der dette er spesielt angitt i salgsoppgaven.
- 2. HELDEKKENDE TEPPER** følger med uansett festemåte.
- 3. VARMEKILDER**, slik som ovner, kaminer, peiser, varmepumper og panelovner, følger med uansett festemåte. Frittstående biopeiser/varmeovner og terrassevarmere medfølger ikke. Det følger ikke med varmekilder i rom som ikke har vegg- eller fastmonterte varmekilder på visning.
- 4. TV, RADIO OG MUSIKKANLEGG.** TV-antenner og fellesanlegg for TV, herunder parabolantenne, og tuner/en/dekoder/tv-boks medfølger der dette eies av selger. Veggmontert TV/flatskjerm med tilhørende festeordning samt musikkanlegg følger ikke med (se også punkt 12).
- 5. BADEROMSINNREDNING/UTSTYR.** Badekar, dusjkabinett, dusjvegger, alle fastmonterte speil og hyller, fastmonterte glass- og håndkleholdere, herunder håndklevarmere samt baderomsinnredning, medfølger.
- 6. GARDEROBESKAP** medfølger, selv om disse er løse. Fastmonterte garderobehyller og knagger medfølger. Innredning i garderobeskap, for eksempel løse eller fastmonterte trådkurver, hyller, stenger og lignende, medfølger.

**7. KJØKKENINNREDNING** medfølger, herunder også åpne, fastmonterte hyller og løs eller fastmontert kjøkkenøy.

**8. MARKISER, PERSIENNER** og annen type innvendig og utvendig solskjerming, gardinoppheng, lamellgardiner og liftgardiner medfølger.

**9. AVTREKKSIVIFTER** av alle slag, samt fastmonterte aircondition/ventilasjonsanlegg, medfølger.

**10. SENTRALSTØVSUGER** medfølger med komplett anlegg, herunder slange, munnstykke mm.

**11. LYSKILDER.** Kupler, lysstoffarmatur, fastmonterte "spotlights", oppheng og skinner med spotlights samt utelys og hagebelysning medfølger. Vegglamper, krokhengte lamper, lysekroner, prismelamper og lignende som er koblet til sukkerbit eller stikkontakt følger likevel ikke med.

**12. INSTALLERTE SMARTHUSLØSNINGER** med sentral som styrer lys, varme, lyd o.l., samt tilhørende trådløse enheter som brytere, sensorer, kameraer, integrerte høyttalere el. medfølger. Enkle lysstyringssystem f.eks. med en sentral som kun styrer lyspærer eller smartpærer montert i sokkel medfølger likevel ikke.

**13. UTVENDIGE SØPPELKASSER** og eventuelt holder/hus til disse medfølger.

**14. POSTKASSE** medfølger.

**15. UTENDØRS INNRETNINGER** slik som flaggstang, fastmontert tørkestativ, samt andre faste utearrangementer som f.eks. badestamp, boblekar/jacuzzi og liknende utendørs kar, lekestue, lekestativ, utepeis, fastmontert trommel til vannslange, medfølger. Guidekabel/avgrensingskabel til robotgressklipper medfølger, men robotgressklipper og ladestasjon for denne medfølger ikke.

**16. FASTMONTERT VEGGLADER/LADESTASJON TIL EL-BIL** medfølger uavhengig av hvor laderen er montert.

**17. SOLCELLEANLEGG** med tilhørende teknisk infrastruktur medfølger.

**18. GASSBEHOLDER** til gasskomfyr og gasspeis medfølger.

**19. BRANNSTIGE, BRANNTAU,** feiestige og lignende medfølger der dette er påbudt. Løse stiger medfølger ikke.

**20. BRANNSLUKNINGSAPPARAT, BRANNSLANGE** og RØYKVARSLER medfølger der dette er påbudt. Det er eier og brukers plikt til å se til at utstyret forefinnes på enhver eiendom. Hvis annet ikke er uttrykkelig avtalt, skal dette derfor alltid følge med ved salg av eiendom.

**21. SAMTLIGE NØKLER** til eiendommen som selger er i besittelse av skal overleveres kjøper på overtakelsen, herunder nøkler til eventuelle boder, uthus, garasjeportåpner e.l. Låses boder, uthus e.l. med hengelås, skal lås og nøkler til disse medfølge.

**22. GARASJEHYLLER, bodhyller, lagringshyller** og oppheng til bildekk medfølger såfremt de er fastmontert.

Planter, busker og trær som er plantet på tomten, eller fastmonterte kasser og lignende er en del av eiendommen og medfølger i handelen.

# Trygghet for deg som boligkjøper



## Derfor bør du ha Boligkjøperforsikring:



1 av 4 finner feil etter overtakelse av ny bolig



Advokaten vet hvilke feil som gir krav mot selger



Vi tar saken, uten økonomisk risiko for deg



Advokathjelp er dyrt når du ikke har Boligkjøperforsikring

## Advokatforsikring for boligeiere inkluderer i tillegg:

- Samboeravtale og ektepakt
- Arveoppgjør, testament og fremtidsfullmakt
- Kjøp og håndverkertjenester
- Naboforhold og husleie
- ID-tyveri og nettkrenkelser
- Tilgang til viktige digitale kontrakter
- Husstandsdekning
- Opptil 2 mill. i tvistedekning

## Hva koster det?

Andelsbolig og aksjeleilighet	8 900 kr
Selveierleilighet og rekkehus	11 900 kr
Ene-, tomannsbolig og tomt	16 900 kr

### Pris gjelder for 5 år.

Advokatforsikring for boligeiere kan bare tegnes samtidig med boligkjøperforsikringen, og koster kun kr 2 800 i tillegg per år.

Egenandel kr 4 000 påløper ved takst, tvist eller 10 timer advokatbistand, avhengig av hva som kommer først

Boligkjøperforsikring tegnes hos eiendomsmegler senest ved kontraktsgjøring og gir rett til advokathjelp inntil 5 år etter overtakelse. Forsikringen betales som del av oppgjøret ved boligkjøpet. Advokatforsikringen fornyes årlig ved faktura fra HELP.

Har du spørsmål? Kontakt HELP på 22 99 99 99 eller [post@help.no](mailto:post@help.no). Les mer på [help.no](http://help.no).

Ved kjøp av landbrukseieendom, herunder også småbruk, og annen kombinasjonseieendom, begrenser forsikringen seg til våningshuset (kundens primærbolig). Meglerforetaket mottar kr 5 600/5 600/5 900 i kostnadsgodtgjørelse, avhengig av boligtype, samt et tillegg på kr 1 000 ved salg av Advokatforsikring for boligeiere. Vi tar forbehold om pris- og vilkårsendringer. Hvis premien ikke er innbetalt ved overtakelse, vil avtalen bli kansellert. For fullstendig informasjon om dekning og vilkår, se [help.no](http://help.no).



# Et hjem er mer verdt enn et hus, og et hus er mer enn bare vegger.

Det er et sted for å skape gode minner  
preget av trivsel, omsorg og trygghet.

For oss som jobber med folks hjem hver  
eneste dag, er det naturlig å engasjere oss  
sammen med SOS-barnebyer for å gi flere  
barn et trygt og godt hjem.

For hvert hjem vi formidler, gir vi derfor  
100 kroner til SOS-barnebyers arbeid.

aktiv. +  SOS  
BARNEBYER

# Forbrukerinformasjon om budgivning

*Sist oppdatert med virkning fra 1. januar 2014, i forbindelse med ikrafttredelse av endringer i eiendomsmeglingsforskriften.*

Informasjonen er utarbeidet av Forbrukerombudet, Forbrukerrådet, Den Norske Advokatforening ved Eiendomsmeglingsgruppen, Eiendomsmeglerforetakenes Forening og Norges Eiendomsmeglerforbund, på grunnlag av blant annet forskrift om eiendomsmegling § 6-3 og § 6-4.

Nedenfor gis en oversikt over de retningslinjer som forbrukermyndighetene og organisasjonene anbefaler benyttet ved budgivning på eiendommen. Avslutningsvis gis også en kort oversikt over de viktigste rettsreglene tilknyttet budgivning.

Før det legges inn bud på eiendommen oppfordres budgiver til å sette seg inn i all relevant informasjon om eiendommen, herunder eventuell salgsoppgave og teknisk rapport med vedlegg.

## Gjennomføring av budgivning

1. På forespørsel vil megler opplyse om aktuelle bud på eiendommen, herunder om relevante forbehold.  
2. Alle bud skal inngis skriftlig til megler, som formidler disse videre til oppdragsgiver. Kravet til skriftlighet gjelder også budforhøyelser og motbud, aksept eller avslag fra selger. Før formidling av bud til oppdragsgiver skal megler innhente gyldig legitimasjon og signatur fra budgiver. Kravet til legitimasjon og signatur er oppfylt for budgivere som benytter e-signatur, eksempelvis BankID eller MinID. Med skriftlige bud menes også elektroniske meldinger som e-post og SMS når informasjonen i disse er tilgjengelig også for ettertiden.  
3. Et bud bør inneholde eiendommens adresse (eventuelt gnr/bnr), kjøpesum, budgivers kontaktinformasjon, finansieringsplan, akseptfrist, overtakelsesdato og eventuelle forbehold som for eksempel usikker finansiering, salg av nåværende bolig ol. Normalt vil ikke et bud med forbehold bli akseptert før forbeholdet er avklart. Konferer gjerne med megler før bud gis.
4. Megler skal legge til rette for en forsvarlig avvikling av budrunden. I forbrukerforhold (dvs. der oppdragsgiver er forbruker) skal megleren ikke formidle bud med kortere akseptfrist enn kl. 12.00 første virkedag etter siste annonserte visning. Etter denne fristen bør budgivere ikke sette en kortere akseptfrist enn at megler har mulighet til, så langt det er nødvendig, å orientere oppdragsgiver, budgivere og øvrige interessenter om bud og forbehold. Det bør ikke gis bud som diskriminerer eller utelukker andre budgivere. Dersom bud inngis med en frist som åpenbart er for kort til at megleren kan avvikle budrunden på en forsvarlig måte som sikrer oppdragsgiver og interessenter et tilstrekkelig grunnlag for sine handlingsvalg, vil megler fraråde budgiver å stille slik frist.
5. Megleren vil uoppfordret gi sin vurdering av det enkelte bud overfor oppdragsgiveren, når budet er gitt innenfor fristene i punkt 4.  
6. Megleren skal så langt det er nødvendig og mulig holde budgiverne skriftlig orientert om nye og høyere bud og eventuelle forbehold. Megler skal så snart som mulig bekrefte skriftlig overfor budgivere at budene deres er mottatt.  
7. Etter at handel har kommet i stand, eller dersom en budrunde avsluttes uten at handel er kommet i stand, kan en budgiver kreve kopi av budjournalen i anonymisert form.  
8. Kopi av budjournal skal gis til kjøper og selger uten ugrunnet opphold etter at handel er kommet i stand. Dersom det er viktig for budgiver å bevare sin anonymitet, bør budet fremmes gjennom fullmektig.

## Viktige avtalerettslige forhold

1. Det eksisterer ingen angrerett ved salg/kjøp av fast eiendom.  
2. Når et bud er innsendt til megler og han har formidlet innholdet i budet til selger (slik at selger har fått kunnskap om budet), kan budet ikke kalles tilbake. Budet er da bindende for budgiver frem til akseptfristens utløp, med mindre budet før denne tid avslås av selger eller budgiver får melding om at eiendommen er solgt til en annen (man bør derfor ikke gi bud på flere eiendommer samtidig dersom man ikke ønsker å kjøpe flere enn en eiendom).  
3. Selger står fritt til å forkaste eller akseptere ethvert bud, og er for eksempel ikke forpliktet til å akseptere høyeste bud.  
4. Når en aksept av et bud har kommet frem til budgiver innen akseptfristens utløp er det inngått en bindende avtale.  
5. Husk at også et eventuelt bud fra selger til kjøper (såkalte "motbud"), avtalerettslig er et bindende tilbud som medfører at det foreligger en avtale om salg av eiendommen dersom budet i rett tid aksepteres av kjøper.

For eiendommen:

Adresse: Seljevegen 10B  
2409 ELVERUMMeglerforetak: Aktiv Eiendomsmegling  
Saksbehandler: Simen UnnebergTelefon: 902 79 704  
E-post: simen.unneberg@aktiv.no

Oppdragsnummer:

Undertegnede gir herved følgende bud på ovennevnte eiendom:

Kjøpesum: Kr. \_\_\_\_\_

Beløp med bokstaver: Kr. \_\_\_\_\_

+ omkostningert iht. opplysninger i salgsoppgaven

Dette budet er bindende for undertegnede frem til og med den: \_\_\_\_\_ Kl. \_\_\_\_\_

*Dersom annet ikke er angitt gjelder budet til kl. 15.00 første virkedag etter siste annonserte visning. I forbrukerforhold vil bud med kortere akseptfrist enn til kl. 12.00 første virkedag etter siste annonserte visning ikke bli viderefordlet til selger.*

Eventuelle forbehold: \_\_\_\_\_

Undertegnede er kjent med at selger står fritt til å godta eller forkaste ethvert bud. Likeledes er undertegnede klar over at budet er bindende for budgiver når det er kommet til selgers kunnskap. Handelen er juridisk bindende for begge parter dersom budet aksepteres innen akseptfristen. Undertegnede er kjent med at budjournalen vil bli forelagt kjøper og selger når handel er sluttet.

Ønsket overtakelsesdato: \_\_\_\_\_

Budet baseres på opplysninger og salgsvilkår som fremkommer av salgsoppgave datert: \_\_\_\_\_

**Kjøpet vil bli finansiert slik:**

Låneinstitusjon: \_\_\_\_\_ Referanse og tlf nr.: \_\_\_\_\_

Lånt kapital: \_\_\_\_\_ Kr.: \_\_\_\_\_

Egenkapital: \_\_\_\_\_ Kr.: \_\_\_\_\_

Totalt: \_\_\_\_\_ Kr.: \_\_\_\_\_

Egenkapital består av:  Salg av nåværende bolig eller fast eiendom  Disponibelt kontantbeløp (bankinnskudd)Jeg gir bud som:  Forbruker  Ledd i næringsvirksomhet / juridisk person (selskap)Jeg samtykker til bruk av elektronisk kommunikasjon:  Ja  Nei

Navn: \_\_\_\_\_

Navn: \_\_\_\_\_

Fødselsnr. (11 siffer): \_\_\_\_\_

Fødselsnr. (11 siffer): \_\_\_\_\_

Adresse: \_\_\_\_\_

Adresse: \_\_\_\_\_

Postnr.: \_\_\_\_\_ Sted: \_\_\_\_\_

Postnr.: \_\_\_\_\_ Sted: \_\_\_\_\_

Tlf.: \_\_\_\_\_ E-post: \_\_\_\_\_

Tlf.: \_\_\_\_\_ E-post: \_\_\_\_\_

Dato.: \_\_\_\_\_ Sign: \_\_\_\_\_

Dato.: \_\_\_\_\_ Sign: \_\_\_\_\_

Kopi av legitimasjon

Kopi av legitimasjon

**aktiv.**  
Tar deg videre