

aktiv.





Eiendomsmegler / Partner

Altin Balaj

Mobil 478 49 882

E-post altin.balaj@aktiv.no

Aktiv Eiendomsmegling Kristiansand

Markensgate 3B, 4610 KRISTIANSAND S. TLF.
934 55 983

Nøkkelinformasjon

Prisant.: Kr 9 490 000,-
Omkostn.: Kr 238 640,-
Total ink omk.: Kr 9 728 640,-
Selger: Smári Stav
Ingunn Stav

Salgsobjekt: Enebolig
Eierform: Eiet
Byggeår: 2016
BRA-i/BRA Total 183/183 kvm
Tomtstr.: 499 kvm
Soverom: 4
Antall rom: 7
Gnr./bnr. Gnr. 96, bnr. 946
Oppdragsnr.: 1411260169

Moderne enebolig med sjøutsikt og fantastiske solforhold - Takterrasse på 43 kvm - Garasje m/lader

Velkommen til Dvergsnesstien 40 - en enebolig over tre plan med sjøutsikt, takterrasse og opparbeidede uteområder i etablert boligområde på Dvergsnes.

Boligen er oppført i 2016 og har store vindusflater, gode lysforhold og en planløsning med god sammenheng mellom oppholdsrom og uteplasser. Inneholder blant annet fire soverom, to bad og tre stuer. Fra hovedstuen er det utgang til terrasse og hage med pergola og utekjøkken, mens takterrassen på 43 kvm har utsikt mot sjøen og gode solforhold gjennom dagen.

Boligen har solskjerming på vinduer, vannbåren varme, luft-til-vann varmepumpe og balansert ventilasjon. Garasje med elbillader. Kort vei til skole, barnehage, butikk og turområder.

En drømmebolig du må oppleve!



Innhold

Nøkkelinformasjon	2
Om eiendommen	4
Tilstandsrapport	46
Egenerklæring	68
Energiattest	76
Nabolagsprofil	114
Budskjema	123

Om eiendommen

Om boligen

Areal

BRA - i: 183 kvm

BRA totalt: 183 kvm

TBA: 96 kvm

Bruksareal fordelt på etasje

1. etasje

BRA-i: 79 kvm Stue/kjøkken, hall m/trapp og bad/vaskerom

2. etasje

BRA-i: 84 kvm Stue, bad, hall m/trapp og 4 soverom

3. etasje

BRA-i: 20 kvm Stue

TBA fordelt på etasje

1. etasje

53 kvm Terrasse

3. etasje

43 kvm Terrasse

Tomtetype

Eiet

Tomtestørrelse

499 kvm

Tomtebeskrivelse

Eiendommen har en solrik tomt som er opparbeidet i flere nivåer med en tydelig struktur mellom hage, terrasse og adkomst. Tomten består av plenarealer, beplantning og terrasseflater i tilknytning til boligen. Uteplassen ligger i direkte forbindelse med stuen og fungerer som en naturlig utvidelse av oppholdsrommet.

Fra eiendommen er det utsikt mot n romr det og sj en, og beliggenheten gir gode sol- og lysforhold gjennom store deler av dagen. Hage og uteomr der er opparbeidet med beplantning, busker og tr er som bidrar til avgrensning og innramming av tomten.

Adkomsten til eiendommen er asfaltert, og boligen disponerer garasje.

Beliggenhet

Eiendommen ligger i et etablert boligomr de p  Dvergsnes i Kristiansand, med n rhet til b de sj , turomr der og daglige servicetilbud. Omr det best r hovedsakelig av eneboliger og er kjent for rolige omgivelser, lite gjennomgangstrafikk og gode oppvekstforhold. Fra eiendommen er det utsikt mot sj en, samtidig som tomten har gode solforhold og skjermede uteomr der.

Det er kort vei til dagligvarebutikk, apotek og  vrige servicetilbud p  Dvergsnes og Rona. Kiwi Dvergsnes og Apotek 1 ligger innen f  minutters gange fra boligen, mens Rona Senter n s p  kort kj retur. Offentlig kommunikasjon er lett tilgjengelig via bussholdeplass ved Dvergsneskrysset, med avganger mot blant annet Kristiansand sentrum.

For barnefamilier er det flere barnehager og skoler i n romr det. Espira Dvergsnes barnehage samt Odderhei skole ligger innen gangavstand fra eiendommen. Valsvigveien skole er ogs  lett tilgjengelige.

Omr det gir gode muligheter for aktivitet og friluftsliv, med kort vei til b de sj , badeplasser og turstier i skog og mark. Samtidig er det enkel adkomst til Kristiansand sentrum, som ligger omtrent 15 minutter unna med bil.

Adkomst

Se vedlagte kart. Det vil bli satt opp visningsskilt ved fellesvisninger.

Bygningssakkyndig

Jatbygg AS

Type rapport

Tilstandsrapport

Byggem te

For mer informasjon se vedlagte tilstandsrapport for teknisk beskrivelse av eiendommen.

Sammendrag selgers egenerkl ring

Boligen ble kjøpt i 2016.

Selger har bodd i boligen de siste 12 m nedene.

2. Vet du om det er gjort arbeid på bad eller våtrom, enten av deg eller tidligere eiere?

Ja

Firmanavn: Ufaglært, 2016

Beskrivelse: Boret i fliser på vegg for å henge opp knagger, håndklestang, toalettpeppirholder.

5. Vet du om det er utført arbeid på tak, yttervegg, vindu, dører eller annen fasade, enten av deg eller tidligere eiere?

Ja

Firmanavn: TMJ entreprenør, 2023

Beskrivelse: Det ble bygget ny etasjeskiller og nytt rom i 2.etg i boligens sørøstlige hjørne. I forbindelse med dette ble det utført demontering/remontering av nytt vindu mot sør i 2.etg. Ny dimensjonert bæring inkl. søyler. Nødvendige arbeider utvendig som følge av ovennevnte.

7. Vet du om det er utført arbeid på garasje eller øvrige tilleggsbygninger, av enten deg eller tidligere eiere?

Ja

Firmanavn: SKbygg AS, 2021; Berglund mur AS, 2021

Beskrivelse: Ny sykkelbu på hjørnet av garasje/bod. Ny ca 11m levegg mot nabo i sør. Utstyrs/grillbod tilknyttet levegg. Støpt ny 35m² terrasse mellom bod og opprinnelig terrasse.

13. Vet du om det er, eller har vært, skadedyr eller sjenerende insekter på eiendommen eller i boligen?

Ja

Firmanavn: Nokas skadedyrkontroll, 2020

Beskrivelse: Det ble oppdaget skjeggkre i boligen i 2020. Det er av og til observert maur inne på våren.

17. Vet du om det er, eller har vært, feil eller skader knyttet til sentralfyr, radiator, ventilasjon, varmepumpe, kjøkkenvifte, baderomsvifte eller andre installasjoner?

Ja

Firmanavn: Varmepumpe Sør AS og Fosseli VVS AS, 2026

Beskrivelse: Feil i kompressor og pumpe som forsyner vannbåren gulvvarme og oppvarming av tilluft i balansert ventilasjon i Nibe varmepumpe.

18. Vet du om det er gjort arbeid på sentralfyr, radiator, ventilasjon, varmepumpe eller andre installasjoner, enten av deg eller tidligere eiere?

Ja

Firmanavn: Varmepumpe Sør AS og Fosseli VVS AS, 2026

Beskrivelse: Installert ny Daikin luft-vann varmepumpe. Dette er en utvendig monoblokk som er direkte koblet på vannbåren gulvvarme, uavhengig av eldre Nibe enhet. Tilførsel til vannbåren gulvvarme fra eldre varmepumpe i Nibe enhet stengt og

installert ny sirkulasjonspumpe som forsyner oppvarming av tilluft i ventilasjonsaggregat. Nibe enhet inne er nå kun balansert ventilasjon og varmt forbruksvann.

20. Vet du om det er gjort arbeid på ildsted eller pipe, enten av deg eller tidligere eiere?

Ja

Firmanavn: Ovnsmontøren AS, 2023

Beskrivelse: Det ble installert peis og pipe. Det foreligger ferdigattest.

23. Vet du om det er gjort arbeid på det elektriske anlegget, enten av deg eller tidligere eiere?

Ja

Firmanavn: Mykjåland og Lindal elektriske AS, 2026; Elektroexperten AS, 2022;

Elektromesteren AS, 2023; Elektroexperten AS, 2023; Elektroexperten AS, 2025

Beskrivelse: Elektrikerarbeid tilknyttet ny luft-vann varmepumpe. Elektrikerarbeid knyttet til ny levegg og sykkelbod. Utekontakt på levegg og lys i sykkelbod. Tesla lader. Nye utelys på sykkelbod og framsiden av hus. Tilkobling markise. Elektrikerarbeid knyttet til ny etasjeskiller. Utekontakt flyttet ifm ny peis og pipe. Utelamper byttet. Astrour byttet.

26. Vet du om boligen eller eiendommen har blitt endret eller bygget ut etter opprinnelig byggeår, enten av deg eller tidligere eiere?

Ja

Beskrivelse: Det ble bygget ny etasjeskiller mellom 1. og 2. etasje i husets sørøstre hjørne i 2023. Det ble bygget ny sykkelbod, levegg og grillbod i 2022.

33. Vet du om det finnes skaderapporter, tilstandsvurderinger, boligsalgsrapporter eller om det er utført målinger for boligen?

Ja

Beskrivelse: Protokoll og sluttrapport fra skadedyrfirma ifm bekjempelse av skjeggkre. E-takst fra 1.november 2023, ifm endringer i finansiering.

37. Har boligen garasje eller øvrige tilleggsbygninger?

Ja

40. Er det bestilt Norgespris på strøm?

Ja

Beskrivelse: Norgespris er en statlig ordning som gir husholdninger tilbud om strøm til fast pris på 50 øre pr. kilowattime (prisen gjelder frem til 31. Desember 2026).

Ordningen gjelder både boliger og fritidsboliger. Når en bolig med Norgespris bytter eier, vil ny eier fortsatt være bundet til Norgespris ut bindingstiden.

Innhold

3. Etasje:

BRA-i 20 kvm: Stue

TBA 43 kvm: Terrasse

2. Etasje:

BRA-i 84 kvm: Stue, bad, hall m/trapp og 4 soverom

1. Etasje:

BRA-i 79 kvm: Stue/kjøkken, hall m/trapp og bad/vaskerom

TBA 53 kvm: Terrasse

Det foreligger godkjente og byggemeldte tegninger, som stemmer med dagens bruk.

Standard

Enebolig fra 2016 over tre plan med tilhørende garasje, opparbeidet hage og takterrasse på hele 43 kvm. Boligen har en gjennomgående planløsning med store vindusflater, gode lysforhold og utsikt mot sjøen.

Boligen har et samlet bruksareal på ca. 183 kvm og inneholder blant annet stue med vedovn, kjøkken med integrerte løsninger og flere oppholdsrom med direkte kontakt mot uteområdene. Fra stuen er det utgang til terrasse på bakkeplan, mens takterrassen på ca. 43 kvm har utsikt mot sjøen og gode solforhold fra morgen til kveld.

Kjøkkenet har innredning med glatte fronter og laminat benkeplate. Badene er oppført med fliser, baderomsplater og gulvvarme. Det er vannbåren varme i hele første etasje samt på bad i øvrige etasjer. Boligen har balansert ventilasjon, Nibe-anlegg og luft-til-vann varmepumpe fra Daikin.

Innvendig er boligen oppført med parkett, fliser og malte overflater. Store vindusflater bidrar til godt lysinnslipp og kontakt mellom inne- og uteområder. Utvendig er boligen oppført med stående og liggende trekledning, og taket er tekket med papp.

Tomten er opparbeidet med plen, beplantning og terrassearealer i flere nivåer. Adkomst er asfaltert, og eiendommen har garasje samt gode parkeringsmuligheter på egen tomt.

Innbo og løsøre

Bransjens liste over løsøre og tilbehør legges til grunn for salget dersom ikke annet fremkommer av salgsoppgaven. Listen følger vedlagt salgsoppgaven. Det er full avtalefrihet om hva som skal følge med bolig og fritidsbolig ved salg. Hvis hvitevarer og/eller annet teknisk utstyr medfølger, gis det ingen garantier i forhold til tilstand, funksjonalitet og levetid på disse.

Hvitevarer

Kun hvitevarer som er spesifikt angitt i salgsoppgaven, følger med. Dette gjelder uavhengig av om hvitevaren(e) eventuelt kan anses som integrerte.

Moderniseringer og påkostninger

Etter oppføring har selger montert peis i stuen, etablert nytt rom i 2. etasje og installert ny varmepumpe.

Parkering

Det følger med garasje på tomten samt biloppstillingsplasser på egen eiendom. Det er montert elbillader.

Diverse

Foretaket og Aktiv-kjeden har flere samarbeidspartnere som tilbyr produkter eller tjenester i forbindelse med gjennomføringen av megleroppdraget:

- I forbindelse med forberedelse av salget, innhenter vi informasjon om eiendommen hovedsakelig fra vår samarbeidspartner Ambita
- Vend Marketplaces, eier av annonseplattformen Finn.no
- Overo leverer oppgjørsskjema og overtakelsesprotokoll. Kundene tilbys ulike leverandører for strøm og alarm avhengig av tilbydere i området. Meglerforetaket mottar betaling for tilleggstjenestene.
- Banker i Eika-alliansen tilbyr finansielle tjenester
- Signicat leverer digitale løsninger for signering av dokumenter
- Vitec Megler, leverer salgsstøttesystemet herunder elektronisk løsning for budgivning

Energi

Oppvarming

Boligen har vannbåren oppvarming. Oppvarmingen leveres via en Daikin luft-vann varmepumpe, og det er vannbåren varme i hele første etasje, inkludert bad og vaskerom, samt bad i andre etasje. I tillegg er det vedovn med isolert stålpipen som supplerende oppvarmingskilde.

Informasjon om strømforbruk

Selger har gjort avtale om Norgespris for strøm. Avtalen er bindende, følger eiendommen (målepunktet) og løper til og med 31.12.2026. Les mer hos NVE - www.nve.no

Energimerke

B

Informasjon om energiklasse

Alle som skal selge eller leie ut eiendom må som hovedregel energimerke boligen og fremskaffe en energiattest. Unntak gjelder blant annet for frittstående bygninger med bruksareal på mindre enn 50 m². Det er eier som plikter å fremlegge energiattest og eier er selv ansvarlig for at opplysningene er riktige. For ytterligere informasjon se www.enova.no/nb/energimerking/energimerk-din-bolig. Dersom eier har energimerket boligen vil komplett energiattest fås ved henvendelse til megler.

Økonomi

Total prisantydning eksklusiv omkostninger

Kr 9 490 000

Omkostninger kjøper

9 490 000 (Prisantydning)

Omkostninger

237 250 (Dokumentavgift)

300 (Panteattest kjøper)

545 (Tinglysningsgebyr pantedokument)

545 (Tinglysningsgebyr skjøte)

16 900 (Boligkjøperforsikring - fem års varighet (valgfritt))

2 800 (Advokatforsikring for boligeiere - ett års varighet (valgfritt))

238 640 (Omkostninger totalt)

255 540 (med Boligkjøperforsikring - fem års varighet)

258 340 (med Boligkjøperforsikring inkludert ett år med Advokatforsikring for boligeiere)

9 728 640 (Totalpris. inkl. omkostninger)

9 745 540 (Totalpris. inkl. omkostninger (med Boligkjøperforsikring - fem års varighet))

9 748 340 (Totalpris. inkl. omkostninger (med Boligkjøperforsikring inkludert ett år med Advokatforsikring for boligeiere))

Regnestykket forutsetter at det kun tinglyses ett pantedokument og at eiendommen selges til prisantydning. Det tas forbehold om endringer i offentlige avgifter/gebyrer.

Kommunale avgifter

Kr 11 082 for år 2025

Informasjon om kommunale avgifter

De kommunale avgiftene omfatter vann- og avløpsgebyr, samt feie- og tilsynsavgift. Renovasjon kommer i tillegg. Det gjøres oppmerksom på at det kan forekomme variasjon i avgiftene som følge av forbruk og eventuelle kommunale endringer av gebyr/avgift

Eiendomsskatt

Kr 8 152 for år 2025

Formuesverdi primærbolig

Kr 1 667 263 for år 2024

Formuesverdi sekundærbolig

Kr 6 669 050 for år 2024

Tilbud om lånefinansiering

Aktiv Eiendomsmegling samarbeider med sparebankene i Eika Alliansen om formidling av finansielle tjenester. Ta gjerne kontakt med megler for formidling av et uforpliktende tilbud om finansiering. Meglerforetaket kan motta provisjon ved formidling av finansielle tjenester.

Offentlige forhold

Eiendommens betegnelse

Gårdsnummer 96, bruksnummer 946 i Kristiansand kommune.

Tinglyste heftelser og rettigheter

På eiendommen til borettslaget er det tinglyst følgende heftelser og rettigheter som følger eiendommens matrikkel ved overskjøting til ny hjemmelshaver:

Heftelser i eiendomsrett:

17.12.2021 - Dokumentnr: 2021/1590439-1/200 - Pantedokument

Beløp: NOK 6 000 000

Panthaver: SPAREBANKEN NORGE

ORG.NR: 832 554 332

Panthaver: SPAREBANKEN NORGE BOLIGKREDITT AS

ORG.NR: 992 710 691

ELEKTRONISK INNSENDT

06.05.2025 - Dokumentnr: 2025/498075-1/200 - Endring ved fusjon

FRA: SPAREBANKEN SØR

ORG.NR: 937 894 538

TIL: SPAREBANKEN NORGE

ORG.NR: 832 554 332

ELEKTRONISK INNSENDT

06.05.2025 - Dokumentnr: 2025/501811-1/200 - Endring ved fusjon

FRA: SPAREBANKEN SØR BOLIGKREDITT AS

ORG.NR: 992 467 002

TIL: SPAREBANKEN NORGE BOLIGKREDITT AS

ORG.NR: 992 710 691

ELEKTRONISK INNSENDT

Ferdigattest/brukstillatelse

Det foreligger ferdigattest datert 11.11.2016. Senere er det gitt ferdigattest for innvendig ombygging av rom i 2.etg. datert 05.03.2024 og for pipe datert 01.11.2023. At ferdigattest foreligger er likevel ingen garanti for at det ikke er utført søknadspliktige tiltak, uten at dette er omsøkt.

Vei, vann og avløp

Adkomstvei: Eiendommen har adkomst via offentlig veg eller gate.

Tilknytning vann: Eiendommen er tilknyttet offentlig vannforsyning via private stikkledninger.

Tilknytning avløp: Eiendommen er tilknyttet offentlig avløpsnett via private stikkledninger.

Regulerings- og arealplaner

Regulert til: Boligbebyggelse

Følger reguleringsplan DVERGSNES FELT B, DELFELT B9, Detaljregulering (plan-ID 1312). Planen er en detaljregulering som regulerer eiendommen til boligbebyggelse i delfelt B9-11.. 21.01.2015

Eiendommen følger Kommuneplanens arealdel 2024 - 2035 (PlanID 1600), vedtatt 28.02.2024. Eiendommen er i kommuneplanen avsatt til Bebyggelse og anlegg - eksisterende.

Eiendommen ligger innenfor hensynssone H570-1 Bevaring kulturmiljø, som angitt i reguleringsplanen. I området ligger det steinalderlokaliteter som er automatisk fredet etter kulturminneloven.

Adgang til utleie

Det er ikke kjent at det foreligger offentligrettslige regler som er til hinder for at hele eiendommen leies ut.

Legalpant

Kommunen har legalpant i eiendommen for forfalte krav på eiendomsskatt og kommunale avgifter/gebyrer.

Kontraktsgrunnlag

Kjøpsbetingelser

Eiendommen skal overleveres til kjøper i tråd med det som er avtalt. Det er viktig at kjøper setter seg grundig inn i alle salgsdokumentene, herunder salgsoppgave, tilstandsrapport og selgers egenerklæring. Kjøper anses kjent med forhold som er tydelig beskrevet i salgsdokumentene. Forhold som er beskrevet i salgsdokumentene kan ikke påberopes som mangler. Dette gjelder uavhengig av om kjøper har lest dokumentene. Alle interessenter oppfordres til å undersøke eiendommen nøye, gjerne sammen med fagkyndig, før bud inngis. Kjøper som velger å kjøpe usett, kan som hovedregel ikke gjøre gjeldende som mangel noe kjøper burde blitt kjent med ved undersøkelse av eiendommen, eller som er tydelig beskrevet i salgsdokumentene. Hvis noe trenger avklaring, anbefaler vi at kjøper rådfører seg med eiendomsmegler eller en fagkyndig før det legges inn bud.

Kjøper har krav på at eiendommen er i henhold til avtalen. Hvis det ikke er avtalt noe særskilt, kan eiendommen ha en mangel dersom den ikke er slik kjøper må kunne forvente ut ifra blant annet boligens alder, type og synlige tilstand. Det samme gjelder hvis det er holdt tilbake eller gitt uriktige opplysninger om eiendommen som ikke er rettet i tide på en tydelig måte, og man må gå ut fra at opplysningen har virket inn på avtalen. En bolig som har blitt brukt i en viss tid, har vanligvis blitt utsatt for slitasje, og skader kan ha oppstått. Slik bruksslitasje må kjøper regne med, og det kan avdekkes enkelte forhold etter overtakelse som gjør utbedringer nødvendig. Normal slitasje og skader som trenger utbedring, er innenfor hva kjøper må forvente, og vil ikke utgjøre en mangel.

Boligen kan også ha en mangel hvis opplyst areal avviker fra faktisk størrelse. Avviket må være minst 2 prosent, og minst 1 kvadratmeter. Det er likevel ikke en mangel dersom selger godtgjør at kjøperen ikke la vekt på opplysningen, jf. avhendingsloven § 3-3 (2).

Ved beregning av et eventuelt prisavslag eller erstatning, må kjøper selv dekke tap/kostnader opp til et beløp på kr 10 000 (egenandel). Egenandel kommer først på tale når det er konstatert mangel ved eiendommen.

Hvis kjøper ikke er forbruker, selges eiendommen "som den er", og selgers ansvar er da begrenset, jf. avhl. § 3-9, første ledd 2. pkt. Avhl. § 3-3 (2) fravikes, og hvorvidt et innendørs arealavvik karakteriseres som en mangel vurderes etter avhl. § 3-8. Informasjon om kjøpers undersøkelsesplikt, herunder oppfordringen om å undersøke eiendommen nøye, gjelder også for kjøpere som ikke anses som forbrukere. Med forbrukerkjøp menes kjøp av eiendom når kjøperen er en fysisk person som ikke hovedsakelig handler som ledd i næringsvirksomhet.

Overtakelse

Overtakelse etter nærmere avtale med selger.

Dersom annet ikke avtales, sendes skjøte/hjemmelsdokument for tinglysing i etterkant av overtakelse.

Budgivning

Budgivning i forbrukerforhold

Budgivere oppfordres til å legge inn bud elektronisk. Dette gjøres på eiendommens hjemmeside på aktiv.no, ved å bruke «Gi bud»-knappen. Ved elektronisk budgivning, samtykker budgiver til elektronisk kommunikasjon. Eiendomsmegler skal legge til rette for en forsvarlig avvikling av budrunden og kan ikke videreformidle bud med en kortere akseptfrist enn kl. 12.00 første virkedag etter siste annonserte visning. Etter klokken 11:30 anbefaler vi akseptfrist på minimum 30 minutter. Bud bør legges inn i god tid før konkurrerende buds akseptfrist utløper. For øvrig henvises til forbrukerinformasjon om budgivning i salgsoppgaven. Oppdragsgiver er oppfordret til å ikke ta imot bud direkte fra budgiver, men å henvise budgiver videre til megler. Som kjøper vil du få forelagt kopi av budjournal. Alle bud vil bli gjort kjent for kjøper og selger i handelen. Øvrige budgivere kan be om å få en kopi av budjournal i anonymisert form.

Budgivning utenfor forbrukerforhold

Budgivere oppfordres til å legge inn bud elektronisk. Dette gjøres på eiendommens hjemmeside på aktiv.no, ved å bruke «Gi bud»-knappen. Ved elektronisk budgivning, samtykker budgiver til elektronisk kommunikasjon. Det anbefales at hvert bud har en akseptfrist som muliggjør en forsvarlig avvikling av budrunden. Vi anbefaler minimum 30 minutter akseptfrist. Oppdragsgiver er oppfordret til å ikke ta imot bud direkte fra budgiver, men å henvise budgiver videre til megler.

Opplysningene i salgsoppgaven er godkjent av selger. Alle interessenter oppfordres imidlertid til grundig besiktigelse av eiendommen, gjerne sammen med fagmann før bud inngis.

Etter aksept av bud, vil eiendommens salgssum bli meddelt de som ev. måtte etterspørre denne. Eiendommens salgssum vil bli offentlig tilgjengelig ved overføring av hjemmel.

Betalingsbetingelser

Kjøpesummen skal innbetales fra norsk finansinstitusjon og/eller fra kjøpers egen konto i norsk finansinstitusjon.

Hvitvaskingsreglene

Megler har plikt til å gjennomføre kundetiltak. Hvis kjøper ikke bidrar til at megler får gjennomført kundetiltak og dette fører til at transaksjonen ikke kan gjennomføres eller blir forsinket, misligholder kjøper avtalen. Etter 30 dager er misligholdet vesentlig. Dette gir selger rett til å heve og gjennomføre dekningsalg for kjøpers regning.

Personopplysninger

Personopplysninger blir behandlet i samsvar med personopplysningsloven.

Boligselgerforsikring

Selger har tegnet boligselgerforsikring som dekker selgers ansvar etter avhendingsloven begrenset oppad til 14 millioner kroner. I den forbindelse har selger utarbeidet en egenerklæring som kjøper bør gjøre seg kjent med før budgivning.

Boligkjøperforsikring

Vedlagt i salgsoppgaven følger informasjon om Boligkjøperforsikring Pluss og Boligkjøperforsikring fra HELP Forsikring AS. Boligkjøperforsikring er en rettshjelpsforsikring som gir trygghet og profesjonell juridisk hjelp dersom det oppdages uventede feil eller mangler ved boligen de neste fem årene. Boligkjøperforsikring Pluss har samme dekning som boligkjøperforsikring, med tillegg av fullverdig advokathjelp på viktige rettsområder i privatlivet. Les mer om begge forsikringene i vedlagte materiell eller på help.no. Det gjøres oppmerksom på at boligkjøperforsikring kun kan tegnes av forbruker. Meglerforetaket mottar kr 4 900/5 100/5 800 i kostnadsgodtgjørelse, avhengig av boligtype, samt et tillegg på kr 1 000 ved salg av Boligkjøperforsikring Pluss.

Meglervederlag

Det er avtalt provisjonsbasert vederlag tilsvarende 0,75% av kjøpesum for gjennomføring av salgsoppgjøret. I tillegg er det avtalt at oppdragsgiver skal dekke:

4 000 Fotograf

3 700 Kommunale opplysninger

2 500 Kveldsfoto

8 990 Markedspakke Digital

9 990 Oppgjørshonorar

1 900 Styling

19 990 Tilretteleggingsgebyr

1 990 Visninger per stk.

545 Tinglysningsgebyr pantedokument med urådighet

290 Utlegg utskrift av heftelser/servitutter pr. stk

Totalt kr: 125 070

Ansvarlig megler

Altin Balaj
Eiendomsmegler / Partner
altin.balaj@aktiv.no
Tlf: 478 49 882

Oppdragstaker

Meglerhuset Sør AS, organisasjonsnummer 834475162
Markensgate 3B, 4610 KRISTIANSAND S

Salgsoppgavedato

12.05.2026



































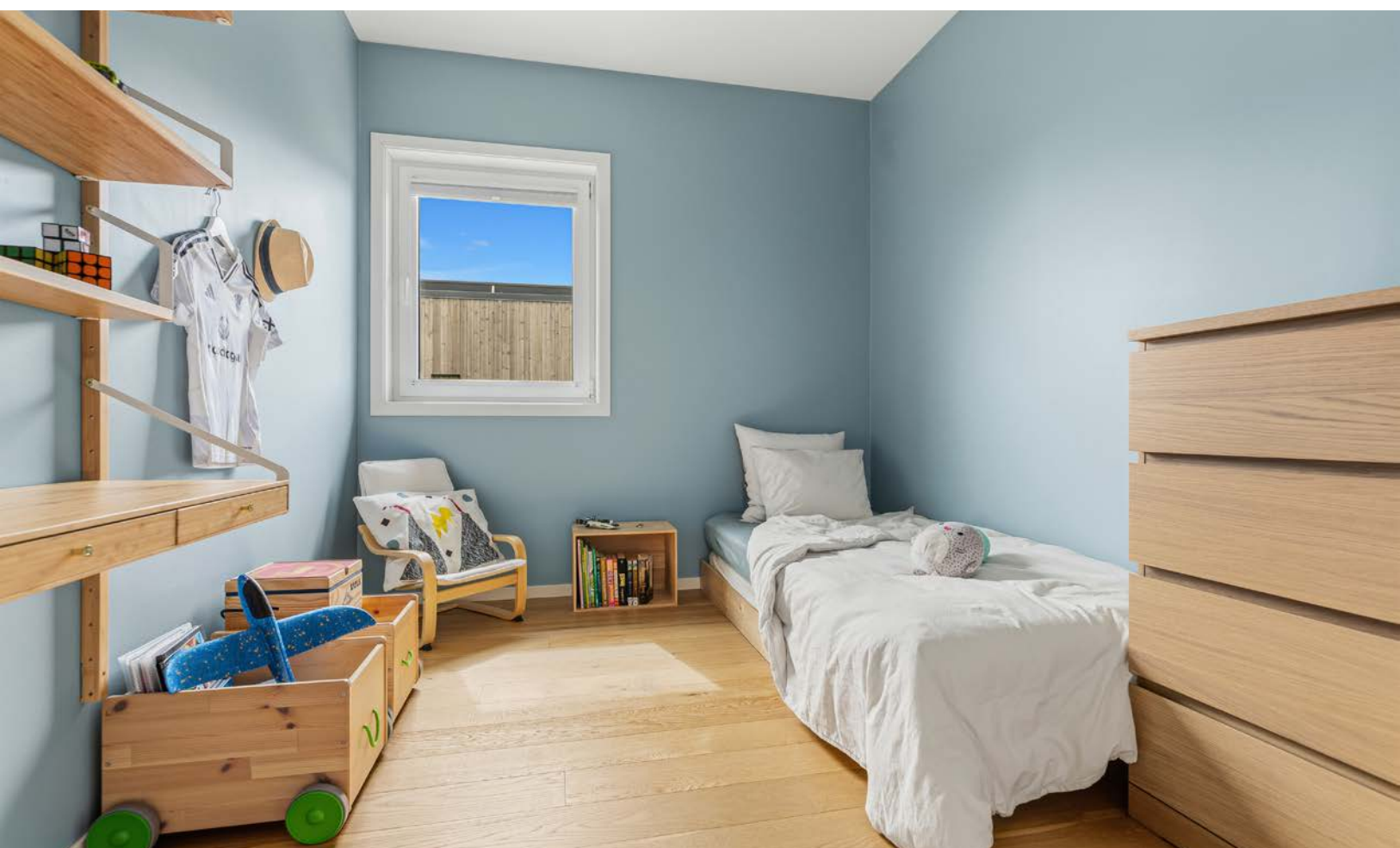

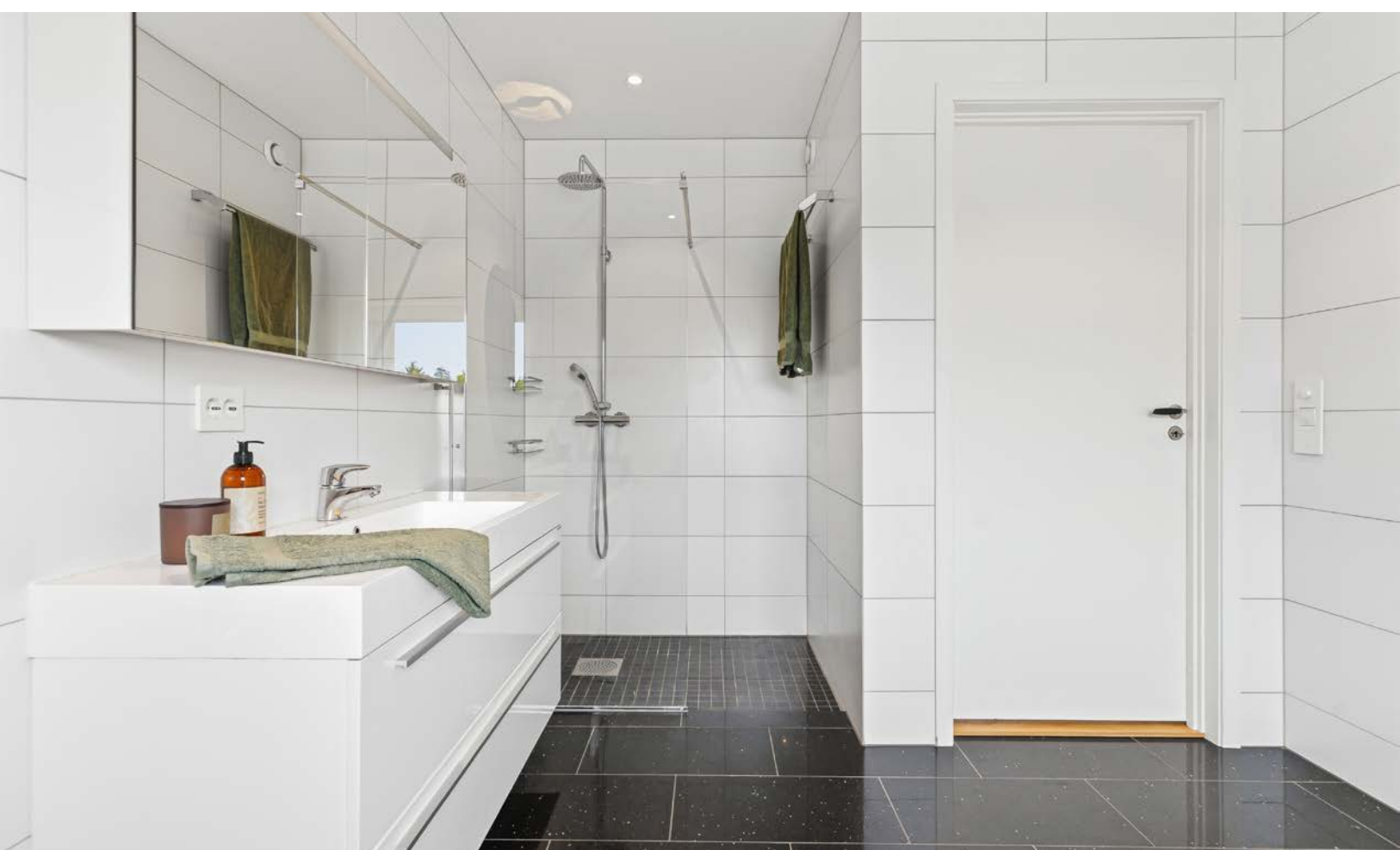

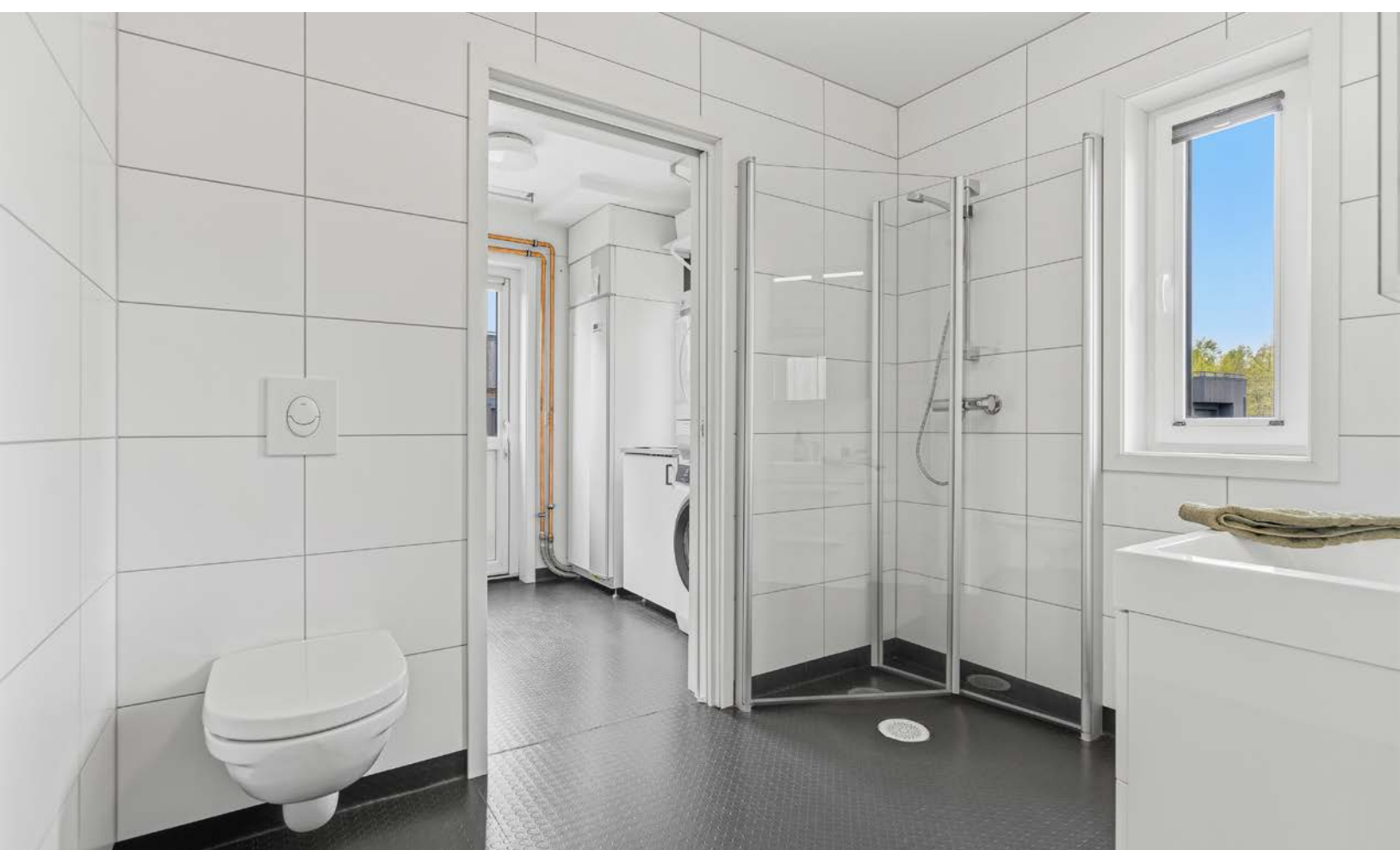



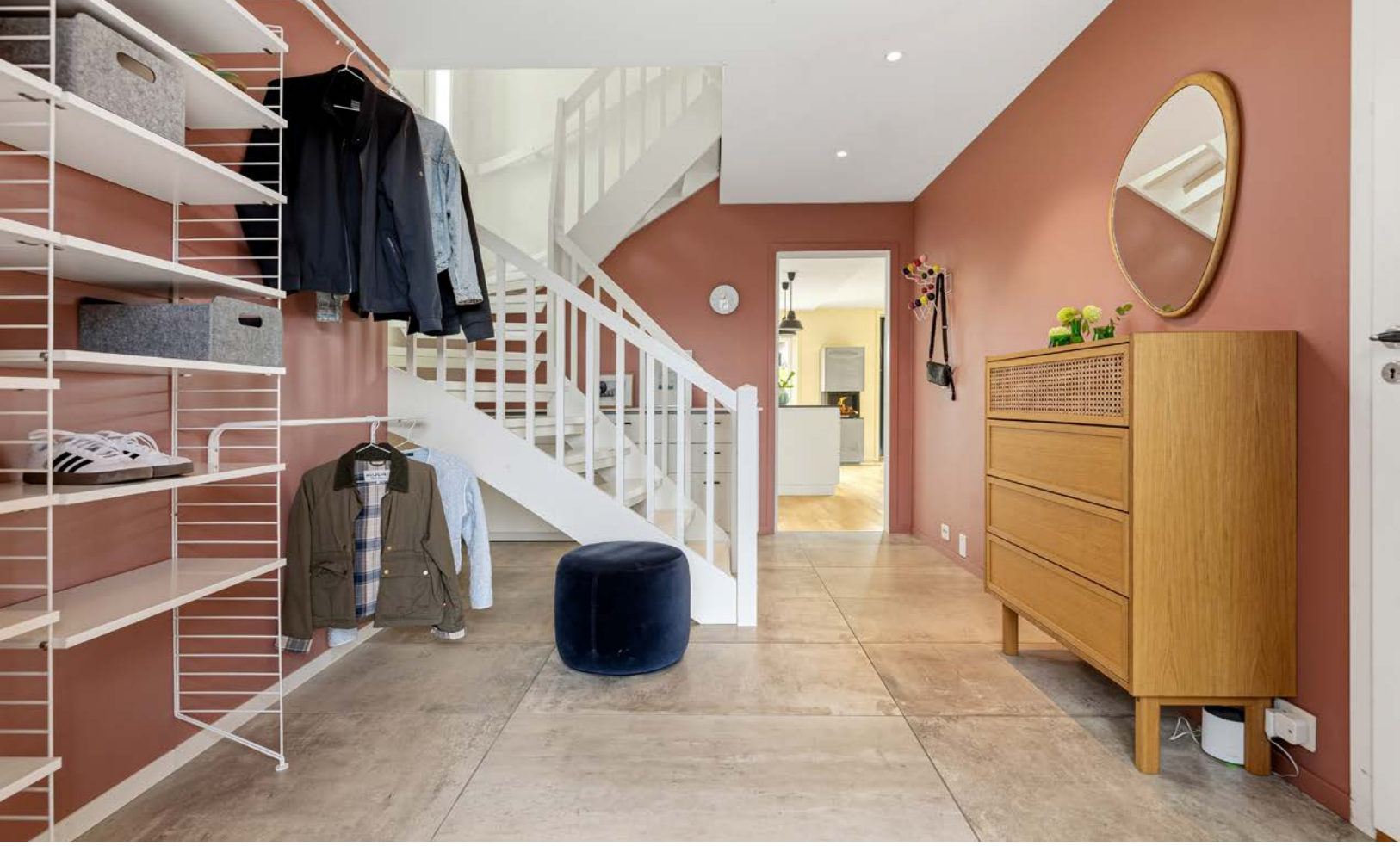







Plantegningen er ikke målbar noe avvik kan forekomme. Megler/Selger tar ikke ansvar for evt.feil

Plantegningen er ikke i målestokk og noe avvik kan forekomme.



Plantegningen er ikke målbar noe avvik kan forekomme. Megler/Selger tar ikke ansvar for evt.feil

Plantegningen er ikke i målestokk og noe avvik kan forekomme.

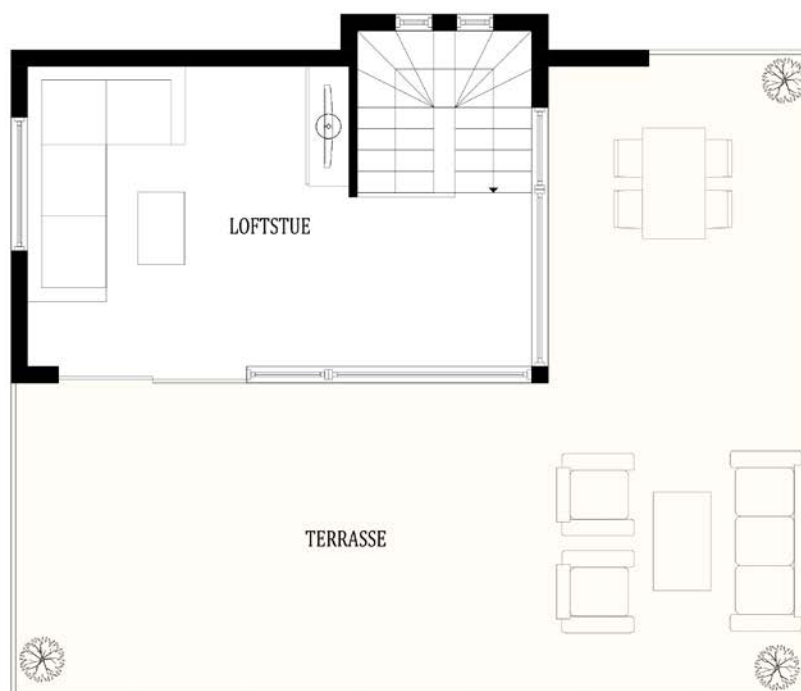

Plantegningen er ikke målbar noe avvik kan forekomme. Megler/Selger tar ikke ansvar for evt.feil

Plantegningen er ikke i målestokk og noe avvik kan forekomme.

Vedlegg

Tilstandsrapport



Enebolig



Dvergsnesstien 40 , 4639 KRISTIANSAND S



KRISTIANSAND kommune



gnr. 96, bnr. 946

Sum areal alle bygg: BRA: 183 m² BRA-i: 183 m²



Befaringsdato: 04.05.2026

Rapportdato: 11.05.2026

Oppdragsnr.: 20924-2891

Eiendomsverdi/PropCloud ref nr: RF1010

Autorisert foretak: JATBygg AS

Sertifisert Takstingeniør: Jan Arild Tallaksen



Tilstandsrapporten er gyldig ett år fra rapportdato. Oppstår det skader eller skjer det endringer på eiendommen, bør du som selger be om en oppdatert tilstandsrapport.

JATBygg AS

Jan Arild Tallaksen er daglig leder i JATBygg AS og arbeider med tilstandsanalyser, byggtekniske vurderinger og rådgivning innen bygg og eiendom.

Han har bred erfaring fra byggebransjen og arbeider særlig med tekniske tilstandsanalyser ved eiendomstransaksjoner, skade- og årsaksvurderinger samt byggtekniske vurderinger av eksisterende bygninger.

Arbeidet utføres i henhold til gjeldende regelverk og bransjestandarder, herunder forskrift til avhendingslova (tryggere bolighandel) og NS 3600 – Teknisk tilstandsanalyse ved omsetning av bolig.



Rapportansvarlig

Jan Arild Tallaksen

Jan Arild Tallaksen

jan@jatbygg.no

957 59 081



Dette trenger du å vite om tilstandsrapporten



Hva er en tilstandsrapport?

En tilstandsrapport beskriver synlige skader/avvik eller tegn på skader/avvik på boligen. Rapporten fremhever vanligvis ikke positive egenskaper ved boligen.



Hva vurderer en bygningsakkyndig?

Den bygningsakkyndige vurderer boligen ut fra hva man kan forvente av en bygning av samme alder og type. Vurderingen gjøres som regel mot hvordan det var vanlig å bygge og regler som gjaldt da boligen ble oppført (søknadstidspunktet). Forhold som er vanlige for bygningens alder, slik som slitasje etter normal bruk regnes ikke som avvik.



Hva inneholder tilstandsrapporten?

Den bygningsakkyndige undersøker rom og bygningsdeler slik det kommer frem av [Forskrift til avhendingsloven](#). Tilstandsrapporten inneholder bare avvik som den bygningsakkyndige kan se eller kontrollere med enkle hjelpemidler. Det gjøres ikke nærmere undersøkelser slik som åpning av vegger eller andre bygningsdeler. I vegg mot våtrom og rom under terreng kan det borres et hull for å gjøre enkle undersøkelser slik som fuktøk.

Når du kjøper en brukt bolig

Når du kjøper en brukt bolig, er det viktig å være oppmerksom på at dette ikke kan sammenlignes med å kjøpe en ny bolig. Måten boligen ble bygget på kan være annerledes enn i dag. Bygninger svekkes over tid, og utsettes for slitasje blant annet på grunn av bruk og vær og vind. Mange boliger fornyes helt eller delvis, noen i flere omganger, eller det oppføres tilbygg. Særlig for boliger som er pusset opp eller endret, er det viktig å merke seg at fornyelse av overflater ikke nødvendigvis betyr at bygningsdeler under er forbedret.

Vurdering mot byggeregler

Den bygningsakkyndige vil vurdere boligen mot hvordan det var vanlig å bygge og regler som gjaldt på søknadstidspunktet. Den bygningsakkyndige ser etter avvik som har betydning for og som reduserer boligens funksjon og verdi, og som kommer frem av forskrift til avhendingslova.

Tilstandsrapporten beskriver ikke hele boligen

BYGNINGSSAKKYNDIGE SER FOR EKSEMPEL IKKE PÅ

• vanlig slitasje og normal vedlikeholdstilstand • bagatellmessige forhold som ikke påvirker bygningens bruk eller verdi vesentlig • skjulte installasjoner • installasjoner utenfor bygningen • full funksjonstesting av el- og VVS-installasjoner • geologiske forhold og bygningens plassering på grunnen • bygningens planløsning • bygningens innredning • løstørre slik som hvitevarer • utendørs svømmebasseng og pumpeanlegg • bygningens estetikk og arkitektur • bygningens lovlighet (bortsett fra bruksendringer, brannceller og forhold som åpenbart kan påvirke helse, miljø og sikkerhet) • fellesarealer (med mindre boligeier har vedlikeholdsplikt for fellesarealer og dette er kjent for bygningsakkyndig, eller fellesarealet har en særlig tilknytning til boligen).

© iVerdi 2023

Malen til denne rapporten, inkludert standardtekstene fra Verdi er vernet etter åndsverkloven og kan kun benyttes av av kunder hos iVerdi. For andre aktører er eksemplarframstilling av malen og standardtekster, som utskrift og annen kopiering til bruk som grunnlag for tilsvarende rapporter, bare tillatt når det er hjemlet i lov (kopiering til privat bruk, sitat o.l.) eller avtale med iVerdi ([Hjem-iVerdi](#)).

Utnyttelse i strid med lov eller avtale kan medføre erstatnings- og straffeansvar.

Dette trenger du å vite om tilstandsrapporten

Tilstanden vurderes med ulike tilstandsgrader

Tilstanden gir uttrykk for en gitt forventet tilstand, blant annet vurdert ut fra alder og normal bruk. Ved Tilstandsgrad 0 (TG0) og Tilstandsgrad 1 (TG1) gir den bygningsakkyndige normalt ingen begrunnelse for valg av tilstandsgrad. Grunnen er at bygningen eller bygningsdelen da bare har normal slitasje. Ved skjulte konstruksjoner kan alder alene avgjøre tilstandsgrad. Når bygningsakkyndige anbefaler tiltak, for eksempel utbedringer, må brukeren av rapporten vurdere om tiltakene er nødvendige og lønnsomme.

Når den bygningsakkyndige velger tilstandsgrad, baseres vurderingen på faste kriterier som følger av gjeldende bransjestandard for Teknisk tilstandsanalyse ved omsetning av bolig og Forskrift til avhendingslova.



TILSTANDSGRAD 0, TG0: INGEN AVVIK

Bygningsdelen skal være tilnærmet ny, ikke vise tegn på slitasje og det skal være lagt frem dokumentasjon på faglig god utførelse. Det er ingen merknader til delen.



TILSTANDSGRAD 1, TG1: MINDRE AVVIK

Bygningsdelen skal bare ha normal slitasje, og strakstiltak skal ikke anses som nødvendig. Graden kan også brukes når delen er ny, men der dokumentasjon på faglig god utførelse mangler.



TILSTANDSGRAD 2, TG2: VESENTLIGE AVVIK OG MINDRE AVVIK SOM ETTER NS 3600 GIR TG 2

Bygningsdelen skal enten ha feil utførelse, en skade eller symptomer på skade, sterk slitasje eller nedsatt funksjon. Graden gis når bygningsdelen trenger vedlikehold eller tiltak i nær fremtid. Graden skal også brukes når delen er gammel og det er grunn til å varsle om faren for skader på grunn av alderen, eller når det er grunn til å overvåke delen spesielt på grunn av fare for større skader eller følgeskader.



TILSTANDSGRAD 3, TG3: STORE ELLER ALVORLIGE AVVIK

Denne tilstandsgraden brukes ved kraftige tegn på forhold som man må regne med trenger utbedring straks eller innen kort tid. Det er påvist funksjonssvikt eller sammenbrudd.



IKKE UNDERSØKT/IKKE TILGJENGELIG FOR UNDERSØKELSE

Det kan være avvik/skader som ikke er avdekket.

Informasjon om utbedringskostnader

Utbedringskostnadene i rapporten er sjablongmessige anslag basert på observerte forhold som feil, skader eller uregelmessigheter, samt foreslåtte tiltak. Disse anslagene er veiledende, angis i fem intervaller, er basert på generelle erfaringstall, og må ikke forveksles med konkrete pristilbud fra håndverkere eller entreprenører. Faktiske kostnader kan variere betydelig, avhengig av individuelle valg, materialpriser og markedsforhold. For å få en nøyaktig vurdering av utbedringskostnadene anbefales ytterligere undersøkelser og innhenting av flere pristilbud fra kvalifiserte fagfolk. Slike anslag gis for TG3, der dette er mulig.



Tiltak under kr 20 000



Tiltak mellom kr 20 000 – 100 000



Tiltak mellom kr 100 000 – 200 000



Tiltak mellom kr 200 000 – 500 000



Tiltak over kr 500 000

Beskrivelse av eiendommen

Enebolig - Byggeår: 2016

UTVENDIG

[Gå til side](#)

Taktekkingen er utført med papptekking.
Takrenner, nedløp og beslag er utført i metall.
Veggene har bindingsverkskonstruksjon fra byggeår.
Fasade/kledning har stående og liggende bordkledning.
Takkonstruksjonen har sperrekonstruksjon.
Bygningen har PVC vinduer med 2-lags glass og PVC vinduer med 3-lags glass.
Bygningen har malt hovedytterdør og skyvebalkongdør i PVC.
Altan med utgang fra stue i 3. etasje. Dekke av terrassebord.
Rekkverk av glass og metall.

INNVEDIG

[Gå til side](#)

Innvendig er det gulv av parkett, teppe og fliser. Veggene har malte plater. Innvendige tak har malte plater.
Etasjeskiller er av trebjelkelag. I 1. etasje er det støpt plate på mark.
Boligen har isolert stålpåpe og vedovn.
Boligen har malt tretrapp.
Innvendig har boligen malte fyllingsdører av tre.

VÅTROM

[Gå til side](#)

Bad

Veggene har overflater av fliser. I taket er det malte slette plater.
På gulvet er det fliser med vannbåren gulvvarme.
Det er plastsluker og smøremembran med ukjent utførelse.
Rommet har innredning med nedfelt servant, veggmontert toalett, badekar og dusjvegger/hjørne.
Det er balansert ventilasjon.
Hulltaking er foretatt uten å påvise unormale forhold.

Bad/vaskerom

Veggene har overflater av baderomsplater. I taket er det malte plater.
På gulvet er det vinylbelegg med elektriske varmekabler.
Det er plastsluker og synlig vinylbelegg som tettesjikt på gulvet.
Rommet har innredning med nedfelt servant, servant, veggmontert toalett, dusjvegger/hjørne og opplegg for vaskemaskin.
Det er balansert ventilasjon.
Hulltaking er foretatt uten å påvise unormale forhold.

KJØKKEN

[Gå til side](#)

Kjøkkenet har innredning med glatte fronter. Benkeplaten er av laminat.
Det er kjøkkenventilator med avtrekk ut.

TEKNISKE INSTALLASJONER

[Gå til side](#)

Innvendige vannledninger er av plast.
Synlige deler av avløpsanlegget er av plast fra byggeår.
Boligen har balansert ventilasjon.
I boligen er det Nibe anlegg og Daikin luft-vann varmepumpe.
Det er vannbåren varme i hele første etg., inkludert bad og vaskerom, samt bad i 2. etg.
Det elektriske anlegget har automatsikringer.

TOMTEFORHOLD

[Gå til side](#)

Det er ukjent byggegrunn.

Bygningen har grunnmur i isolerte elementer.

Bygget er oppført med støpt plate på mark.

Avløpsrør av plast tilkoblet offentlig avløp via private stikkledninger.

Vannledning av plast (PEL)/metall tilkoblet offentlig vann via private stikkledninger.

Arealer

[Gå til side](#)

Forutsetninger og vedlegg

[Gå til side](#)

Lovlighet

[Gå til side](#)

Enebolig

- Det foreligger godkjente og byggemeldte tegninger, som stemmer med dagens bruk

Sammendrag av boligens tilstand

Fordeling av tilstandsgrader

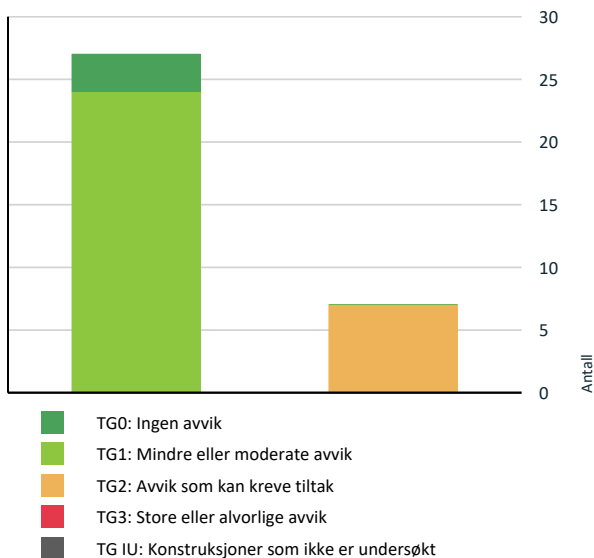

Vil du vite mer om tilstandsgrader? Se side 4.

Enebolig

TG 2 AVVIK SOM KAN KREVE TILTAK

- ! **Utvendig > Veggkonstruksjon** [Gå til side](#)
- ! **Tomteforhold > Grunnmur og fundamenter** [Gå til side](#)
- ! **Våtrom > 2. etasje > Bad > Overflater vegger og himling** [Gå til side](#)
- ! **Våtrom > 2. etasje > Bad > Overflater Gulv** [Gå til side](#)
- ! **Våtrom > 2. etasje > Bad > Sanitærutstyr og innredning** [Gå til side](#)
- ! **Våtrom > 1. etasje > Bad/vaskerom > Overflater vegger og himling** [Gå til side](#)
- ! **Våtrom > 1. etasje > Bad/vaskerom > Sanitærutstyr og innredning** [Gå til side](#)

HELSE, MILJØ OG SIKKERHET

Forhold som åpenbart kan medføre fare for helse, miljø og sikkerhet

- ! Det mangler håndløper på vegg i det innvendige trappeløpet. [Gå til side](#)

Spesielt for dette oppdraget/rapporten

Befaringen er utført 4.5.2026 Klokka 12.00

Det var sol og 14 grader.

Målingene er utført med Leica, Disto Nivelleringspresisjon $\pm 0,3$ mm/m*

Fuktmålingene/fuktsøkene er utført med ProtimeterMMS3

Overflater er vurdert i rapporten, kun slitasje/svikt ut over normal bruks- og aldersslitasje nevnes. Dette gjelder synlige flater.

Det er ikke flyttet på tunge møbler, bilder, tepper og andre gjenstander hvis ikke det er nødvendig for å komme til utsatte områder.

Oppdraget omfatter kun boligen.

Brann tekniske forhold/brannskille mellom boenhetene er ikke kontrollert.

Det tas forbehold om eventuelle skjulte feil/mangler. Lukkede konstruksjoner og overflater er ikke kontrollert.

Dersom det ikke er utført hulltaking, er det utført fuktsøk/fuktmåling ved egnet fuktmålingsutstyr. Det er utført på erfaringsmessig utsatte steder på våtrommene.

Gyldighet på rapport er 1. år etter befaring.

Oppsummering av avvik

Vil du vite mer? Se på rommet eller bygningsdelen senere i rapporten.

Tilstandsrapport

ENEBOLIG

Byggeår

2016

Kommentar

Anvendelse

Standard

Vedlikehold

UTVENDIG

TG 1 Takteking

Punktet må sees i sammenheng med Takkonstruksjon/Loft

Beskrivelse

Taktekkingen er utført med papptekking. Taket er besiktiget fra takfot ved bruk av stige og fra taket. Inspeksjonen er begrenset til synlige deler av tekkingen fra tilgjengelige kontrollpunkter.

Takflatene er kontrollert med hensyn til fallforhold, avrenning, sluk/renner samt gjennomføringer og beslag i henhold til forskriftens krav til visuell kontroll. Det er registrert fall på takflatene som leder vann mot sluk/renner, og det er etablert overløp/utløp for avrenning av overvann.

Det ble ikke registrert synlige skader, oppsprekking, åpne skjøter eller andre forhold som indikerer lekkasjer ved oppkanter, beslag eller rørgjennomføringer fra tilgjengelige kontrollpunkter.

Papptekking har begrenset levetid sammenlignet med enkelte andre tekketyper og er avhengig av jevnlig kontroll og vedlikehold for å opprettholde tilfredsstillende funksjon. Tilstandsgraden er satt på bakgrunn av alder på tekkingen og begrenset inspeksjonsmulighet fra takfot.



TG 1 Nedløp og beslag

Beskrivelse

Takrenner, nedløp og beslag er utført i metall.

Synlige deler av systemet er inspisert fra bakkenivå og fra takfot ved bruk av stige. Inspeksjonen er begrenset, og ikke alle detaljer og overganger har vært tilgjengelig for nærmere kontroll.

Fra tilgjengelige inspeksjonspunkter ble det ikke registrert vesentlige skader eller avvik på befaringstidspunktet. Bygget ligger i et område som vurderes å være værutsatt med påvirkning fra vind/nedbør. Slike forhold kan over tid medføre økt belastning på beslag.

Beslag har som oppgave å lede bort vann fra tak og fasader. Eventuelle utettheter, deformasjoner eller tilstoppinger kan føre til at vann ledes mot bygget.

Dersom renner eller beslag ikke fungerer tilfredsstillende kan dette føre til at vann trenger inn i takkonstruksjon eller fasade, noe som over tid kan gi fuktpåvirkning og skader i underliggende konstruksjoner.

Det anbefales jevnlig kontroll og rengjøring av takrenner og nedløp for å sikre tilfredsstillende avrenning av overvann.

TG 2 Veggkonstruksjon

Tilstandsrapport

Beskrivelse

Veggene har bindingsverkskonstruksjon fra byggeår. Fasade/kledning har stående og liggende bordkledning.

Vurdering av avvik:

- Bordkledning går stedvis nesten helt ned i terreng.

I hht FDV fra leverandør av kledning:

Kledningen skal ha minst 30 cm avstand til terreng for å unngå vannsprut opp på kledningen fra bakken. På steder der det er liten fare for vannsprut kan denne avstanden reduseres noe, men ikke under 10 cm. På stående kledning skal avslutningen være skråskåret med en vinkel på ca. 15° slik at vann drypper av i forkant.

Konsekvens/tiltak

- Lokal utbedring bør foretas for å øke avstanden mellom terreng og bordkledning.
- Regelmessig vedlikehold forlenger levetiden på treverk og mur slik at fukt og vann ikke trenger inn i konstruksjonen. Kledning som står nærme terrenget vil ha økt behov for overflatebehandling og med fare for fukt og råte i kledningen og bakenforliggende konstruksjoner.

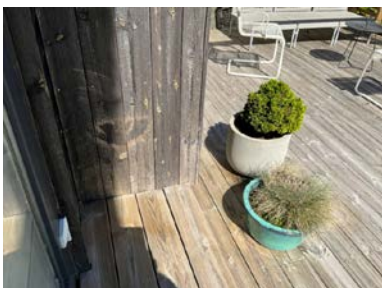

Normalt vedlikehold må forventes.

TG 1 Takkonstruksjon/Loft

Punktet må sees i sammenheng med Taktekking

Beskrivelse

Takkonstruksjonen er utført med taksperrer i tre.

Konstruksjonen er lukket, og det er derfor begrensede muligheter for direkte inspeksjon av hele konstruksjonen. Vurderingen er basert på tilgjengelige observasjoner fra underliggende etasje samt opplysninger om byggets alder og utførelse.

Det er ved befaring ikke registrert tegn til lekkasjer, fuktskader eller deformasjoner i himlinger eller andre synlige bygningsdeler som kan indikere svikt i takkonstruksjonen.

Bygningen ligger imidlertid værutsatt til med påvirkning fra vind og nedbør, noe som over tid kan gi økt belastning på takkonstruksjonen og tilhørende bygningsdeler.

Årlig kontroll av takflater anbefales da mindre hull og utettheter først blir synlig på utsiden.

TG 1 Vinduer

Beskrivelse

Bygningen har PVC vinduer med 2-lags glass og PVC vinduer med 3-lags glass.

Tilstandsrapport



TG 1 Dører

Beskrivelse

Bygningen har malt hovedytterdør og skyvebalkongdør i PVC.

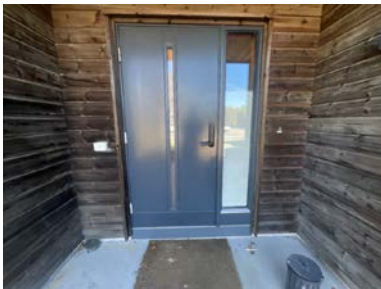

TG 1 Balkonger, terrasser og rom under balkonger

Beskrivelse

Altan med utgang fra stue i 3. etasje. Dekke av terrassebord. Rekkverk av glass og metall.
Platting av tre og betong rundt deler av boligens 1. etasje.



INNENDIG

TG 1 Overflater

Beskrivelse

Innvendig er det gulv av parkett, teppe og fliser. Veggene har malte plater. Innvendige tak har malte plater.

De innvendige overflatene har normal alders og bruksslitasje.

Det må forventes hakk og merker i overflatene eller knirk i gulvene som ikke er kommentert og heller ikke er å regne som ett avvik da det er en bruk

Tilstandsrapport

bolig.

Tilstandsgrad 1 gis når bygningsdelen har mindre avvik. Bygningsdelen skal bare ha normal slitasje, og strakstiltak skal ikke anses som nødvendig.

1 TG 1 Etasjeskille/gulv mot grunn

Beskrivelse

Etasjeskiller er av trebjelkelag. I 1. etasje er det støpt plate på mark.

Ingen unormale funn ved måling i enkelte rom i hver etasje.

Målingene er begrenset av at boligen var møblert på befaringsdagen, det er ikke flyttet på tyngre gjenstander slik som senger, kommoder eller fastmonterte innredninger.

Det er målt tilfeldige plasser med avvik innenfor gjeldende standard.

1 TG 1 Pipe og ildsted

Beskrivelse

Boligen har isolert stålpipeline og vedovn.

1 TG 1 Innvendige trapper

Beskrivelse

Boligen har malt tretrapp.

1 TG 1 Innvendige dører

Beskrivelse

Innvendig har boligen malte fyllingsdører av tre. Normalt alders og bruksslitasje må forventes.

VÅTROM

2. ETASJE > BAD

Generell

Beskrivelse

Aktuell byggeforskrift er teknisk forskrift 2010. Dokumentasjon: ingen dokumentasjon.

2. ETASJE > BAD

1 TG 2 Overflater vegger og himling

Beskrivelse

Veggene har overflater av fliser. I taket er det malte slette plater.

Vurdering av avvik:

- Det er vindu/dør med ikke fuktbestandige materialer i våtsonen (ved vask, dusj, badekar, osv.), løsningen eller byggematerialet er uegnet.

Konsekvens/tiltak

- Dersom det ikke gjøres tiltak, kan dette medføre oppfuktning, oppsvelling og forringelse av materialer over tid og fuktskader på tilstøtende konstruksjoner.

Forsiktighet anbefales ved bruk da den valgte løsningen (vindu i våtsonen for badekaret) gir fare for fukt/vann i bakenforliggende konstruksjoner.

Tilstandsrapport

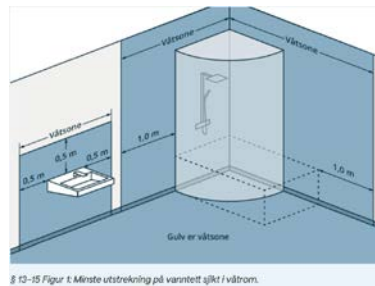

2. ETASJE > BAD

TG 2 Overflater Gulv

Beskrivelse

På gulvet er det fliser med vannbåren gulvvarme. Det er 35 mm. fall fra flis ved dør til topp slukrist i dusjen. Dusjnisen er nedsenket med 30 mm.

Vurdering av avvik:

- Krav til fall er ikke oppfylt og gulvet er tilnærmet flatt (har ikke motfall).

TEK10

Tilstrekkelig fall vil være 1:50 minimum 0,8 m ut fra sluket dersom dusjen er over sluket. Hvis dusjen ikke er over sluket, må det også være fall 1:50 fra og med dusjens nedslagsfelt og til sluket. Med dusj menes også stedet hvor det er tiltenkt mulighet for trinnfri dusjing som krevd i § 12-9, første ledd bokstav b og annet ledd bokstav d.

Det må være fall mot sluk på hele gulvet, minimum 1:100. Fallet må være jevnt fordelt i rommet, men kan med fordel økes i dusjsonen. Våtrommets vannrette sjikt må i alle ytterkanter nå minimum 25 mm høyere enn overkant slukrist. I tillegg til ytelse angitt i punkt 1 må følgende være oppfylt:

Lekkasjevann skal ledes til sluk fra ethvert sted i våtrommet. Dette medfører at det i de fleste tilfeller må være fall til sluk på hele gulvet.

Konsekvens/tiltak

- Et bad med manglende/reduert fall til sluk blir mindre funksjonelt og sikkert for brukeren. Dette kan medføre stående vann på gulvet, vann som ikke ledes effektivt til sluket, økt risiko for at vann renner ut av rommet og redusert sklisikkerhet på gulvet.

Gulvet i dusjen er nedsenket, men har ikke tilstrekkelig fall i dusjsonen. Bruksvann vil derfor bli liggende på gulvet.



2. ETASJE > BAD

Tilstandsrapport

TG 1 Sluk, membran og tettesjikt

Beskrivelse

Det er plastsluker og smøremembran med ukjent utførelse.



2. ETASJE > BAD

TG 2 Sanitærutstyr og innredning

Beskrivelse

Rommet har innredning med nedfelt servant, veggmontert toalett, badekar og dusjvegger/hjørne.

Vurdering av avvik:

- Det er ikke påvist tilfredsstillende løsning for å synliggjøre lekkasje fra innebygget sistene.

Konsekvens/tiltak

- Uten dreneringsløsning/lekkasjesikring kan lekkasjer pågå over lang tid uten å bli oppdaget. Dette kan føre til omfattende fuktskader i omkringliggende byggematerialer.



2. ETASJE > BAD

TG 1 Ventilasjon

Beskrivelse

Det er balansert ventilasjon.

2. ETASJE > BAD

TG 0 Tilliggende konstruksjoner våtrom

Beskrivelse

Hulltaking er foretatt uten å påvise unormale forhold. Hulltaking er foretatt på soverommet, måling utført i bunnsvill mot badet. Fuktkvotemåling (vekt%) i konstruksjonen ble målt til under 6.

Hulltaking gir begrenset adgang til visuell kontroll/måling av et lokalt område på badet, og det kan dermed ikke med sikkerhet utelukkes at det foreligger skjulte avvik eller skader i øvrige deler av konstruksjonen.

Tilstandsrapport

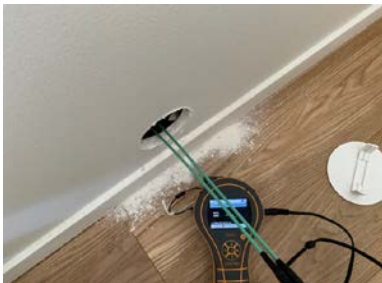

1. ETASJE > BAD/VASKEROM

Generell

Beskrivelse

Aktuell byggeforskrift er teknisk forskrift 2010. Dokumentasjon: ingen dokumentasjon.

1. ETASJE > BAD/VASKEROM

TG 2 Overflater vegger og himling

Beskrivelse

Veggene har overflater av baderomsplater. I taket er det malte plater. Baderomsplater av denne typen, der det dusjes rett på stilles det høy grad av erfaring for å montere. Det er ikke mulig å sjekke om monteringen er i hht monteringsanvisning. Platene har på befaringsdagen ingen tegn på skader, men anbefaler å montere tett dusjkabinett.

Vurdering av avvik:

- Det er vindu/dør med ikke fuktbestandige materialer i våtsonen (ved vask, dusj, badekar, osv.), løsningen eller byggematerialet er uegnet.
- Våtromsplater er ikke montert fagmessig.

Det er ikke montert list under platene, noe som heller ikke var vanlig på oppføringstidspunktet. Plater av denne typen kan ikke dusjes rett på og vil ikke tåle dagens bruk da med tanke på vannbelastning.

Konsekvens/tiltak

- Dersom våtromsplatene ikke er montert fagmessig, kan dette medføre utettheter som øker risikoen for fuktinntrengning bak platene. Over tid kan dette føre til oppfuktning av tilstøtende konstruksjoner, noe som kan resultere i råteskader, muggvekst og eventuelle lekkasjer.
- Det må gjøres tiltak for å lukke avviket.



Ukjent løsning ved døren, forsiktighet ved bruk anbefales.

1. ETASJE > BAD/VASKEROM

TG 1 Overflater Gulv

Beskrivelse

På gulvet er det vinylbelegg med vannbåren gulvvarme. Det er ca. 30 mm. høydeforskjell fra gulv ved dør til slukrist.

Tilstandsrapport

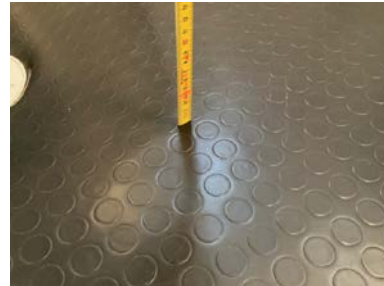
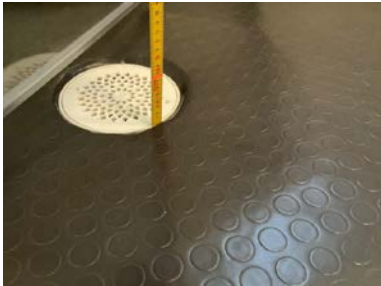

1. ETASJE > BAD/VASKEROM

TG 1 Sluk, membran og tettesjikt

Beskrivelse

Det er plastsluker og synlig vinylbelegg som tettesjikt på gulvet.



1. ETASJE > BAD/VASKEROM

TG 2 Sanitærutstyr og innredning

Beskrivelse

Rommet har innredning med nedfelt servant, servant, veggmontert toalett, dusjvegger/hjørne og opplegg for vaskemaskin.

Vurdering av avvik:

- Det er ikke påvist tilfredsstillende løsning for å synliggjøre lekkasje fra innebygget sisterner.

Konsekvens/tiltak

- Uten dreneringsløsning/lekkasjesikring kan lekkasjer pågå over lang tid uten å bli oppdaget. Dette kan føre til omfattende fuktskader i omkringliggende byggematerialer.

1. ETASJE > BAD/VASKEROM

TG 1 Ventilasjon

Beskrivelse

Det er balansert ventilasjon.

1. ETASJE > BAD/VASKEROM

TG 0 Tilliggende konstruksjoner våtrom

Beskrivelse

Hulltaking er foretatt uten å påvise unormale forhold. Hulltaking er foretatt i stue, måling utført i bunnsvill mot badet. Fuktkvotemåling (vekt%) i konstruksjonen ble målt til under 6.

Tilstandsrapport



KJØKKEN

1. ETASJE > STUE/KJØKKEN

1 TG 1 Overflater og innredning

Beskrivelse

Kjøkkenet har innredning med glatte fronter. Benkeplaten er av laminat.

1. ETASJE > STUE/KJØKKEN

1 TG 1 Avtrekk

Beskrivelse

Det er kjøkkenventilator med avtrekk ut.

TEKNISKE INSTALLASJONER

1 TG 1 Vannledninger

Beskrivelse

Innvendige vannledninger er av plast (rør i rør). Det er besiktiget i rørskap.

1 TG 1 Avløpsrør

Beskrivelse

Synlige deler av avløpsanlegget er av plast fra byggeår.
Det er ikke registrert avvik på anlegget.
Skjulte deler av anlegget er vurdert etter alder på anlegget.

1 TG 1 Ventilasjon

Beskrivelse

Boligen har balansert ventilasjon.

1 TG 1 Varmesentral

Beskrivelse

I boligen er det Nibe anlegg og Daikin luft-vann varmepumpe.

Tilstandsrapport

Nibe-enheten sørger for ventilasjon og varmtvann.
Daikin luft - vann leverer varmt vann til gulvene.

Inspeksjonen innebærer å sjekke etter lekkasjer i synlige deler av anlegget.
Årlig kontroll av denne typen anlegg anbefales.
Se egenerklæring for mer info.

TG 1 Vannbåren varme

Beskrivelse

Det er vannbåren varme i hele første etg., inkludert bad og vaskerom, samt bad i 2. etg.
Inspeksjonen innebærer å sjekke etter lekkasjer i koblinger på synlige deler.
Se egenerklæring for mer info.

Elektrisk anlegg

Dette er en forenklet kontroll begrenset til de spørsmål og undersøkelser som forskrift til avhendingslova (tryggere bolighandel) § 2-18 inneholder. Dette kan ikke sammenlignes med en kontroll utført av offentlig myndighet (Det lokale eltilsyn) eller registrert elektrovirksomhet, og en bygningsakkyndig har verken kompetanse eller lov til å foreta en slik kontroll.

Tilstanden er vurdert ut fra den forenklete og begrensede kontrollen som forskriften inneholder. El-anlegget kan ha feil og mangler som en slik forenklet undersøkelse ikke vil avdekke. Vær derfor oppmerksom på denne risikoen, og søk videre veiledning eller få en fullstendig kontroll utført av registrert elektrovirksomhet.

Beskrivelse

Det elektriske anlegget har automatsikringer. Sikringsskapet er plassert i gangen.

1. Foreligger det eltilsynsrapport de siste 5 år, og det er ikke foretatt arbeid på anlegget etter denne, utenom retting av eventuelle avvik i eltilsynsrapport (dvs en el-tilsynsrapport uten avvik)?

Nei

Spørsmål til eier

2. Når ble det elektriske anlegget installert eller sist gang totalt rehabilitert (årstall)? Med totalt rehabilitert menes fullstendig utskiftet anlegg fra inntakssikring og videre.

0 Anlegget er i hovedsak fra byggeår, noe utvidelser i senere tid.

3. Er alle elektriske arbeider/anlegg i boligen utført av en registrert elektroinstallasjonsvirksomhet?

Ja

4. Er det elektriske anlegget utført eller er det foretatt tilleggsarbeider på det elektriske anlegget etter 1.1.1999?

Ja

Eksisterer det samsvarserklæring?

Ja

5. Foreligger det kontrollrapport fra offentlig myndighet – Det Lokale Eltilsyn (DLE) eller eventuelt andre tilsvarende kontrollinstanser med avvik som ikke er utbedret eller kontrollen er over 5 år?

Nei

6. Forekommer det ofte at sikringene løses ut?

Nei

7. Har det vært brann, branntilløp eller varmgang (for eksempel termiske skader på deksler, kontaktpunkter eller lignende) i boligens elektriske anlegg?

Nei

Generelt om anlegget

8. Er det tegn til at det har vært termiske skader (tegn på varmgang) på kabler, brytere, downlights, stikkontakter og elektrisk utstyr? Sjekk samtidig tilstanden på elektrisk tilkobling av varmtvannsbereder, jamfør eget punkt under varmtvannstank

Nei

9. Er der synlig defekter på kabler eller er disse ikke tilstrekkelig festet?

Tilstandsrapport

Nei

Inntak og sikringsskap

10. Er det tegn på at kabelinnføringer og hull i inntak og sikringsskap ikke er tette, så langt dette er mulig å sjekke uten å fjerne kapslinger?

Nei

11. Finnes det kursfortegnelse, og er den i samsvar med antall sikringer?

Ja

12. Foreta en helhetsvurdering av det elektriske anlegget, dets alder, allmenne tilstand og fare for liv og helse. Bør det elektriske anlegget ha en utvidet el-kontroll?

Nei

Generell kommentar

Vurderingene er satt på bakgrunn av fremviste samsvarserklæring på anlegget. Kontrollen som er utført er kun på synlige deler.

TOMTEFORHOLD

Byggegrunn

Beskrivelse

Det er ukjent byggegrunn.

TG 2 Grunnmur og fundamenter

Beskrivelse

Bygningen har grunnmur i isolerte elementer.

Vurdering av avvik:

- Grunnmuren har sprekkdannelser.

Grunnmurs elementene er ikke montert med list eller fug i skjøtene. Dette gjør at det er synlig isopor.

Konsekvens/tiltak

- Lokal utbedring må utføres.

Det bør forsøkes å tette slik at maur ikke har direkte tilgang inn i bygget.



TG 0 Terrengforhold

Beskrivelse

Bygget er oppført med støpt plate på mark, det er stedvis flatt terreng/svakt fall bort fra murene. Eventuelt overvann på eiendommen vil ikke gjøre skade i bygget eller i grunnforholdene.

Tilstandsrapport

1 Utvendige vann- og avløpsledninger

Beskrivelse

Avløpsrør av plast tilkoblet offentlig avløp via private stikkledninger.
Vannledning av plast (PEL)/metall tilkoblet offentlig vann via private stikkledninger.
Innvendig stoppekran er ikke funksjonstestet og utvendig stoppekran er ikke lokalisert.
Vurderingen og tilstandsgrad er satt på bakgrunn av alder på anlegget da rør og koblinger er nedgravd.

FORHOLD SOM ÅPENBART KAN MEDFØRE FARE FOR HELSE, MILJØ OG SIKKERHET

Dette punktet inneholder tydelige og lett synlige forhold ved boligen som åpenbart kan påvirke helse, miljø og sikkerhet, og som bygnings sakkyndige har oppdaget. Terskelen for hva som anses som åpenbart er høy, og det utføres ikke undersøkelser med sikte på å avdekke slike forhold. Punktet omfatter ikke skjulte eller ikke-synlige forhold, tekniske vurderinger eller forhold som krever spesialundersøkelser. Forhold vurderes etter byggt teknisk forskrift på befaringstidpunktet. Røykvarslere og håndholdt brannslukningsutstyr vurderes etter gjeldende forskrift om brannforebygging.

Helse, miljø og sikkerhet

Vurdering av avvik:

- Det mangler håndløper på vegg i det innvendige trappeløpet.

Konsekvens/tiltak

- Håndløper på innvendig trapp må monteres på vegg for å tilfredsstille krav på byggetidspunktet.

Arealer, byggetegninger og brannceller

Standard gjeldende fra 01.01.2024

Arealmålinger og arealoppsett er basert på Norsk standard 3940:2023 Areal- og volum-beregninger av bygninger. Arealet gjelder for tidspunktet da boligen ble målt

Hva er måleverdig areal?

Arealet i rommet må ha minst 1,90 m fri høyde over gulvet og minst bredde på 0,60 m. Et loft med skråtak vil for eksempel bare få registrert målbart areal der høyden er minst 1,90 m og bredden minst 0,60 m. Rommet må ha en dør eller luke, og gangbart gulv.

Hva er bruksareal?

$$\text{BRA} = \text{BRA-i} + \text{BRA-e} + \text{BRA-b}$$

Bruksarealet for bygningen er bruttoarealet minus arealet som opptas av yttervegger.

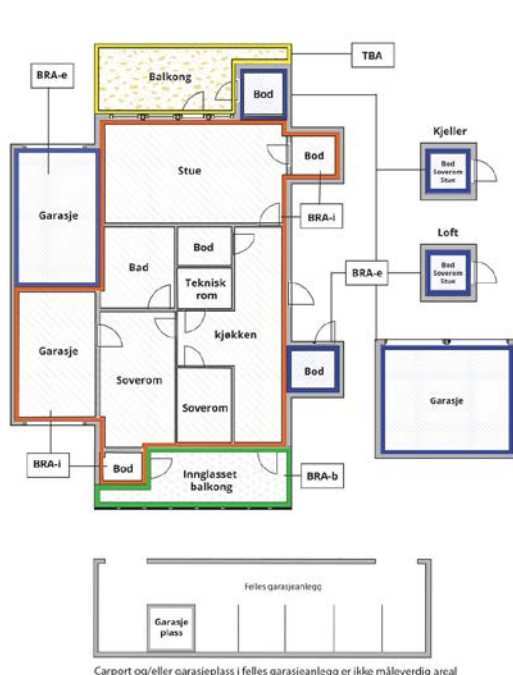

Carpport og/eller garasjeplass i felles garasjeanlegg er ikke måleverdig areal

Internt bruksareal (BRA-i)	Arealet innenfor boenheten(e)
Eksternt bruksareal (BRA-e)	Arealet av alle rom utenfor boenheten(e) og som tilhører denne, slik som for eksempel bod'er
Innglasset balkong mv (BRA-b)	Arealet av innglasset balkong, veranda eller altan når denne er tilknyttet boenheten(e)
Terrasse- og balkongareal (TBA)	Arealet av terrasser, åpne balkonger og åpen altan tilknyttet boenheten(e)
Gulvareal (GUA)	Er sum av BRA (bruksareal) og ALH (areal med lav takhøyde). Areal med lav takhøyde (ALH) er ikke måleverdig areal, som skyldes skråtak og lav himlingshøyde. GUA kan opplyses i markedsføring der det er aktuelt for den konkrete boligen og kun sammen med BRA-i, for eksempel der gulvflaten har en verdi og har funksjon ved møblering og bruk av rommene. Ikke innredet areal som kaldloft, måles og oppgis normalt ikke.

Arealet kan ikke alltid fastsettes nøyaktig

Areal kan være komplisert eller umulig å måle opp nøyaktig fordi det er vanskelig å fastslå tykkelsen på innervegger, skjelheter i og utforming av bygningskonstruksjoner som karnapp, buer og vinkler som ikke er rette, åpne rom over flere etasjer og så videre.

Eiendommens markedsverdi kan ikke baseres på en matematisk beregning basert på antall kvadratmeter opplyst i rapporten. Opplysninger om areal kan altså ikke alene benyttes for å beregne eiendommens verdi.

Den bygningsakkyndige kan avdekke eventuelle bruksendringer og avvik i branncelleinndeling

Den bygningsakkyndige ser på byggetegninger hvis de er tilgjengelige og dette er en del av oppdraget, og vurderer bruken av boligen opp mot tegningene. Hvis den bygningsakkyndige avdekker at en bolig ikke ser ut til å være delt opp i brannceller etter kravene i byggeteknisk forskrift på befaringstidspunktet, skal det opplyses om dette.

Reglene om bruksendring og brannceller kan være kompliserte. Søk videre faglige råd om rapporten ikke gir deg svar. Den bygningsakkyndige kan ikke vurdere og svare på alle spørsmål, og kan heller ikke vite om kommunen kan gi unntak for kravene som gjelder. [Vil du vite mer?](#)

Om brannceller

En branncelle er hele eller avgrensede deler av en bygning hvor en brann fritt kan utvikle seg uten at den kan spre seg til andre bygninger eller andre deler av bygningen i løpet av en fastsatt tid.

Om bruksendring

Bruksendring er å endre bruken av et rom fra en tillatt bruk til en annen. Dette kan kreve søknad og tillatelse, for eksempel hvis du endrer et rom fra bod til soverom eller arbeidsrom, eller hvis du endrer en bolig til to separate boliger.

Rom for varig opphold har krav til takhøyde, romstørrelse, rømningsvei og lysforhold som må være oppfylt. Du kan søke kommunen om unntak for kravene, men kan ikke regne med å få unntak for krav som går på helse og sikkerhet, for eksempel krav til rømningsvei.

Bruksendring som krever godkjenning, og som ikke er søkt bruksendret, er ulovlig. Kommunen kan etter plan- og bygningsloven kapittel 32 forfølge overtredelser. Kommunen kan pålegge deg å avslutte den ulovlige bruken, eventuelt å rette eller tilbakeføre rommet til godkjent bruk.

Arealer

Enebolig

Etasje	Bruksareal BRA m ²			SUM	Terrasse- og balkongareal (TBA)
	Internt bruksareal (BRA-i)	Eksternt bruksareal (BRA-e)	Innglasset balkong (BRA-b)		
3. etasje	20			20	43
2. etasje	84			84	
1. etasje	79			79	53
SUM	183				96
SUM BRA	183				

Romfordeling

Etasje	Internt bruksareal (BRA-i)	Eksternt bruksareal (BRA-e)	Innglasset balkong (BRA-b)
3. etasje	Stue		
2. etasje	Soverom 1, soverom 2, soverom 3, soverom 4, stue, bad, hall m/trapp		
1. etasje	Stue/kjøkken, hall m/trapp, bad/vaskerom		

Kommentar

Garasje med bod kun oppmålt - areal på 24 m² Bra-e.

Lovlighet

Byggetegninger

Det foreligger godkjente og byggemeldte tegninger, som stemmer med dagens bruk

Nyere håndverkstjenester

Er det ifølge eier utført håndverkstjenester på boligen siste 5 år?

Ja Nei

Befarings - og eiendomsopplysninger

Befaring

Dato	Til stede	Rolle
04.5.2026	Jan Arild Tallaksen	Takstingeniør
	Ingunn Stav	Kunde

Matrikkeldata

Kommune	gnr.	bnr.	fnr.	snr.	Areal	Kilde	Eieforhold
4204 KRISTIANSAND	96	946		0	499.6 m ²	BEREGNET AREAL (Ambita)	Ikke relevant

Adresse

Dvergsnesstien 40

Hjemmelshaver

Stav Ingunn, Stav Smári

Kilder og vedlegg

Dokumenter

Beskrivelse	Dato	Kommentar	Status	Sider	Vedlagt
Kommunalinformasjon	04.05.2026		Gjennomgått	10	Nei
Egenerklæringsskjema	04.05.2026		Gjennomgått	8	Nei
Samsvarserklæring	05.05.2026		Gjennomgått	1	Nei

Revisjoner

Versjon	Ny versjon	Kommentar
1	11.05.2026	

For gyldighet på rapporten se forside

Tilstandsrapportens avgrensninger

Forutsetninger

Struktur og referansenivå

Rapporten beskriver avvik, det vil si en tilstand som er dårligere enn referansenivået. Positive sider ved boligen, ut over det som kommer frem av tilstandsgradene, blir normalt ikke fremhevet.

Rapporten baserer seg på krav i forskrift til avhendingslova (tryggere bolighandel). For valg av tilstandsgrad blir NS 3600:2018 (teknisk tilstandsanalyse ved omsetning av bolig) lagt til grunn.

Bygningssakkyndig er ikke ansvarlig for tilbakeholdt eller uriktig informasjon, som har betydning for tilstandsvurderingen.

Presiseringer

Anslag på utbedringskostnader er sjablongmessig, og må ikke forveksles med en konkret vurdering eller tilbud fra entreprenør eller håndverker. Anslaget vil også avhenge av personlige preferanser og markedspris på materialer og tjenesteyter.

Tilstandsrapporten gjelder hovedbygget og tilleggsbygninger som den bygningssakkyndige anser at har nær tilknytning til funksjon som bolig.

Avvik er vurdert mot regler som gjaldt da boligen ble oppført, med mindre annet er spesifisert i forskrift til avhendingslova, eller gjeldende versjon av NS 3600.

Hulltaking ved våtrom, i rom under terreng eller andre bygningsdeler, krever eiers samtykke.

Befaring begrenses til visuelle observasjoner av tilgjengelige flater. Den bygningssakkyndige gjør ikke fysiske inngrep for å avdekke avvik, utover det som er beskrevet i forskrift til avhendingslova. Rapporten gir ingen garanti for at det ikke finnes skjulte feil eller mangler.

Flater som er skjult av snø eller på annen måte utilgjengelig, blir ikke kontrollert. Det blir ikke utført funksjonsprøving av bygningsdeler, med mindre dette kommer frem av forskrift til avhendingslova. Hvis det ikke er sikkerhetsmessig forsvarlig, vil ikke bygningssakkyndig undersøke taket fra utsiden.

Boligens tilbehør, hvite- og brunevarer og annet inventar, blir ikke vurdert. Dette gjelder også integrert tilbehør.

Stikkprøvetakninger er tilfeldig utvalgt, og kan innebære kontroll under overflaten med et spisst redskap eller lignende.

Uttrykk og definisjoner

Referansenivå: Kravet til bygningsdelen eller rommet på søknadstidspunktet.

Tilstand: Byggverkets eller bygningsdelens tekniske, funksjonelle eller estetiske status på et gitt tidspunkt.

Symptom: Forhold som gir indikasjon på hvilken tilstand et byggverk eller en bygningsdel befinner seg i. Benyttes ved beskrivelse av avvik og alder.

Skadegjører: I hovedsak råte, sopp og skadedyr.

Fuktsøk: Overflatesøk med egnet søkeutstyr som fuktindikator eller visuelle observasjoner.

Fuktmåling: Måling av fuktinnhold i materiale eller i bakenforliggende konstruksjon ved bruk av egnet måleutstyr, blant annet hammerelektrode

og pigger.

Hulltaking: Boring av hull for inspeksjon og fuktmåling i risikoutsatte konstruksjoner.

Normal slitasjegrad: Forventet slitasje av materiale i overflaten, basert på enkle, visuelle observasjoner. Kan vurderes sammen med bygningsdelens alder.

Areal

Areal fastsettes etter forskrift til avhendingslova og gjeldende versjon av NS 3940 (areal- og volumberegninger av bygninger).

Et rom kan være i strid med teknisk forskrift og mangle godkjenning hos kommunen for den aktuelle bruken, uten at dette får betydning for om arealet måles og oppgis i tilstandsrapporten. Når arealet måles tas det ikke hensyn til om arealet er lovlig oppført eller om bruken er lovlig, bruksendringer, lysforhold eller andre sikkerhetsmangler.

Rom som ligger utenfor boenheten, som eier har påvist eller opplyst at tilhører boenheten, er oppmålt og inkludert i BRA-e. Det er ikke fremvist dokumentasjon på at rommet tilhører boenheten, med mindre dette er angitt særskilt. Rom utenfor boenheten kan omdisponeres av borettslaget/sameiet, og dette kan påvirke boligens BRA-e.

Opplysninger om areal kan ikke alene benyttes for beregning av markedsverdi.

Personvern

Tilstandsrapporten er utarbeidet som en del av Fremtind Forsikring AS sitt takstkonsept. Fremtind Forsikring AS, iVerdi AS, takstforetaket og andre relevante interessenter benytter personopplysninger fra tilstandsrapporten for analyse- og statistikkformål, utvikling og drift av produkter og tjenester i takstbransjen og boligomsetningen. Fremtind Forsikring AS, iVerdi AS og takstforetaket, følger til enhver tid gjeldende personvernlovgivning.



Selgers egenerklæring

Egenerklæringen er boligselgers egen beskrivelse av tilstanden til boligen. Her kan du finne viktige opplysninger som du som kjøper bør vite om før du bestemmer deg for et eventuelt kjøp. Har du spørsmål til egenerklæringen kan du snakke med megleren som står for salget.

Selgere

Ingunn Stav

Smári Stav

Boligen

Dvergsnesstien 40
4639 Kristiansand S

4204-96/946/0/0

- ◆ Boligen ble kjøpt 2016
- ◆ Selger har bodd i boligen de 12 siste månedene
- ◆ Boligselger har kjøpt boligselgerforsikring



Våtrom, tak og fasade

1. Vet du om det er, eller har vært, feil eller skader på bad/våtrom?

♦ **Nei, ikke som jeg kjenner til**

2. Vet du om det er gjort arbeid på bad eller våtrom, enten av deg eller tidligere eiere?

♦ **Ja**

Ufaglært arbeid:

1. **Hvilket år ble jobben fullført?:** 2016

Beskrivelse av arbeidet: Boret i fliser på vegg for å henge opp knagger, håndklestang, toalettpeppirholder.

Vet du om tettesjikt, membran eller sluk ble fornyet eller oppgradert?

♦ **Nei, ikke som jeg kjenner til**

3. Vet du om det finnes dokumentasjon på hvordan bad/våtrom er bygget opp?

♦ **Nei, ikke som jeg kjenner til**

4. Vet du om det er, eller har vært, vannlekkasje eller andre typer feil eller skader på tak, yttervegg, vinduer, dører, garasje, tilleggsbygninger eller lignende?

♦ **Nei, ikke som jeg kjenner til**

5. Vet du om det er utført arbeid på tak, yttervegg, vindu, dører eller annen fasade, enten av deg eller tidligere eiere?

♦ **Ja**

Faglært arbeid:

1.
Hvilket år ble jobben fullført?: 2023

Firmanavn: TMJ entreprenør

Beskrivelse av arbeidet: Det ble bygget ny etasjeskiller og nytt rom i 2.etg i boligens sørøstlige hjørne. I forbindelse med dette ble det utført demontering/remontering av nytt vindu mot sør i 2.etg. Ny dimensjonert bæring inkl. søyler. Nødvendige arbeider utvendig som følge av ovennevnte.

6. Vet du om det er, eller har vært, feil eller skader på vinduene, som for eksempel kondens, fuktskader eller vanninntrengning? Eller er noen av vinduene i boligen punktert?

♦ **Nei, ikke som jeg kjenner til**

7. Vet du om det er utført arbeid på garasje eller øvrige tilleggsbygninger, av enten deg eller tidligere eiere?

♦ **Ja**

Faglært arbeid:



1. Hvilket år ble jobben fullført?: 2021

Firmanavn: SKbygg AS

Beskrivelse av arbeidet: Ny sykkelbu på hjørnet av garasje/bod. Ny ca 11m levegg mot nabo i sør. Utstyrs /grillbod tilknyttet levegg.

2. Hvilket år ble jobben fullført?: 2021

Firmanavn: Berglund mur AS

Beskrivelse av arbeidet: Støpt ny 35m² terrasse mellom bod og opprinnelig terrasse.

Ufaglært arbeid:

1. Hvilket år ble jobben fullført?: 2016

Beskrivelse av arbeidet: Terrasse mot øst utført av eier.

2. Hvilket år ble jobben fullført?: 2019

Beskrivelse av arbeidet: Terrasse, levegg og benk mot øst utført av eier.

3. Hvilket år ble jobben fullført?: 2025

Beskrivelse av arbeidet: Pergola mot øst utført av eier.

8. Vet du om det er, eller har vært, skjevheter eller setningsskader i boligen, støttemur, terrasse eller lignende?

♦ Nei, ikke som jeg kjenner til

Drenering, fukt og lekkasje

9. Vet du om det er, eller har vært, feil eller skader med dreneringen?

♦ Nei, ikke som jeg kjenner til

10. Vet du om det er, eller har vært, fukt, råte eller vanninntrengning i underetasje, kjeller eller krypkjeller?

♦ Nei, ikke som jeg kjenner til

11. Vet du om det er gjort arbeid med drenering, enten av deg eller tidligere eiere?

♦ Nei, ikke som jeg kjenner til

12. Vet du om det er, eller har vært, fukt, sopp eller råteskader i boligen/sameiet/borettslaget?

♦ Nei, ikke som jeg kjenner til

13. Vet du om det er, eller har vært, skadedyr eller sjenerende insekter på eiendommen eller i boligen?

♦ Ja

Det ble oppdaget skjeggkre i boligen i 2020.
Det er av og til observert maur inne på våren.

Er det gjort tiltak, eller er feilen/skaden utbedret?

♦ Ja

Faglært arbeid:



1. Hvilket år ble jobben fullført?: 2020

Firmanavn: Nokas skadedyrkontroll

Beskrivelse av arbeidet: Det ble opprettet forsikrings sak og skadedyrene bekjempet iht Nokas skadedyr sine prosedyrer ved hjelp av åte. Det er ikke observert skjeggkre i boligen etter dette. Det foreligger protokoll og sluttrapport.

Tekniske installasjoner

14. Vet du om det er, eller har vært, feil på vann- eller avløpsanlegg?

♦ **Nei, ikke som jeg kjenner til**

15. Vet du om det er gjort arbeid på vann og avløp, enten av deg eller tidligere eiere?

♦ **Nei, ikke som jeg kjenner til**

16. Vet du om eiendommen har privat vannforsyning, vannbrønn, septiktank, pumpekum, avløpskvern eller lignende?

♦ **Nei, ikke som jeg kjenner til**

17. Vet du om det er, eller har vært, feil eller skader knyttet til sentralfyr, radiator, ventilasjon, varmpumpe, kjøkkenvifte, baderomsvifte eller andre installasjoner?

♦ **Ja**

Feil i kompressor og pumpe som forsyner vannbåren gulvarme og oppvarming av tilluft i balansert ventilasjon i Nibe varmpumpe.

Er det gjort tiltak, eller er feilen/skaden utbedret?

♦ **Ja**

Faglært arbeid:

1. Hvilket år ble jobben fullført?: 2026

Firmanavn: Varmepumpe Sør AS og Fosseli VVS AS

Beskrivelse av arbeidet: Installert ny Daikin luft-vann varmpumpe. Dette er en utvendig monoblokk som er direkte koblet på vannbåren gulvarme, uavhengig av eldre Nibe enhet. Tilførsel til vannbåren gulvarme fra eldre varmpumpe i Nibe enhet stengt og installert ny sirkulasjonspumpe som forsyner oppvarming av tilluft i ventilasjonsaggregat. Nibe enhet inne er nå kun balansert ventilasjon og varmt forbruksvann.

18. Vet du om det er gjort arbeid på sentralfyr, radiator, ventilasjon, varmpumpe eller andre installasjoner, enten av deg eller tidligere eiere?

♦ **Ja**

Faglært arbeid:

1. Hvilket år ble jobben fullført?: 2026

Firmanavn: Varmepumpe Sør AS og Fosseli VVS AS

Beskrivelse av arbeidet: Samme som pkt 17 over.

19. Vet du om det er, eller har vært, feil eller skader knyttet til ildsted eller pipe?

♦ **Nei, ikke som jeg kjenner til**



20. Vet du om det er gjort arbeid på ildsted eller pipe, enten av deg eller tidligere eiere?

• Ja

Faglært arbeid:

1. **Hvilket år ble jobben fullført?:** 2023

Firmanavn: Ovnsmontøren AS

Beskrivelse av arbeidet: Det ble installert peis og pipe. Det foreligger ferdigattest.

21. Vet du om det finnes oljetank på eiendommen?

• Nei, ikke som jeg kjenner til

22. Vet du om det er, eller har vært, feil eller skader på det elektriske anlegget?

• Nei, ikke som jeg kjenner til

23. Vet du om det er gjort arbeid på det elektriske anlegget, enten av deg eller tidligere eiere?

• Ja

Faglært arbeid:

1. **Hvilket år ble jobben fullført?:** 2026

Firmanavn: Mykjåland og Lindal elektriske AS

Beskrivelse av arbeidet: Elektrikerarbeid tilknyttet ny luft-vann varmepumpe.

2.

Hvilket år ble jobben fullført?: 2022

Firmanavn: Elektroexperten AS

Beskrivelse av arbeidet: Elektrikerarbeid knyttet til ny levegg og sykkelbod. Utekontakt på levegg og lys i sykkelbod. Tesla lader. Nye utelys på sykkelbod og framsiden av hus. Tilkobling markise.

3. **Hvilket år ble jobben fullført?:** 2023

Firmanavn: Elektromesteren AS

Beskrivelse av arbeidet: Elektrikerarbeid knyttet til ny etasjeskiller, se pkt 5.

4. **Hvilket år ble jobben fullført?:** 2023

Firmanavn: Elektroexperten AS

Beskrivelse av arbeidet: Utekontakt flyttet ifm ny peis og pipe.

5. **Hvilket år ble jobben fullført?:** 2025

Firmanavn: Elektroexperten AS

Beskrivelse av arbeidet: Utelamper byttet. Astrour byttet.

Eiendommen og omgivelsene

24. Vet du om bruken av eiendommen eller området rundt kan endres av foreslåtte eller vedtatte reguleringsplaner, nabovarsel, offentlige vedtak eller lignende?



♦ **Nei, ikke som jeg kjenner til**

25. Vet du om det finnes kommunale pålegg, heftelser eller krav knyttet til eiendommen eller boligen?

♦ **Nei, ikke som jeg kjenner til**

26. Vet du om boligen eller eiendommen har blitt endret eller bygget ut etter opprinnelig byggeår, enten av deg eller tidligere eiere?

♦ **Ja**

Det ble bygget ny etasjeskiller mellom 1. og 2. etasje i husets sørøstre hjørne i 2023. Se også pkt.5
Det ble bygget ny sykkelbod, levegg og grillbod i 2022, se også pkt.7

Er tiltaket godkjent av kommunen?

♦ **Ja**

Etasjeskiller og nytt rom er godkjent av kommunen og det foreligger ferdigattest.
Ny pipe er godkjent av kommunen og det foreligger ferdigattest.

Levegg mellom eiendommen og naboeiendom i sør, samt grillbod, ble oppført etter avtale med tidligere eier av naboeiendommen. Tiltaket ble ikke omsøkt og er følgelig ikke godkjent av kommunen.
Sykkelbod ble ikke omsøkt og er følgelig ikke godkjent av kommunen.

27. Vet du om kjelleren eller loftet er innredet etter opprinnelig byggeår, enten av deg eller tidligere eiere?

♦ **Nei, ikke som jeg kjenner til**

28. Vet du om det mangler midlertidige brukstillatelser eller ferdigattester fra kommunen?

♦ **Nei, ikke som jeg kjenner til**

29. Vet du om det har vært flom, ras, skred eller lignende på eiendommen, eller om den ligger i et fareområde?

♦ **Nei, ikke som jeg kjenner til**

30. Har eiendommen utleiedel, for eksempel en leilighet, hybel eller lignende?

♦ **Nei, ikke som jeg kjenner til**

31. Består boligen av flere, selvstendige boenheter?

♦ **Nei, ikke som jeg kjenner til**

32. Vet du om det er gjort radonmåling på eiendommen, enten av deg eller tidligere eiere?

♦ **Nei, ikke som jeg kjenner til**

33. Vet du om det finnes skaderapporter, tilstandsvurderinger, boligsalgsrapporter eller om det er utført målinger for boligen?

♦ **Ja**

Protokoll og sluttrapport fra skadedyrfirma ifm bekjempelse av skjeggkre.
E-takst fra 1.november 2023, ifm endringer i finansiering.

34. Vet du om noe i nabolaget som kan være plagsomt eller ubehagelig for kjøperen?

♦ **Nei, ikke som jeg kjenner til**

35. Vet du om du selv eller sameiet/borettslaget/laget/selskapet er innblandet i uenigheter eller konflikter rundt eiendommen?

♦ **Nei, ikke som jeg kjenner til**



36. Vet du om det finnes planer, vedtak eller forslag som kan føre til økte utgifter, som festeavgift, fellesutgifter, fellesgjeld eller kommunale avgifter?

♦ **Nei, ikke som jeg kjenner til**

Generelt

37. Har boligen garasje eller øvrige tilleggsbygninger?

♦ **Ja**

Vet du om det feil eller skader ved garasje eller øvrige tilleggsbygninger?

♦ **Nei, ikke som jeg kjenner til**

38. Vet du om det er gjort arbeid på eiendommen som ikke er nevnt i de andre spørsmålene?

♦ **Ja**

Faglært arbeid:

1.

Hvilket år ble jobben fullført?: 2022

Firmanavn: SKbygg AS

Beskrivelse av arbeidet: Døråpning fra gang til stue i 1.etg tettet. Skyvedør og plassbygd bokhylle satt opp ved trapp i 3.etg.

39. Vet du om det er, eller har vært, feil på tilbehør som følger med eiendommen?

♦ **Nei, ikke som jeg kjenner til**

40. Er det bestilt Norgespris på strøm?

Ja. Norgespris er en statlig ordning som gir husholdninger tilbud om strøm til fast pris på 50 øre pr. kilowattime (prisen gjelder frem til 31. Desember 2026). Ordningen gjelder både boliger og fritidsboliger. Når en bolig med Norgespris bytter eier, vil ny eier fortsatt være bundet til Norgespris ut bindingstiden. Les mer på Regjeringens nettsider.

41. Har du andre opplysninger om boligen eller eiendommen, utover det du har svart?

♦ **Nei, ikke som jeg kjenner til**



Bolig selges med boligselgerforsikring

Selger har kjøpt Fremtind boligselgerforsikring.

Boligselgerforsikringen dekker mangler som selger er ansvarlig for etter avhendingsloven, med de unntakene som følger av forsikringsvilkårene.

Hvis du oppdager noe du mener kan være en mangel, må du reklamere til Fremtind innen to måneder etter at du oppdaget, eller burde oppdaget, forholdet. Dette gjør du på fremtind.no.

Husk at du som kjøper ikke må begynne å utbedre forholdet før du har fått svar på reklamasjonen. Da kan du som kjøper miste retten til å reklamere over forholdet. Du har likevel en plikt til å begrense en eventuell skade - for eksempel ved å tørke opp vannsøl etter en vannlekkasje og sørge for at lekkasjen stopper.

Adresse	Dvergsnesstien 40
Postnr	4639
Sted	KRISTIANSAND S
Andels-/leilighetsnr.	/
Gnr.	96
Bnr.	946
Seksjonsnr.	
Festenr.	
Bygn. nr.	300524579
Bolignr.	H0101
Merkenr.	A2020-1113360
Dato	27.03.2020

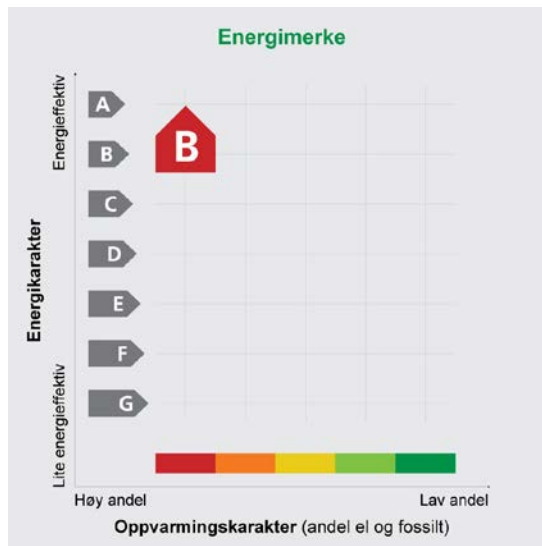

Innmeldt av	Smári Stav
-------------	------------

Energimerket angir boligens energistandard. Energimerket består av en energikarakter og en oppvarmingskarakter, se i figuren. Energimerket symboliseres med et hus, hvor fargen viser oppvarmingskarakter, og bokstaven viser energikarakter.

Energikarakteren angir hvor energieffektiv boligen er, inkludert oppvarmingsanlegget. Energikarakteren er beregnet ut fra den typiske energibruken for boligtypen. Beregningene er gjort ut fra normal bruk ved et gjennomsnittlig klima. Det er boligens energimessige standard og ikke bruken som bestemmer energikarakteren. A betyr at boligen er energieffektiv, mens G betyr at

boligen er lite energieffektiv. En bolig bygget etter byggeforskriftene vedtatt i 2010 vil normalt få C.

Oppvarmingskarakteren forteller hvor stor andel av oppvarmingsbehovet (romoppvarming og varmtvann) som dekkes av elektrisitet, olje eller gass. Grønn farge betyr lav andel el, olje og gass, mens rød farge betyr høy andel el, olje og gass. Oppvarmingskarakteren skal stimulere til økt bruk av varmepumper, solenergi, biobrensel og fjernvarme.

Om bakgrunnen for beregningene, se www.energimerking.no

Målt energibruk

Brukeren har valgt å ikke oppgi målt energibruk.

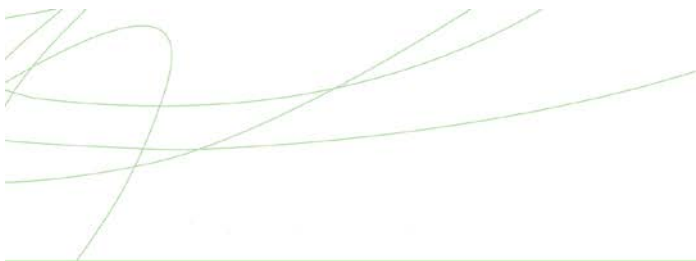

Hvordan boligen benyttes har betydning for energibehovet

Energi behovet påvirkes av hvordan man benytter boligen, og kan forklare avvik mellom beregnet og målt energibruk. Gode energivaner bidrar til at energibehovet reduseres. Energiforbruket kan også bli lavere enn normalt dersom:

- deler av boligen ikke er i bruk,
- færre personer enn det som regnes som normalt bruker boligen, eller
- den ikke brukes hele året.

Gode energivaner

Ved å følge enkle tips kan du redusere ditt energibehov, men dette vil ikke påvirke boligens energimerke.

Energimerkingen kan kun endres gjennom fysiske endringer på boligen.

Tips 1: Følg med på energibruken i boligen

Tips 2: Luft kort og effektivt

Tips 3: Redusér innnetemperaturen

Tips 4: Bruk varmtvann fornuftig

Mulige forbedringer for boligens energistandard

Ut fra opplysningene som er oppgitt om boligen, anbefales følgende energieffektiviserende tiltak. Dette er tiltak som kan gi bygningen et bedre energimerke.

Noen av tiltakene kan i tillegg være svært lønnsomme. Tiltakene bør spesielt vurderes ved modernisering av bygningen eller utskifting av teknisk utstyr.

Tiltaksliste (For full beskrivelse av tiltakene, se Tiltaksliste - vedlegg 1)

- Utføre service på ventilasjonsanlegg

Det tas forbehold om at tiltakene er foreslått ut fra de opplysninger som er gitt om boligen. Fagfolk bør derfor kontaktes for å vurdere tiltakene nærmere. Eventuell gjennomføring av tiltak må skje i samsvar

med gjeldende lovverk, og det må tas hensyn til krav til godt innneklima og forebygging av fuktskader og andre byggskader.

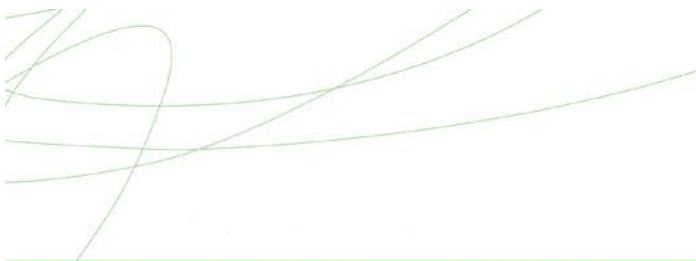

Boligdata som er grunnlag for energimerket

Energimerket og andre data i denne attesten er beregnet ut fra opplysninger som er gitt av boligeier da attesten ble registrert. Nedenfor er en oversikt over oppgitte opplysninger, som boligeier er ansvarlig for.

Der opplysninger ikke er oppgitt, brukes typiske standardverdier for den aktuelle bygningstypen. For mer informasjon om beregninger, se

www.energimerking.no/beregninger

Registrering: Attest utstedt med enkel registrering.

Bygningskategori: Småhus

Bygningstype: Enebolig

Byggeår: 2016

Bygningsmateriale: Tre

BRA: 197

Ant. etg. med oppv. BRA: 3

Detaljert vegger: Nei

Detaljert vindu: Nei

Teknisk installasjon

Oppvarming: Varmepumpe

Varmepumpe: Henter varme fra ventilasjonsluft

Ventilasjon: Balansert

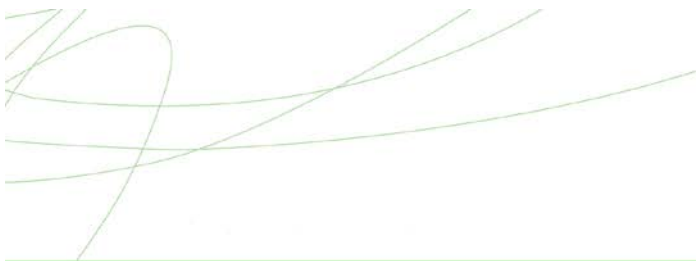

Om grunnlaget for energiattesten

Oppgitte opplysninger om boligen kan finnes ved å gå inn på www.energimerking.no, og logge inn via ID-porten/Altinn. På siden "Eiendommer" kan du søke opp bygninger og hente fram energiattester som er laget tidligere. For å se detaljer for en bolig hvor det er brukt detaljert registrering må du velge "Gjenbruk"

av aktuell attest under Offisielle energiattester i skjermbildet "Valgt eiendom". Boligeier er ansvarlig for at det blir brukt riktige opplysninger. Eventuelle gale opplysninger må derfor tas opp med selger eller utleier da dette kan ha betydning for prisfastsettelsen. Det kan når som helst lage en ny energiattest.

Om energimerkeordningen

Enova er ansvarlig for energimerkeordningen. Energimerket beregnes på grunnlag av oppgitte opplysninger om boligen. For informasjon som ikke er oppgitt, brukes typiske standardverdier for den aktuelle bygningstypen fra tidsperioden den ble bygd i. Beregningsmetodene for energikarakteren baserer seg på NS 3031 (www.energimerking.no/NS3031)

Spørsmål om energiattesten, energimerkeordningen eller gjennomføring av energieffektivisering og tilskuddsordninger kan rettes til Enova Svarer på tlf. 800 49 003 eller svarer@enova.no

Plikten til energimerking er beskrevet i energimerkeforskriften (bygninger).

Nærmere opplysninger om energimerkeordningen kan du finne på www.energimerking.no

For ytterligere råd og veiledning om effektiv energibruk, vennligst se www.enova.no/hjemme eller ring Enova svarer på tlf. 800 49 003.

Tiltaksliste: Vedlegg til energiattesten

Attesten gjelder for følgende eiendom (Vedlegg 1)

Adresse: Dvergsnesstien 40
Postnr/Sted: 4639 KRISTIANSAND S
Leilighetsnummer:
Bolignr: H0101
Dato: 27.03.2020 10:18:58
Energimerkenummer: A2020-1113360
Ansvarlig for energiattesten: Smári Stav
Energimerking er utført av: Smári Stav

Gnr: 96
Bnr: 946
Seksjonsnr:
Festenr:
Bygnnr: 300524579

Tiltak på luftbehandlingsanlegg

Tiltak 1: Utføre service på ventilasjonsanlegg

Balanserte ventilasjonsanlegg bør kontrolleres jevnlig for å sikre at de fungerer som de skal. Filtere bør skiftes jevnlig.

Brukertiltak

Tips 1: Følg med på energibruken i boligen

Gjør det til en vane å følge med energiforbruket. Les av måleren månedlig eller oftere for å være bevisst energibruken. Ca halvparten av boligens energibruk går til oppvarming.

Tips 2: Luft kort og effektivt

Ikke la vinduer stå på gløtt over lengre tid. Luft heller kort og effektivt, da får du raskt skifta luften i rommet og du unngår nedkjøling av gulv, tak og vegger.

Tips 3: Redusér innnetemperaturen

Ha en moderat innnetemperatur, for hver grad temperatursenkning reduseres oppvarmingsbehovet med 5 %. Mennesker er også varmekilder; jo flere gjester – desto større grunn til å dempe varmen. Ha lavere temperatur i rom som brukes sjelden eller bare deler av døgnet. Monter tetningslister rundt trekkfulle vinduer og dører (kan sjekkes ved bruk av myggspiral/røyk eller stearinlys). Sett ikke møbler foran varmeovner, det hindrer varmen i å sirkulere. Trekk for gardiner og persiener om kvelden, det reduserer varmetap gjennom vinduene.

Tips 4: Bruk varmtvann fornuftig

Bytt til sparedusj hvis du ikke har. For å finne ut om du bør bytte til sparedusj eller allerede har sparedusj kan du ta tiden på fylling av ei vaskebøtte; nye sparedusjer har et forbruk på kun 9 liter per minutt. Ta dusj i stedet for karbad. Skift pakning på dryppende kraner. Dersom varmtvannsberederen har nok kapasitet kan temperaturen i berederen reduseres til 70gr.

Tips 5: Slå av lyset og bruk sparepærer

Slå av lys i rom som ikke er i bruk. Utnytt dagslyset. Bruk sparepærer, spesielt til utelys og rom som er kalde eller bare delvis oppvarmet.

Tips 6: Vask med fulle maskiner

Fyll opp vaske- og oppvaskmaskinen før bruk. De fleste maskiner bruker like mye energi enten de er fulle eller ikke.

Tips 7: Slå el.apparater helt av

Elektriske apparater som har stand-by modus trekker strøm selv når de ikke er i bruk, og må derfor slås helt av.

Tips 8: Spar strøm på kjøkkenet

Ikke la vannet renne når du vasker opp eller skyller. Bruk kjeler med plan bunn som passer til platen, bruk lokk, kok ikke opp mer vann enn nødvendig og slå ned varmen når det har begynt å koke. Slå av kjøkkenventilatoren når det ikke lenger er behov. Bruk av microbølgeovn til mindre mengder mat er langt mer energisparende enn komfyren. Tin frossenmat i kjøleskapet. Kjøl- og frys skal avrimes ved behov for å hindre unødvendig energibruk og for høy temperatur inne i skapet/boksen (nye kjølekap har ofte automatisk avriming). Fjern støv på kjøleribber og kompressor på baksiden. Slå av kaffetraker når kaffen er ferdig traktet og bruk termos. Oppvaskmaskinen har innebygde varmeelementer for oppvarming av vann og skal kobles til kaldvannet, kobles den til varmtvannet øker energibruken med 20 - 40 % samtidig som enkelte vaske- og skylleprosesser foregår i feil temperatur.

Tips 9: Velg hvitevarer med lavt forbruk

Når du skal kjøpe nye hvitevarer så velg et produkt med lavt strømforbruk. Produktene deles inn i energiklasser fra A til G, hvor A er det minst energikrevende. Mange produsenter tilbyr nå varer som går ekstra langt i å være energieffektive. A+ og det enda bedre A++ er merkinger som har kommet for å skille de gode fra de ekstra gode produktene.



Sør Hus AS
Postboks 5585 Voiebyen
4677 KRISTIANSAND S

Vår ref.:
201510403-16 /GTD
(Bes oppgitt ved henvendelse)

Deres ref.:

Dato:
Kristiansand, 11.11.2016

**Dvergsnesstien 40 - tomt B9-11 - 96/946 - enebolig med carport og bod -
ferdigattest**

Byggeplass:	Dvergsnesstien 40	Eiendom:	96/946
Ansvarlig søker:	Sør Hus AS	Adresse:	Postboks 5585 Voiebyen 4677 KRISTIANSAND S
Tiltakshaver:	Dvergsnes B9 AS	Adresse:	Barstølveien 17 4636 KRISTIANSAND S
Tiltakstype/tiltaksart:	Enebolig /Oppføring		

Brukstillatelsen gis etter forespørsel og på grunnlag av fremlagt dokumentasjon; jfr. plan- og bygningsloven § 21-10 og forskrift om byggesak, SAK10, §§ 5-3, 8-1 og 8-2.

Brukstillatelsen gjelder for:

- hele tiltaket.
 følgende deler av tiltaket:

Iflg søknad om brukstillatelse er det registrert mindre vesentlige mangler. Disse er imidlertid ikke til hinder for midlertidig brukstillatelse. Gjenstående arbeider skal være utført innen < frist >

Før ny bygning/ bygningsdel kan tas i bruk skal skilt med adressenummer være montert, jf. matrikkeloven § 21 og matrikkelforskriftens § 57 2. ledd.

Gebyr:

Behandlingsgebyr kr 2600,- må innbetales. Faktura ettersendes til tiltakshaver.

Vedtaket kan påklages, og vi henviser til vedlagte orientering.

Med hilsen

Postadresse
Kristiansand kommune

Byggesaksavdelingen
Postboks 417 Lund
4604 KRISTIANSAND S

Besøksadresse
Rådhusgata 18
Kristiansand
Vår saksbehandler
Gudveig Tønnesøl Dalaker
Telefon
+47 38 24 31 97

E-postadresse
post.teknisk@kristiansand.kommune.no

Webadresse
http://www.kristiansand.kommune.no
Foretaksregisteret
NO963296746

Saksbehandler

Dokumentet er godkjent elektronisk og gyldig uten underskrift

Kopi til: Tiltakshaver

ORIENTERING OM KLAGEADGANG

Klageorgan

Avgjørelsen kan påklages til Fylkesmannen i Aust- og Vest-Agder som har fått delegert myndighet fra Kommunal- og regionaldepartementet til å avgjøre saker om klage over vedtak fattet av kommunen.

Klageadressat

Klagen skal sendes til:

Plan-, bygg- og oppmålingsetaten, Postboks 417 Lund, 4604 Kristiansand

Besøksadresse: Rådhusgata 18 – etter avtale.

Klagefrist

Klagefristen er 3 uker fra den dag dette brev kom frem. Det er tilstrekkelig at klagen er postlagt innen fristens utløp. Dersom klagen kommer inn for sent, kan vi se bort fra klagen. Du kan søke om å få forlenget fristen, men da må du begrunne hvorfor du ønsker det. Søknad om forlenget frist må også sendes innen 3 uker.

Innholdet i klagen

Du må presisere:

- Hvilket vedtak du klager over, oppgi saksnummer
- Årsaken til at du klager
- Den eller de endringer som du ønsker
- Eventuelle andre opplysninger som kan ha betydning for vurderingen av klagen
- Du må oppgi ditt navn og adresse.
- Klagen må undertegnes.

Utsetting av gjennomføringen av vedtaket

Selv om du har klagerett, kan vedtaket vanligvis gjennomføres straks. Du kan imidlertid søke om å få utsatt gjennomføringen av vedtaket til klagefristen er ute eller til klagen er avgjort (søke oppsettende virkning). Søknaden må begrunnes og sendes til plan-, bygg- og oppmålingsetaten. Plan- og bygningssjefens avgjørelse om oppsettende virkning kan ikke påklages, men du kan selv bringe spørsmålet om oppsettende virkning direkte inn for fylkesmannen til ny vurdering.

Rett til å se gjennom saksdokumentene og til å kreve veiledning

Med visse begrensninger har du rett til å se gjennom dokumentene i saken. Reglene om dette finnes i forvaltningslovens §§ 18 og 19. Ved å ta kontakt med Plan-, bygg og oppmålingsetaten, vil du få nærmere veiledning om:

- adgangen til å klage
- fremgangsmåten ved klage
- saksbehandlingsregler ved klage

Kostnader ved omgjøring av vedtak

Når et vedtak som følge av klage blir endret til gunst for en part, kan parten kreve dekning for vesentlige kostnader som har vært nødvendige for å få vedtaket endret. Forutsetningen er da vanligvis at det organet som traff det opprinnelige vedtaket har gjort en feil slik at vedtaket blir endret. Kravet må settes frem for plan-, bygg- og oppmålingsetaten senest 3 uker etter at du har mottatt det nye vedtaket.

Du kan også søke om å få dekket utgifter til nødvendig advokathjelp etter reglene om fritt rettsråd. Det gjelder visse inntekts- og formuesgrenser. En advokat kan gi nærmere opplysninger om dette.



Sør Hus AS
Postboks 5585 Voiebyen
4677 KRISTIANSAVDELINGEN S

Vår ref.:
201510403-9 /GTD
(Bes oppgitt ved henvendelse)

Deres ref.:

Dato:
Kristiansand, 22.04.2016

**Dvergsnesstien 40 - tomt B9-11 - 96/684 - enebolig med carport og bod -
dispensasjon og igangsettingstillatelse**

Byggeplass:	Dvergsnesstien 40	Eiendom:	96/684
Ansvarlig søker:	Sør Hus AS	Adresse:	Postboks 5585 Voiebyen 4677 KRISTIANSAVDELINGEN S
Tiltakshaver:	Dvergsnes B9 AS	Adresse:	Barstølveien 17 4636 KRISTIANSAVDELINGEN S
Tiltakstype/tiltaksart:	Enebolig /Oppføring		

Søknad om igangsettingstillatelse godkjennes, og arbeid i samsvar med tillatelse av 21.10.2015 tillates nå igangsatt.

I medhold av plan- og bygningsloven [§ 19-2](#) gis dispensasjon fra rekkefølgekrav i gjeldende reguleringsplan.

Igangsettingstillatelsen gjelder kontroll.

Ansvarlige foretak skal påse at arbeidene blir gjennomført i samsvar med gjeldende lov og regelverk. Ikke noe arbeid må utføres utover det som er omfattet av igangsettingstillatelsen før det er innsendt erklæring om ansvarsrett for de enkelte deler av tiltaket.

Gjennomføringsplan:

Hver gang et nytt foretak erklærer ansvar i byggesaken, skal kommunen motta oppdatert gjennomføringsplan fra ansvarlig søker.

Erklæring om ansvarsrett:

Erklæring om ansvarsrett i samsvar med gjennomføringsplan må være innsendt til kommunen før de enkelte foretak starter sin del av arbeidet.

Alle foretak som har erklært ansvarsrett for prosjektering eller utførelse skal utføre egenkontroll innenfor sitt fagområde og utarbeide samsvarserklæring. Avvik skal registreres, begrunnes og om nødvendig omprosjekteres. Foretak som benytter underleverandører eller underentreprenører må selv vurdere kvalifikasjoner til disse.

Postadresse
Kristiansand kommune

Byggesaksavdelingen
Postboks 417 Lund
4604 KRISTIANSAVDELINGEN S

Besøksadresse
Rådhusgata 18
Kristiansand
Vår saksbehandler
Gudveig Tønnesø Dalaker
Telefon
+47 38 24 31 97

E-postadresse
post.teknisk@kristiansand.kommune.no

Webadresse
<http://www.kristiansand.kommune.no>
Foretaksregisteret
NO963296746

Dispensasjon:

I sak 201514503 er følgende dispensasjon innvilget;

Reguleringsplanen pkt. 6.2.2 stiller følgende rekkefølgekrav:

Før det gis igangsettingstillatelse til bebyggelse i felt B9 skal :

- hovedveg med tilhørende gs-veg/fortau og busstopp/snuplass være ferdigstilt gjennom hele planområdet for Dvergsnes felt B-sørlig del (Plan nr.935).
- områdene lekeplass «o_FO1» være opparbeidet i henhold til godkjent utomhusplan
- grønnstrukturområdene og turveiene være opparbeidet iht. godkjent utomhusplan
- tekniske anlegg være opparbeidet iht. godkjente tekniske planer
- ras- og fallsikringstiltak skal være gjennomført.

Utbygger har ikke oppfylt rekkefølgekravene før det har blitt sendt inn søknader om igangsettingstillatelse. Det kreves derfor dispensasjon fra tidspunktet når rekkefølgekravene skal være oppfylt. Rekkefølgekravene (og tidspunkt for gjennomføring) er sikret i utbyggingsavtalen. Det har ikke vært søkt om dispensasjon fra rekkefølgekrav før igangsettingstillatelse i alle søknader i dette feltet, og sakene har vært behandlet på forskjellig grunnlag. Plan- og bygningsetaten anser det derfor for mest ryddig at det gis én dispensasjon som skal gjelde for alle eiendommer i reguleringsplanområdet slik at den også gjelder for saker der det allerede er gitt igangsettingstillatelse (på feil grunnlag).

Gebyr:

Igangsettingstillatelsen er unntatt gebyr etter avtale i forbindelse med avklaring av ansvarsretter med Direktoratet for byggkvalitet.

Dispensasjonsgebyret er fakturert i sak 201514503.

Ferdigstillelse:

Før tiltaket tas i bruk skal ansvarlig søker skriftlig anmode om ferdigattest eller eventuelt midlertidig brukstillatelse. Dokumentasjon i samsvar med plan- og bygningsloven [§ 21-10](#), jfr. forskrift om byggesak SAK [§ 8-1](#) må innsendes.

1. Oppdatert gjennomføringsplan.
2. Opplysninger om tiltakets plassering (slik det er utført) fortrinnsvis på digital form, for ajourføring av kart (dersom dette ikke er innsendt tidligere).
3. "Som bygget" tegninger dersom det er foretatt mindre justeringer/endringer som ikke går ut over gitt tillatelse.
4. Rekkefølgebestemmelser skal være oppfylt innen gitt frist i dispensasjonsvedtaket
5. Før ny bygning/ bygningsdel kan tas i bruk skal skilt med adressenummer være montert, jf. matrikkelloven § 21 og matrikkelforskriftens § 57 2. ledd.

Er tiltaket endret utover gitt tillatelse må reviderte tegninger innsendes og søkes godkjent som endring av tillatelse. Slike endringer skal godkjennes av Plan- og bygningsetaten før de gjennomføres.

Klageadgang:

Vedtaket kan påklages, og vi viser til vedlagte orientering.

Med hilsen

Gudveig Tønnesøl Dalaker
Saksbehandler

Dokumentet er godkjent elektronisk og gyldig uten underskrift

Kopi til: Tiltakshaver

ORIENTERING OM KLAGEADGANG

Klageorgan

Avgjørelsen kan påklages til Fylkesmannen i Vest-Agder som har fått delegert myndighet fra Kommunal- og regionaldepartementet til å avgjøre saker om klage over vedtak fattet av kommunen.

Klageadressat

Klagen skal sendes til:

Plan-, bygg- og oppmålingsetaten, Postboks 417 Lund, 4604 Kristiansand

Besøksadresse: Rådhusgata 18 – etter avtale.

Klagefrist

Klagefristen er 3 uker fra den dag dette brev kom frem. Det er tilstrekkelig at klagen er postlagt innen fristens utløp. Dersom klagen kommer inn for sent, kan vi se bort fra klagen. Du kan søke om å få forlenget fristen, men da må du begrunne hvorfor du ønsker det. Søknad om forlenget frist må også sendes innen 3 uker.

Innholdet i klagen

Du må presisere:

- Hvilket vedtak du klager over, oppgi saksnummer
- Årsaken til at du klager
- Den eller de endringer som du ønsker
- Eventuelle andre opplysninger som kan ha betydning for vurderingen av klagen
- Du må oppgi ditt navn og adresse.
- Klagen må undertegnes.

Utsetting av gjennomføringen av vedtaket

Selv om du har klagerett, kan vedtaket vanligvis gjennomføres straks. Du kan imidlertid søke om å få utsatt gjennomføringen av vedtaket til klagefristen er ute eller til klagen er avgjort (søke oppsettende virkning). Søknaden må begrunnes og sendes til plan-, bygg- og oppmålingsetaten. Plan- og bygningssjefens avgjørelse om oppsettende virkning kan ikke påklages, men du kan selv bringe spørsmålet om oppsettende virkning direkte inn for fylkesmannen til ny vurdering.

Rett til å se gjennom saksdokumentene og til å kreve veiledning

Med visse begrensninger har du rett til å se gjennom dokumentene i saken. Reglene om dette finnes i forvaltningslovens §§ 18 og 19. Ved å ta kontakt med Plan-, bygg og oppmålingsetaten vil du få nærmere veiledning om:

- adgangen til å klage
- fremgangsmåten ved klage
- saksbehandlingsregler ved klage

Kostnader ved omgjøring av vedtak

Når et vedtak som følge av klage blir endret til gunst for en part, kan parten kreve dekning for vesentlige kostnader som har vært nødvendige for å få vedtaket endret. Forutsetningen er da vanligvis at det organet som traff det opprinnelige vedtaket har gjort en feil slik at vedtaket blir endret. Kravet må settes frem for plan-, bygg- og oppmålingsetaten senest 3 uker etter at du har mottatt det nye vedtaket.

Du kan også søke om å få dekket utgifter til nødvendig advokathjelp etter reglene om fritt rettsråd. Det gjelder visse inntekts- og formuesgrenser. En advokat kan gi nærmere opplysninger om dette.



Kristiansand
kommune

Smári Stav
Dvergsnesstien 40
4639 KRISTIANSAND S

Vår ref.:
BYGG-22/03278-10
(Bes oppgitt ved henvendelse)
Deres ref.:

Dato
05.03.2024

96/946 - Dvergsnesstien 40 - Ferdigattest innvendig ombygging

Eiendom (gnr/bnr/fnr/snr): 96 / 946 / 0 / 0
Tiltakshaver: Smári Stav

Vedtak

Vi viser til søknad om ferdigattest for innvendig ombygging, som vi mottok 05.03.2024.

Søknaden er godkjent i henhold til vedlagte tegninger og kart.

Bygningsmyndigheten behandler søknaden etter delegasjon gitt plan- og bygningssjefen.

Ferdigattesten gis på grunnlag av fremlagt dokumentasjon; jamfør forskrift om byggesak, SAK10, §§ 5-3, 8-1 og 8-2. Den fremlagte dokumentasjon bekrefter at alle krav og betingelser som er stilt i tillatelsen, og som ellers følger av gjeldende bestemmelser, er dokumentert og oppfylt. Ferdigattesten er ikke en bekreftelse på tiltakets tekniske kvaliteter, men en bekreftelse på at bygningsmyndigheten har avsluttet saken. FDV dokumentasjon for forvaltning, drift og vedlikehold skal være overlevert og skal oppbevares av eier av bygget, jamfør TEK17 §§ 4-1 og 4-2.

Ferdigattesten gjelder for innvendig ombygging i form av at etasjeskiller mellom 1. og 2. etasje utvides, slik at åpent areal i tak til stue på 17,5 m² tettes slik det er beskrevet i tillatelse av 06.01.2023.

Du kan klage på vedtaket

Det er mulig å klage på tillatelsen, både for tiltakshaver, naboer og andre med rettslig klageinteresse. Fristen for å klage er tre uker fra du mottar dette vedtaket. Vil du ha mer informasjon om klagemulighet, se vedlegg.

Sikker post
www.kristiansand.kommune.no/eDialog

E-postadresse
post.byutvikling@kristiansand.kommune.no

Postadresse
Postboks 4
4685 Nodeland

Besøksadresse
Rådhuskvartalet,
Rådhusgata 18

Kommunalområde
Byggesaksbehandling

**Saksbehandlers
telefonnummer:**
90877836

Telefon
38 07 50 00

Nettadresse
kristiansand.kommune.no

Org. nummer NO985713529

Kontaktinfo

Ta kontakt med saksbehandler på e-post lene.sorensen@kristiansand.kommune.no dersom du har spørsmål i saken.

Med hilsen

Lene Sørensen
Saksbehandler

Renate Stensland
Sidemannskontroll

Dette dokumentet er elektronisk godkjent og har derfor ingen underskrift

Vedlegg:

D-Situasjonskart_A4L_23.10.2022_12

E-2 Fasade Sør Etter

E-4 Fasade Øst Etter

E-6 1

E-8 2

E-10 SnittAA Etter

Du kan klage på vedtaket

Når kan du klage?

Fristen for å klage er tre uker fra du mottok vedtaket. Klagen må være sendt før fristen går ut.

Har du ikke mottatt vedtaket, er fristen tre uker fra du ble kjent med vedtaket eller burde ha skaffet deg kjennskap om vedtaket. Selv om du sender inn klagen for sent, kan vi i noen tilfeller etter en konkret vurdering behandle klagen. Se forvaltningslovens bestemmelser om å klage på vedtak etter fristen.

Hvem kan klage?

For at vi skal behandle klagen din, må du være part i saken eller ha rettslig klageinteresse. For at du skal være part i saken, må vedtaket rette seg mot deg, eller direkte gjelde deg. For at du skal ha rettslig klageinteresse må du ha en tilknytning til saken. Du kan også ha en rettslig klageinteresse om du har en viss tilknytning til saken. Dette gjelder naboer, gjenboere, beboere i nærområdet, velforeninger og interesseorganisasjoner hvor saken berører eiendommen fysisk (sol, luft, lys og skolevei) eller økonomisk (konkurransforhold og verdiforringelse). Om du har rettslig klageinteresse vurderer vi i hvert enkelt tilfelle.

Slik klager du

Klagen må være skriftlig og sendes oss på post.byutvikling@kristiansand.kommune.no (eller per post)

For å behandle klagen, trenger vi følgende:

- Skriv at det er en klage.
- Skriv hvilket vedtak du klager på, for eksempel saksnummer eller navnet på saken det gjelder.
- Skriv hvilket forhold du har til saken, for eksempel at du er nabo eller næringsdrivende i området.
- Begrunn hvorfor du klager, og skriv tydelig hvordan du ønsker vedtaket endret.
- Hvis du har ny informasjon som ikke er omtalt i saken, er det viktig at du sender inn den.
- Klagen må være underskrevet av deg eller din fullmektig, for eksempel advokat.
- Hvis du ber om at gjennomføringen av tiltaket stoppes til klagen er avgjort, må du legge ved en egen begrunnelse for dette (utsatt iverksetting av vedtak).

Rett til å se gjennom saksdokumentene og til å kreve veiledning

Med visse begrensninger har du rett til å se gjennom dokumentene i saken. Reglene om dette finnes i forvaltningslovens §§ 18 og 19. Trenger du veiledning om hvordan du klager, ta kontakt med bygningsmyndigheten på 38 07 50 00 eller post.byutvikling@kristiansand.kommune.no

Utsetting av gjennomføringen av vedtaket

Selv om du har klagerett, kan vedtaket vanligvis gjennomføres straks. Du kan imidlertid søke om å få utsatt gjennomføringen av vedtaket til klagefristen er ute eller til klagen er avgjort (søke utsatt iverksetting). Søknaden må begrunnes og sendes til post.byutvikling@kristiansand.kommune.no. Bygningsmyndighetens avgjørelse om utsatt iverksetting kan ikke påklages, men du kan selv bringe spørsmålet om utsatt iverksetting direkte inn for statsforvalteren til ny vurdering.

Kostnader ved omgjøring av vedtak

Når et vedtak som følge av klage blir endret til gunst for en part, kan parten kreve dekning for vesentlige kostnader som har vært nødvendige for å få vedtaket endret. Forutsetningen er da vanligvis at det organet som traff det opprinnelige vedtaket har gjort en feil slik at vedtaket blir endret. Du må sende kravet til byggesak innen tre uker. Du kan også søke om å få dekket utgifter til nødvendig advokathjelp etter reglene om fritt rettsråd. Det gjelder visse inntekts- og formuesgrenser. En advokat kan gi nærmere opplysninger om dette.

Hvor sender du klagen?

På e-post til: post.byutvikling@kristiansand.kommune.no eller

Byggesak
Postboks 4
4685 Nodeland



Kristiansand
kommune

Smári Stav
Dvergsnesstien 40
4639 KRISTIANSAND S

Vår ref.:
BYGG-22/03278-6
(Bes oppgitt ved henvendelse)
Deres ref.:

Dato
06.01.2023

96/946 - Dvergsnesstien 40 - Dispensasjon og byggetillatelse for innvendig ombygging

Eiendom (gnr/bnr/fnr/snr): 96 / 946 / 0 / 0
Tiltakshaver: Smári Stav

Vedtak

Vi viser til søknaden din om innvendig ombygging som vi mottok 09.11.2022. Søknaden er godkjent. Vi gir dispensasjon fra regulert utnyttelsesgrad angitt på plankartet. Det er tegningene og situasjonskartet som vi mottok 09.11.2022 som er godkjente.

Følgende tiltak(det du har søkt om å bygge) er godkjent:

- Den innvendige ombyggingen omfatter at etasjeskiller mellom 1. og 2. etasje utvides, slik at åpent areal til tak i stue på 17,5 m² tettes.

Betingelsene for tillatelsen er at disse punktene blir fulgt:

1. Du må følge plan- og bygningsloven med forskrifter.
2. Du må sende inn søknad om ferdigattest når tiltaket er ferdig utført. Bygningen/bygningsdelen kan ikke tas i bruk før det er gitt ferdigattest eller midlertidig brukstillatelse. Sjekk nettsidene våre for mer informasjon.
3. Tillatelsen gjelder i tre år. Hvis arbeidet ikke er satt i gang innen tre år etter at tillatelsen er gitt, faller tillatelsen bort og er ikke lenger gyldig. Tillatelsen faller også bort dersom arbeidene er i ro i mer enn to år.

Det foreligger ikke merknader til søknaden.

Plan og bygg ved byggesaksenheten behandler søknaden etter delegasjon gitt plan- og bygningssjefen, med virkning fra 1. januar.2021.

Vedtaket er fattet med hjemmel i plan- og bygningsloven (pbl.) §§ 20-4 og 19-2.

Sikker post
www.kristiansand.kommune.no/eDialog

E-postadresse
post.byutvikling@kristiansand.kommune.no

Postadresse
Postboks 4
4685 Nodeland

Besøksadresse
Rådhuskvartalet,
Rådhusgata 18

Kommunalområde
Byggesaksbehandling

Saksbehandlers
telefonnummer:
90877836

Telefon
38 07 50 00

Nettadresse
kristiansand.kommune.no

Org. nummer N0985713529

Opplysninger om byggesaken

Kort beskrivelse av byggesaken

Vi mottok søknaden om innvendig ombygging og utvendig pipe den 09.11.2023. Søknad om pipe krever søknad med ansvarsretter, og utløste derfor krav om ansvarsretter for også resten av søknaden hvis disse ble behandlet samlet. Søknaden hadde dermed en mangel da den ble mottatt. Dette vedtaket gjelder kun delen av søknaden som gjelder innvendig ombygging. Søknaden om innvendig ombygging anses som komplett 04.01.2023 da tiltakshaver ga tilbakemelding om at søknaden kunne deles i to, som foreslått av byggesaksenheten.

Dette vedtaket gjelder kun delen av søknaden som gjelder innvendig ombygging. Søknaden om pipe er skilt ut i en egen sak, se saksnr. BYGG-23/00037. Videre i vedtaket vil den innvendige ombyggingen nevnes som «tiltaket». Smári Stav vil i resten av vedtaket nevnes som «tiltakshaver».

Opplysninger til matrikkelføring

Den innvendige ombyggingen omfatter at etasjeskiller mellom 1. og 2. etasje utvides, slik at åpent areal til tak i stue på 17,5 m² tettes. Det nye rommet i 2. etasje skal brukes til arbeidsrom/stue. Arbeidene utføres innenfor eksisterende fotavtrykk, og bebygd areal for eneboligen økes ikke. Bruksareal økes med 17,5 m² i 2. etasje. Totalt bruksareal for eneboligen etter utført tiltak blir derfor 217,5 m².

Hvilke planer gjelder for eiendommen?

Eiendommen er avsatt til bebyggelse og anlegg i kommuneplanen for (gamle) Kristiansand kommune, med planID 1055, godkjent 22.06.2011. PlanID 1055. Eiendommen er regulert til boligbebyggelse i reguleringsplan for Dvergsnes felt B9, med plan-id 1312, vedtatt 21.02.2015. Delfelt B9-11. Utnyttelsesgrad for eiendom B9-11 er på plankartet oppgitt til BRA = 200.

Bygningsmyndighetens vurderinger

Området er registrert med naturfare

Eiendommen ligger innenfor grenseflate for marin leire. Det vil si at det kan være kvikkleire i grunnen. Tiltaket det søkes om er et K0-tiltak i henhold til veileder 1/2019 om «Sikkerhet mot kvikkleireskred» fra NVE.

På veilederens s. 26 står det når det gjelder sikkerhetskrav for tiltakskategori K0 at: «Hvis tiltaket kan gjennomføres iht. vedlegg 2 er det ikke behov for geotekniker.» Det forutsettes at fremgangsmåten for tiltak i vedlegg 2 i veilederen følges.

Privatrettslige rettigheter

Bygningsmyndigheten gjør oppmerksom på at en tillatelse etter plan- og bygningsloven kun tar stilling til den offentligrettslige siden av saken. Det kan derfor foreligge privatrettslige forhold til hinder for gjennomføringen av tiltaket. Det er opp til tiltakshaver å skaffe de nødvendige privatrettslige rettighetene.

Hvordan berører tiltaket naturmangfold?

Tiltaket skal utføres innenfor eksisterende yttervegger, og omfatter ikke utvendige arbeider. På bakgrunn av dette vurderer vi at tiltaket ikke berører forhold som skal vurderes etter naturmangfoldloven.

Vår vurdering av dispensasjon

Tiltaket er i strid med reguleringsplanen når det gjelder grad av utnyttelse og er avhengig av en dispensasjon for å kunne få tillatelse. Plan- og bygningsloven § 19-2 åpner for at kommunen kan gi dispensasjon, dersom hensynet bak bestemmelsen det søkes om dispensasjon fra ikke blir vesentlig tilsidesatt. I tillegg må fordelene ved å gi dispensasjon være klart større enn ulempene.

Dispensasjon fra grad av utnyttelse fastsatt i plankartet

Tiltakshavers begrunner søknaden om dispensasjon med at:

«Det vises til at det tidligere er gitt dispensasjoner for andre eiendommer i området. I boligen er det åpent tak fra 1. til 2. etasje på cirka 17 m² areal innvendig. Det viktige planet for arealet er av ukjente grunner ikke tatt med i beregning av utnyttelsesgrad i opprinnelig byggesøknad og -tillatelse.

Det nye rommet som skapes ved at arealet tettet skal brukes som fasiliteter for hjemmekontor og oppholdsrom/stue.

Vi kan ikke se at omsøkt tiltak vil gi ulemper for naboeiendommer eller påvirke utsikt, innsyn eller soltimer for omkringliggende bebyggelse. Bebyggelsens fotavtrykk eller fasade endres ikke. På bakgrunn av dette vurderes vilkårene for å innvilge dispensasjonssøknaden å være oppfylt.»

Vi viser til tiltakshavers begrunnelse i sin helhet i sakens dokumentasjon.

Hensynet bak bestemmelsen

Hensynet bak bestemmelsen det søkes om dispensasjon fra, er å sikre kommunen kontroll med hvor mye planområdet bebygges og på hvilken måte.

Vår vurdering av om hensynet bak bestemmelsen blir vesentlig tilsidesatt

Tillatt grad av utnyttelse i reguleringsplanen er 200 m². Det søkes om en økning av utnyttelsesgraden med 17,5 m² til 217,5 m² etter utført tiltak.

Det fiktive planet på 17,5 m² skulle vært regnet med i utnyttelsesgraden da eneboligen ble omsøkt og ved opprinnelig gitt byggetillatelse. Boligen er imidlertid allerede oppført, og det er snakk om svært få kvadratmeter.

Tiltaket fører ikke til at fotavtrykket øker og det skal ikke gjøres utvendige arbeider. Vi anser derfor at naboene og omgivelsene for øvrig ikke blir berørt av tiltaket.

Vi konkluderer med at dispensasjonen ikke setter hensynet bak bestemmelsen vesentlig til side.

Vår vurdering av om fordelene ved å gi dispensasjon er klart større enn ulempene

Det er tidligere gitt dispensasjon for en tilsvarende ombygging av enebolig Dvergsnesstien 34, i saksnr. BYGG-20/03822 i vedtak datert 24.09.2020. Den eiendommen har også en utnyttelsesgrad i plan på 200 m² BRA. Det ble søkt om dispensasjon for en total grad av utnyttelse etter utført tiltak på 224,7 m² BRA.

Hensynet til presedens er ikke fremtredende da det allerede er gitt en dispensasjon til et liknende tiltak i sammen planområde med en høyere grad av utnyttning.

Det legges vekt på at bebyggelsen skjer innenfor eksisterende yttervegger, og fotavtrykket til bebyggelsen endres ikke.

Vi har vurdert fordelene og ulempene opp mot hverandre, og kommet frem til at det er en klar overvekt av fordeler ved å gi dispensasjon.

Konklusjon

Bygningsmyndigheten vurderer at vilkårene for dispensasjonen er oppfylt i henhold til pbl. § 19-2, og vi gir derfor dispensasjonen.

Du har ansvar for utførelsen av tiltaket

Det er ditt ansvar at tiltaket blir utført i samsvar med alle bestemmelser gitt i og i medhold av plan- og bygningsloven.

Du kan klage på vedtaket

Det er mulig å klage på tillatelsen, både for tiltakshaver, naboer og andre med rettslig klageinteresse. Fristen for å klage er tre uker fra du mottar dette vedtaket. Vil du ha mer informasjon om klagemulighet, se vedlegg.

Du må betale byggesaksgebyr

Tiltaket gebyrlegges etter kommunens gebyrregulativ datert 01.01.2022, og betalingssetser for kartgebyr datert 01.01.2022. Følgende gebyr skal betales:

Beskrivelse	Varenr	Beløp
Byggetillatelse mindre tiltak på bebygd eiendom	5026	8 400
Dispensasjon fra reguleringsplan	5068	17 000
Kartavgift	5032	1 000,-
Totalt gebyr å betale		26 400,-

Faktura ettersendes tiltakshaver, Smári Stav, Dvergsnesveien 40, 4639 Kristiansand.

Med hilsen

Lene Sørensen
Saksbehandler

Arne Kjell Brunnes
Byggesaksleder

Dette dokumentet er elektronisk godkjent og har derfor ingen underskrift

Vedlegg:

D-Situasjonskart_A4L_23.10.2022_12

E-2 Fasade Sør Etter

E-4 Fasade Øst Etter

E-6 1

E-8 2

E-10 SnittAA Etter

Du kan klage på vedtaket

Når kan du klage?

Fristen for å klage er tre uker fra du mottok vedtaket. Klagen må være sendt før fristen går ut.

Har du ikke mottatt vedtaket, er fristen tre uker fra du ble kjent med vedtaket eller burde ha skaffet deg kjennskap om vedtaket. Selv om du sender inn klagen for sent, kan vi i noen tilfeller etter en konkret vurdering behandle klagen. Se forvaltningslovens bestemmelser om å klage på vedtak etter fristen.

Hvem kan klage?

For at vi skal behandle klagen din, må du være part i saken eller ha rettslig klageinteresse. For at du skal være part i saken, må vedtaket rette seg mot deg, eller direkte gjelde deg. For at du skal ha rettslig klageinteresse må du ha en tilknytning til saken. Du kan også ha en rettslig klageinteresse om du har en viss tilknytning til saken. Dette gjelder naboer, gjenboere, beboere i nærområdet, velforeninger og interesseorganisasjoner hvor saken berører eiendommen fysisk (sol, luft, lys og skolevei) eller økonomisk (konkurransforhold og verdiforringelse). Om du har rettslig klageinteresse vurderer vi i hvert enkelt tilfelle.

Slik klager du

Klagen må være skriftlig og sendes oss på post.byutvikling@kristiansand.kommune.no (eller per post)

For å behandle klagen, trenger vi følgende:

- Skriv at det er en klage.
- Skriv hvilket vedtak du klager på, for eksempel saksnummer eller navnet på saken det gjelder.
- Skriv hvilket forhold du har til saken, for eksempel at du er nabo eller næringsdrivende i området.
- Begrunn hvorfor du klager, og skriv tydelig hvordan du ønsker vedtaket endret.
- Hvis du har ny informasjon som ikke er omtalt i saken, er det viktig at du sender inn den.
- Klagen må være underskrevet av deg eller din fullmektig, for eksempel advokat.
- Hvis du ber om at gjennomføringen av tiltaket stoppes til klagen er avgjort, må du legge ved en egen begrunnelse for dette (utsatt iverksetting av vedtak).

Rett til å se gjennom saksdokumentene og til å kreve veiledning

Med visse begrensninger har du rett til å se gjennom dokumentene i saken. Reglene om dette finnes i forvaltningslovens §§ 18 og 19. Trenger du veiledning om hvordan du klager, ta kontakt med bygningsmyndigheten på 38 07 50 00 eller post.byutvikling@kristiansand.kommune.no

Utsetting av gjennomføringen av vedtaket

Selv om du har klagerett, kan vedtaket vanligvis gjennomføres straks. Du kan imidlertid søke om å få utsatt gjennomføringen av vedtaket til klagefristen er ute eller til klagen er avgjort (søke utsatt iverksetting). Søknaden må begrunnes og sendes til post.byutvikling@kristiansand.kommune.no. Bygningsmyndighetens avgjørelse om utsatt iverksetting kan ikke påklages, men du kan selv bringe spørsmålet om utsatt iverksetting direkte inn for statsforvalteren til ny vurdering.

Hvor sender du klagen?

På e-post til: post.byutvikling@kristiansand.kommune.no eller

Byggesak
Postboks 4
4685 Nodeland

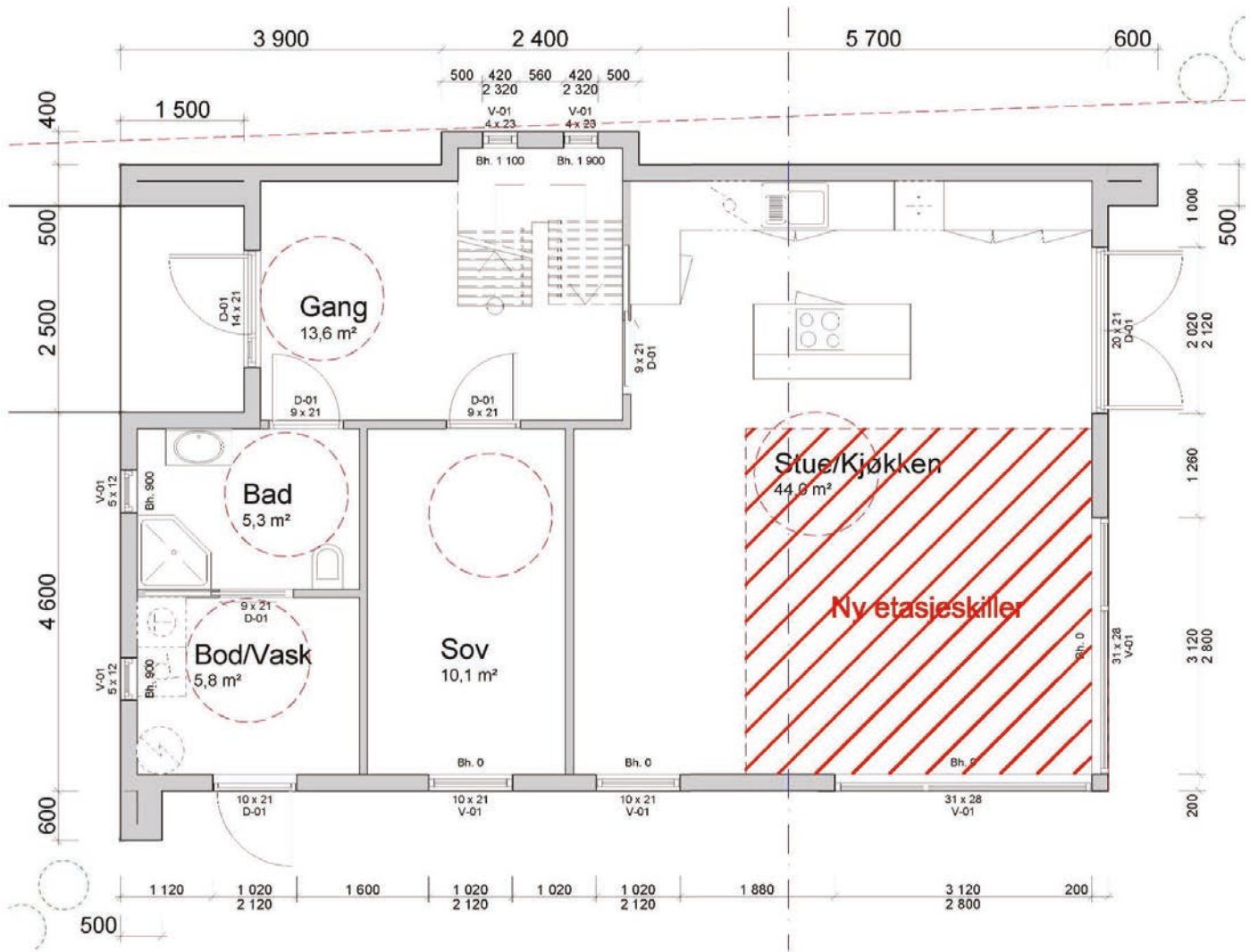

1.etg



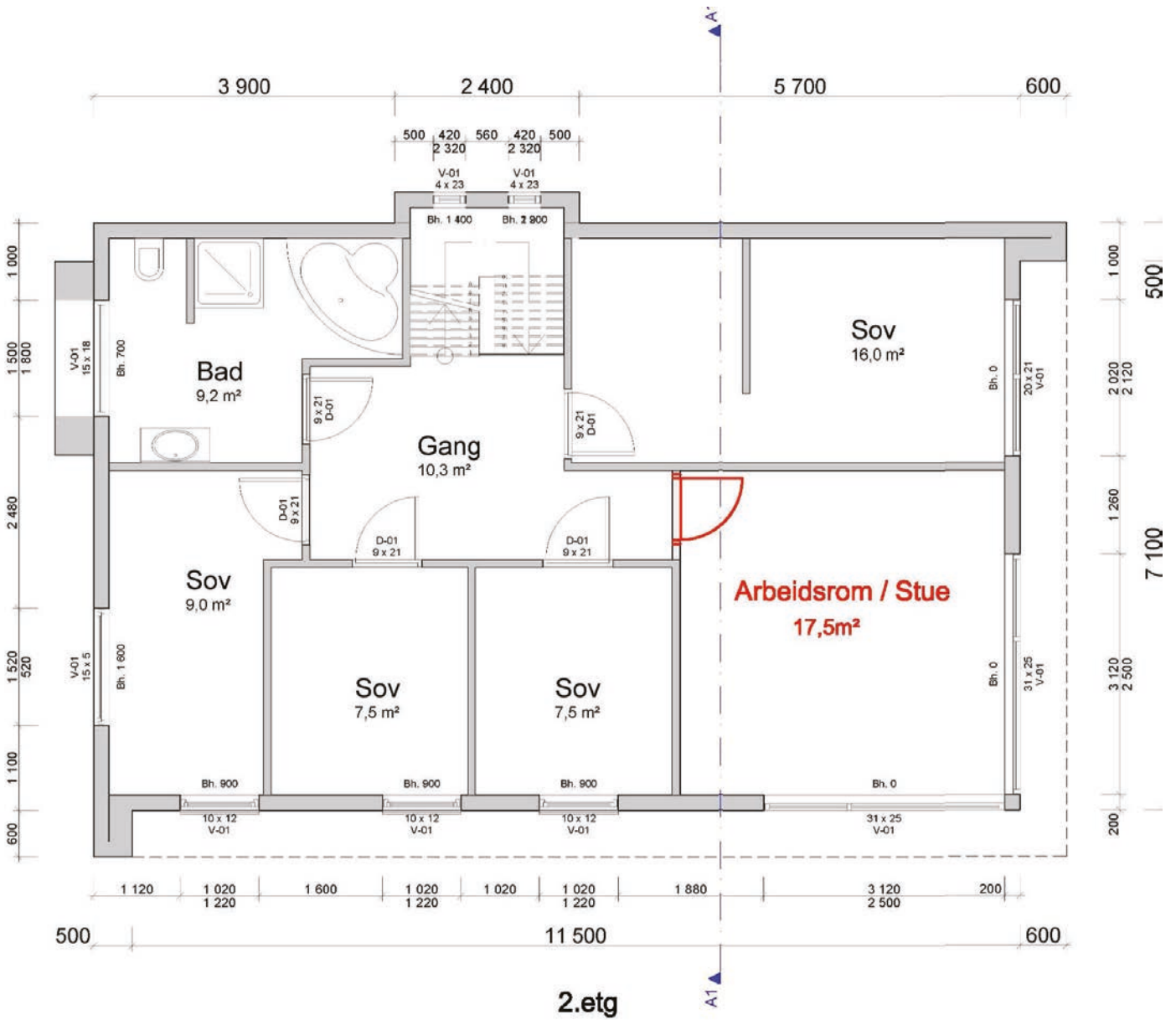

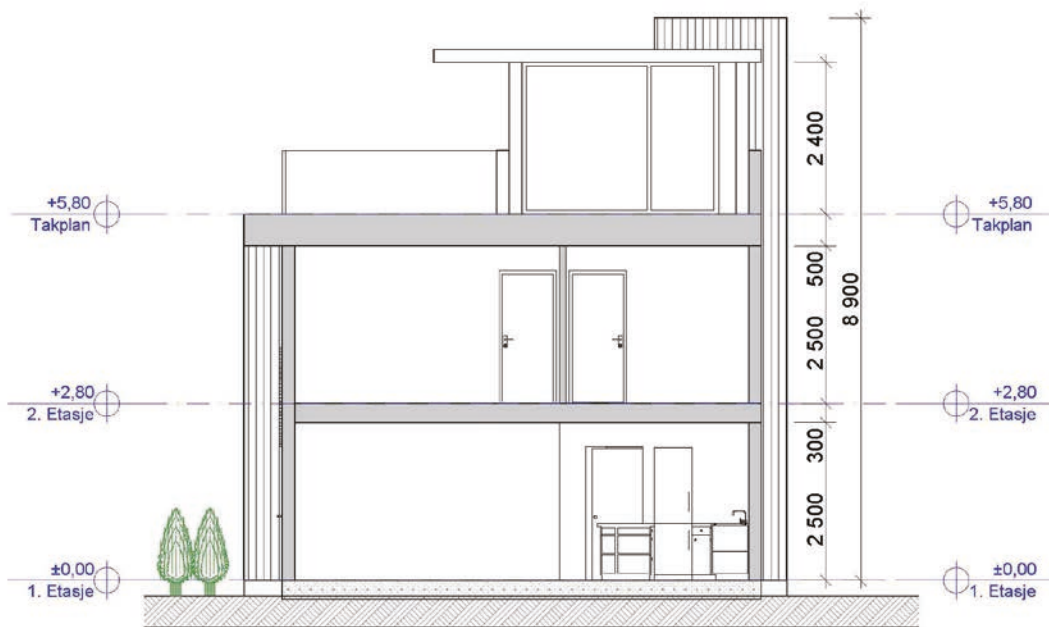





Kristiansand
kommune

OVNSMONTØREN AS
Skarveien 3
4640 SØGNE

Vår ref.:
BYGG-23/00037-15
(Bes oppgitt ved henvendelse)
Deres ref.:

Dato
01.11.2023

96/946 - Dvergsnesstien 40 - Ferdigattest for pipe

Eiendom (gnr/bnr/fnr/snr): 96 / 946 / 0 / 0
Ansvarlig søker: OVNSMONTØREN AS
Tiltakshaver: Smári Stav

Vedtak

Vi viser til søknad om ferdigattest for pipe, som vi mottok 29.08.2023. Søknaden var komplett 31.10.2023.

Søknaden er godkjent i henhold til vedlagte tegninger.

Bygningsmyndigheten behandler søknaden etter delegasjon gitt plan- og bygningsjefen.

Ferdigattesten gis på grunnlag av fremlagt dokumentasjon; jamfør forskrift om byggesak, SAK10, §§ 5-3, 8-1 og 8-2. Den fremlagte dokumentasjon bekrefter at alle krav og betingelser som er stilt i tillatelsen, og som ellers følger av gjeldende bestemmelser, er dokumentert og oppfylt. Ferdigattesten er ikke en bekreftelse på tiltakets tekniske kvaliteter, men en bekreftelse på at bygningsmyndigheten har avsluttet saken. FDV dokumentasjon for forvaltning, drift og vedlikehold skal være overlevert og skal oppbevares av eier av bygget, jamfør TEK17 §§ 4-1 og 4-2.

Ferdigattesten gjelder for utvendig stålpipes slik det er beskrevet i tillatelse av 19.01.2023.

Du kan klage på vedtaket

Det er mulig å klage på tillatelsen, både for tiltakshaver, naboer og andre med rettslig klageinteresse. Fristen for å klage er tre uker fra du mottar dette vedtaket. Vil du ha mer informasjon om klagemulighet, se vedlegg.

Har du spørsmål?

Ta kontakt med saksbehandler på e-post lene.sorensen@kristiansand.kommune.no.

Sikker post
www.kristiansand.kommune.no/eDialog

E-postadresse
post.byutvikling@kristiansand.kommune.no

Postadresse
Postboks 4
4685 Nodeland

Besøksadresse
Rådhuskvartalet,
Rådhusgata 18

Kommunalområde
Byggesaksbehandling

**Saksbehandlers
telefonnummer:**
90877836

Telefon
38 07 50 00

Nettadresse
kristiansand.kommune.no

Org. nummer NO985713529

Med hilsen

Lene Sørensen
Saksbehandler

Elin Pettersen
Sidemannskontroll

Dette dokumentet er elektronisk godkjent og har derfor ingen underskrift

Vedlegg:

E-2 Fasade Sør Etter dvergsnesstien 40

E-4 Fasade Øst Etter Dvergsnesstien 40

Kopi til:
Smári Stav

Du kan klage på vedtaket

Når kan du klage?

Fristen for å klage er tre uker fra du mottok vedtaket. Klagen må være sendt før fristen går ut.

Har du ikke mottatt vedtaket, er fristen tre uker fra du ble kjent med vedtaket eller burde ha skaffet deg kjennskap om vedtaket. Selv om du sender inn klagen for sent, kan vi i noen tilfeller etter en konkret vurdering behandle klagen. Se forvaltningslovens bestemmelser om å klage på vedtak etter fristen.

Hvem kan klage?

For at vi skal behandle klagen din, må du være part i saken eller ha rettslig klageinteresse. For at du skal være part i saken, må vedtaket rette seg mot deg, eller direkte gjelde deg. For at du skal ha rettslig klageinteresse må du ha en tilknytning til saken. Du kan også ha en rettslig klageinteresse om du har en viss tilknytning til saken. Dette gjelder naboer, gjenboere, beboere i nærområdet, velforeninger og interesseorganisasjoner hvor saken berører eiendommen fysisk (sol, luft, lys og skolevei) eller økonomisk (konkurransforhold og verdiforringelse). Om du har rettslig klageinteresse vurderer vi i hvert enkelt tilfelle.

Slik klager du

Klagen må være skriftlig og sendes oss på post.byutvikling@kristiansand.kommune.no (eller per post)

For å behandle klagen, trenger vi følgende:

- Skriv at det er en klage.
- Skriv hvilket vedtak du klager på, for eksempel saksnummer eller navnet på saken det gjelder.
- Skriv hvilket forhold du har til saken, for eksempel at du er nabo eller næringsdrivende i området.
- Begrunn hvorfor du klager, og skriv tydelig hvordan du ønsker vedtaket endret.
- Hvis du har ny informasjon som ikke er omtalt i saken, er det viktig at du sender inn den.
- Klagen må være underskrevet av deg eller din fullmektig, for eksempel advokat.
- Hvis du ber om at gjennomføringen av tiltaket stoppes til klagen er avgjort, må du legge ved en egen begrunnelse for dette (utsatt iverksetting av vedtak).

Rett til å se gjennom saksdokumentene og til å kreve veiledning

Med visse begrensninger har du rett til å se gjennom dokumentene i saken. Reglene om dette finnes i forvaltningslovens §§ 18 og 19. Trenger du veiledning om hvordan du klager, ta kontakt med bygningsmyndigheten på 38 07 50 00 eller post.byutvikling@kristiansand.kommune.no

Utsetting av gjennomføringen av vedtaket

Selv om du har klagerett, kan vedtaket vanligvis gjennomføres straks. Du kan imidlertid søke om å få utsatt gjennomføringen av vedtaket til klagefristen er ute eller til klagen er avgjort (søke utsatt iverksetting). Søknaden må begrunnes og sendes til post.byutvikling@kristiansand.kommune.no. Bygningsmyndighetens avgjørelse om utsatt iverksetting kan ikke påklages, men du kan selv bringe spørsmålet om utsatt iverksetting direkte inn for statsforvalteren til ny vurdering.

Kostnader ved omgjøring av vedtak

Når et vedtak som følge av klage blir endret til gunst for en part, kan parten kreve dekning for vesentlige kostnader som har vært nødvendige for å få vedtaket endret. Forutsetningen er da vanligvis at det organet som traff det opprinnelige vedtaket har gjort en feil slik at vedtaket blir endret. Du må sende kravet til byggesak innen tre uker. Du kan også søke om å få dekket utgifter til nødvendig advokathjelp etter reglene om fritt rettsråd. Det gjelder visse inntekts- og formuesgrenser. En advokat kan gi nærmere opplysninger om dette.

Hvor sender du klagen?

På e-post til: post.byutvikling@kristiansand.kommune.no eller

Byggesak
Postboks 4
4685 Nodeland





Eiendomsgrenser

- | | |
|---|--|
| — Nøyaktig måling 3-11 cm | - - - Omtvistet grense |
| — Middels nøyaktig 12-31 cm | - - - Vannkant |
| — Mindre nøyaktig 32-100 cm | - - - Vegkant |
| — Lite nøyaktig 101-600 cm | - - - Fiktiv grenselinje |
| — Skissenøyaktighet 601-5000 cm | - - - Teigdelinje |
| — Uavklart grense over 5001-30000 cm | - - - Punktfeste |

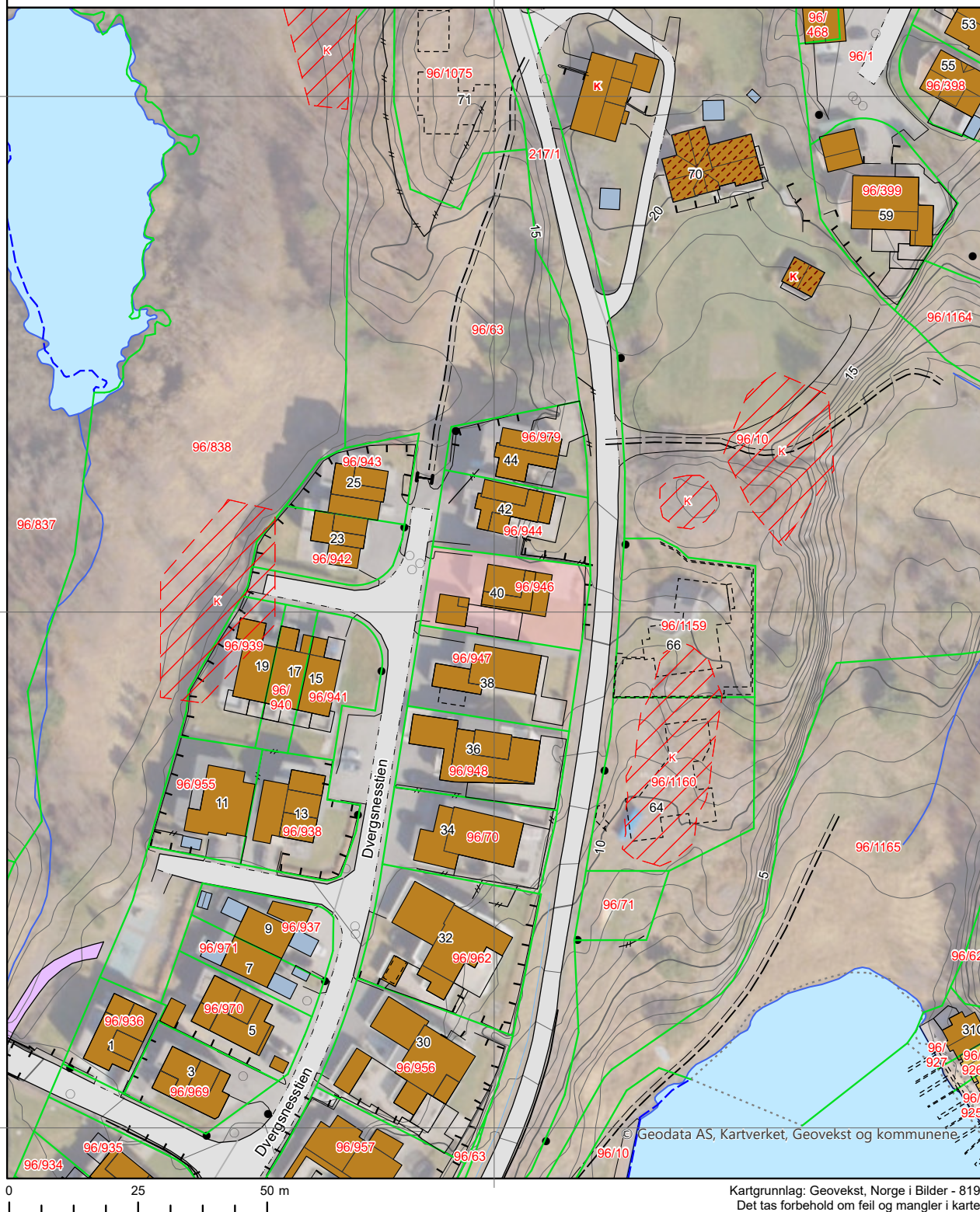

Eiendomsgrenser

- | | |
|---|--|
| — Nøyaktig måling 3-11 cm | - - - Omtvistet grense |
| — Middels nøyaktig 12-31 cm | — Vannkant |
| — Mindre nøyaktig 32-100 cm | - - - Vegkant |
| — Lite nøyaktig 101-600 cm | - - - Fiktiv grenselinje |
| — Skissenøyaktighet 601-5000 cm | - - - Teigdelinje |
| — Uavklart grense over 5001-30000 cm | - - - Punktfeste |

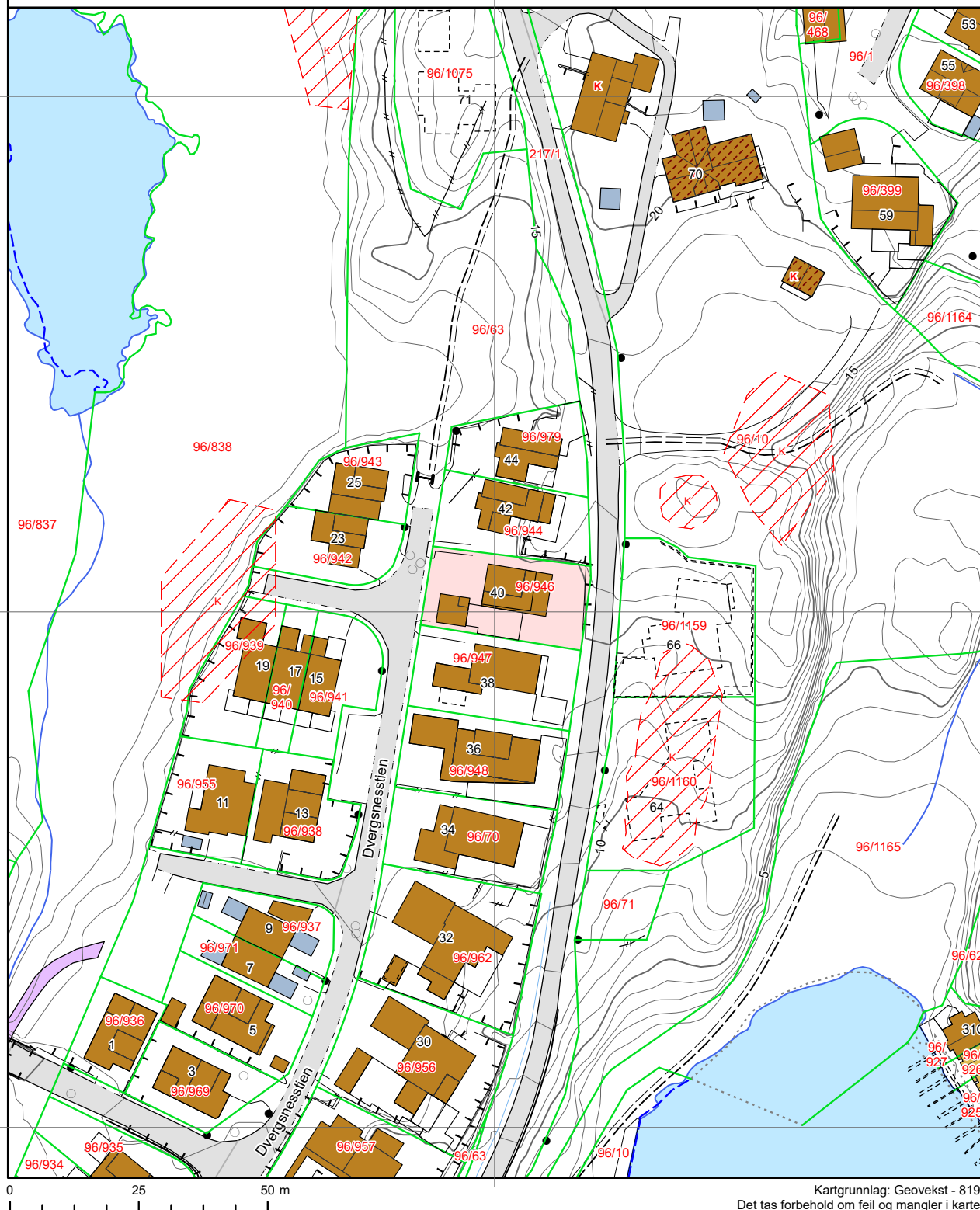

Nabolagsprofil

Dvergsnesstien 40 - Nabolaget Dvergsnes/Odderhei - vurdert av 254 lokalkjente

Nabolaget spesielt anbefalt for

- Familier med barn
- Etablerere
- Husdyreiere



Offentlig transport

Dvergsneskrysset Linje M4, N4, 56	4 min	0.3 km
Kristiansand stasjon Linje F5	16 min	11 km
Kristiansand Kjevik	19 min	

Skoler

Odderhei skole (3-7 kl.) 336 elever, 14 klasser	6 min	0.5 km
Valsvigveien skole (1-3 kl.) 144 elever, 8 klasser	9 min	0.7 km
Holte skole (8-10 kl.) 346 elever, 24 klasser	23 min	1.9 km
MARITIM vgs. Sørlandet	7 min	
Kristiansand katedralskole/Gimle	14 min	

«Kort vei til sjø og skog. Rolig, men sentralt. Gode skoler og godt miljø.»

Sitat fra en lokalkjent



Opplevd trygghet

Veldig trygt 94/100



Kvalitet på skolene

Veldig bra 94/100



Naboskapet

Godt vennskap 75/100

Aldersfordeling

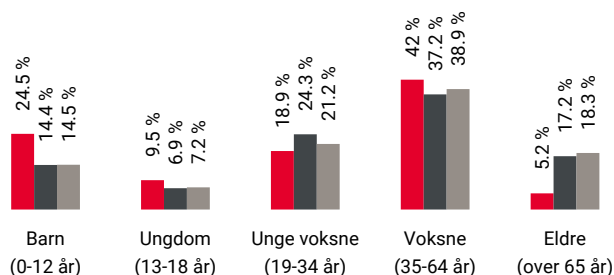

Område	Personer	Husholdninger
Dvergsnes/Odderhei	3 519	1 206
Kristiansand	79 810	39 213
Norge	5 425 412	2 654 586

Barnehager

Espira Dvergsnes barnehage (0-5 år) 96 barn	6 min	0.5 km
Maurtua barnehage (0-5 år) 74 barn	9 min	0.7 km
Maritippen barnehage (1-5 år) 136 barn	10 min	0.9 km

Dagligvare

Kiwi Dvergsnes PostNord	4 min	0.4 km
Snarkjøp Tømmerstø Brygge	5 min	

Primære transportmidler



1. Egen bil



2. Buss



Turmulighetene

Nærhet til skog og mark 94/100



Støynivået

Lite støynivå 94/100



Kvalitet på barnehagene

Veldig bra 92/100

Sport

Dreggveien balløkke	5 min
Ballspill	0.3 km
Dvergsnes skole	8 min
Ballspill, sandvolleyball	0.6 km
Fresh Fitness Rona	7 min
Randesund fysio og Tr.senter	10 min

Boligmasse

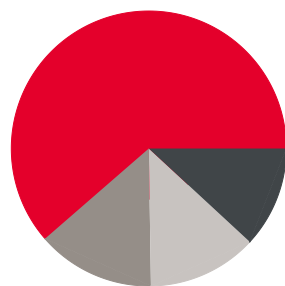

- 62% enebolig
- 12% rekkehus
- 14% blokk
- 13% annet

«Nytt og ryddig. Liker stilen med moderne boliger. Trygt og godt for barn.»

Sitat fra en lokalkjent



Varer/Tjenester

Rona Senter	7 min
Apotek 1 Dvergsnes	5 min

Aldersfordeling barn (0-18 år)

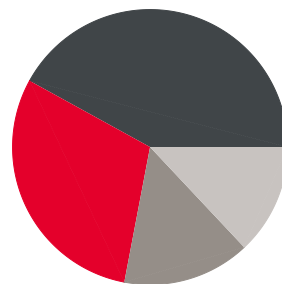

- 30% i barnehagealder
- 42% 6-12 år
- 15% 13-15 år
- 13% 16-18 år

Familiesammensetning

Par m. barn



Par u. barn



Enslig m. barn



Enslig u. barn



Flerfamilier



0% 46%

- Dvergsnes/Odderhei
- Kristiansand
- Norge

Sivilstand

		Norge
Gift	37%	33%
Ikke gift	56%	54%
Separert	6%	9%
Enke/Enkemann	1%	4%



Innholdet i nabolagsprofilen er hentet fra ulike datakilder, og feil eller mangler kan forekomme. Vurderinger og sitater er innhentet på web og gir uttrykk for hvordan naboene vurderer nabolaget. FINN.no AS kan ikke holdes ansvarlig for feil/mangler i profilen. Copyright © Finn.no AS 2026

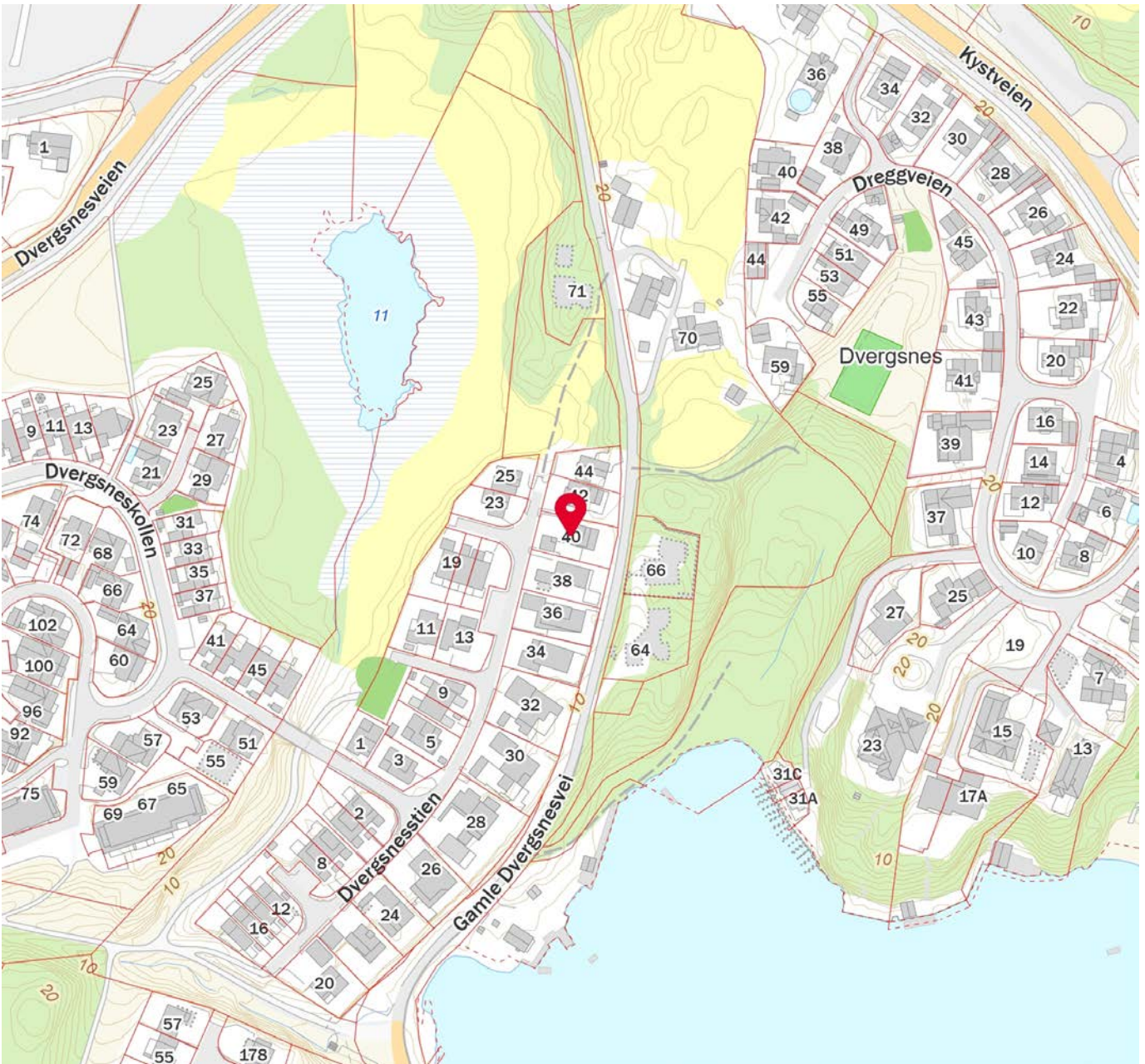
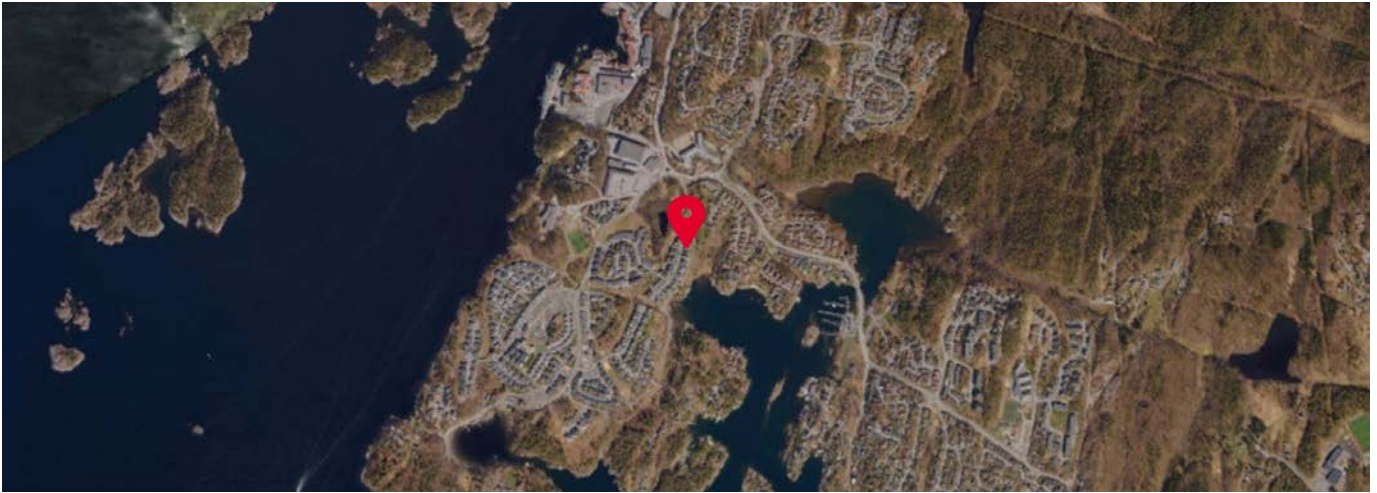

 Innholdet i nabolagsprofilen er hentet fra ulike datakilder, og feil eller mangler kan forekomme. Vurderinger og sitater er innhentet på web og gir uttrykk for hvordan naboeene vurderer nabolaget. FINN.no AS kan ikke holdes ansvarlig for feil/mangler i profilen. Copyright © Finn.no AS 2026



OVERSIKT OVER LØSØRE OG TILBEHØR TIL EIENDOMMEN

Oversikten er utarbeidet av Norges Eiendomsmeglerforbund, Eiendom Norge og Advokatforeningens Eiendomsmeglingsgruppe, og er gjeldende fra 1. januar 2020.

Generelt

Lov om avhending av fast eiendom (avhendingslova/avhl.) av 3. juli 1992 regulerer kjøper og selgers rettigheter og plikter ved overdragelse av fast eiendom og andeler i borettslag.

I henhold til avhl. § 3-4 skal eiendommen, når annet ikke er avtalt, overdras med innredninger og utstyr som etter lov, forskrift eller annet offentlig vedtak skal følge med. Det samme gjelder varig innredning og utstyr som enten er fastmontert eller er særskilt tilpasset bygningen, jf. avhl. § 3-5. Loven inneholder ingen detaljert oversikt over hva som omfattes av «innredning og utstyr», og over hva som skal regnes som «fastmontert eller særskilt tilpasset».

Partene kan fritt avtale hva som skal følge med eiendommen ved salg. Bransjens liste over løsøre og tilbehør som skal følge med eiendommen, er en del av avtalen mellom kjøper og selger dersom ikke annet er opplyst i salgsoppgaven, kjøper har tatt forbehold i bud eller avtale på annen måte er inngått. Der intet annet er avtalt, vil løsøre og tilbehør medfølge slik dette fremkommer av avhl. § 3-4 og § 3-5 og denne oversikt.

Produkter og installasjoner som medfølger overdras uten noen form for garantier, utover eventuell gjenværende leverandørgaranti.

Dersom det er noe i nedenstående liste som ikke finnes på eiendommen, vil det heller ikke medfølge.

- 1. HVITEVARER** medfølger der dette er spesielt angitt i salgsoppgaven.
- 2. HELDEKKENDE TEPPER** følger med uansett festemåte.
- 3. VARMEKILDER**, slik som ovner, kaminer, peiser, varmpumper og panelovner, følger med uansett festemåte. Frittstående biopeiser/varmeovner og terrassevarmere medfølger ikke. Det følger ikke med varmekilder i rom som ikke har vegg- eller fastmonterte varmekilder på visning.
- 4. TV, RADIO OG MUSIKKANLEGG.** TV-antennene og fellesanlegg for TV, herunder parabolantenne, og tuner/dekoder/tv-boks medfølger der dette eies av selger. Veggmontert TV/flatskjerm med tilhørende festeordning samt musikkanlegg følger ikke med (se også punkt 12).
- 5. BADEROMSINNREDNING/UTSTYR.** Badekar, dusjkabinett, dusjvegger, alle fastmonterte speil og hyller, fastmonterte glass- og håndkleholdere, herunder håndklevarmere samt baderomsinnredning, medfølger.
- 6. GARDEROBESKAP** medfølger, selv om disse er løse. Fastmonterte garderobehyller og knagger medfølger. Innredning i garderobeskap, for eksempel løse eller fastmonterte trådkurver, hyller, stenger og lignende, medfølger.

7. KJØKKENINNREDNING medfølger, herunder også åpne, fastmonterte hyller og løs eller fastmontert kjøkkenøy.

8. MARKISER, PERSIENNER og annen type innvendig og utvendig solskjerming, gardinoppheng, lamellgardiner og liftgardiner medfølger.

9. AVTREKKSIVIFTER av alle slag, samt fastmonterte aircondition/ventilasjonsanlegg, medfølger.

10. SENTRALSTØVSUGER medfølger med komplett anlegg, herunder slange, munnstykke mm.

11. LYSKILDER. Kupler, lysstoffarmatur, fastmonterte "spotlights", oppheng og skinner med spotlights samt utelys og hagebelysning medfølger. Veggglamper, krokhengte lamper, lysekroner, prismelamper og lignende som er koblet til sukkerbit eller stikkontakt følger likevel ikke med.

12. INSTALLERTE SMARTHUSLØSNINGER med sentral som styrer lys, varme, lyd o.l., samt tilhørende trådløse enheter som brytere, sensorer, kameraer, integrerte høyttalere el. medfølger. Enkle lysstyringssystem f.eks. med en sentral som kun styrer lyspærer eller smartpærer montert i sokkel medfølger likevel ikke.

13. UTVENDIGE SØPPELKASSER og eventuelt holder/hus til disse medfølger.

14. POSTKASSE medfølger.

15. UTENDØRS INNRETNINGER slik som flaggstang, fastmontert tørkestativ, samt andre faste utearrangementer som f.eks. badestamp, boblekar/jacuzzi og liknende utendørs kar, lekestue, lekestativ, utepeis, fastmontert trommel til vannslange, medfølger. Guidekabel/avgrenskingskabel til robotgressklipper medfølger, men robotgressklipper og ladestasjon for denne medfølger ikke.

16. FASTMONTERT VEGGLADER/LADESTASJON TIL EL-BIL medfølger uavhengig av hvor laderen er montert.

17. SOLCELLEANLEGG med tilhørende teknisk infrastruktur medfølger.

18. GASSBEHOLDER til gasskomfyr og gasspeis medfølger.

19. BRANNSTIGE, BRANNTAU, feiestige og lignende medfølger der dette er påbudt. Løse stiger medfølger ikke.

20. BRANNSLUKNINGSAPPARAT, BRANNSLANGE og RØYKVARSLER medfølger der dette er påbudt. Det er eier og brukers plikt til å se til at utstyret forefinnes på enhver eiendom. Hvis annet ikke er uttrykkelig avtalt, skal dette derfor alltid følge med ved salg av eiendom.

21. SAMTLIGE NØKLER til eiendommen som selger er i besittelse av skal overleveres kjøper på overtakelsen, herunder nøkler til eventuelle boder, uthus, garasjeportåpner e.l. Låses boder, uthus e.l. med hengelås, skal lås og nøkler til disse medfølge.

22. GARASJEHYLLER, bodhyller, lagringshyller og oppheng til bildekk medfølger såfremt de er fastmontert.

Planter, busker og trær som er plantet på tomten, eller fastmonterte kasser og lignende er en del av eiendommen og medfølger i handelen.

Trygghet for deg som boligkjøper



Derfor bør du ha Boligkjøperforsikring:



1 av 4 finner feil etter overtakelse av ny bolig



Advokaten vet hvilke feil som gir krav mot selger



Vi tar saken, uten økonomisk risiko for deg



Advokathjelp er dyrt når du ikke har Boligkjøperforsikring

Advokatforsikring for boligeiere inkluderer i tillegg:

- Samboeravtale og ektepakt
- Arveoppgjør, testament og fremtidsfullmakt
- Kjøp og håndverkertjenester
- Naboforhold og husleie
- ID-tyveri og nettkrenkninger
- Tilgang til viktige digitale kontrakter
- Husstandsdekning
- Opptil 2 mill. i tvistedekning

Hva koster det?

Andelsbolig og aksjeleilighet	8 900 kr
Selveierleilighet og rekkehus	11 900 kr
Ene-, tomannsbolig og tomt	16 900 kr

Pris gjelder for 5 år.

Advokatforsikring for boligeiere kan bare tegnes samtidig med boligkjøperforsikringen, og koster kun kr 2 800 i tillegg per år.

Egenandel kr 4 000 påløper ved takst, tvist eller 10 timer advokatbistand, avhengig av hva som kommer først

Boligkjøperforsikring tegnes hos eiendomsmegler senest ved kontraktssignering og gir rett til advokathjelp inntil 5 år etter overtakelse. Forsikringen betales som del av oppgjøret ved boligkjøpet. Advokatforsikringen fornyes årlig ved faktura fra HELP.

Har du spørsmål? Kontakt HELP på 22 99 99 99 eller post@help.no. Les mer på help.no.

Ved kjøp av landbrukseieendom, herunder også småbruk, og annen kombinasjonseiendom, begrenser forsikringen seg til våningshuset (kundens primærbolig). Meglerforetaket mottar kr 5 600/5 600/5 900 i kostnadsgodtgjørelse, avhengig av boligtype, samt et tillegg på kr 1 000 ved salg av Advokatforsikring for boligeiere. Vi tar forbehold om pris- og vilkårsendringer. Hvis premien ikke er innbetalt ved overtakelse, vil avtalen bli kansellert. For fullstendig informasjon om dekning og vilkår, se help.no.



9 av 10

boligselgere kjøper
boligselgerforsikring

Boligselgerforsikring

- så du kan føle deg trygg

Undersøkelser viser at én av fem boligkjøpere reklamerer etter kjøp av brukt bolig. I mange tilfeller skyldes det feil eller mangler som først blir oppdaget etter overtakelsen. Selger du uten boligselgerforsikring risikerer du å bli holdt økonomisk ansvarlig. Det kan føre til krav om prisavslag, erstatning eller i verste fall heving av kjøpet.

Med boligselgerforsikring kan du senke skuldrene når salget er gjennomført. Kommer det krav eller klager, er det vi i Fremtind som håndterer saken for deg og som kan utbetale erstatning til kjøper.

Hvorfor boligselgerforsikring?

- gjelder fra budaksept og inntil fem år etter overtakelse
- gjelder skjulte feil og mangler som kjøperen ikke kunne forvente
- dekker krav om prisavslag, erstatning eller heving opptil boligens salgssum, maks 14 millioner kroner
- gir deg profesjonell hjelp fra erfarne advokater og jurister i Fremtind

Prisoversikt

Boligtype/Eierform	Beskrivelse	Pris	Minimumspris	Maksimalpris
Andels- og aksjeboliger	Alle typer andels-/aksjebolig inkl. enebolig og hytte/fritidsbolig.	2,5 ‰	4 200 kr	31 000 kr
Selveierleilighet, eierseksjon og fritidsleilighet Tomannsbolig/ flermannsbolig/ rekkehus	Alle typer seksjonsbolig <i>unntatt</i> enebolig	4,3 ‰	6 500 kr	37 000 kr
Enebolig Tomannsbolig/ flermannsbolig/ rekkehus	Alle typer boliger med eget gnr./bnr <i>inkl.</i> enebolig med snr.	5,6 ‰	12 000 kr	62 000 kr
Hytte	Alle typer hytte (frittliggende og knyttet sammen i rekke) med gnr./bnr./snr./f.nr.	6,2 ‰	9 600 kr	62 000 kr
Tomt	Alle typer tomt	5,6 ‰	10 000 kr	62 000 kr

Fremtind

www.fremtind.no



Et hjem er mer verdt enn et hus, og et hus er mer enn bare vegger.

Det er et sted for å skape gode minner
preget av trivsel, omsorg og trygghet.

For oss som jobber med folks hjem hver
eneste dag, er det naturlig å engasjere oss
sammen med SOS-barnebyer for å gi flere
barn et trygt og godt hjem.

For hvert hjem vi formidler, gir vi derfor
100 kroner til SOS-barnebyers arbeid.

aktiv. +  **SOS
BARNEBYER**

Forbrukerinformasjon om budgivning



Sist oppdatert med virkning fra 1. juli 2025, i forbindelse med ikrafttredelse av endringer i eiendomsmeglingsloven.

Informasjonen er utarbeidet av Forbrukerrådet, Advokatforeningen ved Lovutvalget for eiendomsmegling, Eiendom Norge og Norges Eiendomsmeglerforbund, på grunnlag av bl.a. eiendomsmeglingsloven § 6-8.

Nedenfor gis en oversikt over de retningslinjer som anbefales ved budgivning på eiendommen. Avslutningsvis gis også en kort oversikt over de viktigste rettsreglene tilknyttet budgivning.

Før det legges inn bud på eiendommen oppfordres budgiver til å sette seg inn i all relevant informasjon om eiendommen, herunder salgsoppgave og tilstandsrapport.

GJENNOMFØRING AV BUDGIVNING:

1. Alle bud skal inngis skriftlig til megler, som formidler disse videre til selger. Med skriftlige bud menes også elektroniske meldinger som e-post og SMS når informasjonen i disse er tilgjengelig også for ettertiden. Kravet til skriftlighet gjelder også budforhøyelser, og motbud (bud fra selger), aksept eller avslag fra selger. Før formidling av bud til selger skal megler innhente gyldig legitimasjon og signatur fra budgiver. Kravet til legitimasjon og signatur er oppfylt for budgivere som benytter e-signatur som f.eks. BankID eller MinID.

2. Et bud bør inneholde eiendommens adresse (eventuelt gnr/bnr), kjøpesum, budgivers kontaktinformasjon, finansieringsplan, akseptfrist, overtakelsesdato og eventuelle forbehold som for eksempel usikker finansiering, salg av nåværende bolig ol. Normalt vil ikke et bud med forbehold bli akseptert før forbeholdet er avklart. Konferer gjerne med megler før bud inngis.

3. Megler skal legge til rette for en forsvarlig avvikling av budrunden. I forbrukerforhold (dvs. der selger er forbruker) skal megleren ikke formidle bud med kortere akseptfrist enn kl. 12.00 første virkedag etter siste annonserte visning. Etter denne fristen bør budgivere ikke sette en kortere akseptfrist enn at megler har mulighet til, så langt det er nødvendig, å orientere selger, budgivere og øvrige interessenter om bud og forbehold. Dersom bud inngis med en frist som åpenbart er for kort til at megleren kan avvikle budrunden på en forsvarlig måte som sikrer selger og interessenter et tilstrekkelig grunnlag

for sine handlingsvalg, vil megler fraråde budgiver å stille slik frist.

4. Megler skal ikke formidle bud med forbehold om at budet eller forbehold i budet skal holdes skjult (hemmelig) for andre budgivere og interessenter.

5. Megleren vil uoppfordret gi sin vurdering av det enkelte bud overfor selger, når budet er gitt innenfor fristene i punkt 3.

6. Megleren skal, så langt det er nødvendig og mulig, holde budgiverne skriftlig orientert om mottatte bud, herunder budets størrelse, forbehold og akseptfrist. Megler skal så snart som mulig bekrefte skriftlig overfor budgivere at budene deres er mottatt. For øvrig vil megler, på forespørsel fra andre, opplyse om aktuelle bud på eiendommen, herunder relevante forbehold.

7. Kopi av budjournal skal gis til kjøper og selger uten ugrunnet opphold etter at handel er kommet i stand. Dersom det er viktig for budgiver å bevare sin anonymitet, bør budet formidles gjennom fullmektig.

8. Etter at handel har kommet i stand, eller dersom en budrunde avsluttes uten at handel er kommet i stand, kan en budgiver kreve kopi av budjournalen i anonymisert form.

VIKTIGE AVTALERETTSLIGE FORHOLD:

1. Det eksisterer ingen angrerett ved salg/kjøp av fast eiendom.

2. Når et bud er inngitt til megler og innholdet i budet er formidlet til selger (slik at selger har fått kunnskap om budet), kan budet ikke kalles tilbake. Budet er da bindende for budgiver frem til akseptfristens utløp, med mindre budet før denne tid avslås av selger eller budgiver får melding om at eiendommen er solgt til en annen. Man bør derfor ikke gi bud på flere eiendommer samtidig dersom man ikke ønsker å kjøpe flere enn en eiendom.

3. Selger står fritt til å forkaste eller akseptere ethvert bud, og er for eksempel ikke forpliktet til å akseptere høyeste bud.

4. Når en aksept av et bud har kommet frem til budgiver innen akseptfristens utløp er det inngått en bindende avtale.

5. Husk at et eventuelt bud fra selger til kjøper (såkalte «motbud»), avtalerettslig er et bindende tilbud som medfører at det foreligger en avtale om salg av eiendommen dersom budet i rett tid aksepteres av kjøper.

For eiendommen:

Adresse: Dvergsnesstien 40
4639 KRISTIANSAND S

Meglerforetak: Aktiv Eiendomsmegling
Saksbehandler: Altin Balaj

Oppdragsnummer:

Telefon: 478 49 882
E-post: altin.balaj@aktiv.no

Undertegnede gir herved følgende bud på ovennevnte eiendom:

Kjøpesum: Kr. _____

Beløp med bokstaver: Kr. _____

+ omkostningert iht. opplysninger i salgsoppgaven

Dette budet er bindende for undertegnede frem til og med den: _____ Kl. _____

Dersom annet ikke er angitt gjelder budet til kl. 15.00 første virkedag etter siste annonserte visning. I forbrukerforhold vil bud med kortere akseptfrist enn til kl. 12.00 første virkedag etter siste annonserte visning ikke bli viderefordlet til selger.

Eventuelle forbehold: _____

Undertegnede er kjent med at selger står fritt til å godta eller forkaste ethvert bud. Likeledes er undertegnede klar over at budet er bindende for budgiver når det er kommet til selgers kunnskap. Handelen er juridisk bindende for begge parter dersom budet aksepteres innen akseptfristen. Undertegnede er kjent med at budjournalen vil bli forelagt kjøper og selger når handel er sluttet.

Ønsket overtakelsesdato: _____

Budet baseres på opplysninger og salgsvilkår som fremkommer av salgsoppgave datert: _____

Kjøpet vil bli finansiert slik:

Låneinstitusjon: _____ Referanse og tlf nr.: _____

Lånt kapital: _____ Kr.: _____

Egenkapital: _____ Kr.: _____

Totalt: _____ Kr.: _____

Egenkapital består av: Salg av nåværende bolig eller fast eiendom Disponibelt kontantbeløp (bankinnskudd)

Jeg gir bud som: Forbruker Ledd i næringsvirksomhet / juridisk person (selskap)

Jeg samtykker til bruk av elektronisk kommunikasjon: Ja Nei

Navn: _____

Navn: _____

Fødselsnr. (11 siffer): _____

Fødselsnr. (11 siffer): _____

Adresse: _____

Adresse: _____

Postnr.: _____ Sted: _____

Postnr.: _____ Sted: _____

Tlf.: _____ E-post: _____

Tlf.: _____ E-post: _____

Dato.: _____ Sign: _____

Dato.: _____ Sign: _____

Kopi av legitimasjon

Kopi av legitimasjon

aktiv.
Tar deg videre