

Tilstandsrapport

 Hukusjøvegen 7, 2266 ARNEBERG

 ÅSNES kommune

 gnr. 144, bnr. 16

Areal (BRA): Enebolig 134 m², Uthus 22 m², Garasje 28 m²



Befaringsdato: 02.11.2023

Rapportdato: 08.11.2023

Oppdragsnr.: 21034-1162

Referansenummer: AE1758

Autorisert foretak: Øystein Opås Takstforretning AS



ØYSTEIN OPÅS
TAKSTFORRETNING AS



Rapporten kan brukes i inntil ett år etter befaringsdatoen, og kan ikke gjenbrukes ved flere boligsalg i denne perioden. For eiendomsoverdragelser fra 1.1.2024, må selger sørge for at areal i rapporten er oppdatert og følger ny bransjestandard for areal. Skjer det endringer, oppstår skader også videre på boligen, bør du som selger be om oppdatert rapport.

Norsk takst

Norsk takst er bransjeorganisasjonen for landets bygnings sakkyndige og takstforetak, med om lag 1400 sertifiserte medlemmer fordelt på omtrent 1000 bedrifter. I boligomsetningen regnes takstrapportene som et helt avgjørende element i den informasjonen som gjøres tilgjengelig for kjøper. Årlig leverer medlemmene rundt 120.000 slike takster. Det gir unik oversikt over norske boliger, og bidrar til at alle oppdrag kan utføres med utgangspunkt i erfaringsbasert kvalitet.

Det stilles høye krav til utdanning, sertifisering og yrkesetikk. Norsk takst er opptatt av at boligomsetningen skal være trygg, og legger vekt på å opptre uavhengig av andre bransjeaktører. Bygnings sakkyndige fakturerer sine tjenester uten hensyn til hvilken pris som oppnås, og skal heller ikke på annen måte ha noen egeninteresse knyttet til handelen.

Uavhengighet og god fagkunnskap har over tid bygget troverdighet og tillit. Både selger og kjøper skal kunne stole på bygnings sakkyndiges vurderinger. For tilfeller der det likevel skulle oppstå misnøye med utført arbeid, har vi sammen med Forbrukerrådet etablert en klagenemnd.

Norsk takst har en sentral rolle i utviklingen av norske standarder, regler og profesjonsprinsipper, og representerer bransjen i alle relevante internasjonale fora. Dette sikrer at norske bygnings sakkyndige tidlig kan tilpasse seg krav og bransjetrender fra utlandet, samtidig som takseringsfaget får en norsk stemme på verdensbasis. Organisasjonen bidrar i næringspolitisk sammenheng, og har vært en pådriver for å sikre at lover og regler gir trygghet for forbrukerne i boligomsetningen.

Øystein Opås Takstforretning er ett selvstendig takseringsfirma som holder til på Kirkenær i Solør. Øystein Opås Takstforretning har tre ansatte og utfører alle typer takseringsoppdrag, firmaet har eksistert siden 1983, først som personlig selskap, senere som aksjeselskap.

Vi har lang erfaring og bred kunnskap innen verditaksering av alle typer eiendommer, skjønnssaker og skadetaksering.

De fleste av våre oppdrag er i mellom Hamar og Oslo, men vi tar også på oss oppdrag utenfor dette området.



Rapportansvarlig

Jan Martin Rønning

Jan Martin Rønning
Uavhengig Takstingeniør
jan.martin@opastakst.no
476 25 025

ØYSTEIN OPÅS
TAKSTFORRETNING AS

Dette trenger du å vite om tilstandsrapporten



Hva er en tilstandsrapport?

En tilstandsrapport beskriver synlige skader/avvik eller tegn på skader/avvik på boligen. Rapporten fremhever vanligvis ikke positive egenskaper ved boligen.



Hva vurderer en bygningsakkyndig?

Den bygningsakkyndige vurderer boligen ut fra hva man kan forvente av en bygning av samme alder og type. Vurderingen gjøres som regel mot hvordan det var vanlig å bygge og regler som gjaldt da boligen ble oppført (søknadstidspunktet). Forhold som er vanlige for bygningens alder, slik som slitasje etter normal bruk regnes ikke som avvik.



Hva inneholder tilstandsrapporten?

Den bygningsakkyndige undersøker rom og bygningsdeler slik det kommer frem av [Forskrift til avhendingsloven](#). Tilstandsrapporten inneholder bare avvik som den bygningsakkyndige kan se eller kontrollere med enkle hjelpemidler. Det gjøres ikke nærmere undersøkelser slik som åpning av vegger eller andre bygningsdeler. I vegg mot våtrom og rom under terreng kan det borres et hull for å gjøre enkle undersøkelser slik som fuktsøk.

Når du kjøper en brukt bolig

Når du kjøper en brukt bolig, er det viktig å være oppmerksom på at dette ikke kan sammenlignes med å kjøpe en ny bolig. Måten boligen ble bygget på kan være annerledes enn i dag. Bygninger svekkes over tid, og utsettes for slitasje blant annet på grunn av bruk og vær og vind. Mange boliger fornyes helt eller delvis, noen i flere omganger, eller det oppføres tilbygg. Særlig for boliger som er pusset opp eller endret, er det viktig å merke seg at fornyelse av overflater ikke nødvendigvis betyr at bygningsdeler under er forbedret.

Vurdering mot byggeår

Den bygningsakkyndige vil vurdere boligen mot hvordan det var vanlig å bygge og regler som gjaldt da bygningen ble oppført (søknadstidspunktet). Den bygningsakkyndige ser etter avvik som har betydning for og som reduserer boligens funksjon og verdi, og som kommer frem av Forskrift til avhendingslova.

Noen rom og bygningsdeler slik som bad og vaskerom, og forhold som gjelder sikkerhet mot brann, rekkverk og trapper osv., vil den bygningsakkyndige vurdere mot dagens regelverk. Etter dagens regelverk vil disse kunne få en tilstandsgrad 2 eller 3 uten at det nødvendigvis er krav om at avviket må utbedres.

Tilstandsrapporten beskriver ikke hele boligen

BYGNINGSSAKKYNDIGE SER FOR EKSEMPEL IKKE PÅ (MED MINDRE BYGNINGSDELEN ER NEVNT I RAPPORTEN)

- vanlig slitasje og normal vedlikeholdstilstand
- bagatellmessige forhold som ikke påvirker bygningens bruk eller verdi vesentlig
- etasjeskillere
- tilleggsbygg slik som garasje, bod, anneks, naust også videre
- utvendige trapper
- støttemurer
- skjulte installasjoner
- installasjoner utenfor bygningen
- full funksjonstesting av el- og VVS-installasjoner
- geologiske forhold og bygningens plassering på grunnen
- bygningens planløsning
- bygningens innredning
- løsløre slik som hvitevarer
- utendørs svømmebasseng og pumpeanlegg
- bygningens estetikk og arkitektur
- bygningens lovlighet (bortsett fra bruksendringer, brannceller og forhold som åpenbart kan påvirke helse, miljø og sikkerhet)
- fellesarealer (med mindre boligeier har vedlikeholdsplikt for fellesarealer og dette er kjent for bygningsakkyndig, eller fellesarealet har en særlig tilknytning til boligen).

© iVerdi 2023 © Norsk takst 2023

Malen til denne rapporten, inkludert standardtekstene fra Norsk takst, er vernet etter åndsverkloven og kan kun benyttes av medlemsforetakene i Norsk takst og av takstingeniører som er sertifisert i slikt foretak, samt av kunder hos iVerdi og studenter hos NEAK. For andre aktører er eksemplarframstilling av malen og standardtekster, som utskrift og annen kopiering til bruk som grunnlag for tilsvarende rapporter, bare tillatt når det er hjemlet i lov (kopiering til privat bruk, sitat o.l.) eller avtale med Norsk Takst ([Forside](#)) eller iVerdi ([Hjem-iVerdi](#)).

Utnyttelse i strid med lov eller avtale kan medføre erstatnings- og straffansvar.

Dette trenger du å vite om tilstandsrapporten

Tilstanden vurderes med ulike tilstandsgrader

Tilstanden gir uttrykk for en gitt forventet tilstand, blant annet vurdert ut fra alder og normal bruk. Ved Tilstandsgrad 0 (TG0) og Tilstandsgrad 1 (TG1) gir den bygnings sakkyndige normalt ingen begrunnelse for valg av tilstandsgrad. Grunnen er at bygningen eller bygningsdelen da bare har normal slitasje. Ved skjulte konstruksjoner kan alder alene avgjøre tilstandsgrad. Når bygnings sakkyndige anbefaler tiltak, for eksempel utbedringer, må brukeren av rapporten vurdere om tiltakene er nødvendige og lønnsomme. Når den bygnings sakkyndige velger tilstandsgrad, baseres vurderingen på faste kriterier som følger av gjeldende bransjestandard for Teknisk tilstandsanalyse ved omsetning av bolig og Forskrift til avhendingslova.

! TG 0

TILSTANDSGRAD 0, TG0: INGEN AVVIK

Bygningsdelen skal være tilnærmet ny, ikke vise tegn på slitasje og det skal være lagt frem dokumentasjon på faglig god utførelse. Det er ingen merknader til delen.

! TG 1

TILSTANDSGRAD 1, TG1: MINDRE AVVIK

Bygningsdelen skal bare ha normal slitasje, og straktiltak skal ikke anses som nødvendig. Graden kan også brukes når delen er ny, men der dokumentasjon på faglig god utførelse mangler.

! TG 2

TILSTANDSGRAD 2, TG2: VESENTLIGE AVVIK OG MINDRE AVVIK SOM ETTER NS 3600 GIR TG 2

Bygningsdelen skal enten ha feil utførelse, en skade eller symptomer på skade, sterk slitasje eller nedsatt funksjon. Graden gis når bygningsdelen trenger vedlikehold eller tiltak i nær fremtid. Graden skal også brukes når delen er gammel og det er grunn til å varsle om faren for skader på grunn av alderen, eller når det er grunn til å overvåke delen spesielt på grunn av fare for større skader eller følgeskader.

Ved avvik som ikke krever umiddelbare tiltak (ingen umiddelbar kostnad) så blir TG2 markert med en lysere farge.

! TG 3

TILSTANDSGRAD 3, TG3: STORE ELLER ALVORLIGE AVVIK

Denne tilstandsgraden brukes ved kraftige tegn på forhold som man må regne med trenger utbedring straks eller innen kort tid. Det er påvist funksjonssvikt eller sammenbrudd.

- TG IU

IKKE UNDERSØKT/IKKE TILGJENGELIG FOR UNDERSØKELSE

Det kan være avvik/skader som ikke er avdekket.

Hva er et anslag på utbedringskostnad?

Hva det vil koste å utbedre rom eller bygningsdeler, er et forsiktig anslag basert på nåværende kvalitet, registrert avvik og angitte tiltak i rapporten. Anslaget er gitt på generelt grunnlag og må ikke forveksles med et pristilbud fra en håndverker. Det kan foreligge avvik og tiltak som ikke kommer frem av rapporten. Utbedringskostnad avhenger blant annet av personlige valg av og markedspris på materialer og tjenesteyter.

I rapporten skal det settes anslag for utbedringskostnad for TG3, og slikt anslag kan også gis ved TG2.



Beskrivelse av eiendommen

Enebolig - Byggeår: 1926

UTVENDIG

[Gå til side](#)

Boligen har takkonstruksjon av taksperer med takteking av metallplater. Takrenner, nedløpsrør og beslag er av metall.

Vegger er av bindingsverkskonstruksjon fra byggeår utvendig kledd med stående bordkledning.

Boligen har i hovedsak malte trevinduer med 2-lags isolerglass, men det er enkelte trevinduer med enkle glass og enkelte trevinduer med koblet glass.

Det er to malte ytterdører av tre.

INNSENDIG

[Gå til side](#)

Innvendige overflater består av laminatgulv, gulvbelegg og furugulv. Vegger er kledd med malt trepanel og tapetserte plater. Himlinger er kledd med malte plater.

Etasjeskiller er av trebjelkelag.

Boligen har en mursteinspipe med tilknyttet ildsted i stue i første etasje.

Det er krypkjeller under trebjelkelag og stubbegulv.

Boligen har en malt svingtrapp av tre med tette trinn.

Det er i hovedsak malte profilerte dører av eldre dato.

VÅTROM

[Gå til side](#)

Badet har vinylbelegg på gulv med elektriske varmekabler og mer enn 1:50 fall til sluk, baderomsplater på vegger og malte plater i himling.

Det har servantinnredning, toalett, veggmontert dusj med dusjforheng, opplegg for vaskemaskin og naturlig ventilasjon via veggventiler.

KJØKKEN

[Gå til side](#)

Heltre kjøkkeninnredning i vinkel med profilerte fronter og heltre benkeplate med nedfelt rustfri servant med to kummer. Det er overskap over deler av innredning og et flislagt felt mellom benkeplate og overskap. Løsning med avsatt plass til enkelte hvitevarer og kjøkkenventilator med avtrekk ut.

TEKNISKE INSTALLASJONER

[Gå til side](#)

Boligen har vannrør av kobberør og avløpsrør av plast.

Det er naturlig ventilasjon via veggventiler og vindusventiler.

Varmtvannstanken er på ca 120 liter og den er plassert i benkeskap på kjøkken.

Boligen har åpent elektrisk anlegg med både jordede og ujordede stikkontakter og sikringsskap med skrusikringer plassert i gang i andre etasje.

TOMTEFORHOLD

[Gå til side](#)

Boligen er oppført på ringmur av betong.

Tilbygget inngangsparti er oppført på lettklinkerblokker.

Eiendommen har en noe kupert tomt som er opparbeidet tilnærmet flat rundt boligen.

Boligen har privat vann fra Nordre Åsa Vannverk med vannledning av plast og privat avløp som deles med to naboer.

Arealer

Oversikt over totalt bruksareal (BRA).

Enebolig			
ETASJE	TOTALT	P-ROM	S-ROM
2. Etasje	57	54	3
1. Etasje	77	77	0
Sum	134	131	3

Uthus			
ETASJE	TOTALT	P-ROM	S-ROM
Etasje	22	0	22
Sum	22	0	22

Garasje			
ETASJE	TOTALT	P-ROM	S-ROM
Etasje	28	0	28
Sum	28	0	28

[Gå til side](#)

Forutsetninger og vedlegg

[Gå til side](#)

Lovlighet

[Gå til side](#)

Enebolig

- Det foreligger ikke tegninger

Sammendrag av boligens tilstand

Fordeling av tilstandsgrader

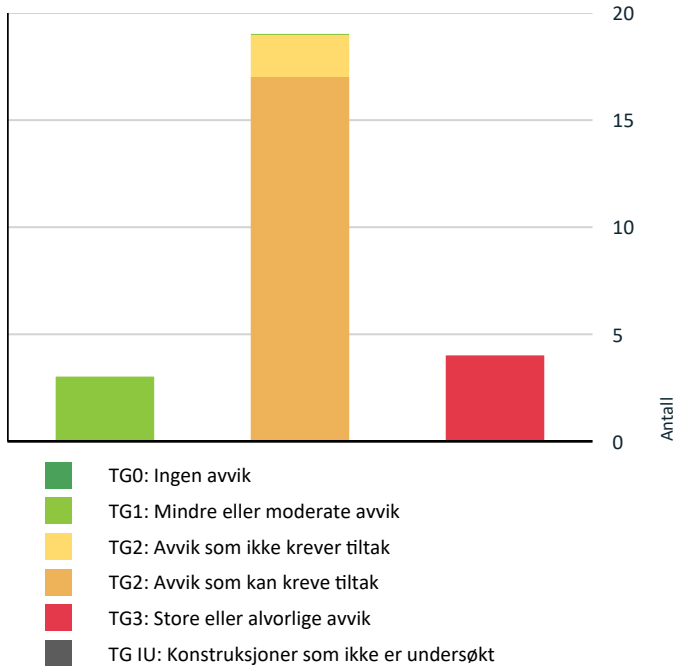

Vil du vite mer om tilstandsgrader? Se side 4.

Anslag på utbedringskostnad

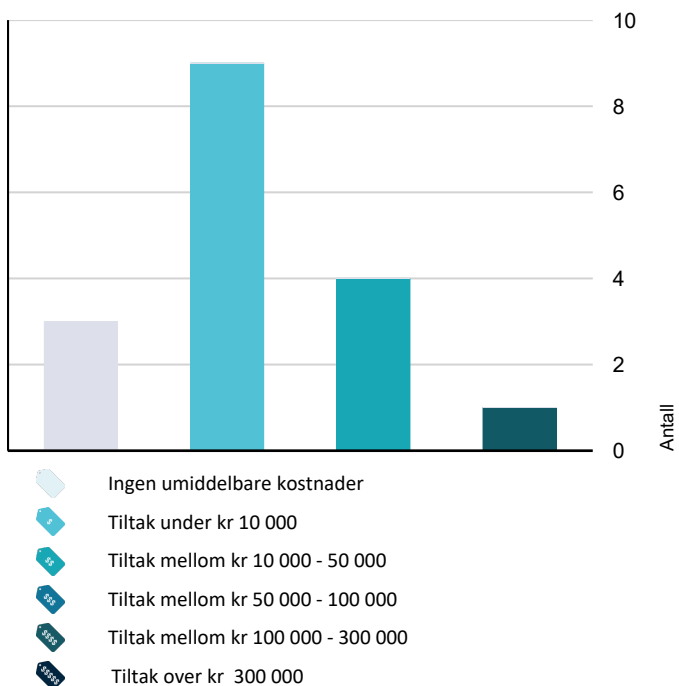

Hva er anslag på utbedringskostnad? Se side 4.

Spesielt for dette oppdraget/rapporten

Boligen ble befart innvendig og utvendig. Besiktigelser er gjort fra bakkeplan med de forutsetninger det gir. Tilstandsrapporten garanterer ikke at det ikke finnes skjulte feil eller mangler i bygningene. Rapporten redegjør for hva som er kontrollert og de fremkomne avvik. Det er av undertegnede ikke gjort inngrep i noen konstruksjoner. Skjulte konstruksjoner er vurdert ut i fra normale byggemetoder på tidspunktet samt dens forventede levetid og gitte opplysninger. For vurdering av forventet levetid/brukstid er

det gjort skjønnsmessige vurderinger. Der hvor en bygningsdel eller installasjon har passert halvparten av forventet brukstid settes TG 2, bygningsdelen/installasjonen er da inne i en periode hvor sviktende funksjon eller behov for tiltak kan forekomme. Måling av fall og helning på dekker er gjort med laser og tomme stokk. Modernitet hensynstas ikke ved fastsetting av tilstandsgrad. For kontroll av om det er bom i fliser gjøres det stikkprøver.

Tilstand på hvitevarer vurderes ikke. Potensielle kjøpere anbefales å samarbeide med bygningskyndig før budgivning både med befaring og med tolkning og forståelse av dette dokument for å ivareta sin undersøkelsesplikt og sikre rett forståelse av kvaliteten på objektet. Geologiske forhold er ikke kontrollert. Tomteareal er hentet fra Kartverket og det tas forbehold om at denne informasjonen er korrekt.

Oppsummering av avvik

Vil du vite mer? Se på rommet eller bygningsdelen senere i rapporten.

Enebolig

TG 3 STORE ELLER ALVORLIGE AVVIK



Utvendig > Taktekkning

[Gå til side](#)

Mer enn halvparten av forventet brukstid er passert på taktekkningen.

Taktekking har passert forventet levetid. Boligen har ikke tett undertak.



Kostnadsestimat: 10 000 - 50 000



Innvendig > Etasjeskille/gulv mot grunn

[Gå til side](#)

Målt høydeforskjell på over 20 mm innenfor en lengde på 2 meter. Tilstandsgrad 3 gis med bakgrunn i standardens krav til godkjente måleavvik.



Kostnadsestimat: Ingen umiddelbar kostnad



Våtrom > 1. Etasje > Bad > Generell

[Gå til side](#)

Våtrommet må oppgraderes for å tåle normal bruk etter dagens krav.

Sammendrag av boligens tilstand

Det er påvist fuktskadet baderomsplate i dusjhjørnet.
Vindu er plassert i den definerte våtsonen.
Det er påvist utett sveis i hjørne på gulvbelegg.
Badet har bare naturlig ventilasjon.
Forventet brukstid har passert for sanitærinstallasjoner.



Kostnadsestimat: 100 000 - 300 000



Tekniske installasjoner > Elektrisk anlegg

[Gå til side](#)

Boligen har åpent elektrisk anlegg med både jordede og ujordede stikkontakter og sikringsskap med skrusikringer plassert i gang i andre etasje.



Kostnadsestimat: Under 10 000

⚠ TG 2 AVVIK SOM KAN KREVE TILTAK



Utvendig > Nedløp og beslag

[Gå til side](#)

Det mangler snøfangere på hele eller deler av taket, men det var ikke krav om dette på byggemeldingstidspunktet.

Det er påvist frostsprengt nedløpsrør.



Kostnadsestimat: Under 10 000



Utvendig > Veggkonstruksjon

[Gå til side](#)

Det er påvist spredte råteskader i bordkledningen.

Omrømming rundt vinduer er ført helt ned til vannbrett. Dette har ført til oppsprekking og det medfører økt risiko for råteskader.



Kostnadsestimat: 10 000 - 50 000



Utvendig > Takkonstruksjon/Loft

[Gå til side](#)

Det er påvist fuktskjolder/skader i takkonstruksjonen.

Det er påvist misfarget treverk rundt pipe, og dette skyldes enten utett beslag eller at pipe trekker til seg fukt i våte perioder.

Det er påvist råteskadet vindski.



Kostnadsestimat: Under 10 000



Utvendig > Vinduer

[Gå til side](#)

Det er påvist noen glassruter som er punktert eller sprukne.

Det er feil fallforhold på vannbrett, og dette har ført til vannansamling og isdannelse. Dette medfører økt risiko for råteskader i omrømming.

Vinduene er av en alder der punktering av glass plutselig kan forekomme. Trekk bør også kunne forventes gjennom eldre vinduer.

Det er påvist misfarget- og oppsprukket treverk mellom koblede glass på vinduer.

Ett vindu mot nord på kneloft er kledd inn i vegg og dette er ikke tilgjengelig for inspeksjon.



Kostnadsestimat: Under 10 000



Utvendig > Dører

[Gå til side](#)

Det er påvist dører som er vanskelig å åpne eller lukke.

Det er sprukket dørterkel på ytterdør, og dører er av eldre dato.



Kostnadsestimat: 10 000 - 50 000



Innvendig > Overflater

[Gå til side](#)

Det er påvist andre avvik:

Det er i hovedsak helhetlige overflater, men det er påvist enkelte avvik som:

Løs tapet som bølger seg i hjørner

Løs gulvbeleggskjøt

Slipp i langsgående laminatskjøt.



Innvendig > Pipe og ildsted

[Gå til side](#)

Mer enn halvparten av forventet brukstid er passert på pipe.

Ildfast plate mangler på gulvet under sotluke/feieluke på pipe.

Sotluke var overmalt på befaringsdagen og denne lot seg ikke åpne.



Kostnadsestimat: Under 10 000



Innvendig > Kryp kjeller

[Gå til side](#)

Det er begrenset tilgang til hele krypkjelleren.

Det er stedvis påvist fuktnivå som tilsier at konstruksjonen kan ha fuktskader.

Det er påvist fukt i bærebjelke ved luke, men det er ikke oppdaget synlige fuktskader.



Innvendig > Innvendige trapper

[Gå til side](#)

Trappen er nokså bratt og lite egnet for trapp mellom boligrom.

Rekkverkshøyder er under dagens forskriftskrav til rekkverk i trapper.

Åpninger i rekkverk er større enn dagens forskriftskrav til rekkverk i trapper.

Det mangler håndløper i trappeløpet.



Innvendig > Innvendige dører

[Gå til side](#)

Det er påvist andre avvik:

Enkelte dører er vanskelige å åpne/lukke.



Kostnadsestimat: Under 10 000



Innvendig > Andre innvendige forhold

[Gå til side](#)

Det er påvist andre avvik:

Det er påvist museavføring på kneloft, og dette tyder på at det er tilgang for mus i konstruksjoner.



Våtrom > 1. Etasje > Bad > Tilliggende konstruksjoner våtrom

[Gå til side](#)

Hulltaking er ikke foretatt da det allerede er påvist andre avvik i våtsonen.

Sammendrag av boligens tilstand

Tekniske installasjoner > Avløpsrør [Gå til side](#)

Det er ikke påvist tilfredsstillende stakemulighet på avløpsanlegg.
Mer enn halvparten av forventet brukstid er passert på innvendige avløpsledninger.

 **Kostnadsestimat: Under 10 000**

Tekniske installasjoner > Ventilasjon [Gå til side](#)

Det er påvist mangelfull ventilasjon på ett eller flere rom i boligen.

 **Kostnadsestimat: Under 10 000**

Tekniske installasjoner > Varmtvannstank [Gå til side](#)

Det er ikke påvist tilfredsstillende el-tilkobling av varmtvannstank iht. gjeldende forskrift.
Det er påvist at varmtvannstank er over 20 år
Det er ikke påvist tilfredsstillende avrenning eller annen kompensierende løsning fra varmtvannstank.

 **Kostnadsestimat: Under 10 000**

Tomteforhold > Grunnmur og fundamenter [Gå til side](#)

Det er registrert skråriss som er symptom på setninger.

Tomteforhold > Terrengforhold [Gå til side](#)

Det er påvist andre avvik:
Det er ikke tilfredsstillende fall fra bolig.

 **Kostnadsestimat: 10 000 - 50 000**

TG 2 AVVIK SOM IKKE KREVER UMIDDELBARE TILTAK

Tekniske installasjoner > Vannledninger [Gå til side](#)

Mer enn halvparten av forventet brukstid er passert på innvendige vannledninger.

 **Kostnadsestimat: Ingen umiddelbar kostnad**

Tomteforhold > Utvendige vann- og avløpsledninger [Gå til side](#)

Mer enn halvparten av forventet brukstid er passert på utvendige vannledninger.

 **Kostnadsestimat: Ingen umiddelbar kostnad**

Tilstandsrapport

ENE BOLIG



Byggeår
1926

Standard
Noe enkel boligstandard.

Vedlikehold
Etterslep på vedlikehold og modernisering.

UTVENDIG

Taktekking

TG 3

Boligen har taktekking av metallplater og taket er besiktiget fra bakkenivå. Det er undertak av stikketak. Taket var delvis snødekt på befaringdagen.

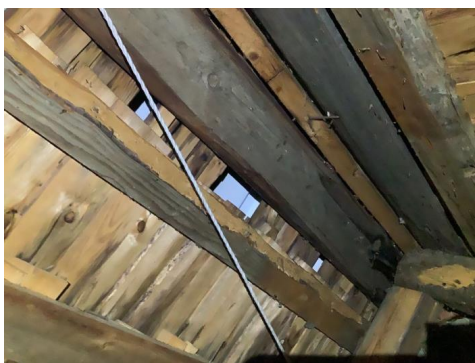

Bildet viser at undersiden av taktekingen er synlig fra loftet.

Vurdering av avvik:

- Mer enn halvparten av forventet brukstid er passert på taktekingen.

Taktekking har passert forventet levetid.

Boligen har ikke tett undertak.

Konsekvens/tiltak

- Andre tiltak:

Taktekking bør skiftes ut og tett undertak må monteres.

Kostnadsestimat gjelder montering av undertak da taktekking allerede byttes ut.

Kostnadsestimat: 10 000 - 50 000

Nedløp og beslag

TG 2

Boligen har takrenner, nedløpsrør og beslag av metall. Det er overgangsbeslag rundt pipe, luftehatt over tak og takstige til pipe for feier.

Takvann ledes vekk fra bolig i rør under terreng.

Vurdering av avvik:

- Det mangler snøfangere på hele eller deler av taket, men det var ikke krav om dette på byggemeldingstidspunktet.

Det er påvist frostsprengt nedløpsrør.

Konsekvens/tiltak

- Andre tiltak:

Det er ikke krav om å ettermontere snøfangere for å tilfredsstille dagens krav, men det vil være naturlig å montere da taktekking skiftes. Frostsprengt nedløpsrør bør skiftes ut da lekkasje vil føre til økt fuktbelastning på konstruksjoner, og årsaken til frostspreng bør utbedres. Dette kan være ved å spyle opp drenerør.

Kostnadsestimat: Under 10 000

Veggkonstruksjon

TG 2

Boligen har vegger av bindingsverkskonstruksjon fra byggeår utvendig kledd med stående bordkledning.

Bordkledning er nylig vedlikeholdt.

Vegger er stedvis ført nært terreng, og dette medfører økt risiko for råteskader.



Bildet viser eksempel på spredte råteskader i bordkledningen.



Bildet viser at omramming er ført helt til vannbrett, og dette har ført til oppsprekking.

Tilstandsrapport



Bildet viser at deler av veggkonstruksjonen er ført nært terreng.

Vurdering av avvik:

- Det er påvist spredte råteskader i bordkledningen.

Omramming rundt vinduer er ført helt ned til vannbrett. Dette har ført til oppsprekking og det medfører økt risiko for råteskader.

Konsekvens/tiltak

- Råteskadet trekledning må skiftes ut.

Det bør etableres spalte mellom omramming og vannbrett slik at fukt ikke kan trekkes opp fra vannbrett.

Det bør etableres større avstand mellom veggkonstruksjoner og terreng.

Kostnadsestimat: 10 000 - 50 000

Takkonstruksjon/Loft

TG 2

Boligen har takkonstruksjon av taksperrer, og det er både innvendig skråhimling og innvendig flathimling.

Det er krypluft over flathimling med to loftsluker i himling og flere kneloft med adkomst via dører.

Loftet over opprinnelig bolig er isolert med flis og loft over tilbygget inngangsparti er isolert med mineralull.

Det ligger lagergulv på deler av loftet og loftet er besiktiget herfra.

Det er utført sporadiske fuktmålinger i taksperrer og det måles tørt på befaringsdagen.

Flere kneloft var tett lagret på befaringsdagen.



Bildet viser råteskadet vindski.



Bildet viser misfarget treverk ved pipe, og at det måles tørt.

Vurdering av avvik:

- Det er påvist fuktskjolder/skader i takkonstruksjonen.

Det er påvist misfarget treverk rundt pipe, og dette skyldes enten utett beslag eller at pipe trekker til seg fukt i våte perioder.

Det er påvist råteskadet vindski.

Konsekvens/tiltak

- Det må gjøres nærmere undersøkelser.

Loftet må undersøkes ved forskjellige klimatiske forhold for å oppdage eventuelle kondensdannelser eller lekkasjer.

Da takteking skiftes ut bør det monteres diffusjonsåpent undertak da ventileringen vil stenges av diffusjonstett undertak.

Råteskadet vindski bør skiftes ut.

Kostnadsestimat: Under 10 000

Vinduer

TG 2

Boligen har i hovedsak malte trevinduer med 2-lags isolerglass, men det er enkelte trevinduer med enkle glass og enkelte trevinduer med koblet glass.



Bildet viser feil fallforhold på vannbrett.

Tilstandsrapport



Bildet viser at vindu som er kledd inn fra innsiden har sprukket glass.



Bildet viser misfarget treverk mellom koblede glass.

Vurdering av avvik:

- Det er påvist noen glassruter som er punktert eller sprukne.

Det er feil fallforhold på vannbrett, og dette har ført til vannansamling og isdannelse. Dette medfører økt risiko for råteskader i omramming. Vinduene er av en alder der punktering av glass plutselig kan forekomme. Trekk bør også kunne forventes gjennom eldre vinduer. Det er påvist misfarget- og oppsprukket treverk mellom koblede glass på vinduer.

Ett vindu mot nord på kneloft er kledd inn i vegg og dette er ikke tilgjengelig for inspeksjon.

Konsekvens/tiltak

- Andre tiltak:

Fallforholdet bør utbedres på vannbrett med motfall.

I årene som kommer vil det være behov for enten restaurering av eksisterende vinduer eller utskifting av vinduer. Utskifting til nye vinduer med isolerglass anbefales.

Enkelte vinduer er modne for vedlikehold.

Innkledd vindu bør fjernes og vegg bør isoleres og kles med bordkledning i dette området.

Kostnadsestimat: Under 10 000

Dører

TG 2

Boligen har to malte ytterdører av tre.



Bildet viser sprukket dørterskel.

Vurdering av avvik:

- Det er påvist dører som er vanskelig å åpne eller lukke.

Det er sprukket dørterskel på ytterdør, og dører er av eldre dato.

Konsekvens/tiltak

- Andre tiltak:

Dører er modne for utskifting.

Kostnadsestimat: 10 000 - 50 000

INNVENDIG

Overflater

TG 2

Innvendige overflater består av laminatgulv, gulvbelegg og furugulv. Vegger er kledd med malt trepanel og tapetserte plater. Himlinger er kledd med malte plater.

Innvendige overflater ble malt i 2023.



Bildet viser eksempel på at tapet bølgjer seg i hjørner.



Bildet viser løs gulvbeleggsjøt.

Tilstandsrapport



Bildet viser slipp i langsgående laminatskjøt.

Vurdering av avvik:

- Det er påvist andre avvik:

Det er i hovedsak helhetlige overflater, men det er påvist enkelte avvik som:

- Løs tapet som bølgjer seg i hjørner
- Løs gulvbeleggskjøt
- Slipp i langsgående laminatskjøt.

Konsekvens/tiltak

- Det må foretas tiltak for å lukke avviket.

Enkelte overflater er modne for oppussing og omfang kan styres av egne ønsker.

Etasjeskille/gulv mot grunn

TG 3

Etasjeskiller er av trebjelkelag.

Vurdering av avvik:

- Målt høydeforskjell på over 20 mm innenfor en lengde på 2 meter. Tilstandsgrad 3 gis med bakgrunn i standardens krav til godkjente måleavvik.

Konsekvens/tiltak

- For å få tilstandsgrad 0 eller 1 må høydeforskjeller rettes opp. Det vil imidlertid sjelden være økonomisk rasjonelt som et enkeltstående tiltak i en bolig som dette. Dersom boligen en gang skal renoveres, kan man vurdere slike tiltak.

Kostnadsestimat: Ingen umiddelbar kostnad

Radon

TG 1

Det er opplyst i tidligere salgsoppgaver at radonmåling ble utført i 2015, og at grenseverdier ligger under verdier der tiltak er nødvendig.

Årstall: 2015

Kilde: Tidligere salgsoppgaver

Pipe og ildsted

TG 2

Boligen har en mursteinspipe med tilknyttet ildsted i stue i første etasje. Sotluke er plassert på kjøkken.

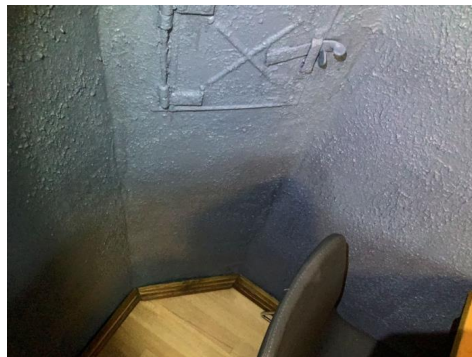

Bildet viser at det mangler ildfast plate på gulv under sotluke.



Bildet viser at sotluke er overmalt, og denne lot seg ikke åpne.

Vurdering av avvik:

- Mer enn halvparten av forventet brukstid er passert på pipe.
- Ildfast plate mangler på gulvet under sotluke/feieluke på pipe.

Sotluke var overmalt på befaringsdagen og denne lot seg ikke åpne.

Konsekvens/tiltak

- Tidspunkt for piperehabilitering nærmer seg.
- Det anbefales å montere ildfast plate under luker på pipe.

Sotluke må utbedres slik at denne kan åpnes.

Kostnadsestimat: Under 10 000

Krypkjeller

TG 2

Boligen har krypkjeller under trebjelkelag og stubbegulv. Det er luke i gulv på kjøkken til et lite område for inspeksjon, men det er ikke adkomst til det meste av krypkjelleren.



Bildet viser fuktmåling og at det måles over 28 vektprosent fuktinnhold i bærebjelke.

Tilstandsrapport

Vurdering av avvik:

- Det er begrenset tilgang til hele krypkjelleren.
- Det er stedvis påvist fuktnivå som tilsier at konstruksjonen kan ha fuktskader.

Det er påvist fukt i bærebjelke ved luke, men det er ikke oppdaget synlige fuktskader.

Konsekvens/tiltak

- Ut ifra visuelle observasjoner fra de besiktigede områdene, gir det grunnlag for å forsøke å foreta grundigere undersøkelser i de mindre tilgjengelige områdene. Det kan ikke utelukkes skader i disse områdene.

Innvendige trapper

! TG 2

Boligen har en malt svingtrapp av tre med tette trinn.

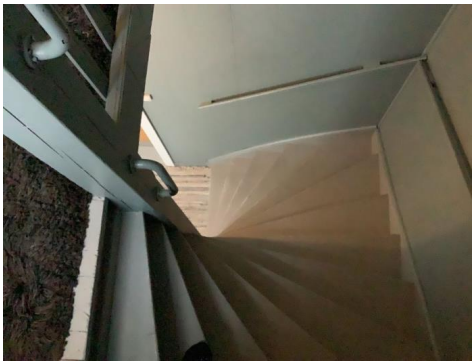

Bildet viser at trapp er bratt, og lite egnet mellom boligrom.

Vurdering av avvik:

- Trappen er nokså bratt og lite egnet for trapp mellom boligrom.
- Rekkverkshøyder er under dagens forskriftskrav til rekkverk i trapper.
- Åpninger i rekkverk er større enn dagens forskriftskrav til rekkverk i trapper.

Det mangler håndløper i trappeløpet.

Konsekvens/tiltak

- Trappen må påregnes skiftes ut.
- Det er ikke krav om utbedring av rekkverkshøyder opp til dagens krav.
- Det er ikke krav om utbedring av åpninger opp til dagens krav.

Innvendige dører

! TG 2

Boligen har i hovedsak malte profilerte dører av eldre dato.

Vurdering av avvik:

- Det er påvist andre avvik:
- Enkelte dører er vanskelige å åpne/lukke.

Konsekvens/tiltak

- Det må foretas tiltak for å lukke avviket.

Enkelte dører må justeres.

Kostnadsestimat: Under 10 000

Andre innvendige forhold

! TG 2

Skadedyr

Vurdering av avvik:

- Det er påvist andre avvik:

Det er påvist museavføring på kneloft, og dette tyder på at det er tilgang for mus i konstruksjoner.

Konsekvens/tiltak

- Det må foretas tiltak for å lukke avviket.

Det bør gjøres tiltak for å forhindre tilgang for mus i konstruksjoner.

VÅTROM

1. ETASJE > BAD

Generell

! TG 3

Bad er bygget etter byggeforskrifter gjeldende før 1997. Bad fra før 1997 gis i denne rapport automatisk TG 3 da det ut fra alder må forventes at behov for oppgraderinger nærmer seg.

Badet har vinylbelegg på gulv med elektriske varmekabler og mer enn 1:50 fall til sluk, baderomsplater på vegger og malte plater i himling. Det har servanttinnredning, toalett, veggmontert dusj med dusjforheng, opplegg for vaskemaskin og naturlig ventilasjon via veggventiler.



Bildet viser plastsluk og at vinylbelegget er ført under slukets klemring.



Bildet viser fuktskadet baderomsplate i dusjsjonen.

Tilstandsrapport



Bildet viser utett sveis i gulvbelegg.



Bildet viser at vindu er plassert i den definerte våtsonen.

Vurdering av avvik:

- Våtrommet må oppgraderes for å tåle normal bruk etter dagens krav.

Det er påvist fuktskadet baderomsplate i dusjhjørnet.

Vindu er plassert i den definerte våtsonen.

Det er påvist utett sveis i hjørne på gulvbelegg.

Badet har bare naturlig ventilasjon.

Forventet brukstid har passert for sanitærinstallasjoner.

Konsekvens/tiltak

- Våtrommet må totalrenoveres. Alle forhold med tettesjikt, våtzone, sluk m.m. må dokumenteres.

Kostnadsestimert: 100 000 - 300 000

1. ETASJE > BAD

Tilliggende konstruksjoner våtrom

TG 2

Hulltaking er ikke foretatt da det allerede er påvist andre avvik i våtsonen.

Det er påvist fuktskadet baderomsplate i dusjhjørnet på yttervegg, så det må forventes fuktskader i vegg.

Vurdering av avvik:

- Hulltaking er ikke foretatt da det allerede er påvist andre avvik i våtsonen.

Konsekvens/tiltak

- Gjennomføre ytterligere undersøkelser og foreta utbedring av skade.

KJØKKEN

1. ETASJE > KJØKKEN

Overflater og innredning

TG 1

Heltre kjøkkeninnredning i vinkel med profilerte fronter og heltre benkeplate med nedfelt rustfri servant med to kummer. Det er overskap over deler av innredning og et flislagt felt mellom benkeplate og overskap. Løsning med avsatt plass til enkelte hvitevarer.

Det er påvist noe normal bruksslitasje på innredningen, og dette kan vedlikeholdes etter egne ønsker.



Bildene viser eksempler på normal bruksslitasje.

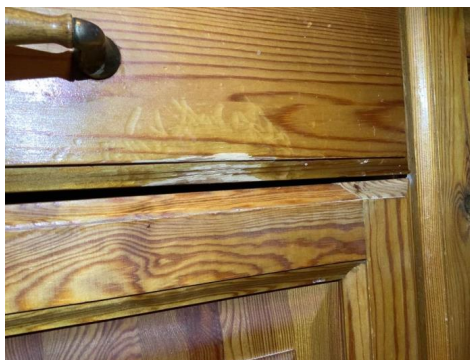

1. ETASJE > KJØKKEN

Avtrekk

TG 1

Det er kjøkkenventilator med avtrekk ut.

Årstall: 2019

Kilde: Tidligere salgsoppgaver

TEKNISKE INSTALLASJONER

Vannledninger

TG 2

Boligen har vannrør av kobberør. Stoppekran er plassert under luke i kjøkkengulvet.

Vurdering av avvik:

- Mer enn halvparten av forventet brukstid er passert på innvendige vannledninger.

Konsekvens/tiltak

- Tidspunkt for utskiftning av vannledninger nærmer seg.
- I forbindelse med oppgradering av våtrom vil det være naturlig med utskiftning av rør.

Tilstandsrapport

Kostnadsestimat: Ingen umiddelbar kostnad

Avløpsrør

! TG 2

Det er avløpsrør av plast.
Avløpslufting ledes over tak i luftehatt.

Vurdering av avvik:

- Det er ikke påvist tilfredsstillende stakemulighet på avløpsanlegg.
- Mer enn halvparten av forventet brukstid er passert på innvendige avløpsledninger.

Konsekvens/tiltak

- I forbindelse med oppgradering av våtrom vil det være naturlig med utskiftning av rør.
- Tidspunkt for utskiftning av avløpsrør nærmer seg.
- Det er opplyst av eier om at det ikke er stakeluke på avløpsanlegget. Dette bør etableres.

Kostnadsestimat: Under 10 000

Ventilasjon

! TG 2

Boligen har naturlig ventilasjon via veggventiler og vindusventiler.

Vurdering av avvik:

- Det er påvist mangelfull ventilasjon på ett eller flere rom i boligen.

Konsekvens/tiltak

- Det bør etableres veggventiler/vindusventiler i alle oppholdsrom som ikke har det.

Kostnadsestimat: Under 10 000

Varmtvannstank

! TG 2

Varmtvannstanken er på ca 120 liter og den er plassert i benkeskap på kjøkken.



Bildet viser utilfredsstillende el-tilkobling av varmtvannstank, og at det er tegn til varmgang i stikkontakt.

Vurdering av avvik:

- Det er ikke påvist tilfredsstillende el-tilkobling av varmtvannstank iht. gjeldende forskrift.
- Det er påvist at varmtvannstank er over 20 år
- Det er ikke påvist tilfredsstillende avrenning eller annen kompensierende løsning fra varmtvannstank.

Konsekvens/tiltak

- Det bør etableres tilfredsstillende avrenning eller lekkasjesikring ved varmtvannstank.
- Det bør etableres tilfredsstillende el-tilkobling etter gjeldende forskrift.

Kostnadsestimat: Under 10 000

Elektrisk anlegg

! TG 3

Dette er en forenklet kontroll begrenset til de spørsmål og undersøkelser som forskrift til avhendingslova (tryggere bolighandel) § 2-18 inneholder. Dette kan ikke sammenlignes med en kontroll utført av offentlig myndighet (Det lokale eltilsyn) eller registrert elektrovirksomhet, og en bygningssakkyndig har verken kompetanse eller lov til å foreta en slik kontroll.

Tilstandsgraden er vurdert ut fra den forenklede og begrensede kontrollen som forskriften inneholder. El-anlegget kan ha feil og mangler som en slik forenklet undersøkelse ikke vil avdekke. Vær derfor oppmerksom på denne risikoen, og søk videre veiledning eller få en fullstendig kontroll utført av registrert elektrovirksomhet.

Boligen har åpent elektrisk anlegg med både jordede og ujordede stikkontakter og sikringsskap med skrusikringer plassert i gang i andre etasje.

1. Foreligger det eltilsynsrapport de siste 5 år, og det er ikke foretatt arbeid på anlegget etter denne, utenom retting av eventuelle avvik i eltilsynsrapport (dvs en el-tilsynsrapport uten avvik)?
Nei

Spørsmål til eier

2. Når ble det elektriske anlegget installert eller sist oppdatert? (årstall)
Ukjent, selger har ikke utført arbeider.
3. Er alle elektriske arbeider/anlegg i boligen utført av en registrert elektroinstallasjonsvirksomhet?
Ja
4. Er det elektriske anlegget utført eller er det foretatt tilleggsarbeider på det elektriske anlegget etter 1.1.1999?
Ukjent
5. Foreligger det kontrollrapport fra offentlig myndighet – Det Lokale Eltilsyn (DLE) eller eventuelt andre tilsvarende kontrollinstanser med avvik som ikke er utbedret eller kontrollen er over 5 år?
Nei
6. Forekommer det at sikringene løses ut?
Ukjent
7. Har det vært brann, branntilløp eller varmgang (for eksempel termiske skader på deksler, kontaktpunkter eller lignende) i boligens elektriske anlegg?
Ukjent

Generelt om anlegget

8. Er det tegn til at det har vært termiske skader (tegn på varmgang) på kabler, brytere, downlights, stikkontakter og elektrisk utstyr? Sjekk samtidig tilstanden på elektrisk tilkobling av varmtvannsbereder, jamfør eget punkt under varmtvannstank
Ja
9. Er der synlig defekter på kabler eller er disse ikke tilstrekkelig festet?
Nei

Inntak og sikringsskap

10. Er det tegn på at kabelinnføringer og hull i inntak og sikringsskap ikke er tette, så langt dette er mulig å sjekke uten å fjerne

Tilstandsrapport

kapslinger?

Nei

11. Finnes det kursfortegnelse, og er den i samsvar med antall sikringer?
Ja
12. Foreta en helhetsvurdering av det elektriske anlegget, dets alder, allmenne tilstand og fare for liv og helse. Bør det elektriske anlegget ha en utvidet el-kontroll?
Ja

Det er tegn til varmgang i stikkontakt for varmtvannstanken og dette kan ha ført til skjulte skader på anlegget. Det elektriske anlegget er av eldre dato og det anbefales derfor at det innhentes en utvidet el-kontroll utført av autorisert foretak. Utfyllelse av punkter under elektrisk anlegg er utført på bakgrunn av observasjoner under den bygningsmessige befaringsen av boligen. Det elektriske anlegget er ikke helhetlig kontrollert.



Bildet viser tegn til varmgang på stikkontakt.

Kostnadsestimat: Under 10 000

TOMTEFORHOLD

Byggegrunn

Det er ukjent byggegrunn.

Grunnmur og fundamenter

! TG 2

Boligen er oppført på ringmur av betong. Tilbygget inngangsparti er oppført på lettklinkerblokker. Store deler av ringmuren var snødekt på befaringsdagen og disse områdene er ikke besiktiget.



Bildet viser skråriss i ringmuren.

Vurdering av avvik:

- Det er registrert skråriss som er symptom på setninger.

Konsekvens/tiltak

- Lokal utbedring må utføres.

Ringmuren bør undersøkes da tomten er snøfri.

Utvendig forsegling av riss og sprekker for å forhindre frostspreng og følg med på forholdet.

Terrengforhold

! TG 2

Eiendommen har en noe kupert tomt som er opparbeidet tilnærmet flat rundt boligen.



Bildene viser at det ikke er tilfredsstillende fall fra bolig.



Vurdering av avvik:

- Det er påvist andre avvik:

Det er ikke tilfredsstillende fall fra bolig.

Konsekvens/tiltak

Tilstandsrapport

- Det må foretas tiltak for å lukke avviket.

Terrengjustering bør utføres for å etablere tilfredsstillende fall fra boligen. Tilfredsstillende fall vil være minimum 1:50 i en avstand på minimum 3 meter fra boligen.

Kostnadsestimat: 10 000 - 50 000

Utvendige vann- og avløpsledninger

TG 2

Boligen har privat vann fra Nordre Åsa Vannverk med vannledning av plast og privat avløp som deles med to naboer. Det er opplyst i forrige salgsdokumenter at avløpsledning er av plast fra år 2000. Det er ukjent om det er formalisert noen avtale angående felles avløpsanlegg, og selger opplyser at det mest sannsynlig er en synkekum, og at den tømmes en gang årlig i kommunens regi.

Vurdering av avvik:

- Mer enn halvparten av forventet brukstid er passert på utvendige vannledninger.

Konsekvens/tiltak

- Det er ikke behov for utbedringstiltak siden anlegget fungerer i dag, men ut ifra alder kan skader plutselig oppstå på eldre anlegg.

Kostnadsestimat: Ingen umiddelbar kostnad

Bygninger på eiendommen

Uthus



Anvendelse

Byggeår
1926

Kommentar
Byggeår er omtrentlig

Standard
Enkel standard

Vedlikehold
Etterslep på vedlikehold

Beskrivelse

Uthus oppført med støpt plate på mark og vegger murt av blokker av porebetong. Takkonstruksjon av taksperer tekket med metallplater.

Bygget er inndelt i tre bodrom og det er tre gangdører. Vindu for lysinnslipp i ett bodrom.

Garasje



Anvendelse

Byggeår

Kommentar
Ukjent byggeår

Standard
Enkel standard.

Vedlikehold
Etterslep på vedlikehold.

Beskrivelse

Garasje oppført med støpt plate på mark med ringmur av lettklinkerblokker og vegger av bindingsverkskonstruksjon utvendig kledd med stående bordkledning og innvendig kledd med sponplater. Takkonstruksjon trolig av stedsbygde takstoler med taktekking av metallplater. Det er en vippeport, gangdør, vindu for lysinnslipp og innlagt strøm til stikkontakt.

Det er en tilbygget bod med egen gangdør, og boden har betydelige skjevheter.

Arealer, byggetegninger og brannceller



Hva er bruksareal?

BRA (BRUKSAREAL) = P-ROM (PRIMÆRROM) + S-ROM (SEKUNDÆRROM)

BRA er måleverdig areal innenfor yttervegger. P-Rom er rom som benyttes til kort eller langt opphold. S-ROM er rom som benyttes til lagring, samt tekniske rom.



Hva er måleverdig areal?

Arealet i rommet må ha minst 1,90 m fri høyde over gulvet og minst bredde på 0,60 m. Et loft med skråtak vil for eksempel bare få registrert målbart areal der høyden er minst 1,90 m og bredden minst 0,60 m. Rommet må ha dør eller luke og gangbart gulv.

Mer om arealer

Takstbransjens retningslinjer for arealmåling forklarer målereglene nærmere, blant annet om måling av areal ved bjelker og skråtak. For areal gjelder også Norsk standard 3940 areal- og volum-beregninger av bygninger med veiledning. Arealmålingene er basert på retningslinjene og bygnings-sakkyndiges eget skjønn. Arealet avrundes og oppgis i hele kvadratmeter (m²), og gjelder for tidspunktet da boligen ble målt.

Arealet kan ikke alltid fastsettes nøyaktig

Bruken av et rom på befaringstidspunktet har betydning for om rommet defineres som P-ROM eller S-ROM. For eksempel kan et rom som under befaringen brukes til beboelse, bli regnet som primærrom, selv om kommunen ikke har godkjent det til slik bruk, eller selv om bruken er i strid med teknisk forskrift.

Areal kan være komplisert eller umulig å måle opp nøyaktig fordi det er vanskelig å fastslå tykkelsen på innervegger, skjevheter i og utforming av bygningskonstruksjoner som karnapp, buer og vinkler som ikke er rette, åpne rom over flere etasjer og så videre.

Eiendommens markedsverdi kan ikke baseres på en matematisk beregning basert på antall kvadratmeter opplyst i rapporten. Opplysninger om areal kan altså ikke alene benyttes for å beregne eiendommens verdi.

Om brannceller

En branncelle er hele eller avgrensede deler av en bygning hvor en brann fritt kan utvikle seg uten at den kan spre seg til andre bygninger eller andre deler av bygningen i løpet av en fastsatt tid.

Om bruksendring

Bruksendring er å endre bruken av et rom fra en tillatt bruk til en annen. Dette kan kreve søknad og tillatelse, for eksempel hvis du endrer et rom fra bod til soverom eller arbeidsrom, eller hvis du endrer en bolig til to separate boliger.

Rom for varig opphold har krav til takhøyde, romstørrelse, rømningsvei og lysforhold som må være oppfylt. Du kan søke kommunen om unntak for kravene, men kan ikke regne med å få unntak for krav som går på helse og sikkerhet, for eksempel krav til rømningsvei.

Bruksendring som krever godkjenning, og som ikke er søkt bruksendret, er ulovlig. Kommunen kan etter plan- og bygningsloven kapittel 32 forfølge overtredelser. Kommunen kan pålegge deg å avslutte den ulovlige bruken, eventuelt å rette eller tilbakeføre rommet til godkjent bruk.

Den bygningssakkyndige ser på bruken av boligen opp mot byggetegninger og brannceller

Den bygningssakkyndige ser på byggetegninger hvis de er tilgjengelige, og vurderer da bruken av boligen opp mot tegningene. Bygningssakkyndig kan avdekke om boligen ser ut til å være delt opp i brannceller etter kravene i byggeteknisk forskrift. Reglene om bruksendring og brannceller kan være kompliserte. Søk videre faglige råd om rapporten ikke gir deg svar. Den bygningssakkyndige kan ikke vurdere og svare på alle spørsmål, og kan heller ikke vite om kommunen kan gi unntak for kravene som gjelder. [Vil du vite mer?](#)

Arealer, byggetegninger og brannceller

Standard gjeldende fra 01.01.2024

Arealer i boliger kan deles inn i følgende arealtyper

Internt bruksareal	BRA-i	Bruksareal av boenheten innenfor omsluttende vegger. Bruksenheten kan bestå av flere boenheter.
Eksternt bruksareal	BRA-e	Bruksareal av alle rom som ligger utenfor boenheten/boenhetene, men som tilhører denne/disse. Eksempler: Arealer som har adkomst til fellesareal eller utvendig som kjellerstuer, gjesterom, hobbyrom og boder som tilhører boenheten. Veggarealet mellom BRA -i og BRA-e, legges til BRA-e hvis disse ligger vegg i vegg.
Innglasset balkong mv	BRA-b	Bruksareal av innglasset balkong tilknyttet boenheten. I BRA-b inngår også innglasset veranda eller altan. Veggarealet mellom innglasset balkong og annet bruksareal tillegges areal til innglasset balkong
Terrasse- og balkongareal /Åpent areal	TBA	Areal av terrasser og åpne balkonger tilknyttet boenheten. I dette arealet inngår også åpen veranda eller altan mv. Arealet måles til innside av rekkverk, brytning, parapet, skillevegg eller lignende avgrensning av arealet, eller som fotavtrykket der det ikke er ytre begrensninger som rekkverk ol.



Hva er bruksareal?

BRA (BRUKSAREAL) = BRA-i (INTERNT BRUKSAREAL) + BRA-e (EKSTERNT BRUKSAREAL) + BRA-b (INNGLASSET BALKONG MV).

Bruksarealet for bygningen er bruttoarealet minus arealet som opptas av yttervegger.



Hva er måleverdig areal?

Arealet i rommet må ha minst 1,90 m fri høyde over gulvet og minst bredde på 0,60 m. Et loft med skråtak vil for eksempel bare få registrert målbart areal der høyden er minst 1,90 m og bredden minst 0,60 m. Rommet må ha dør eller luke og gangbart gulv.

Mer om arealer

Takstbransjens retningslinjer for arealmåling forklarer målereglene nærmere, blant annet om måling av areal ved bjelker og skråtak. For areal gjelder også Norsk standard 3940 areal- og volum-beregninger av bygninger med veiledning. Arealmålingene er basert på retningslinjene og bygningssakkyndiges eget skjønn. **Arealet angis med en desimal**, og gjelder for tidspunktet da boligen ble målt

Arealet kan ikke alltid fastsettes nøyaktig

Bruken av et rom på befaringstidspunktet har betydning for om rommet defineres som P-ROM eller S-ROM. For eksempel kan et rom som under befaringen brukes til beboelse, bli regnet som primærrom, selv om kommunen ikke har godkjent det til slik bruk, eller selv om bruken er i strid med teknisk forskrift.

Areal kan være komplisert eller umulig å måle opp nøyaktig fordi det er vanskelig å fastslå tykkelsen på innervegger, skjevheter i og utforming av bygningskonstruksjoner som karnapp, buer og vinkler som ikke er rette, åpne rom over flere etasjer og så videre.

Eiendommens markedsverdi kan ikke baseres på en matematisk beregning basert på antall kvadratmeter opplyst i rapporten. Opplysninger om areal kan altså ikke alene benyttes for å beregne eiendommens verdi.

Om brannceller

En branncelle er hele eller avgrensede deler av en bygning hvor en brann fritt kan utvikle seg uten at den kan spre seg til andre bygninger eller andre deler av bygningen i løpet av en fastsatt tid.

Om bruksendring

Bruksendring er å endre bruken av et rom fra en tillatt bruk til en annen. Dette kan kreve søknad og tillatelse, for eksempel hvis du endrer et rom fra bod til soverom eller arbeidsrom, eller hvis du endrer en bolig til to separate boliger.

Rom for varig opphold har krav til takhøyde, romstørrelse, rømningsvei og lysforhold som må være oppfylt. Du kan søke kommunen om unntak for kravene, men kan ikke regne med å få unntak for krav som går på helse og sikkerhet, for eksempel krav til rømningsvei.

Bruksendring som krever godkjenning, og som ikke er søkt bruksendret, er ulovlig. Kommunen kan etter plan- og bygningsloven kapittel 32 forfølge overtredelser. Kommunen kan pålegge deg å avslutte den ulovlige bruken, eventuelt å rette eller tilbakeføre rommet til godkjent bruk.

Den bygningssakkyndige ser på bruken av boligen opp mot byggetegninger og brannceller

Den bygningssakkyndige ser på byggetegninger hvis de er tilgjengelige, og vurderer da bruken av boligen opp mot tegningene. Bygningssakkyndig kan avdekke om boligen ser ut til å være delt opp i brannceller etter kravene i byggeteknisk forskrift. Reglene om bruksendring og brannceller kan være kompliserte. Søk videre faglige råd om rapporten ikke gir deg svar. Den bygningssakkyndige kan ikke vurdere og svare på alle spørsmål, og kan heller ikke vite om kommunen kan gi unntak for kravene som gjelder. [Vil du vite mer?](#)

Arealer

Enebolig

Etasje	Bruksareal BRA m ²				
	Totalt	P-ROM	S-ROM	Primærareal (P-ROM)	Sekundærareal (S-ROM)
2. Etasje	57	54	3	Gang , Soverom , Soverom 2, Soverom 3	Bod
1. Etasje	77	77	0	Kjøkken , Stue , Stue 2, Stue 3, Gang , Bad , Vindfang	
Sum	134	131	3		

Ny arealstandard

Etasje	Bruksareal BRA m ²					
	Internt bruksareal (BRA-i)	Eksternt bruksareal (BRA-e)	Innglasset balkong (BRA-b)	SUM	Åpent areal (TBA)	Ikke målbart areal (ALH)
2. Etasje	57			57		10
1. Etasje	77			77		
SUM	134					10
SUM BRA	134					

Kommentar

Areal etter innvendig oppmåling på stedet med laser avstandsmåler.

Andre etasje har skråtak, og deler av andre etasje er ikke målbart areal grunnet lav takhøyde iht. "Takstbransjens retningslinjer ved arealmåling".

Lovlighet

Byggetegninger

Det foreligger ikke tegninger

Kommentar:

Brannceller

Er det påvist synlige tegn på avvik i branncelleinndeling ut ifra dagens byggt teknisk forskrift?

Ja Nei

Nyere håndverkstjenester

Er det ifølge eier utført håndverkstjenester på boligen siste 5 år?

Ja Nei

Krav for rom til varig opphold

Er det påvist avvik i forhold til rømningsvei, dagslysflate eller takhøyde?

Ja Nei

Kommentar:

Uthus

Etasje	Bruksareal BRA m ²				
	Totalt	P-ROM	S-ROM	Primærareal (P-ROM)	Sekundærareal (S-ROM)
Etasje	22	0	22		
Sum	22	0	22		

Ny arealstandard

Etasje	Bruksareal BRA m ²					Åpent areal (TBA)	Ikke målbart areal (ALH)
	Internt bruksareal (BRA-i)	Eksternt bruksareal (BRA-e)	Innglasset balkong (BRA-b)	SUM			
Etasje		22		22			
SUM		22					
SUM BRA	22						

Kommentar

Areal etter innvendig oppmåling på stedet med laser avstandsmåler.

Garasje

Etasje	Bruksareal BRA m ²					Sekundærareal (S-ROM)
	Totalt	P-ROM	S-ROM	Primærareal (P-ROM)		
Etasje	28	0	28			
Sum	28	0	28			

Ny arealstandard

Etasje	Bruksareal BRA m ²					Åpent areal (TBA)	Ikke målbart areal (ALH)
	Internt bruksareal (BRA-i)	Eksternt bruksareal (BRA-e)	Innglasset balkong (BRA-b)	SUM			
Etasje		28		28			
SUM		28					
SUM BRA	28						

Kommentar

Areal etter innvendig oppmåling på stedet med laser avstandsmåler.

Befarings - og eiendomsopplysninger

Befaring

Dato	Til stede	Rolle
02.11.2023	Jan Martin Rønning	Takstingeniør
	Oddgeir Frette	Kunde

Matrikkeldata

Kommune	gnr.	bnr.	fnr.	snr.	Areal	Kilde	Eieforhold
3418 ÅSNES	144	16		0	819.6 m ²	BEREGNET AREAL (Ambita)	Eiet

Adresse

Hukusjøvegen 7

Hjemmelshaver

Frette Oddgeir

Kommune	gnr.	bnr.	fnr.	snr.	Areal	Kilde	Eieforhold
3418 ÅSNES	144	37		0	484 m ²	Kartverket	Eiet

Adresse

Hjemmelshaver

Frette, Oddgeir

Eiendomsopplysninger

Beliggenhet

Eiendommen ligger blant spredt boligbebyggelse i Åsa, cirka 12 km vest for Flisa som er kommunesentrum.

Adkomstvei

Direkte adkomst fra Hukusjøvegen som er en fylkesvei. Veien går nært boligen, og mellom boligen og garasjen.

Tilknytning vann

Privat vann fra Nordre Åsa Vannverk.

Tilknytning avløp

Privat avløp som deles med to naboer.

Regulering

Eiendommen ligger i et område som er regulert til boligformål i kommuneplanen.

Om tomten

Tomten er noe kupert og opparbeidet med plen, diverse prydbusker og beplantning.

Tinglyste/andre forhold

Det foreligger 2 tinglyste heftelser på eiendommen: 1 avtale angående felles vannledning/vannverk fra 1973 og 1 grensegangssak fra 1991.

Siste hjemmelsovergang

År

2020

Kilder og vedlegg

Dokumenter

Beskrivelse	Dato	Kommentar	Status	Sider	Vedlagt
Egenerklæring	05.11.2023		Gjennomgått	0	Nei
Statens Kartverk	06.11.2023		Gjennomgått	0	Nei
Prospekt	08.07.2020	Dato gjelder for boligsalgsrapporten i prospektet.	Gjennomgått	0	Nei
Reguleringsplaner	23.09.2019		Gjennomgått	0	Nei
Grunnbokutskrift	06.11.2023		Gjennomgått	0	Nei

Tilstandsrapportens avgrensninger

STRUKTUR • REFERANSENIVÅ • TILSTANDSGRADER

- Rapporten er basert på innholdskrav i Forskrift til avhendingslova (tryggere bolighandel). Formålet er å gi en tilstandsanalyse til bruk for den som bestiller og/eller i et salg til forbruker, og ikke for andre tredjeparter. Rapportens omfang, struktur, metode og begrepsbruk følger i hovedsak Norsk Standard NS 3600:2018 (Teknisk tilstandsanalyse ved omsetning av bolig), samt Takstbransjens retningslinjer ved tilstandsrapportering for boliger og Takstbransjens retningslinjer for arealmåling.
- Tilbakeholdt eller uriktig informasjon som har betydning for vurderingen, er ikke bygningssakkyndiges ansvar. Rapporten beskriver avvik, altså en tilstand som er dårligere enn referansenivået. Rapporten framhever normalt ikke positive sider ved boligen ut over det som fremgår av tilstandsgradene.
- Tilstanden angis i rapporten og gir uttrykk for en gitt forventet tilstand blant annet vurdert ut fra alder og normal bruk slik:

i) **Tilstandsgrad 0, TG0:** Ingen avvik eller skader. I tillegg må bygningsdelen være tilnærmet ny, mindre enn 5 år, og det foreligger dokumentasjon på faglig god utførelse.

ii) **Tilstandsgrad 1, TG1:** Mindre avvik. Normal slitasje. Strakstiltak ikke nødvendig. TG1 kan gis når bygningsdelen er tilnærmet ny og det ikke foreligger dokumentasjon på faglig god utførelse.

iii) **Tilstandsgrad 2, TG2:** Vesentlige avvik, og mindre avvik som etter NS 3600 gir TG 2, men som ikke nødvendigvis krever umiddelbare tiltak. I denne rapporten kan TG2 i Rapportsammendrag være inndelt i TG2 som krever tiltak og de som ikke krever umiddelbare tiltak. Konstruksjonen har normalt enten feil utførelse, en skade eller symptomer på skade, sterk slitasje eller nedsatt funksjon. Vedlikehold eller tiltak trengs i nær fremtid, det er grunn til å varsle fare for skader på grunn av alder eller overvåke spesielt på grunn av fare for større skade eller følgeskade. For skjulte konstruksjoner vil alder i seg selv være et symptom som kan gi TG2. For synlige konstruksjoner kan alder sammen med andre symptomer og momenter gi TG2. Avvik under TG2 kan gis sjablongmessig anslag.

iv) **Tilstandsgrad 3, TG3:** Store eller alvorlige avvik. Kraftige symptomer på forhold som man må regne med trenger utbedring straks eller innen kort tid. Påvist funksjonssvikt eller sammenbrudd. Avvik under TG3 skal gis sjablongmessig anslag.

v) **Tilstandsgrad TGiu:** Ikke undersøkt/ikke tilgjengelig for undersøkelse.

- Ved TG0 og TG1 gis det normalt ingen begrunnelse for valg av tilstandsgrad, fordi bygningen eller bygningsdelen da bare har normal slitasje. For anbefalte tiltak ved TG2 og TG3 må bruker av rapporten vurdere om tiltakene er nødvendige og lønnsomme. Hva det vil koste å utbedre rom eller bygningsdeler er et sjablongmessig anslag basert på registrert avvik og angitte tiltak i rapporten. Anslaget er gitt på generelt grunnlag og basert på erfaringstall i seks intervaller, og kan ikke forveksles med en konkret vurdering og tilbud fra en entreprenør eller håndverker. Det må eventuelt innhentes tilbud for en nærmere undersøkelse, og konkret og nøyaktig vurdering av utbedringskostnad. Kostnader til ikke oppdagede avvik/utbedringer/feil kan forekomme. Utbedringskostnad avhenger av personlige preferanser og markedspris på materialer og tjenesteyter.

PRESISERINGER

- Avvik vurderes ut fra tekniske forskrifter på godkjenningstidspunktet for bygget. Noen bygningsdeler vurderes

etter gjeldende teknisk forskrift på befaringstidspunktet. Dette gjelder blant annet:

i) Bad, vaskerom (våtrom)

ii) Forhold rundt brann, rømming, sikkerhet, for eksempel rekkverkshøyder/åpninger, ulovlige bruksendringer, brannceller mv.

- For skjulte konstruksjoner slik som vann og avløp uten dokumentasjon, er kvalitet og alder vurdert.

- Fastmonterte installasjoner, for eksempel innfelt belysning (downlights), demonteres ikke for å sjekke dampspærren bak. Dette av hensyn til bygningssakkyndiges kompetanse og risikoen for skade.

- Kontroll av fukt i konstruksjonen ved hulltaking i bad og vaskerom (våtrom), rom under terreng (kjelleretasje, underetasje og sokkeletasje) eller andre bygningsdeler skjer etter eiers aksept. Hulltaking av våtrom og rom under terreng kan unntaksvis unnlates, se Forskrift til Avhendingsloven.

- Kontroll av romfunksjoner for P-ROM utføres kun når det ikke foreligger godkjente og byggemeldte tegninger, eller når tegninger ikke stemmer med dagens bruk.

- Bygningssakkyndig gir en forenklet vurdering av branntekniske forhold og elektriske installasjoner i boligen dersom det er mer enn fem år siden sist boligen hadde el-tilsyn. Bygningssakkyndig kan anbefale å konsultere offentlige myndigheter eller kvalifisert elektrofaglig fagperson ved behov for grundigere undersøkelser.

TILLEGGSENDERSØKELSER

Etter avtale kan tilstandsanalysen utvides til også å omfatte tilleggssundersøkelser utover minimumskravet i forskriften.

BEFARINGEN

Rapporten gir en vurdering av byggverk og bygningsdeler som bygningssakkyndig har observert, og som fremkommer av Forskrift til avhendingsloven. Rapporten er likevel ingen garanti for at det ikke kan finnes skjulte feil, skader og mangler. NS 3600:2018 (Teknisk tilstandsanalyse ved omsetning av bolig) har undersøkelsesnivå fra 1 til 3, der undersøkelsesnivå 1 er det laveste og baseres på visuell observasjon. Rapporten baseres på undersøkelsesnivå 1 med få unntak (våtrom og rom under terreng). I praksis betyr dette at gjennomføringen av befaringen begrenses som følger:

- Det utføres kun visuelle observasjoner på tilgjengelige flater uten fysiske inngrep (f.eks. riving).

- Flater som er skjult av snø eller på annen måte ikke er tilgjengelig eller skjult, blir ikke kontrollert. Det foretas ikke funksjonssprøving av bygningsdeler, som isolasjon, piper, ventilasjon, el. anlegg, osv.

- Det gis ingen vurdering av boligens tilbehør, hvite- og brunevarer og annet inventar. Dette gjelder også integrert tilbehør.

- Inspisering av yttertak er basert på det som er synlig, normalt på insiden fra loftet og utvendig fra stige/bakkenivå. Befaring av tak må være sikkerhetsmessig forsvarlig for å kunne gjennomføres.

- Stikkprøvetakninger er utvalgt tilfeldig og kan innebære kontroll under overflaten med spiss redskap eller lignende.

Tilstandsrapportens avgrensninger

UTTRYKK OG DEFINISJONER

- Tilstand: Byggverkets eller bygningsdelens tekniske, funksjonelle eller estetiske status på et gitt tidspunkt.
- Symptom: Observerbart forhold som gir indikasjon på hvilken tilstand et byggverk eller en bygningsdel befinner seg i. Benyttes ved beskrivelse av avvik.
- Skadegjørere: Zoologiske eller biologiske skadegjørere, i hovedsak råte, sopp og skadedyr.
- Fuktsøk: Overflatesøk med egnet søkeutstyr (fuktindikator) eller visuelle observasjoner.
- Fuktmåling: Måling av fukttinnhold i materiale eller i bakenforliggende konstruksjon ved bruk av egnet måleutstyr (blant annet hammerelektrode og pigger).
- Utvidet fuktsøk (hulltaking): Boring av hull for inspeksjon og fuktmåling i risikoutsatte konstruksjoner, primært i tilstøtende vegger til bad, utforede kjellervegger og eventuelt i oppforede kjellergulv.
- Normal slitasjegrad: Forventet nedsliting av materiale i overflaten som er basert på enkle visuelle observasjoner. Kan vurderes sammen med bygningsdelens alder.
- Forventet gjenværende brukstid: Anslått tid et byggverk eller en del av et byggverk fortsatt vil være tjenlig for sitt formål (NS3600, Termer og definisjoner punkt 3.9)

AREALBEREGNING FOR BOENHETER

- Areal fastsettes etter Forskrift til avhendingsloven, Takstbransjens retningslinjer for arealmåling og Norsk Standard 3940, Areal- og volum-beregninger av bygninger, med veiledning. Hvis det er motsetning mellom disse, gjelder Takstbransjens retningslinjer.
- Areal oppgis i hele kvadratmeter i rapporten, og gjelder for det tidspunkt oppmålingen fant sted.
- Bruksareal (BRA) er det måleverdige arealet som er innenfor omsluttete vegger målt i gulvhøyde (bruttoareal minus arealet som opptas av yttervegger). I tillegg til gulvhøyde gjelder regler om fri bredde for at arealet skal være målbart, med betydning for BRA av for eksempel loft med skråtak. Samlet BRA for et plan eller en bruksenhet er P-ROM og S-ROM til sammen. P-ROM er måleverdige rom som benyttes til kort eller langt opphold. P-ROM er bruksareal av primærdelen. Vegger mellom P-ROM måles som P-ROM. S-ROM er måleverdige rom som benyttes til lagring, og tekniske rom. Rom skal ha atkomst og gangbart gulv for å kunne regnes som S-ROM/målbart areal.
- Fordelingen mellom P-ROM og S-ROM er basert på retningslinjene og bygningssakkyndiges eget skjønn. Bruken av et rom på befaringstidspunktet har betydning for om rommet defineres som P-ROM eller S-ROM. Dette betyr at rommet både kan være i strid med teknisk forskrift og mangle godkjenning i kommunen for den aktuelle bruken, uten at dette vil få betydning for valg av arealkategori.
- Eiendommens markedsverdi kan ikke baseres på en rent matematisk beregning i forhold til antall kvadratmeter opplyst i rapporten. Opplysninger om areal kan altså ikke alene benyttes for beregning av eiendommens verdi.

PERSONVERN

Norsk takst, bygningssakkyndig og takstforetaket behandler person-opplysninger som bygningssakkyndig trenger for å kunne utarbeide rapporten. Personvernerklæring med informasjon om bruk av personopplysninger og dine rettigheter finner du her www.norsktakst.no/norsk/om-norsktakst/personvernerklaering/

DELING AV PERSONOPPLYSNINGER FOR TRYGGERE BOLIGHANDEL OG MULIG RESERVASJON

Norsk takst og deres samarbeidspartnere benytter personopplysninger fra rapporten for analyse- og statistikkformål, samt utvikling og drift av produkter og tjenester for takstbransjen og andre aktører i bolig-omsetningen. Les mer om dette og hvordan du kan reservere deg på <https://www.norsktakst.no/norsk/om-norsktakst/personvernerklaering/reservasjon/>

Vendu lager en boliganalyse basert på opplysninger fra rapporten. Les mer om dette og hvordan du kan reservere deg her: <https://samtykke.vendu.no/AE1758>

KLAGEORDNING FOR FORBRUKERE

Er du som forbruker misfornøyd med bygningssakkyndiges arbeid eller opptreden ved taksering av bolig eller fritidshus, se www.takstklagenemnd.no for mer informasjon