

aktiv.



Hukusjøvegen 7, 2266 ARNEBERG

**Koselig enebolig over to plan med
3 romslige soverom. Garasje og
uthus. Noe moderniseringsbehov.**



Eiendomsmegler

Viktor Nybråten

Mobil 902 18 066

E-post viktor.nybraten@aktiv.no

Aktiv Eiendomsmegling Elverum

Storgata 15, 2405 ELVERUM. TLF. 62 43 14 20

Nøkkelinformasjon

Prisant.:	Kr 990 000,-
Omkostn.:	Kr 41 792,-
Total ink omk.:	Kr 1 031 792,-
Selger:	Oddgeir Frette
Salgsobjekt:	Enebolig
Eierform:	Eiet
Byggeår:	1926
BRA/P-rom:	134/131 m ²
Tomtstr.:	1303.6 m ²
Gnr./bnr.	Gnr. 144, bnr. 16 Gnr. 144, bnr. 37
Oppdragsnr.:	1211230470

Ditt nye hjem?

Velkommen til Hof/Åsa og Hukusjøvegen 7!

En landlig eiendom på ca. 1,3 mål som er bebygd med en enebolig over to plan, en garasje på 28m² og et uthus på 22m². I boligens første etasje har du 2 entréer, kjøkken, 3 stuer og bad, mens i 2. etasje finner du 3 romslige soverom. Boligen er malt utvendig og innvendig i 2023, men har noe moderniseringsbehov for å tilfredsstillere dagens krav til standard. Tomten er opparbeidet med plen og diverse beplantning.

Eiendommen ligger i landlige omgivelser med spredt boligbebyggelse, sentralt i Hof/Åsa i Åsnes kommune. Fra eiendommen er det ca. 5,8 km til Jara barneskole og barnehage. Bussholdeplass ligger rett utenfor eiendommen. Ca. 15 km til både Flisa og Kirkenær, hvor du finner et utvalg av caféer, restauranter, kjøpesenter og andre servicetilbud.



Innhold

Nøkkelinformasjon	2
Om eiendommen	4
Bilder	16
Plantegninger	30
Tilstandsrapport	33
Egenerklæringsskjema	59
Nabolagsprofil	64
Budskjema	73

Om eiendommen

Om eiendommen

Areal

Enebolig:

Totalt: BRA 134 m² / P-rom 131 m².

1. etasje: BRA 77 m² / P-rom 77 m².

2. etasje: BRA 57 m² / P-rom 54 m².

Følgende rom inngår som primærrom:

1. etasje: Kjøkken, stue, stue 2, stue 3, gang, bad og vindfang.

2. etasje: Gang, soverom, soverom 2 og soverom 3.

Følgende rom inngår som sekundærrom:

2. etasje: Bod.

Uthus:

Totalt: BRA 22 m² / P-rom 0 m².

Garasje:

Totalt: BRA 28 m² / P-rom 0 m².

Areal i salgsoppgaven er hentet i fra tilstandsrapport fra takstmann. Fordelingen mellom primærrom (P-rom) og sekundærrom (S-rom) er basert på bruken av rommene på befaringstidspunktet, uten at det er tatt hensyn til lover og/eller forskrifter. Rommenes bruk kan derfor være i strid med byggeforskriftene og/eller registrert/godkjent bruk. Se eventuelle anmerkninger under punktet «Ferdigattest/midlertidig brukstillatelse».

Tomtebeskrivelse

Eiertomt på totalt ca. 1 303,6m² som består av 2 teiger. Tomten er noe kupert og opparbeidet med plen, diverse prydbusker og beplantning.

Gnr. 144, bnr. 16 har et areal på ca. 819,6m².

Gnr. 144, bnr. 37 har et areal på ca. 484m².

Tomtestørrelse/-areal er hentet fra matrikelutskrift (basert på oppmåling i digitalt kart). Det gjøres oppmerksom på at denne type arealangivelse (med tilhørende kart) kan være upresis og at man dermed kan få avvik i både areal og grenser ved en

eventuell fremtidig oppmåling. Mangel grunnet avvikende grenser og/eller arealsvikt kan derfor ikke påberopes.

Beliggenhet

Eiendommen ligger i landlige omgivelser med spredt boligbebyggelse, sentralt i Hof/Åsa i Åsnes kommune. Fra eiendommen er det ca. 5,8 km til Jara barneskole og barnehage. Bussholdeplass ligger rett utenfor eiendommen. Ca. 15 km til både Flisa og Kirkenær, hvor du finner et utvalg av caféer, restauranter, kjøpesenter og andre servicetilbud.

Åsa har eget idrettslag med grendehus og klubbhus ved fotballbanen. Her er det også café hver mandag formiddag. Det er flotte skiløyper i nærheten på vinteren, og om sommeren kan du gå topptur opp til idylliske Kariskjæret.

Er du glad i kulturliv og idrett, er Åsneshallen kun ca. 12 km unna, der kan du kose deg med en treningsøkt, en konsert eller en tur i klatreveggen. Det er i tillegg lagt opp til organisert idrett i hallen, blant annet håndball. Vil du ta en tur i svømmehallen er den lokalisert ca. 13 km unna, på Åsnes ungdomsskole. I umiddelbar nærhet fra svømmehallen finner du idrettsanlegget hvor det er volleyballbane og kunstgressbane for barn og unge. Her er også barnehager og skoler lokalisert.

Er du glad i friluft- og uteaktiviteter har du gode muligheter til dette rett utenfor døren eller generelt i nærområdet. Bade- og fiskemuligheter har du i umiddelbar nærhet på Hukusjøen, Glomma og Flisaelva. Kjølaberget ligger i området, og tar du turen opp, kan du nyte utsikten over nærområdene.

Bygningssakkyndig

Øystein Opås Takstforretning AS

Type takst

Tilstandsrapport

Byggemåte

Enebolig - Byggeår: 1926.

Boligen er oppført på ringmur av betong. Tilbygget inngangsparti er oppført på lettklinkerblokker. Boligen har takkonstruksjon av taksperrer med taktekking av metallplater. Takrenner, nedløpsrør og beslag er av metall. Vegger er av bindingsverkskonstruksjon fra byggeår utvendig kledd med stående bordkledning. Boligen har i hovedsak malte trevinduer med 2- lags isolerglass, men det er enkelte trevinduer med enkle glass og enkelte trevinduer med koblet glass. Det er to malte ytterdører av tre.

Uthus - Byggeår: 1926.

Uthus oppført med støpt plate på mark og vegger murt av blokker av porebetong. Takkonstruksjon av taksperrer teknet med metallplater. Bygget er inndelt i tre bodrom og det er tre gangdører. Vindu for lysinnslipp i ett bodrom.

Garasje - Ukjent byggeår.

Garasje oppført med støpt plate på mark med ringmur av lettklinkerblokker og vegger av bindingsverkskonstruksjon utvendig kledd med stående bordkledning og innvendig kledd med sponplater. Takkonstruksjon trolig av stedsbygde takstoler med taktekking av metallplater. Det er en vippeport, gangdør, vindu for lysinnslipp og innlagt strøm til stikkontakt. Det er en tilbygget bod med egen gangdør, og boden har betydelige skjevheter.

Beskrivelse av byggemåte er hentet fra tilstandsrapport utført av Øystein Opås Takstforretning AS.

Tilstandsrapporten angir også byggetekniske tilstandssvekkelser (tilstandsgrader -TG).

For denne eiendommen er det gitt tilstandsgrad TG 2 (avvik som ikke krever umiddelbare tiltak) for følgende bygningsdeler-/komponenter:

- * Tekniske installasjoner > Vannledninger: Mer enn halvparten av forventet brukstid er passert på innvendige vannledninger.
- * Tomteforhold > Utvendige vann- og avløpsledninger: Mer enn halvparten av forventet brukstid er passert på utvendige vannledninger.

Det er gitt tilstandsgrad TG 2 (avvik som kan krevet tiltak) for følgende bygningsdeler-/komponenter:

- * Utvendig > Nedløp og beslag: Det mangler snøfangere på hele eller deler av taket, men det var ikke krav om dette på byggemeldingstidspunktet. Det er påvist frostsprengt nedløpsrør.
- * Utvendig > Veggkonstruksjon: Det er påvist spredte råteskader i bordkledningen. Omramming rundt vinduer er ført helt ned til vannbrett. Dette har ført til oppsprekking og det medfører økt risiko for råteskader.
- * Utvendig > Takkonstruksjon/Loft: Det er påvist fuktskjolder/skader i takkonstruksjonen. Det er påvist misfarget treverk rundt pipe, og dette skyldes enten utett beslag eller at pipe trekker til seg fukt i våte perioder. Det er påvist råteskadet vindski.
- * Utvendig > Vinduer: Det er påvist noen glassruter som er punktert eller sprukne. Det er feil fallforhold på vannbrett, og dette har ført til vannansamling og isdannelse. Dette medfører økt risiko for råteskader i omramming. Vinduene er av en alder der punktering av glass plutselig kan forekomme. Trekk bør også kunne forventes gjennom eldre vinduer. Det er påvist misfarget- og oppsprukket treverk mellom koblede glass på vinduer. Ett vindu mot nord på kneloft er kledd inn i vegg og dette er ikke

tilgjengelig for inspeksjon.

- * Utvendig > Dører: Det er påvist dører som er vanskelig å åpne eller lukke. Det er sprukket dørterskel på ytterdør, og dører er av eldre dato.
- * Innvendig > Overflater: Det er i hovedsak helhetlige overflater, men det er påvist enkelte avvik som: Løs tapet som bølger seg i hjørner. Løs gulvbeleggskjøt. Slipp i langsgående laminatskjøt.
- * Innvendig > Pipe og ildsted: Mer enn halvparten av forventet brukstid er passert på pipe. Ildfast plate mangler på gulvet under sotluke/feieluke på pipe. Sotluke var overmalt på befaringsdagen og denne lot seg ikke åpne.
- * Innvendig > Krypkjeller: Det er begrenset tilgang til hele krypkjelleren. Det er stedvis påvist fuktnivå som tilsier at konstruksjonen kan ha fuktskader. Det er påvist fukt i bærebjelke ved luke, men det er ikke oppdaget synlige fuktskader.
- * Innvendig > Innvendige trapper: Trappen er nokså bratt og lite egnet for trapp mellom boligrom. Rekkverkshøyder er under dagens forskriftskrav til rekkverk i trapper. Åpninger i rekkverk er større enn dagens forskriftskrav til rekkverk i trapper. Det mangler håndløper i trappeløpet.
- * Innvendig > Innvendige dører: Enkelte dører er vanskelig å åpne/lukke.
- * Innvendig > Andre innvendige forhold: Det er påvist museavføring på kneloft, og dette tyder på at det er tilgang for mus i konstruksjoner.
- * Våtrom > 1. Etasje > Bad > Tilliggende konstruksjoner våtrom: Hulltaking er ikke foretatt da det allerede er påvist andre avvik i våtsonen.
- * Tekniske installasjoner > Avløpsrør: Det er ikke påvist tilfredsstillende stakemulighet på avløpsanlegg. Mer enn halvparten av forventet brukstid er passert på innvendige avløpsledninger.
- * Tekniske installasjoner > Ventilasjon: Det er påvist mangelfull ventilasjon på ett eller flere rom i boligen.
- * Tekniske installasjoner > Varmtvannstank: Det er ikke påvist tilfredsstillende el-tilkobling av varmtvannstank iht. gjeldende forskrift. Det er påvist at varmtvannstank er over 20 år. Det er ikke påvist tilfredsstillende avrenning eller annen kompenserende løsning fra varmtvannstank.
- * Tomteforhold > Grunnmur og fundamenter: Det er registrert skråriss som er symptom på setninger.
- * Tomteforhold > Terrengforhold: Det er ikke tilfredsstillende fall fra bolig.

Det er gitt tilstandsgrad TG 3 (store eller alvorlige avvik) for følgende bygningsdeler-/komponenter:

- * Utvendig > Takteking: Mer enn halvparten av forventet brukstid er passert på taktekingen. Takteking har passert forventet levetid. Boligen har ikke tett undertak.
- * Innvendig > Etasjeskille/gulv mot grunn: Målt høydeforskjell på over 20 mm innenfor en lengde på 2 meter. Tilstandsgrad 3 gis med bakgrunn i standardens krav til godkjente måleavvik.
- * Våtrom > 1. Etasje > Bad > Generell: Våtrommet må oppgraderes for å tåle normal bruk etter dagens krav. Det er påvist fuktskadet baderomsplate i dusjhjørnet. Vindu er plassert i den definerte våtsonen. Det er påvist utett sveis i hjørne på gulvbelegg.

Badet har bare naturlig ventilasjon. Forventet brukstid har passert for sanitærinstallasjoner.

* Tekniske installasjoner > Elektrisk anlegg: Boligen har åpent elektrisk anlegg med både jordede og ujordede stikkontakter og sikringsskap med skrusikringer plassert i gang i andre etasje.

For ytterligere/detaljerte beskrivelser av avvik, øvrige tilstandsgrader og bygningsteknisk utførelse, også ved eventuelle andre bygninger, se tilstandsrapport som er et vedlegg i salgsoppgaven.

Sammendrag selgers egenerklæring

Selger har utarbeidet en egenerklæring (vedlagt salgsoppgaven) som kjøper må gjøre seg kjent med før budgivning. Selger har i egenerklæringen bemerket følgende:

8. Kjenner du til om det er/har vært f.eks. sprekker i mur, skjeve gulv eller lignende?

Svar: Ja.

Beskrivelse: Skjevt gulv i den ene stuen.

Innhold

Eneboligen inneholder:

1. etasje: Entré, bad, kjøkken, spisestue, stue, stue og entré/trapperom.

2. etasje: Gang/trapperom, 3 soverom og bod.

Eiendommen er også bebygd med en garasje på 28m² og et uthus på 22m² som består av 3 bodrom.

Standard

Enebolig - Byggeår: 1926.

Noe enkel boligstandard. Etterslep på vedlikehold og modernisering.

Uthus - Byggeår: 1926.

Enkel standard. Etterslep på vedlikehold.

Garasje - Ukjent byggeår.

Enkel standard. Etterslep på vedlikehold.

Innbo og løsøre

Bransjens liste over løsøre og tilbehør legges til grunn for salget dersom ikke annet fremkommer av salgsoppgaven. Listen følger vedlagt salgsoppgaven. Det er full avtalefrihet om hva som skal følge med bolig og fritidsbolig ved salg. Hvis hvitevarer og/eller annet teknisk utstyr medfølger, gis det ingen garantier i forhold til tilstand, funksjonalitet og levetid på disse.

Hvitevarer

Kun hvitevarer som er spesifikt angitt i salgsoppgaven, følger med. Dette gjelder uavhengig av om hvitevaren(e) eventuelt kan anses som integrerte.

TV/Internett/Bredbånd

Innlagt fiber.

Parkering

I garasje eller på biloppstillingsplasser på egen gårdsplass.

Diverse

Det elektriske anlegget ble sist gang kontrollert den 30.08.2004, uten pålegg om utbedringer. Dette gir likevel ingen garanti for at anlegget er uten feil/mangler eller er tilpasset dagens krav og/eller bruksmønster. Neste kontroll kan forventes i 2024.

Energi

Oppvarming

Oppvarming med ved og elektrisitet. Vedfyring med eldre vedovn i den ene stuen. Elektrisk oppvarming med panelovner og gulvvarme på badetrom.

Energikarakter

G

Energifarge

Rød

Info energiklasse

Alle som skal selge eller leie ut bolig må som hovedregel energimerke boligen og fremskaffe en energiattest. Unntak gjelder blant annet for frittstående bygninger med bruksareal på mindre enn 50 m². Det er eier som plikter å fremlegge energiattest og eier er selv ansvarlig for at opplysningene er riktige. For ytterligere informasjon se www.energimerking.no. Dersom eier har energimerket boligen vil komplett energiattest fås ved henvendelse til megler.

Økonomi

Kommunale avgifter

Kommunale avgifter utgjør totalt ca. kr. 11 091,25,- for 2023.

For 2023 gjelder følgende satser for kommunale avgifter (inkl. mva.):

- * Eiendomsskatt: Kr. 3 931,-
- * Renovasjon: Kr. 3 981,25,-
- * Administrasjonsgebyr: Kr. 75,-
- * Septik felles anlegg: Kr. 2 370,-
- * Tilsyn spredt avløp: Kr. 84,-
- * Feie- og tilsynsgebyr: Kr. 650,-

Størrelse på renovasjonsavgift avhenger av størrelse på dunk(er). Feie- og tilsynsgebyr avhenger av hvor mange pipeløp som må feies/inspiseres. Det gjøres oppmerksom på at avgiftene normalt justeres/reguleres årlig.

Formuesverdi primær

Kr 444 583,- per 31.12.2021.

Formuesverdi sekundær

Kr 1 600 499,- per 31.12.2021.

Info vannavgift

Ca. kr. 1.700,- per år til Nordre Åsa vannverk. Det årlige beløpet kan bli mer om det utbedres noe.

Tilbud lånefinansiering

Aktiv Eiendomsmegling samarbeider med sparebankene i Eika Alliansen om formidling av finansielle tjenester. Ta gjerne kontakt med megler for formidling av et uforpliktende tilbud om finansiering. Meglerforetaket kan motta provisjon ved formidling av finansielle tjenester.

Offentlige forhold

Eiendommens betegnelse

Gårdsnummer 144, bruksnummer 16 i Åsnes kommune.

Gårdsnummer 144, bruksnummer 37 i Åsnes kommune.

Tinglyste heftelser og rettigheter

Kommunen har legalpant i eiendommen for eventuelle ubetalte kommunale skatte- og avgiftskrav.

Følgende tinglyste heftelser (dokument) vil følge med eiendommen:

* Erklæring/avtale, tinglyst den 20.08.1973 - Dokumentnr: 2865. Bestemmelse om felles vannverk/ledning.

* Erklæring/avtale, tinglyst den 25.02.1991 - Dokumentnr: 556. Grensegangssak.

Følgende tinglyste rettigheter (dokument) vil følge med eiendommen:

* Bestemmelse om vannrett, tinglyst den 10.11.1970 - Dokumentnr: 3218. Rettighet hefter i: Gnr. 176, bnr. 7 i Åsnes kommune.

Dokumentet kan ses hos meglerforetaket eller utleveres på forespørsel.

Ferdigattest/brukstillatelse

Det er ikke utstedt ferdigattest eller midlertidig brukstillatelse for noe av bygningsmassen. Kommunen opplyser om at garasjen er byggemeldt.

Som et utgangspunkt skal det foreligge ferdigattest. Det er innført bestemmelser i plan- og bygningsloven som sier at ferdigattest ikke vil bli gitt for oppførte bygg som er søkt før 01.01.1998. Man kan dermed ikke søke om ferdigattest for slike bygg. Dette betyr ikke at ulovlig oppførte bygg blir lovlige, men bare at byggesaken ikke lenger skal avsluttes med ferdigattest. Det skal uansett foreligge midlertidig brukstillatelse. Midlertidig brukstillatelse er en forutsetning for at et tiltak kan tas i bruk. Manglende midlertidig brukstillatelse betyr da rent formelt at bygget ikke er lovlig tatt bruk.

Det er mottatt tegninger av garasjen, disse synes å stemme overens med dagens garasje.

Det er ikke mottatt byggetegninger av eneboligen eller uthuset. Man har derfor ikke kunnet kontrollere hvor vidt dagens bygninger og planløsning (herunder formål/bruk) er godkjent eller er i samsvar med eventuelle godkjente tegninger og tiltak. Dette betyr videre at det kan være rom som er inntatt som primærrom/-areal i tilstandsrapport, men som ikke er godkjent for varig opphold.

Ovennevnte medfører at man ikke vet hvor vidt eiendommen har lovlighetsmangler eller ikke. Konsekvenser av lovlighetsmangler er at kommunen for eksempel kan gi pålegg om tilbakeføring. Kommunen kan også innkreve tvangsmulkt frem til manglene er brakt i orden. Kjøper overtar ansvar og risiko for nevnte forhold.

Vei, vann og avløp

Eiendommen har adkomst fra offentlig vei og er tilknyttet privat vann og avløp.

Boligen har privat vann fra Nordre Åsa Vannverk med vannledning av plast. Det er tinglyst avtale fra 1973 angående felles vannledning/vannverk.

Privat avløp som deles med to naboer (gnr. 144, bnr. 33 og gnr. 176, bnr. 9). Kommunen opplyser om at avløpsanlegget er gammelt, og bør utbedres på sikt. Det er

ikke kjent med at det foreligger noen avtale vedrørende felles avløpsanlegg.

Det vil på generelt grunnlag kunne hefte usikkerhet ved private vann- og avløpsanlegg over tid. For eksempel kan spredegrøfter tettes, nye offentlige krav kan gjøre eksisterende avløpsanlegg utilfredsstillende og grunnvannstand og øvrige forhold medføre endring i kvalitet og mengde på vann fra borehull og brønner. Det er ikke kjent med at det har blitt tatt vannprøver de senere årene. Det gjøres oppmerksom på at kommunene driver fortløpende kartleggingsarbeid av private anlegg. Dette kan innebære framtidige krav om utbedring av eiendommens avløpsanlegg.

Regulerings og arealplaner

Eiendommen omfattes av kommuneplan for Åsnes kommune 2019-2030, hvor eiendommen er avsatt/utnyttet til nåværende boligbebyggelse.

Adgang til utleie

På generelt grunnlag er det tillatt å leie ut egen bolig eller del av egen bolig, så lenge formålet med utleien er i samsvar med godkjent bruk av gjeldende leieobjekt og/eller areal. Eiendommen står i matrikkelen registrert med én bruksenhet.

Kommentar konsesjon

Erverv av eiendommen er konsesjonsfritt.

Kommentar odelsrett

Det er ikke kjent med at det hviler odel på eiendommen.

Kontraktsgrunnlag

Salgs- og betalingsvilkår

Eiendommen skal overleveres til kjøper i tråd med det som er avtalt. Det er viktig at kjøper setter seg grundig inn i alle salgsdokumentene, herunder salgsoppgave, tilstandsrapport og selgers egenerklæring. Kjøper anses kjent med forhold som er tydelig beskrevet i salgsdokumentene. Forhold som er beskrevet i salgsdokumentene kan ikke påberopes som mangler. Dette gjelder uavhengig av om kjøper har lest dokumentene. Alle interessenter oppfordres til å undersøke eiendommen nøye, gjerne sammen med fagkyndig, før bud inngis. Kjøper som velger å kjøpe usett, kan som hovedregel ikke gjøre gjeldende som mangel noe kjøper burde blitt kjent med ved undersøkelse av eiendommen, eller som er tydelig beskrevet i salgsdokumentene. Hvis noe trenger avklaring, anbefaler vi at kjøper rådfører seg med eiendomsmegler eller en fagkyndig før det legges inn bud.

Kjøper har krav på at eiendommen er i henhold til avtalen. Hvis det ikke er avtalt noe særskilt, kan eiendommen ha en mangel dersom den ikke er slik kjøper må kunne forvente ut ifra blant annet boligens alder, type og synlige tilstand. Det samme gjelder hvis det er holdt tilbake eller gitt uriktige opplysninger om eiendommen som ikke er

rettet i tide på en tydelig måte, og man må gå ut fra at opplysningen har virket inn på avtalen. En bolig som har blitt brukt i en viss tid, har vanligvis blitt utsatt for slitasje, og skader kan ha oppstått. Slik bruksslitasje må kjøper regne med, og det kan avdekkes enkelte forhold etter overtakelse som gjør utbedringer nødvendig. Normal slitasje og skader som trenger utbedring, er innenfor hva kjøper må forvente, og vil ikke utgjøre en mangel.

Boligen kan også ha en mangel hvis opplyst areal avviker fra faktisk størrelse. Avviket må være minst 2 prosent, og minst 1 kvadratmeter. Det er likevel ikke en mangel dersom selger godtgjør at kjøperen ikke la vekt på opplysningen, jf. avhendingsloven § 3-3 (2).

Ved beregning av et eventuelt prisavslag eller erstatning, må kjøper selv dekke tap/kostnader opp til et beløp på kr 10 000 (egenandel). Egenandel kommer først på tale når det er konstatert mangel ved eiendommen.

Hvis kjøper ikke er forbruker, selges eiendommen "som den er", og selgers ansvar er da begrenset, jf. avhl. § 3-9, første ledd 2. pkt. Avhl. § 3-3 (2) fravikes, og hvorvidt et innendørs arealavvik karakteriseres som en mangel vurderes etter avhl. § 3-8. Informasjon om kjøpers undersøkelsesplikt, herunder oppfordringen om å undersøke eiendommen nøye, gjelder også for kjøpere som ikke anses som forbrukere. Med forbrukerkjøp menes kjøp av eiendom når kjøperen er en fysisk person som ikke hovedsakelig handler som ledd i næringsvirksomhet.

Overtakelse

Overtakelse etter nærmere avtale med selger.

Dersom annet ikke avtales, sendes skjøte/hjemmelsdokument for tinglysing i etterkant av overtakelse.

Budgivning

Budgivning i forbrukerforhold

Budgivere oppfordres til å legge inn bud elektronisk. Dette gjøres på eiendommens hjemmeside på aktiv.no, ved å bruke «Gi bud»-knappen. Ved elektronisk budgivning, samtykker budgiver til elektronisk kommunikasjon. Eiendomsmegler skal legge til rette for en forsvarlig avvikling av budrunden og kan ikke videreformidle bud med en kortere akseptfrist enn kl. 12.00 første virkedag etter siste annonserte visning. Etter klokken 11:30 anbefaler vi akseptfrist på minimum 30 minutter. Bud bør legges inn i god tid før konkurrerende buds akseptfrist utløper. For øvrig henvises til forbrukerinformasjon om budgivning i salgsoppgaven. Oppdragsgiver er oppfordret til å ikke ta imot bud direkte fra budgiver, men å henvise budgiver videre til megler. Som kjøper vil du få forelagt kopi av budjournal. Alle bud vil bli gjort kjent for kjøper og selger i handelen. Øvrige budgivere kan be om å få en kopi av budjournal i anonymisert form.

Budgivning utenfor forbrukerforhold

Budgivere oppfordres til å legge inn bud elektronisk. Dette gjøres på eiendommens hjemmeside på aktiv.no, ved å bruke «Gi bud»-knappen. Ved elektronisk budgivning, samtykker budgiver til elektronisk kommunikasjon. Det anbefales at hvert bud har en akseptfrist som muliggjør en forsvarlig avvikling av budrunden. Vi anbefaler minimum 30 minutter akseptfrist. Oppdragsgiver er oppfordret til å ikke ta imot bud direkte fra budgiver, men å henvise budgiver videre til megler.

Opplysningene i salgsoppgaven er godkjent av selger. Alle interessenter oppfordres imidlertid til grundig besiktigelse av eiendommen, gjerne sammen med fagmann før bud inngis.

Omkostninger kjøpers beskrivelse

990 000,- (Prisantydning)

Omkostninger:

12 900,- (Boligkjøperforsikring HELP (valgfritt))

2 800,- (Boligkjøperforsikring Pluss (valgfritt tillegg))

172,- (Pantattest kjøper - lagt ut av megler)

585,- (Tingl.gebyr pantedokument)

585,- (Tingl.gebyr skjøte)

24 750,- (Dokumentavgift (forutsatt salgssum: 990 000))

41 792,- (Omkostninger totalt)

1 031 792,- (Totalpris inkl. omkostninger)

Omkostninger kjøpers beløp

Kr 41 792

Betalingsbetingelser

Med mindre annet er avtalt forutsettes det at kjøpesum inkludert omkostninger er innbetalt og disponibelt på meglerforetakets klientkonto innen overtakelse.

Kjøpesummen skal innbetales fra norsk finansinstitusjon og/eller fra kjøpers egen konto i norsk finansinstitusjon.

Hvitvaskingsreglene

Megler har plikt til å gjennomføre kundetiltak. Hvis kjøper ikke bidrar til at megler får gjennomført kundetiltak og dette fører til at transaksjonen ikke kan gjennomføres eller blir forsinket, misligholder kjøper avtalen. Etter 30 dager er misligholdet vesentlig. Dette gir selger rett til å heve og gjennomføre dekningssalg for kjøpers regning.

Personopplysningsloven

Personopplysninger blir behandlet i samsvar med personopplysningsloven.

Boligselgerforsikring

Selger har tegnet boligselgerforsikring som dekker selgers ansvar etter avhendingsloven begrenset oppad til MNOK 14. I den forbindelse har selger utarbeidet en egenerklæring som kjøper bør gjøre seg kjent med før budgivning.

Boligkjøperforsikring

Vedlagt i salgsoppgaven følger informasjon om Boligkjøperforsikring Pluss og Boligkjøperforsikring fra HELP Forsikring AS. Boligkjøperforsikring er en rettshjølpsforsikring som gir trygghet og profesjonell juridisk hjelp dersom det oppdages uventede feil eller mangler ved boligen de neste fem årene. Boligkjøperforsikring Pluss har samme dekning som boligkjøperforsikring, med tillegg av fullverdig advokathjelp på viktige rettsområder i privatlivet. Les mer om begge forsikringene i vedlagte materiell eller på help.no. Det gjøres oppmerksom på at boligkjøperforsikring kun kan tegnes av forbruker. Meglerforetaket mottar kr 3 200/3 500/3 600 i kostnadsgodtgjørelse, avhengig av boligtype, samt et tillegg på kr 1 000 ved salg av Boligkjøperforsikring Pluss.

Meglers vederlag

Det er avtalt en fast provisjon på kr 40.000,- av salgssummen ved gjennomføring av salgsoppdraget. I tillegg kommer tilretteleggingsgebyr (kr 15.900,-), oppgjørshonorar (kr 6.250,-), visningshonorar (kr 2.000,-), markedspakke (kr 12.900,-) samt innhenting av opplysninger (kr 9.600,-). Alle beløp er inklusive mva. Meglerforetaket har ikke krav på provisjon og oppgjørshonorar dersom handel ikke kommer i stand i oppdragstiden eller hvis oppdraget sies opp.

Oppdragsansvarlig

Viktor Nybråten
Eiendomsmegler
viktor.nybraten@aktiv.no
Tlf: 902 18 066

Aktiv Eiendomsmegling Elverum AS, Storgata 15
2408 Elverum
Tlf: 624 31 420

Salgsoppgavedato

10.11.2023



Velkommen til Hof/Åsa og Hukusjøvegen 7!



Eiendommen ligger i landlige omgivelser med spredt boligbebyggelse, sentralt i Hof/Åsa i Åsnes kommune. Fra eiendommen er det ca. 5,8 km til Jara barneskole og barnehage. Bussholdeplass ligger rett utenfor eiendommen.



Eiendommen er også bebygd med en garasje på 28m².



Uthus på 22m² som består av 3 bodrom.



Enebolig over to plan med 3 romslige soverom. Boligen er malt utvendig og innvendig i 2023, men har noe moderniseringsbehov for å tilfredsstille dagens krav til standard.



Du ønskes velkommen inn i en praktisk entré med god oppbevaringsplass i flere garderobeskap.



Fra entréen kommer du videre inn til et romslig kjøkken. På kjøkkenet har du plass til et spisebord som gjør at også kjøkkenet blir et naturlig oppholdsrom.



Heltre kjøkkeninnredning i vinkel med profilerte fronter og heltre benkeplate med nedfelt rustfri servant med to kummer. Det er overskap over deler av innredning og et flislagt felt mellom benkeplate og overskap.



Spisestuen ligger i et eget rom i naturlig tilknytning til kjøkkenet. Her har du god plass til et stort spisebord!



Spisestuen har store vindusflater mot to ulike himmelretninger som sørger for rikelig med naturlig lys.



Boligen har 3 stuer i 1. etasje.



Store og fine oppholdsrom med god plass til ulike soner og sittegrupper.



I hjørnet av den ene stuen har du en sjarmerende eldre vedovn som gir god varme på vinterstid.



Alle innvendige overflater er malt i 2023.



Entré/trapperom med adkomst til boligens 2. etasje.



I boligens 2. etasje finner du 3 romslige soverom og en praktisk bod med gode lagringsmuligheter.



Stort hovedsoverom med god plass til stor dobbeltseng med tilhørende nattbord.



På soverommet har du rikelig med oppbevaringsplass i flere plassbygde garderobeskap.



Det er også ytterligere plass til en kontorpult eller kommoder.



Soverom 2 er også et romslig soverom med plass til dobbeltseng.



Soverommet har ellers plass til kontorpult, kommode og oppbevaringsplass i plassbygde garderobeskap.



Soverom 3 er nok et lyst og romslig soverom.

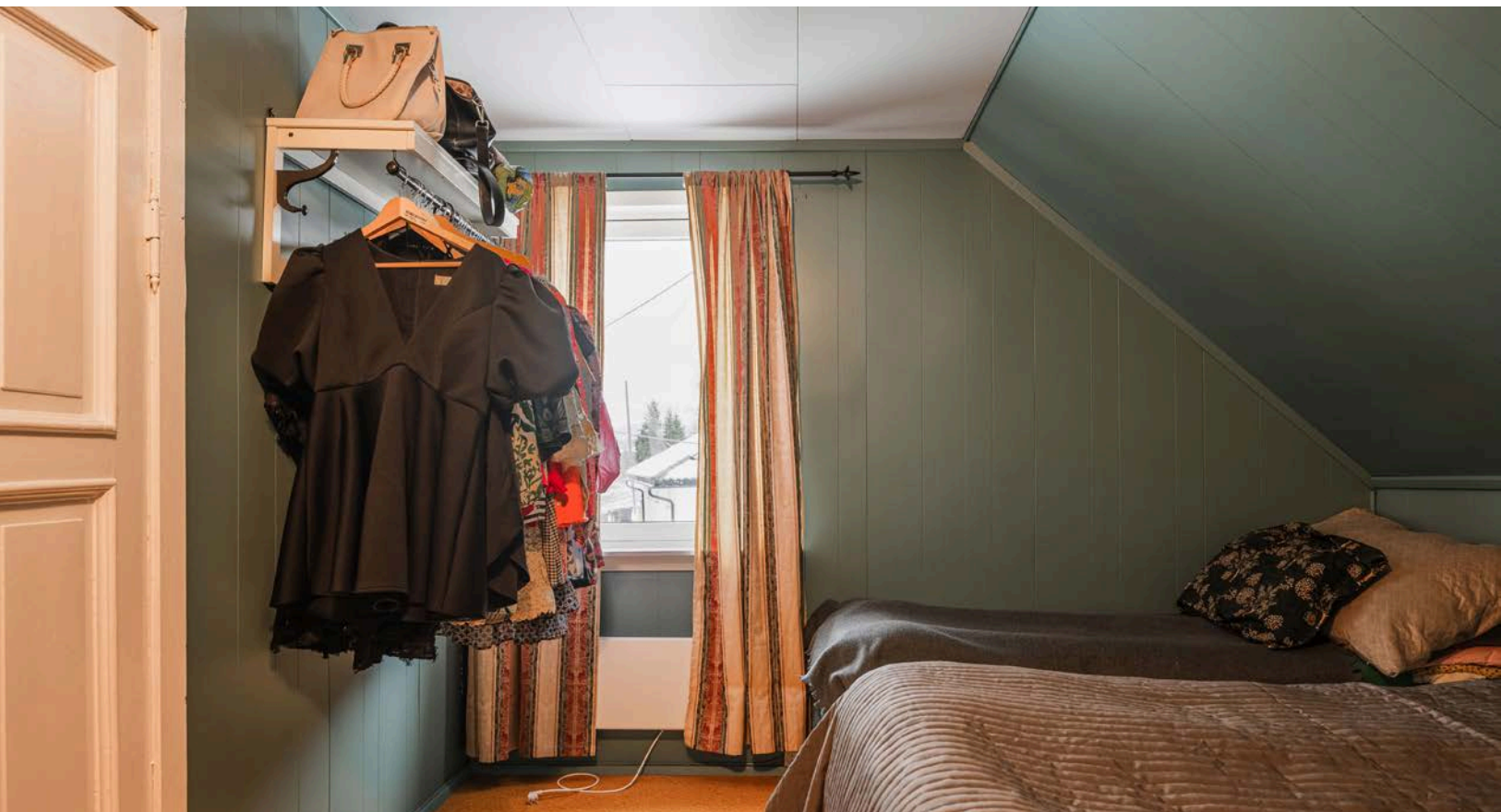

På soverommet har du plass til seng, kontorpult og garderobeløsninger etter eget ønske og behov.



Enkelt baderom med vinylbelegg på gulv med gulvvarme, baderomsplater på veggene og et vindu som slipper inn dagslys.



Baderommet er utstyrt med servantskap, dusjhjørne med forheng, gulvstående toalett og opplegg for vaskemaskin.

1. etasje



Plantegningen er en ikke målbart illustrasjon og avvik kan forekomme.

Plantegningen er ikke i målestokk og noe avvik kan forekomme.
Megler/selger tar ikke ansvar for evt. feil.

2. etasje

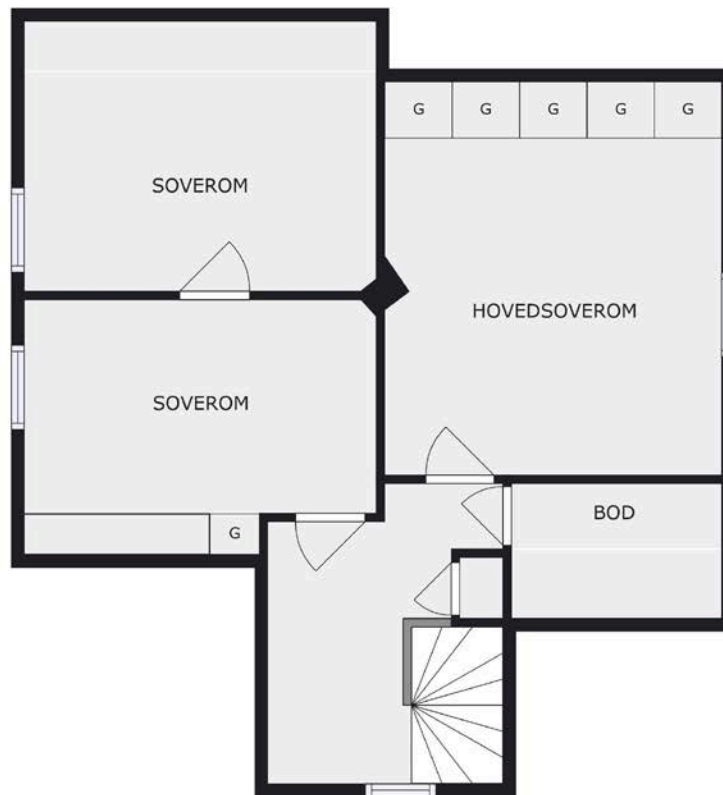

Plantegningen er en ikke målbare illustrasjon og avvik kan forekomme.

Plantegningen er ikke i målestokk og noe avvik kan forekomme.
Megler/selger tar ikke ansvar for evt. feil.

Vedlegg

Tilstandsrapport

📍 Hukusjøvegen 7, 2266 ARNEBERG

📄 ÅSNES kommune

gnr. 144, bnr. 16

Areal (BRA): Enebolig 134 m², Uthus 22 m², Garasje 28 m²



Befaringsdato: 02.11.2023

Rapportdato: 08.11.2023

Oppdragsnr.: 21034-1162

Referansenummer: AE1758

Autorisert foretak: Øystein Opås Takstforretning AS



ØYSTEIN OPÅS
TAKSTFORRETNING AS



Rapporten kan brukes i inntil ett år etter befaringsdatoen, og kan ikke gjenbrukes ved flere boligsalg i denne perioden. For eiendomsoverdragelser fra 1.1.2024, må selger sørge for at areal i rapporten er oppdatert og følger ny bransjestandard for areal. Skjer det endringer, oppstår skader også videre på boligen, bør du som selger be om oppdatert rapport.

Norsk takst

Norsk takst er bransjeorganisasjonen for landets bygningssakkyndige og takstforetak, med om lag 1400 sertifiserte medlemmer fordelt på omtrent 1000 bedrifter. I boligomsetningen regnes takstrapportene som et helt avgjørende element i den informasjonen som gjøres tilgjengelig for kjøper. Årlig leverer medlemmene rundt 120.000 slike takster. Det gir unik oversikt over norske boliger, og bidrar til at alle oppdrag kan utføres med utgangspunkt i erfaringsbasert kvalitet.

Det stilles høye krav til utdanning, sertifisering og yrkesetikk. Norsk takst er opptatt av at boligomsetningen skal være trygg, og legger vekt på å oppetre uavhengig av andre bransjeaktører. Bygningssakkyndige fakturerer sine tjenester uten hensyn til hvilken pris som oppnås, og skal heller ikke på annen måte ha noen egeninteresse knyttet til handelen.

Uavhengighet og god fagkunnskap har over tid bygget troverdighet og tillit. Både selger og kjøper skal kunne stole på bygningssakkyndiges vurderinger. For tilfeller der det likevel skulle oppstå misnøye med utført arbeid, har vi sammen med Forbrukerrådet etablert en klagenemnd.

Norsk takst har en sentral rolle i utviklingen av norske standarder, regler og profesjonsprinsipper, og representerer bransjen i alle relevante internasjonale fora. Dette sikrer at norske bygningssakkyndige tidlig kan tilpasse seg krav og bransjetrender fra utlandet, samtidig som takseringsfaget får en norsk stemme på verdensbasis. Organisasjonen bidrar i næringspolitisk sammenheng, og har vært en pådriver for å sikre at lover og regler gir trygghet for forbrukerne i boligomsetningen.

Øystein Opås Takstforretning er ett selvstendig takseringsfirma som holder til på Kirkenær i Solør. Øystein Opås Takstforretning har tre ansatte og utfører alle typer takseringsoppdrag, firmaet har eksistert siden 1983, først som personlig selskap, senere som aksjeselskap.

Vi har lang erfaring og bred kunnskap innen verditaksering av alle typer eiendommer, skjønnssaker og skadetaksering.

De fleste av våre oppdrag er i mellom Hamar og Oslo, men vi tar også på oss oppdrag utenfor dette området.



Rapportansvarlig

Jan Martin Rønning

Jan Martin Rønning
Uavhengig Takstingeniør
jan.martin@opastakst.no
476 25 025

ØYSTEIN OPÅS
TAKSTFORRETNING AS

Dette trenger du å vite om tilstandsrapporten



Hva er en tilstandsrapport?

En tilstandsrapport beskriver synlige skader/avvik eller tegn på skader/avvik på boligen. Rapporten fremhever vanligvis ikke positive egenskaper ved boligen.



Hva vurderer en bygningsakkyndig?

Den bygningsakkyndige vurderer boligen ut fra hva man kan forvente av en bygning av samme alder og type. Vurderingen gjøres som regel mot hvordan det var vanlig å bygge og regler som gjaldt da boligen ble oppført (søknadstidspunktet). Forhold som er vanlige for bygningens alder, slik som slitasje etter normal bruk regnes ikke som avvik.



Hva inneholder tilstandsrapporten?

Den bygningsakkyndige undersøker rom og bygningsdeler slik det kommer frem av [Forskrift til avhendingsloven](#). Tilstandsrapporten inneholder bare avvik som den bygningsakkyndige kan se eller kontrollere med enkle hjelpemidler. Det gjøres ikke nærmere undersøkelser slik som åpning av vegger eller andre bygningsdeler. I vegg mot våtrom og rom under terreng kan det borres et hull for å gjøre enkle undersøkelser slik som fuktøk.

Når du kjøper en brukt bolig

Når du kjøper en brukt bolig, er det viktig å være oppmerksom på at dette ikke kan sammenlignes med å kjøpe en ny bolig. Måten boligen ble bygget på kan være annerledes enn i dag. Bygninger svekkes over tid, og utsettes for slitasje blant annet på grunn av bruk og vær og vind. Mange boliger fornyes helt eller delvis, noen i flere omganger, eller det oppføres tilbygg. Særlig for boliger som er pusset opp eller endret, er det viktig å merke seg at fornyelse av overflater ikke nødvendigvis betyr at bygningsdeler under er forbedret.

Vurdering mot byggeår

Den bygningsakkyndige vil vurdere boligen mot hvordan det var vanlig å bygge og regler som gjaldt da bygningen ble oppført (søknadstidspunktet). Den bygningsakkyndige ser etter avvik som har betydning for og som reduserer boligens funksjon og verdi, og som kommer frem av Forskrift til avhendingslova. Noen rom og bygningsdeler slik som bad og vaskeom, og forhold som gjelder sikkerhet mot brann, rekkverk og trapper osv., vil den bygningsakkyndige vurdere mot dagens regelverk. Etter dagens regelverk vil disse kunne få en tilstandsgrad 2 eller 3 uten at det nødvendigvis er krav om at avviket må utbedres.

Tilstandsrapporten beskriver ikke hele boligen

BYGNINGSSAKKYNDIGE SER FOR EKSEMPEL IKKE PÅ (MED MINDRE BYGNINGSDELEN ER NEVNT I RAPPORTEN)

- vanlig slitasje og normal vedlikeholdstilstand
- bagatellmessige forhold som ikke påvirker bygningens bruk eller verdi vesentlig
- etasjeskillere
- tilleggsbygg slik som garasje, bod, annek, naust også videre
- utvendige trapper
- støttemurer
- skjulte installasjoner
- installasjoner utenfor bygningen
- full funksjonstesting av el- og VVS-installasjoner
- geologiske forhold og bygningens plassering på grunnen
- bygningens planløsning
- bygningens innredning
- løspore slik som hvitevarer
- utendørs svømmebasseng og pumpeanlegg
- bygningens estetikk og arkitektur
- bygningens lovlighet (bortsett fra bruksendringer, brannceller og forhold som åpenbart kan påvirke helse, miljø og sikkerhet)
- fellesarealer (med mindre boligeier har vedlikeholdsplikt for fellesarealer og dette er kjent for bygningsakkyndig, eller fellesarealet har en særlig tilknytning til boligen).

© iVerdi 2023 © Norsk takst 2023

Malen til denne rapporten, inkludert standardtekstene fra Norsk takst, er vernet etter åndsverkloven og kan kun benyttes av medlemsforetakene i Norsk takst og av takstingeniører som er sertifisert i slikt foretak, samt av kunder hos iVerdi og studenter hos NEAK. For andre aktører er eksemplarframstilling av malen og standardtekster, som utskrift og annen kopiering til bruk som grunnlag for tilsvarende rapporter, bare tillatt når det er hjemlet i lov (kopiering til privat bruk, sitat o.l.) eller avtale med Norsk Takst ([Forside](#)) eller iVerdi ([Hjem-iVerdi](#)).

Utnyttelse i strid med lov eller avtale kan medføre erstatnings- og straffeansvar.

Dette trenger du å vite om tilstandsrapporten

Tilstanden vurderes med ulike tilstandsgrader

Tilstanden gir uttrykk for en gitt forventet tilstand, blant annet vurdert ut fra alder og normal bruk. Ved Tilstandsgrad 0 (TG0) og Tilstandsgrad 1 (TG1) gir den bygningsakkyndige normalt ingen begrunnelse for valg av tilstandsgrad. Grunnen er at bygningen eller bygningsdelen da bare har normal slitasje. Ved skjulte konstruksjoner kan alder alene avgjøre tilstandsgrad. Når bygningsakkyndige anbefaler tiltak, for eksempel utbedringer, må brukeren av rapporten vurdere om tiltakene er nødvendige og lønnsomme.

Når den bygningsakkyndige velger tilstandsgrad, baseres vurderingen på faste kriterier som følger av gjeldende bransjestandard for Teknisk tilstandsanalyse ved omsetning av bolig og Forskrift til avhendingslova.



TILSTANDSGRAD 0, TG0: INGEN AVVIK

Bygningsdelen skal være tilnærmet ny, ikke vise tegn på slitasje og det skal være lagt frem dokumentasjon på faglig god utførelse. Det er ingen merknader til delen.



TILSTANDSGRAD 1, TG1: MINDRE AVVIK

Bygningsdelen skal bare ha normal slitasje, og strakstiltak skal ikke anses som nødvendig. Graden kan også brukes når delen er ny, men der dokumentasjon på faglig god utførelse mangler.



TILSTANDSGRAD 2, TG2: VESENTLIGE AVVIK OG MINDRE AVVIK SOM ETTER NS 3600 GIR TG 2

Bygningsdelen skal enten ha feil utførelse, en skade eller symptomer på skade, sterk slitasje eller nedsatt funksjon. Graden gis når bygningsdelen trenger vedlikehold eller tiltak i nær fremtid. Graden skal også brukes når delen er gammel og det er grunn til å varsle om faren for skader på grunn av alderen, eller når det er grunn til å overvåke delen spesielt på grunn av fare for større skader eller følgeskader.

Ved avvik som ikke krever umiddelbare tiltak (ingen umiddelbar kostnad) så blir TG2 markert med en lysere farge.



TILSTANDSGRAD 3, TG3: STORE ELLER ALVORLIGE AVVIK

Denne tilstandsgraden brukes ved kraftige tegn på forhold som man må regne med trenger utbedring straks eller innen kort tid. Det er påvist funksjonssvikt eller sammenbrudd.



IKKE UNDERSØKT/IKKE TILGJENGELIG FOR UNDERSØKELSE

Det kan være avvik/skader som ikke er avdekket.

Hva er et anslag på utbedringskostnad?

Hva det vil koste å utbedre rom eller bygningsdeler, er et forsiktig anslag basert på nåværende kvalitet, registrert avvik og angitte tiltak i rapporten. Anslaget er gitt på generelt grunnlag og må ikke forveksles med et pristilbud fra en håndverker. Det kan foreligge avvik og tiltak som ikke kommer frem av rapporten. Utbedringskostnad avhenger blant annet av personlige valg av og markedspris på materialer og tjenesteyter.

I rapporten skal det settes anslag for utbedringskostnad for TG3, og slikt anslag kan også gis ved TG2.



Ingen umiddelbare kostnader



Tiltak under kr 10 000



Tiltak mellom kr 10 000 - 50 000



Tiltak mellom kr 50 000 - 100 000



Tiltak mellom kr 100 000 - 300 000



Tiltak over kr 300 000

Beskrivelse av eiendommen

Enebolig - Byggeår: 1926

UTVENDIG

[Gå til side](#)

Boligen har takkonstruksjon av taksperrer med takteking av metallplater. Takrenner, nedløpsrør og beslag er av metall.

Vegger er av bindingsverkskonstruksjon fra byggeår utvendig kledd med stående bordkledning.

Boligen har i hovedsak malte trevinduer med 2-lags isolerglass, men det er enkelte trevinduer med enkle glass og enkelte trevinduer med koblet glass.

Det er to malte ytterdører av tre.

INNENDIG

[Gå til side](#)

Innvendige overflater består av laminatgulv, gulvbelegg og furugulv. Vegger er kledd med malt trepanel og tapetserte plater. Himlinger er kledd med malte plater.

Etasjeskiller er av trebjelkelag.

Boligen har en mursteinspipe med tilknyttet ildsted i stue i første etasje.

Det er krypkjeller under trebjelkelag og stubbegulv.

Boligen har en malt svingtrapp av tre med tette trinn.

Det er i hovedsak malte profilerte dører av eldre dato.

VÅTROM

[Gå til side](#)

Badet har vinylbelegg på gulv med elektriske varmekabler og mer enn 1:50 fall til sluk, baderomsplater på vegger og malte plater i himling.

Det har servantinnredning, toalett, veggmontert dusj med dusjforheng, opplegg for vaskemaskin og naturlig ventilasjon via veggventiler.

KJØKKEN

[Gå til side](#)

Heltre kjøkkeninnredning i vinkel med profilerte fronter og heltre benkeplate med nedfelt rustfri servant med to kummer. Det er overskap over deler av innredning og et flislagt felt mellom benkeplate og overskap. Løsning med avsatt plass til enkelte hvitevarer og kjøkkenventilator med avtrekk ut.

TEKNISKE INSTALLASJONER

[Gå til side](#)

Boligen har vannrør av kobberør og avløpsrør av plast.

Det er naturlig ventilasjon via veggventiler og vindusventiler.

Varmtvannstanken er på ca 120 liter og den er plassert i benkeskap på kjøkken.

Boligen har åpent elektrisk anlegg med både jordede og ujordede stikkontakter og sikringskap med skrusikringer plassert i gang i andre etasje.

[Gå til side](#)

TOMTEFORHOLD

Boligen er oppført på ringmur av betong.

Tilbygget inngangsparti er oppført på lettklinkerblokker.

Eiendommen har en noe kupert tomt som er opparbeidet tilnærmet flat rundt boligen.

Boligen har privat vann fra Nordre Åsa Vannverk med vannledning av plast og privat avløp som deles med to naboer.

Arealer

Oversikt over totalt bruksareal (BRA).

Enebolig			
ETASJE	TOTALT	P-ROM	S-ROM
2. Etasje	57	54	3
1. Etasje	77	77	0
Sum	134	131	3

Uthus			
ETASJE	TOTALT	P-ROM	S-ROM
Etasje	22	0	22
Sum	22	0	22

Garasje			
ETASJE	TOTALT	P-ROM	S-ROM
Etasje	28	0	28
Sum	28	0	28

[Gå til side](#)

Forutsetninger og vedlegg

[Gå til side](#)

Lovlighet

[Gå til side](#)

Enebolig

- Det foreligger ikke tegninger

Sammendrag av boligens tilstand

Fordeling av tilstandsgrader

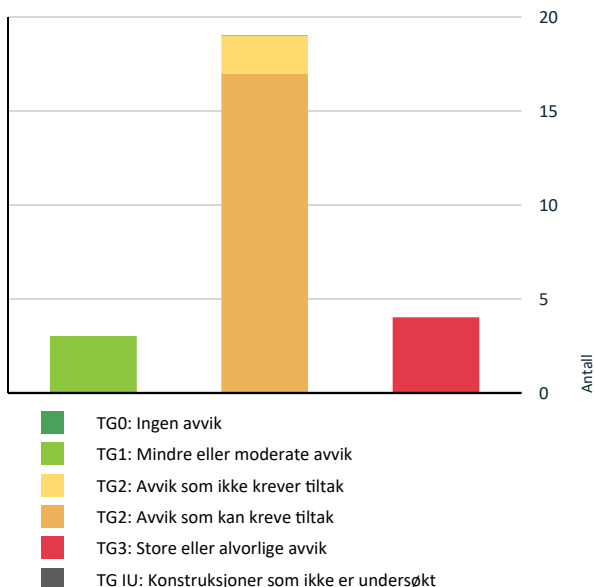

Vil du vite mer om tilstandsgrader? Se side 4.

Anslag på utbedringskostnad

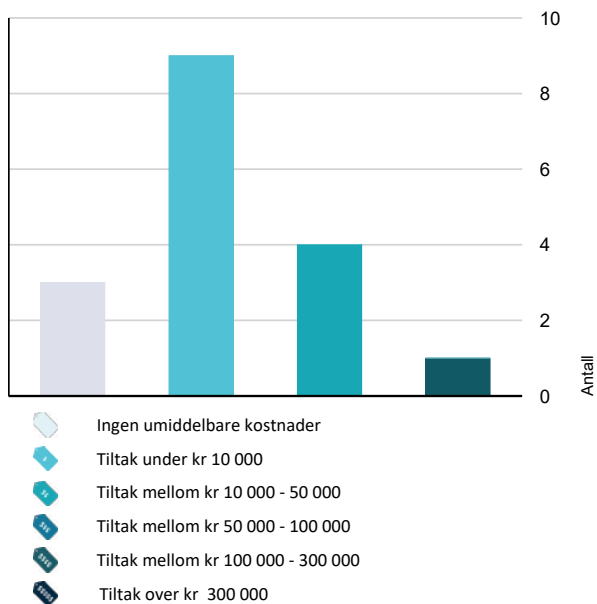

Hva er anslag på utbedringskostnad? Se side 4.

Spesielt for dette oppdraget/rapporten

Boligen ble befart innvendig og utvendig. Besiktigelse er gjort fra bakkeplan med de forutsetninger det gir. Tilstandsrapporten garanterer ikke at det ikke finnes skjulte feil eller mangler i bygningene. Rapporten redegjør for hva som er kontrollert og de fremkomne avvik. Det er av undertegnede ikke gjort inngrep i noen konstruksjoner. Skjulte konstruksjoner er vurdert ut i fra normale byggemetoder på tidspunktet samt dens forventede levetid og gitte opplysninger. For vurdering av forventet levetid/brukstid er

det gjort skjønnsmessige vurderinger. Der hvor en bygningsdel eller installasjon har passert halvparten av forventet brukstid settes TG 2, bygningsdelen/installasjonen er da inne i en periode hvor sviktende funksjon eller behov for tiltak kan forekomme. Måling av fall og helning på dekker er gjort med laser og tommestokk. Modernitet hensynstas ikke ved fastsettning av tilstandsgrad. For kontroll av om det er bom i fliser gjøres det stikkprøver.

Tilstand på hvitevarer vurderes ikke. Potensielle kjøpere anbefales å samarbeide med bygningskyndig før budgivning både med befaring og med tolkning og forståelse av dette dokument for å ivareta sin undersøkelsesplikt og sikre rett forståelse av kvaliteten på objektet. Geologiske forhold er ikke kontrollert. Tomteareal er hentet fra Kartverket og det tas forbehold om at denne informasjonen er korrekt.

Oppsummering av avvik

Vil du vite mer? Se på rommet eller bygningsdelen senere i rapporten.

Enebolig

! TG 3 STORE ELLER ALVORLIGE AVVIK



Utvendig > Takteking

[Gå til side](#)

Mer enn halvparten av forventet brukstid er passert på taktekingen.

Takteking har passert forventet levetid. Boligen har ikke tett undertak.



Kostnadsestimat: 10 000 - 50 000



Innvendig > Etasjeskille/gulv mot grunn

[Gå til side](#)

Målt høydeforskjell på over 20 mm innenfor en lengde på 2 meter. Tilstandsgrad 3 gis med bakgrunn i standardens krav til godkjente måleavvik.



Kostnadsestimat: Ingen umiddelbar kostnad



Våtrom > 1. Etasje > Bad > Generell

[Gå til side](#)

Våtrommet må oppgraderes for å tåle normal bruk etter dagens krav.

Sammendrag av boligens tilstand

Det er påvist fuktskadet baderomsplate i dusjhjørnet.
Vindu er plassert i den definerte våtsonen.
Det er påvist utett sveis i hjørne på gulvbelegg.
Badet har bare naturlig ventilasjon.
Forventet brukstid har passert for sanitærinstallasjoner.



Kostnadsestimat: 100 000 - 300 000



Tekniske installasjoner > Elektrisk anlegg [Gå til side](#)

Boligen har åpent elektrisk anlegg med både jordede og ujordede stikkontakter og sikringsskap med skrusikringer plassert i gang i andre etasje.



Kostnadsestimat: Under 10 000

TG 2 AVVIK SOM KAN KREVE TILTAK



Utvendig > Nedløp og beslag [Gå til side](#)

Det mangler snøfangere på hele eller deler av taket, men det var ikke krav om dette på byggemeldingstidspunktet.

Det er påvist frostsprengt nedløpsrør.



Kostnadsestimat: Under 10 000



Utvendig > Veggkonstruksjon [Gå til side](#)

Det er påvist spredte råteskader i bordkledningen.

Omrømming rundt vinduer er ført helt ned til vannbrett. Dette har ført til oppsprekking og det medfører økt risiko for råteskader.



Kostnadsestimat: 10 000 - 50 000



Utvendig > Takkonstruksjon/Loft [Gå til side](#)

Det er påvist fuktskjolder/skader i takkonstruksjonen.

Det er påvist misfarget treverk rundt pipe, og dette skyldes enten utett beslag eller at pipe trekker til seg fukt i våte perioder.

Det er påvist råteskadet vindski.



Kostnadsestimat: Under 10 000



Utvendig > Vinduer [Gå til side](#)

Det er påvist noen glassruter som er punktert eller sprukne.

Det er feil fallforhold på vannbrett, og dette har ført til vannansamling og isdannelse. Dette medfører økt risiko for råteskader i omrømming.
Vinduene er av en alder der punktering av glass plutselig kan forekomme. Trekk bør også kunne forventes gjennom eldre vinduer.

Det er påvist misfarget- og oppsprukket treverk mellom koblede glass på vinduer.

Ett vindu mot nord på kneloft er kledd inn i vegg og dette er ikke tilgjengelig for inspeksjon.



Kostnadsestimat: Under 10 000



Utvendig > Dører [Gå til side](#)

Det er påvist dører som er vanskelig å åpne eller lukke.

Det er sprukket dørterskel på ytterdør, og dører er av eldre dato.



Kostnadsestimat: 10 000 - 50 000



Innvendig > Overflater [Gå til side](#)

Det er påvist andre avvik:

Det er i hovedsak helhetlige overflater, men det er påvist enkelte avvik som:

Løs tapet som bølgjer seg i hjørner

Løs gulvbeleggskjøt

Slipp i langsgående laminatskjøt.



Innvendig > Pipe og ildsted [Gå til side](#)

Mer enn halvparten av forventet brukstid er passert på pipe.
Ildfast plate mangler på gulvet under sotluke/feieluke på pipe.

Sotluke var overmalt på befaringsdagen og denne lot seg ikke åpne.



Kostnadsestimat: Under 10 000



Innvendig > Kryp Kjeller [Gå til side](#)

Det er begrenset tilgang til hele krypkjelleren.

Det er stedvis påvist fuktnivå som tilsier at konstruksjonen kan ha fuktskader.

Det er påvist fukt i bærebjelke ved luke, men det er ikke oppdaget synlige fuktskader.



Innvendig > Innvendige trapper [Gå til side](#)

Trappen er nokså bratt og lite egnet for trapp mellom boligrom.

Rekkverkshøyder er under dagens forskriftskrav til rekkverk i trapper.

Åpninger i rekkverk er større enn dagens forskriftskrav til rekkverk i trapper.

Det mangler håndløper i trappeløpet.



Innvendig > Innvendige dører [Gå til side](#)

Det er påvist andre avvik:

Enkelte dører er vanskelige å åpne/lukke.



Kostnadsestimat: Under 10 000



Innvendig > Andre innvendige forhold [Gå til side](#)

Det er påvist andre avvik:

Det er påvist museavføring på kneloft, og dette tyder på at det er tilgang for mus i konstruksjoner.



Våtrom > 1. Etasje > Bad > Tilliggende konstruksjoner våtrom [Gå til side](#)

Hulltaking er ikke foretatt da det allerede er påvist andre avvik i våtsonen.

Sammendrag av boligens tilstand

Tekniske installasjoner > Avløpsrør [Gå til side](#)

Det er ikke påvist tilfredsstillende stakemulighet på avløpsanlegg.
Mer enn halvparten av forventet brukstid er passert på innvendige avløpsledninger.

 **Kostnadsestimat: Under 10 000**

Tekniske installasjoner > Ventilasjon [Gå til side](#)

Det er påvist mangelfull ventilasjon på ett eller flere rom i boligen.

 **Kostnadsestimat: Under 10 000**

Tekniske installasjoner > Varmtvannstank [Gå til side](#)

Det er ikke påvist tilfredsstillende el-tilkobling av varmtvannstank iht. gjeldende forskrift.
Det er påvist at varmtvannstank er over 20 år
Det er ikke påvist tilfredsstillende avrenning eller annen kompenserende løsning fra varmtvannstank.

 **Kostnadsestimat: Under 10 000**

Tomteforhold > Grunnmur og fundamenter [Gå til side](#)

Det er registrert skråriss som er symptom på setninger.

Tomteforhold > Terrengforhold [Gå til side](#)

Det er påvist andre avvik:
Det er ikke tilfredsstillende fall fra bolig.

 **Kostnadsestimat: 10 000 - 50 000**

AVVIK SOM IKKE KREVER UMIDDELBARE TILTAK

Tekniske installasjoner > Vannledninger [Gå til side](#)

Mer enn halvparten av forventet brukstid er passert på innvendige vannledninger.

 **Kostnadsestimat: Ingen umiddelbar kostnad**

Tomteforhold > Utvendige vann- og avløpsledninger [Gå til side](#)

Mer enn halvparten av forventet brukstid er passert på utvendige vannledninger.

 **Kostnadsestimat: Ingen umiddelbar kostnad**

Tilstandsrapport

ENEBOGIG



Byggeår
1926

Standard
Noe enkel boligstandard.

Vedlikehold
Etterslep på vedlikehold og modernisering.

UTVENDIG

Taktekking

TG 3

Boligen har taktekkning av metallplater og taket er besiktiget fra bakkenivå. Det er undertak av stikketak. Taket var delvis snødekt på befaringsdagen.



Bildet viser at undersiden av taktekkningen er synlig fra loftet.

Vurdering av avvik:

- Mer enn halvparten av forventet brukstid er passert på taktekkningen. Taktekking har passert forventet levetid. Boligen har ikke tett undertak.

Konsekvens/tiltak

- Andre tiltak:

Taktekking bør skiftes ut og tett undertak må monteres. Kostnadsestimat gjelder montering av undertak da taktekking allerede byttes ut.

Kostnadsestimat: 10 000 - 50 000

Nedløp og beslag

TG 2

Boligen har takrenner, nedløpsrør og beslag av metall. Det er overgangsbeslag rundt pipe, lufterhatt over tak og takstige til pipe for feier.

Takvann ledes vekk fra bolig i rør under terreng.

Vurdering av avvik:

- Det mangler snøfangere på hele eller deler av taket, men det var ikke krav om dette på byggemeldingstidspunktet.

Det er påvist frostsprengt nedløpsrør.

Konsekvens/tiltak

- Andre tiltak:

Det er ikke krav om å ettermontere snøfangere for å tilfredsstillte dagens krav, men det vil være naturlig å montere da taktekkning skiftes. Frostsprengt nedløpsrør bør skiftes ut da lekkasje vil føre til økt fuktbelastning på konstruksjoner, og årsaken til frostspreng bør utbedres. Dette kan være ved å spyle opp drenerør.

Kostnadsestimat: Under 10 000

Veggkonstruksjon

TG 2

Boligen har vegger av bindingsverkskonstruksjon fra byggeår utvendig kledd med stående bordkledning.

Bordkledning er nylig vedlikeholdt.

Vegger er stedvis ført nært terreng, og dette medfører økt risiko for råteskader.



Bildet viser eksempel på spredte råteskader i bordkledningen.



Bildet viser at omramming er ført helt til vannbrett, og dette har ført til oppsprekking.

Tilstandsrapport



Bildet viser at deler av veggkonstruksjonen er ført nært terreng.

Vurdering av avvik:

- Det er påvist spredte råteskader i bordkledningen.

Omrømming rundt vinduer er ført helt ned til vannbrett. Dette har ført til oppsprekking og det medfører økt risiko for råteskader.

Konsekvens/tiltak

- Råteskadet trekledning må skiftes ut.

Det bør etableres spalte mellom omrømming og vannbrett slik at fukt ikke kan trekkes opp fra vannbrett.

Det bør etableres større avstand mellom veggkonstruksjoner og terreng.

Kostnadsestimat: 10 000 - 50 000

Takkonstruksjon/Loft

TG 2

Boligen har takkonstruksjon av taksperrer, og det er både innvendig skråhimling og innvendig flathimling.

Det er kryp loft over flathimling med to loftsluker i himling og flere kneloft med adkomst via dører.

Loftet over opprinnelig bolig er isolert med flis og loft over tilbygget inngangsparti er isolert med mineralull.

Det ligger lagergulv på deler av loftet og loftet er besiktiget herfra.

Det er utført sporadiske fuktmålinger i taksperrer og det måles tørt på befaringsdagen.

Flere kneloft var tett lagret på befaringsdagen.



Bildet viser råteskadet vindski.



Bildet viser misfarget treverk ved pipe, og at det måles tørt.

Vurdering av avvik:

- Det er påvist fuktskjolder/skader i takkonstruksjonen.

Det er påvist misfarget treverk rundt pipe, og dette skyldes enten utett beslag eller at pipe trekker til seg fukt i våte perioder.

Det er påvist råteskadet vindski.

Konsekvens/tiltak

- Det må gjøres nærmere undersøkelser.

Loftet må undersøkes ved forskjellige klimatiske forhold for å oppdage eventuelle kondensdannelser eller lekkasjer.

Da takteking skiftes ut bør det monteres diffusjonsåpent undertak da ventileringen vil stenges av diffusjonstett undertak.

Råteskadet vindski bør skiftes ut.

Kostnadsestimat: Under 10 000

Vinduer

TG 2

Boligen har i hovedsak malte trevinduer med 2-lags isolerglass, men det er enkelte trevinduer med enkle glass og enkelte trevinduer med koblet glass.



Bildet viser feil fallforhold på vannbrett.

Tilstandsrapport



Bildet viser at vindu som er kledd inn fra innsiden har sprukket glass.



Bildet viser misfarget treverk mellom koblede glass.

Vurdering av avvik:

- Det er påvist noen glassruter som er punktert eller sprukne.
- Det er feil fallforhold på vannbrett, og dette har ført til vannansamling og isdannelse. Dette medfører økt risiko for råteskader i omramming. Vinduene er av en alder der punktering av glass plutselig kan forekomme. Trekk bør også kunne forventes gjennom eldre vinduer. Det er påvist misfarget- og oppsprukket treverk mellom koblede glass på vinduer.
- Ett vindu mot nord på kneloft er kledd inn i vegg og dette er ikke tilgjengelig for inspeksjon.

Konsekvens/tiltak

- Andre tiltak:

Fallforholdet bør utbedres på vannbrett med motfall. I årene som kommer vil det være behov for enten restaurering av eksisterende vinduer eller utskifting av vinduer. Utskifting til nye vinduer med isolerglass anbefales. Enkelte vinduer er modne for vedlikehold. Innkledd vindu bør fjernes og vegg bør isoleres og kles med bordkledning i dette området.

Kostnadsestimat: Under 10 000

Dører

Boligen har to malte ytterdører av tre.



Bildet viser sprukket dørterskel.

Vurdering av avvik:

- Det er påvist dører som er vanskelig å åpne eller lukke.

Det er sprukket dørterskel på ytterdør, og dører er av eldre dato.

Konsekvens/tiltak

- Andre tiltak:

Dører er modne for utskifting.

Kostnadsestimat: 10 000 - 50 000

INNVEDIG

Overflater

TG 2

Innvendige overflater består av laminatgulv, gulvbelegg og furugulv. Vegger er kledd med malt trepanel og tapetserte plater. Himlinger er kledd med malte plater.

Innvendige overflater ble malt i 2023.



Bildet viser eksempel på at tapet bølger seg i hjørner.



Bildet viser løs gulvbeleggskjøt.

Tilstandsrapport



Bildet viser slipp i langsgående laminatskjøt.

Vurdering av avvik:

- Det er påvist andre avvik:

Det er i hovedsak helhetlige overflater, men det er påvist enkelte avvik som:

Løs tapet som bølgjer seg i hjørner

Løs gulvbeleggskjøt

Slipp i langsgående laminatskjøt.

Konsekvens/tiltak

- Det må foretas tiltak for å lukke avviket.

Enkelte overflater er modne for oppussing og omfang kan styres av egne ønsker.

Etasjeskille/gulv mot grunn

TG 3

Etasjeskiller er av trebjelkelag.

Vurdering av avvik:

- Målt høydeforskjell på over 20 mm innenfor en lengde på 2 meter. Tilstandsgrad 3 gis med bakgrunn i standardens krav til godkjente måleavvik.

Konsekvens/tiltak

- For å få tilstandsgrad 0 eller 1 må høydeforskjeller rettes opp. Det vil imidlertid sjelden være økonomisk rasjonelt som et enkeltstående tiltak i en bolig som dette. Dersom boligen en gang skal renoveres, kan man vurdere slike tiltak.

Kostnadsestimat: Ingen umiddelbar kostnad

Radon

TG 1

Det er opplyst i tidligere salgsoppgaver at radonmåling ble utført i 2015, og at grenseverdier ligger under verdier der tiltak er nødvendig.

Årstall: 2015

Kilde: Tidligere salgsoppgaver

Pipe og ildsted

TG 2

Boligen har en mursteinspipe med tilknyttet ildsted i stue i første etasje. Sotluke er plassert på kjøkken.

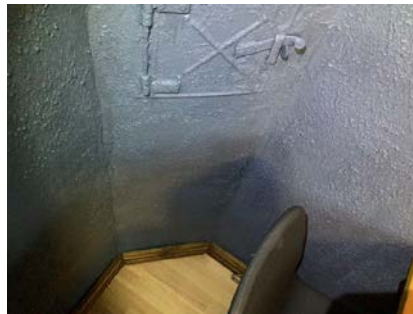

Bildet viser at det mangler ildfast plate på gulv under sotluke.



Bildet viser at sotluke er overmalt, og denne lot seg ikke åpne.

Vurdering av avvik:

- Mer enn halvparten av forventet brukstid er passert på pipe.
- Ildfast plate mangler på gulvet under sotluke/feieluke på pipe.

Sotluke var overmalt på befaringsdagen og denne lot seg ikke åpne.

Konsekvens/tiltak

- Tidspunkt for piperehabilitering nærmer seg.
- Det anbefales å montere ildfast plate under luker på pipe.

Sotluke må utbedres slik at denne kan åpnes.

Kostnadsestimat: Under 10 000

Krypkjeller

TG 2

Boligen har krypkjeller under trebjelkelag og stubbegulv. Det er luke i gulv på kjøkken til et lite område for inspeksjon, men det er ikke adkomst til det meste av krypkjelleren.



Bildet viser fuktmåling og at det måles over 28 vektprosent fuktinnhold i bærebjelke.

Tilstandsrapport

Vurdering av avvik:

- Det er begrenset tilgang til hele krypkjelleren.
- Det er stedvis påvist fuktnivå som tilsier at konstruksjonen kan ha fuktskader.

Det er påvist fukt i bærebjelke ved luke, men det er ikke oppdaget synlige fuktskader.

Konsekvens/tiltak

- Ut ifra visuelle observasjoner fra de besiktigede områdene, gir det grunnlag for å forsøke å foreta grundigere undersøkelser i de mindre tilgjengelige områdene. Det kan ikke utelukkes skader i disse områdene.

Innvendige trapper

TG 2

Boligen har en malt svingtrapp av tre med tette trinn.

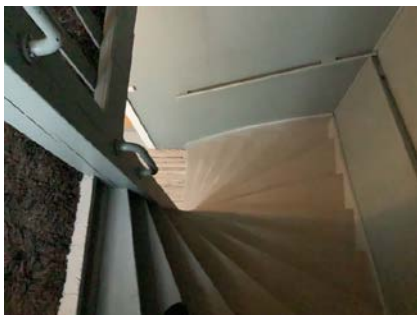

Bildet viser at trapp er bratt, og lite egnet mellom boligrom.

Vurdering av avvik:

- Trappen er nokså bratt og lite egnet for trapp mellom boligrom.
- Rekkverkshøyder er under dagens forskriftskrav til rekkverk i trapper.
- Åpninger i rekkverk er større enn dagens forskriftskrav til rekkverk i trapper.

Det mangler håndløper i trappeløpet.

Konsekvens/tiltak

- Trappen må påregnes skiftes ut.
- Det er ikke krav om utbedring av rekkverkshøyder opp til dagens krav.
- Det er ikke krav om utbedring av åpninger opp til dagens krav.

Innvendige dører

TG 2

Boligen har i hovedsak malte profilerte dører av eldre dato.

Vurdering av avvik:

- Det er påvist andre avvik:
- Enkelte dører er vanskelige å åpne/lukke.

Konsekvens/tiltak

- Det må foretas tiltak for å lukke avviket.

Enkelte dører må justeres.

Kostnadsestimat: Under 10 000

Andre innvendige forhold

TG 2

Skadedyr

Vurdering av avvik:

- Det er påvist andre avvik:

Det er påvist museavføring på kneloft, og dette tyder på at det er tilgang for mus i konstruksjoner.

Konsekvens/tiltak

- Det må foretas tiltak for å lukke avviket.

Det bør gjøres tiltak for å forhindre tilgang for mus i konstruksjoner.

VÅTROM

1. ETASJE > BAD

Generell

TG 3

Bad er bygget etter byggeforskrifter gjeldende før 1997. Bad fra før 1997 gis i denne rapport automatisk TG 3 da det ut fra alder må forventes at behov for oppgraderinger nærmer seg.

Badet har vinylbelegg på gulv med elektriske varmekabler og mer enn 1:50 fall til sluk, baderomsplater på vegger og malte plater i himling. Det har servantinnredning, toalett, veggmontert dusj med dusjforheng, opplegg for vaskemaskin og naturlig ventilasjon via veggventiler.



Bildet viser plastsluk og at vinylbelegget er ført under slukets klemring.



Bildet viser fuktskadet baderomsplate i dusjsjonen.

Tilstandsrapport



Bildet viser utett sveis i gulvbelegg.

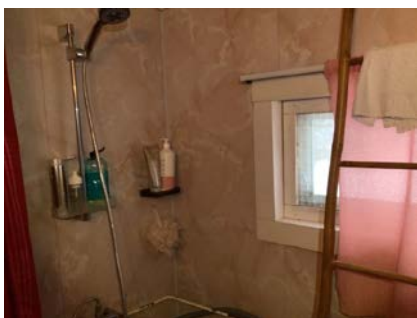

Bildet viser at vindu er plassert i den definerte våtsonen.

Vurdering av avvik:

- Våtrommet må oppgraderes for å tåle normal bruk etter dagens krav.

Det er påvist fuktskadet baderomsplate i dusjhjørnet.

Vindu er plassert i den definerte våtsonen.

Det er påvist utett sveis i hjørne på gulvbelegg.

Badet har bare naturlig ventilasjon.

Forventet brukstid har passert for sanitærinstallasjoner.

Konsekvens/tiltak

- Våtrommet må totalrenoveres. Alle forhold med tettesjikt, våtsoner, sluk m.m. må dokumenteres.

Kostnadsestimat: 100 000 - 300 000

1. ETASJE > BAD

Tilliggende konstruksjoner våtrom

TG 2

Hulltaking er ikke foretatt da det allerede er påvist andre avvik i våtsonen.

Det er påvist fuktskadet baderomsplate i dusjhjørnet på yttervegg, så det må forventes fuktskader i vegg.

Vurdering av avvik:

- Hulltaking er ikke foretatt da det allerede er påvist andre avvik i våtsonen.

Konsekvens/tiltak

- Gjennomføre ytterligere undersøkelser og foreta utbedring av skade.

KJØKKEN

1. ETASJE > KJØKKEN

Overflater og innredning

TG 1

Heltre kjøkkeninnredning i vinkel med profilerte fronter og heltre benkeplate med nedfelt rustfri servant med to kummer. Det er overskap over deler av innredning og et flislagt felt mellom benkeplate og overskap. Løsning med avsatt plass til enkelte hvitevarer. Det er påvist noe normal bruksslitasje på innredningen, og dette kan vedlikeholdes etter egne ønsker.



Bildene viser eksempler på normal bruksslitasje.



1. ETASJE > KJØKKEN

Avtrekk

TG 1

Det er kjøkkenventilator med avtrekk ut.

Årstall: 2019

Kilde: Tidligere salgspappaver

TEKNISKE INSTALLASJONER

Vannledninger

TG 2

Boligen har vannrør av kobber. Stoppekran er plassert under luke i kjøkkengulvet.

Vurdering av avvik:

- Mer enn halvparten av forventet brukstid er passert på innvendige vannledninger.

Konsekvens/tiltak

- Tidspunkt for utskiftning av vannledninger nærmer seg.
- I forbindelse med oppgradering av våtrom vil det være naturlig med utskiftning av rør.

Tilstandsrapport

Kostnadsestimat: Ingen umiddelbar kostnad

Avløpsrør

TG 2

Det er avløpsrør av plast.
Avløpslufting ledes over tak i luftehatt.

Vurdering av avvik:

- Det er ikke påvist tilfredsstillende stakemulighet på avløpsanlegg.
- Mer enn halvparten av forventet brukstid er passert på innvendige avløpsledninger.

Konsekvens/tiltak

- I forbindelse med oppgradering av våtrom vil det være naturlig med utskiftning av rør.
- Tidspunkt for utskiftning av avløpsrør nærmer seg.
- Det er opplyst av eier om at det ikke er stakeluke på avløpsanlegget. Dette bør etableres.

Kostnadsestimat: Under 10 000

Ventilasjon

TG 2

Boligen har naturlig ventilasjon via veggventiler og vindusventiler.

Vurdering av avvik:

- Det er påvist mangelfull ventilasjon på ett eller flere rom i boligen.

Konsekvens/tiltak

- Det bør etableres veggventiler/vindusventiler i alle oppholdsrom som ikke har det.

Kostnadsestimat: Under 10 000

Varmtvannstank

TG 2

Varmtvannstanken er på ca 120 liter og den er plassert i benkeskap på kjøkken.



Bildet viser tilfredsstillende el-tilkobling av varmtvannstank, og at det er tegn til varmgang i stikkontakt.

Vurdering av avvik:

- Det er ikke påvist tilfredsstillende el-tilkobling av varmtvannstank iht. gjeldende forskrift.
- Det er påvist at varmtvannstank er over 20 år
- Det er ikke påvist tilfredsstillende avrenning eller annen kompensierende løsning fra varmtvannstank.

Konsekvens/tiltak

- Det bør etableres tilfredsstillende avrenning eller lekkasjesikring ved varmtvannstank.
- Det bør etableres tilfredsstillende el-tilkobling etter gjeldende forskrift.

Kostnadsestimat: Under 10 000

Elektrisk anlegg

TG 3

Dette er en forenklet kontroll begrenset til de spørsmål og undersøkelser som forskrift til avhendingslova (tryggere bolighandel) § 2-18 inneholder. Dette kan ikke sammenlignes med en kontroll utført av offentlig myndighet (Det lokale eltilsyn) eller registrert elektrovirksomhet, og en bygningssakkyndig har verken kompetanse eller lov til å foreta en slik kontroll.

Tilstandsgraden er vurdert ut fra den forenklede og begrensede kontrollen som forskriften inneholder. El-anlegget kan ha feil og mangler som en slik forenklet undersøkelse ikke vil avdekke. Vær derfor oppmerksom på denne risikoen, og søk videre veiledning eller få en fullstendig kontroll utført av registrert elektrovirksomhet.

Boligen har åpent elektrisk anlegg med både jordede og ujordede stikkontakter og sikringsskap med skrusikringer plassert i gang i andre etasje.

1. Foreligger det eltilsynsrapport de siste 5 år, og det er ikke foretatt arbeid på anlegget etter denne, utenom retting av eventuelle avvik i eltilsynsrapport (dvs en el-tilsynsrapport uten avvik)?
Nei

Spørsmål til eier

2. Når ble det elektriske anlegget installert eller sist oppdatert? (årstall)
Ukjent, selger har ikke utført arbeider.
3. Er alle elektriske arbeider/anlegg i boligen utført av en registrert elektroinstallasjonsvirksomhet?
Ja
4. Er det elektriske anlegget utført eller er det foretatt tilleggsarbeider på det elektriske anlegget etter 1.1.1999?
Ukjent
5. Foreligger det kontrollrapport fra offentlig myndighet – Det Lokale Eltilsyn (DLE) eller eventuelt andre tilsvarende kontrollinstanser med avvik som ikke er utbedret eller kontrollen er over 5 år?
Nei
6. Forekommer det at sikringene løses ut?
Ukjent
7. Har det vært brann, branntilløp eller varmgang (for eksempel termiske skader på deksler, kontaktpunkter eller lignende) i boligens elektriske anlegg?
Ukjent

Generelt om anlegget

8. Er det tegn til at det har vært termiske skader (tegn på varmgang) på kabler, brytere, downlights, stikkontakter og elektrisk utstyr? Sjekk samtidig tilstanden på elektrisk tilkobling av varmtvannsbereider, jamfør eget punkt under varmtvannstank
Ja
9. Er der synlig defekter på kabler eller er disse ikke tilstrekkelig festet?
Nei

Inntak og sikringsskap

10. Er det tegn på at kabelinnføringer og hull i inntak og sikringsskap ikke er tette, så langt dette er mulig å sjekke uten å fjerne

Tilstandsrapport

kapslinger?

Nei

11. Finnes det kursfortegnelse, og er den i samsvar med antall sikringer?
Ja
12. Foreta en helhetsvurdering av det elektriske anlegget, dets alder, allmenne tilstand og fare for liv og helse. Bør det elektriske anlegget ha en utvidet el-kontroll?
Ja

Det er tegn til varmgang i stikkontakt for varmtvannstanken og dette kan ha ført til skjulte skader på anlegget. Det elektriske anlegget er av eldre dato og det anbefales derfor at det innhentes en utvidet el-kontroll utført av autorisert foretak. Utfyllelse av punkter under elektrisk anlegg er utført på bakgrunn av observasjoner under den bygningsmessige befaringen av boligen. Det elektriske anlegget er ikke helhetlig kontrollert.



Bildet viser tegn til varmgang på stikkontakt.

Kostnadsestimat: Under 10 000

TOMTEFORHOLD

Byggegrunn

Det er ukjent byggegrunn.

Grunnmur og fundamenter

TG 2

Boligen er oppført på ringmur av betong. Tilbygget inngangsparti er oppført på lettklinkerblokker. Store deler av ringmuren var snødekt på befaringsdagen og disse områdene er ikke besiktiget.



Bildet viser skråriss i ringmuren.

Vurdering av avvik:

- Det er registrert skråriss som er symptom på setninger.

Konsekvens/tiltak

- Lokal utbedring må utføres.

Ringmuren bør undersøkes da tomten er snøfri.

Utvendig forsegling av riss og sprekker for å forhindre frostspreng og følg med på forholdet.

Terrengforhold

TG 2

Eiendommen har en noe kupert tomt som er opparbeidet tilnærmet flat rundt boligen.



Bildene viser at det ikke er tilfredsstillende fall fra bolig.



Vurdering av avvik:

- Det er påvist andre avvik:

Det er ikke tilfredsstillende fall fra bolig.

Konsekvens/tiltak

Tilstandsrapport

- Det må foretas tiltak for å lukke avviket.

Terrengjustering bør utføres for å etablere tilfredsstillende fall fra boligen. Tilfredsstillende fall vil være minimum 1:50 i en avstand på minimum 3 meter fra boligen.

Kostnadsestimat: 10 000 - 50 000

Utvendige vann- og avløpsledninger

TG 2

Boligen har privat vann fra Nordre Åsa Vannverk med vannledning av plast og privat avløp som deles med to naboer. Det er opplyst i forrige salgsdokumenter at avløpsledning er av plast fra år 2000. Det er ukjent om det er formalisert noen avtale angående felles avløpsanlegg, og selger opplyser at det mest sannsynlig er en synkekum, og at den tømmes en gang årlig i kommunens regi.

Vurdering av avvik:

- Mer enn halvparten av forventet brukstid er passert på utvendige vannledninger.

Konsekvens/tiltak

- Det er ikke behov for utbedringstiltak siden anlegget fungerer i dag, men ut ifra alder kan skader plutselig oppstå på eldre anlegg.

Kostnadsestimat: Ingen umiddelbar kostnad

Bygninger på eiendommen

Uthus

**Anvendelse****Byggeår**

1926

Kommentar

Byggeår er omtrentlig

Standard

Enkel standard

Vedlikehold

Etterslep på vedlikehold

Beskrivelse

Uthus oppført med støpt plate på mark og vegger murt av blokker av porebetong. Takkonstruksjon av taksperer teknet med metallplater.

Bygget er inndelt i tre bodrom og det er tre gangdører. Vindu for lysinnslipp i ett bodrom.

Garasje

**Anvendelse****Byggeår****Kommentar**

Ukjent byggeår

Standard

Enkel standard.

Vedlikehold

Etterslep på vedlikehold.

Beskrivelse

Garasje oppført med støpt plate på mark med ringmur av lettklinkerblokker og vegger av bindingsverkskonstruksjon utvendig kledd med stående bordkledning og innvendig kledd med sponplater. Takkonstruksjon trolig av stedsbygde takstoler med takteking av metallplater. Det er en vippeport, gangdør, vindu for lysinnslipp og innlagt strøm til stikkontakt.

Det er en tilbygget bod med egen gangdør, og boden har betydelige skjevheter.

Arealer, byggetegninger og brannceller



Hva er bruksareal?

BRA (BRUKSAREAL) = P-ROM (PRIMÆRROM) + S-ROM (SEKUNDÆRROM)

BRA er måleverdig areal innenfor yttervegger. P-Rom er rom som benyttes til kort eller langt opphold. S-ROM er rom som benyttes til lagring, samt tekniske rom.



Hva er måleverdig areal?

Arealet i rommet må ha minst 1,90 m fri høyde over gulvet og minst bredde på 0,60 m. Et loft med skråtak vil for eksempel bare få registrert målbart areal der høyden er minst 1,90 m og bredden minst 0,60 m. Rommet må ha dør eller luke og gangbart gulv.

Mer om arealer

Takstbransjens retningslinjer for arealmåling forklarer målereglene nærmere, blant annet om måling av areal ved bjelker og skråtak. For areal gjelder også Norsk standard 3940 areal- og volum-beregninger av bygninger med veiledning. Arealmålingene er basert på retningslinjene og bygnings-sakkyndiges eget skjønn. Arealet avrundes og oppgis i hele kvadratmeter (m²), og gjelder for tidspunktet da boligen ble målt.

Arealet kan ikke alltid fastsettes nøyaktig

Bruken av et rom på befaringstidspunktet har betydning for om rommet defineres som P-ROM eller S-ROM. For eksempel kan et rom som under befaringen brukes til beboelse, bli regnet som primærrom, selv om kommunen ikke har godkjent det til slik bruk, eller selv om bruken er i strid med teknisk forskrift.

Areal kan være komplisert eller umulig å måle opp nøyaktig fordi det er vanskelig å fastslå tykkelsen på innervegger, skjevheter i og utforming av bygningskonstruksjoner som karnapp, buer og vinkler som ikke er rette, åpne rom over flere etasjer og så videre.

Eiendommens markedsverdi kan ikke baseres på en matematisk beregning basert på antall kvadratmeter opplyst i rapporten. Opplysninger om areal kan altså ikke alene benyttes for å beregne eiendommens verdi.

Om brannceller

En branncelle er hele eller avgrensede deler av en bygning hvor en brann fritt kan utvikle seg uten at den kan spre seg til andre bygninger eller andre deler av bygningen i løpet av en fastsatt tid.

Om bruksendring

Bruksendring er å endre bruken av et rom fra en tillatt bruk til en annen. Dette kan kreve søknad og tillatelse, for eksempel hvis du endrer et rom fra bod til soverom eller arbeidsrom, eller hvis du endrer en bolig til to separate boliger.

Rom for varig opphold har krav til takhøyde, romstørrelse, rømningsvei og lysforhold som må være oppfylt. Du kan søke kommunen om unntak for kravene, men kan ikke regne med å få unntak for krav som går på helse og sikkerhet, for eksempel krav til rømningsvei.

Bruksendring som krever godkjenning, og som ikke er søkt bruksendret, er ulovlig. Kommunen kan etter plan- og bygningsloven kapittel 32 forfølge overtredelser. Kommunen kan pålegge deg å avslutte den ulovlige bruken, eventuelt å rette eller tilbakeføre rommet til godkjent bruk.

Den bygnings-sakkyndige ser på bruken av boligen opp mot byggetegninger og brannceller

Den bygnings-sakkyndige ser på byggetegninger hvis de er tilgjengelige, og vurderer da bruken av boligen opp mot tegningene. Bygnings-sakkyndig kan avdekke om boligen ser ut til å være delt opp i brannceller etter kravene i byggt teknisk forskrift. Reglene om bruksendring og brannceller kan være kompliserte. Søk videre faglige råd om rapporten ikke gir deg svar. Den bygnings-sakkyndige kan ikke vurdere og svare på alle spørsmål, og kan heller ikke vite om kommunen kan gi unntak for kravene som gjelder. [Vil du vite mer?](#)

Arealer, byggetegninger og brannceller

Standard gjeldende fra 01.01.2024

Arealer i boliger kan deles inn i følgende arealtyper

Internt bruksareal	BRA-i	Bruksareal av boenheten innenfor omsluttende vegger. Bruksenheten kan bestå av flere boenheter.
Eksternt bruksareal	BRA-e	Bruksareal av alle rom som ligger utenfor boenheten/boenhetene, men som tilhører denne/disse. Eksempler: Arealer som har adgang til fellesareal eller utvendig som kjellerstuer, gjesterom, hobbyrom og boder som tilhører boenheten. Veggarealet mellom BRA-i og BRA-e, legges til BRA-e hvis disse ligger vegg i vegg.
Innglasset balkong mv	BRA-b	Bruksareal av innglasset balkong tilknyttet boenheten. I BRA-b inngår også innglasset veranda eller altan. Veggarealet mellom innglasset balkong og annet bruksareal tillegges areal til innglasset balkong
Terrasse- og balkongareal /Åpent areal	TBA	Areal av terrasser og åpne balkonger tilknyttet boenheten. I dette arealet inngår også åpen veranda eller altan mv. Arealet måles til innside av rekkverk, brystning, parapet, skillevegg eller lignende avgrensning av arealet, eller som fotavtrykket der det ikke er ytre begrensninger som rekkverk ol.



Hva er bruksareal?

$BRA (BRUKSAREAL) = BRA-i (INTERNT BRUKSAREAL) + BRA-e (EKSTERNT BRUKSAREAL) + BRA-b (INNGLASSET BALKONG MV).$

Bruksarealet for bygningen er bruttoarealet minus arealet som opptas av yttervegger.



Hva er måleverdig areal?

Arealet i rommet må ha minst 1,90 m fri høyde over gulvet og minst bredde på 0,60 m. Et loft med skråtak vil for eksempel bare få registrert målbart areal der høyden er minst 1,90 m og bredden minst 0,60 m. Rommet må ha dør eller luke og gangbart gulv.

Mer om arealer

Takstbransjens retningslinjer for arealmåling forklarer målereglene nærmere, blant annet om måling av areal ved bjelker og skråtak. For areal gjelder også Norsk standard 3940 areal- og volum-beregninger av bygninger med veiledning. Arealmålingene er basert på retningslinjene og bygningssakkyndiges eget skjønn. **Arealet angis med en desimal**, og gjelder for tidspunktet da boligen ble målt

Arealet kan ikke alltid fastsettes nøyaktig

Bruken av et rom på befaringstidspunktet har betydning for om rommet defineres som P-ROM eller S-ROM. For eksempel kan et rom som under befaringen brukes til beboelse, bli regnet som primærrom, selv om kommunen ikke har godkjent det til slik bruk, eller selv om bruken er i strid med teknisk forskrift.

Areal kan være komplisert eller umulig å måle opp nøyaktig fordi det er vanskelig å fastslå tykkelsen på innervegger, skjevheter i og utforming av bygningskonstruksjoner som karnapp, buer og vinkler som ikke er rette, åpne rom over flere etasjer og så videre.

Eiendommens markedsverdi kan ikke baseres på en matematisk beregning basert på antall kvadratmeter opplyst i rapporten. Opplysninger om areal kan altså ikke alene benyttes for å beregne eiendommens verdi.

Om brannceller

En branncelle er hele eller avgrensede deler av en bygning hvor en brann fritt kan utvikle seg uten at den kan spre seg til andre bygninger eller andre deler av bygningen i løpet av en fastsatt tid.

Om bruksendring

Bruksendring er å endre bruken av et rom fra en tillatt bruk til en annen. Dette kan kreve søknad og tillatelse, for eksempel hvis du endrer et rom fra bod til soverom eller arbeidsrom, eller hvis du endrer en bolig til to separate boliger.

Rom for varig opphold har krav til takhøyde, romstørrelse, rømningsvei og lysforhold som må være oppfylt. Du kan søke kommunen om unntak for kravene, men kan ikke regne med å få unntak for krav som går på helse og sikkerhet, for eksempel krav til rømningsvei.

Bruksendring som krever godkjenning, og som ikke er søkt bruksendret, er ulovlig. Kommunen kan etter plan- og bygningsloven kapittel 32 forfølge overtredelser. Kommunen kan pålegge deg å avslutte den ulovlige bruken, eventuelt å rette eller tilbakeføre rommet til godkjent bruk.

Den bygningssakkyndige ser på bruken av boligen opp mot byggetegninger og brannceller

Den bygningssakkyndige ser på byggetegninger hvis de er tilgjengelige, og vurderer da bruken av boligen opp mot tegningene. Bygningssakkyndig kan avdekke om boligen ser ut til å være delt opp i brannceller etter kravene i byggeteknisk forskrift. Reglene om bruksendring og brannceller kan være kompliserte. Søk videre faglige råd om rapporten ikke gir deg svar. Den bygningssakkyndige kan ikke vurdere og svare på alle spørsmål, og kan heller ikke vite om kommunen kan gi unntak for kravene som gjelder. [Vil du vite mer?](#)

Arealer

Enebolig

Etasje	Bruksareal BRA m ²				
	Totalt	P-ROM	S-ROM	Primærareal (P-ROM)	Sekundærareal (S-ROM)
2. Etasje	57	54	3	Gang , Soverom , Soverom 2, Soverom 3	Bod
1. Etasje	77	77	0	Kjøkken , Stue , Stue 2, Stue 3, Gang , Bad , Vindfang	
Sum	134	131	3		

Ny arealstandard

Etasje	Bruksareal BRA m ²					Ikke målbart areal (ALH)
	Internt bruksareal (BRA-i)	Eksternt bruksareal (BRA-e)	Innglasset balkong (BRA-b)	SUM	Åpent areal (TBA)	
2. Etasje	57			57		10
1. Etasje	77			77		
SUM	134					10
SUM BRA	134					

Kommentar

Areal etter innvendig oppmåling på stedet med laser avstandsmåler.

Andre etasje har skråtak, og deler av andre etasje er ikke målbart areal grunnet lav takhøyde iht. "Takstbransjens retningslinjer ved arealmåling".

Lovlighet

Byggetegninger

Det foreligger ikke tegninger

Kommentar:

Brannceller

Er det påvist synlige tegn på avvik i branncelleinndeling ut ifra dagens byggt teknisk forskrift?

Ja Nei

Nyere håndverkstjenester

Er det ifølge eier utført håndverkstjenester på boligen siste 5 år?

Ja Nei

Krav for rom til varig opphold

Er det påvist avvik i forhold til rømningsvei, dagslysfate eller takhøyde?

Ja Nei

Kommentar:

Uthus

Etasje	Bruksareal BRA m ²				
	Totalt	P-ROM	S-ROM	Primærareal (P-ROM)	Sekundærareal (S-ROM)
Etasje	22	0	22		
Sum	22	0	22		

Ny arealstandard

Etasje	Bruksareal BRA m ²					
	Internt bruksareal (BRA-i)	Ekstert bruksareal (BRA-e)	Innglasset balkong (BRA-b)	SUM	Åpent areal (TBA)	Ikke målbart areal (ALH)
Etasje		22		22		
SUM		22				
SUM BRA	22					

Kommentar

Areal etter innvendig oppmåling på stedet med laser avstandsmåler.

Garasje

Etasje	Bruksareal BRA m ²				
	Totalt	P-ROM	S-ROM	Primærareal (P-ROM)	Sekundærareal (S-ROM)
Etasje	28	0	28		
Sum	28	0	28		

Ny arealstandard

Etasje	Bruksareal BRA m ²					
	Internt bruksareal (BRA-i)	Ekstert bruksareal (BRA-e)	Innglasset balkong (BRA-b)	SUM	Åpent areal (TBA)	Ikke målbart areal (ALH)
Etasje		28		28		
SUM		28				
SUM BRA	28					

Kommentar

Areal etter innvendig oppmåling på stedet med laser avstandsmåler.

Befarings - og eiendomsopplysninger

Befaring

Dato	Til stede	Rolle
02.11.2023	Jan Martin Rønning Oddgeir Frette	Takstingeniør Kunde

Matrikkeldata

Kommune	gnr.	bnr.	fnr.	snr.	Areal	Kilde	Eieforhold
3418 ÅSNES	144	16		0	819.6 m ²	BEREGNET AREAL (Ambita)	Eiet

Adresse

Hukusjøvegen 7

Hjemmelshaver

Frette Oddgeir

Kommune	gnr.	bnr.	fnr.	snr.	Areal	Kilde	Eieforhold
3418 ÅSNES	144	37		0	484 m ²	Kartverket	Eiet

Adresse

Hjemmelshaver

Frette, Oddgeir

Eiendomsopplysninger

Beliggenhet

Eiendommen ligger blant spredt boligbebyggelse i Åsa, cirka 12 km vest for Flisa som er kommunesentrum.

Adkomstvei

Direkte adkomst fra Hukusjøvegen som er en fylkesvei. Veien går nært boligen, og mellom boligen og garasjen.

Tilknytning vann

Privat vann fra Nordre Åsa Vannverk.

Tilknytning avløp

Privat avløp som deles med to naboer.

Regulering

Eiendommen ligger i et område som er regulert til boligformål i kommuneplanen.

Om tomten

Tomten er noe kupert og opparbeidet med plen, diverse prydbusker og beplantning.

Tinglyste/andre forhold

Det foreligger 2 tinglyste heftelser på eiendommen: 1 avtale angående felles vannledning/vannverk fra 1973 og 1 grensegangssak fra 1991.

Siste hjemmelsovergang

År

2020

Kilder og vedlegg

Dokumenter

Beskrivelse	Dato	Kommentar	Status	Sider	Vedlagt
Egenerklæring	05.11.2023		Gjennomgått	0	Nei
Statens Kartverk	06.11.2023		Gjennomgått	0	Nei
Prospekt	08.07.2020	Dato gjelder for boligsalgsrapporten i prospektet.	Gjennomgått	0	Nei
Reguleringsplaner	23.09.2019		Gjennomgått	0	Nei
Grunnbokutskrift	06.11.2023		Gjennomgått	0	Nei

Tilstandsrapportens avgrensninger

STRUKTUR•REFERANSENIVÅ•TILSTANDSGRADER

• Rapporten er basert på innholds krav i Forskrift til avhendingslova (tryggere bolighandel). Formålet er å gi en tilstandsanalyse til bruk for den som bestiller og/eller i et salg til forbruker, og ikke for andre tredjeparter. Rapportens omfang, struktur, metode og begrepsbruk følger i hovedsak Norsk Standard NS 3600:2018 (Teknisk tilstandsanalyse ved omsetning av bolig), samt Takstbransjens retningslinjer ved tilstandsrapportering for boliger og Takstbransjens retningslinjer for arealmåling.

• Tilbakeholdt eller uriktig informasjon som har betydning for vurderingen, er ikke bygningssakkyndiges ansvar. Rapporten beskriver avvik, altså en tilstand som er dårligere enn referansenivået. Rapporten framhever normalt ikke positive sider ved boligen ut over det som fremgår av tilstandsgradene.

• Tilstanden angis i rapporten og gir uttrykk for en gitt forventet tilstand blant annet vurdert ut fra alder og normal bruk slik:

i) **Tilstandsgrad 0, TG0:** Ingen avvik eller skader. I tillegg må bygningsdelen være tilnærmet ny, mindre enn 5 år, og det foreligger dokumentasjon på faglig god utførelse.

ii) **Tilstandsgrad 1, TG1:** Mindre avvik. Normal slitasje. Straks tiltak ikke nødvendig. TG1 kan gis når bygningsdelen er tilnærmet ny og det ikke foreligger dokumentasjon på faglig god utførelse.

iii) **Tilstandsgrad 2, TG2:** Vesentlige avvik, og mindre avvik som etter NS 3600 gir TG 2, men som ikke nødvendigvis krever umiddelbare tiltak. I denne rapporten kan TG2 i Rapportsammendrag være inndelt i TG2 som krever tiltak og de som ikke krever umiddelbare tiltak. Konstruksjonen har normalt enten feil utførelse, en skade eller symptomer på skade, sterk slitasje eller nedsatt funksjon. Vedlikehold eller tiltak trengs i nær fremtid, det er grunn til å varsle fare for skader på grunn av alder eller overvåke spesielt på grunn av fare for større skade eller følgeskade. For skjulte konstruksjoner vil alder i seg selv være et symptom som kan gi TG2. For synlige konstruksjoner kan alder sammen med andre symptomer og momenter gi TG2. Avvik under TG2 kan gis sjablongmessig anslag.

iv) **Tilstandsgrad 3, TG3:** Store eller alvorlige avvik. Kraftige symptomer på forhold som man må regne med trenger utbedring straks eller innen kort tid. Påvist funksjonssvikt eller sammenbrudd. Avvik under TG3 skal gis sjablongmessig anslag.

v) **Tilstandsgrad TGiu:** Ikke undersøkt/ikke tilgjengelig for undersøkelse.

• Ved TG0 og TG1 gis det normalt ingen begrunnelse for valg av tilstandsgrad, fordi bygningen eller bygningsdelen da bare har normal slitasje. For anbefalte tiltak ved TG2 og TG3 må bruker av rapporten vurdere om tiltakene er nødvendige og lønnsomme. Hva det vil koste å utbedre rom eller bygningsdeler er et sjablongmessig anslag basert på registrert avvik og angitte tiltak i rapporten. Anslaget er gitt på generelt grunnlag og basert på erfaringstall i seks intervaller, og kan ikke forveksles med en konkret vurdering og tilbud fra en entreprenør eller håndverker. Det må eventuelt innhentes tilbud for en nærmere undersøkelse, og konkret og nøyaktig vurdering av utbedringskostnad. Kostnader til ikke oppdagede avvik/utbedringer/feil kan forekomme. Utbedringskostnad avhenger av personlige preferanser og markedspris på materialer og tjenesteyter.

PRESISERINGER

• Avvik vurderes ut fra tekniske forskrifter på godkjenningstidspunktet for bygget. Noen bygningsdeler vurderes

etter gjeldende teknisk forskrift på befaringstidspunktet. Dette gjelder blant annet:

i) Bad, vaskerom (våtrom)

ii) Forhold rundt brann, rømming, sikkerhet, for eksempel rekkverkshøyder/åpninger, ulovlige bruksendringer, brannceller mv.

• For skjulte konstruksjoner slik som vann og avløp uten dokumentasjon, er kvalitet og alder vurdert.

• Fastmonterte installasjoner, for eksempel innfelt belysning (downlights), demonteres ikke for å sjekke dampspæren bak. Dette av hensyn til bygningssakkyndiges kompetanse og risikoen for skade.

• Kontroll av fukt i konstruksjonen ved hulltaking i bad og vaskerom (våtrom), rom under terreng (kjelleretasje, underetasje og sokkeletasje) eller andre bygningsdeler skjer etter eiers aksept. Hulltaking av våtrom og rom under terreng kan unntaksvis unnlates, se Forskrift til Avhendingsloven.

• Kontroll av romfunksjoner for P-ROM utføres kun når det ikke foreligger godkjente og byggemeldte tegninger, eller når tegninger ikke stemmer med dagens bruk.

• Bygningssakkyndig gir en forenklet vurdering av branntekniske forhold og elektriske installasjoner i boligen dersom det er mer enn fem år siden sist boligen hadde el-tilsyn. Bygningssakkyndig kan anbefale å konsultere offentlige myndigheter eller kvalifisert elektrofaglig fagperson ved behov for grundigere undersøkelser.

TILLEGGSUNDERSØKELSER

Etter avtale kan tilstandsanalysen utvides til også å omfatte tilleggsundersøkelser utover minimumskravet i forskriften.

BEFARINGEN

Rapporten gir en vurdering av byggverk og bygningsdeler som bygningssakkyndig har observert, og som fremkommer av Forskrift til avhendingsloven. Rapporten er likevel ingen garanti for at det ikke kan finnes skjulte feil, skader og mangler. NS 3600:2018 (Teknisk tilstandsanalyse ved omsetning av bolig) har undersøkelsesnivå fra 1 til 3, der undersøkelsesnivå 1 er det laveste og baseres på visuell observasjon. Rapporten baseres på undersøkelsesnivå 1 med få unntak (våtrom og rom under terreng). I praksis betyr dette at gjennomføringen av befaringen begrenses som følger:

• Det utføres kun visuelle observasjoner på tilgjengelige flater uten fysiske inngrep (f.eks. riving).

• Flater som er skjult av snø eller på annen måte ikke er tilgjengelig eller skjult, blir ikke kontrollert. Det foretas ikke funksjonsprøving av bygningsdeler, som isolasjon, piper, ventilasjon, el. anlegg, osv.

• Det gis ingen vurdering av boligens tilbehør, hvite- og brunevarer og annet inventar. Dette gjelder også integrert tilbehør.

• Inspisering av yttertak er basert på det som er synlig, normalt på innsiden fra loftet og utvendig fra stige/bakkenivå. Befaring av tak må være sikkerhetsmessig forsvarlig for å kunne gjennomføres.

• Stikkprøvetakninger er utvalgt tilfeldig og kan innebære kontroll under overflaten med spiss redskap eller lignende.

Tilstandsrapportens avgrensninger

UTTRYKK OG DEFINISJONER

- Tilstand: Byggverkets eller bygningsdelens tekniske, funksjonelle eller estetiske status på et gitt tidspunkt.
- Symptom: Observerbart forhold som gir indikasjon på hvilken tilstand et byggverk eller en bygningsdel befinner seg i. Benyttes ved beskrivelse av avvik.
- Skadegjørere: Zoologiske eller biologiske skadegjørere, i hovedsak råte, sopp og skadedyr.
- Fuktsøk: Overflatesøk med egnet søkeutstyr (fuktindikator) eller visuelle observasjoner.
- Fuktmåling: Måling av fuktinnhold i materiale eller i bakenforliggende konstruksjon ved bruk av egnet måleutstyr (blant annet hammerelektrode og pigger).
- Utvidet fuktsøk (hulltaking): Boring av hull for inspeksjon og fuktmåling i risikoutsatte konstruksjoner, primært i tilstøtende vegger til bad, utforede kjellervegger og eventuelt i oppforede kjellergulv.
- Normal slitasjegrade: Forventet nedsliting av materiale i overflaten som er basert på enkle visuelle observasjoner. Kan vurderes sammen med bygningsdelens alder.
- Forventet gjenværende brukstid: Anslått tid et byggverk eller en del av et byggverk fortsatt vil være tjenlig for sitt formål (NS3600, Termer og definisjoner punkt 3.9)

AREALBEREGNING FOR BOENHETER

- Areal fastsettes etter Forskrift til avhendingsloven, Takstbransjens retningslinjer for arealmåling og Norsk Standard 3940, Areal- og volum-beregninger av bygninger, med veiledning. Hvis det er motsetning mellom disse, gjelder Takstbransjens retningslinjer.
- Areal oppgis i hele kvadratmeter i rapporten, og gjelder for det tidspunkt oppmålingen fant sted.
- Bruksareal (BRA) er det måleverdige arealet som er innenfor omsluttete vegger målt i gulvhøyde (bruttoareal minus arealet som opptas av yttervegger). I tillegg til gulvhøyde gjelder regler om fri bredde for at arealet skal være målbart, med betydning for BRA av for eksempel loft med skråtak. Samlet BRA for et plan eller en bruksenhet er P-ROM og S-ROM til sammen. P-ROM er måleverdige rom som benyttes til kort eller langt opphold. P-ROM er bruksareal av primærdelen. Vegger mellom P-ROM måles som P-ROM. S-ROM er måleverdige rom som benyttes til lagring, og tekniske rom. Rom skal ha atkomst og gangbart gulv for å kunne regnes som S-ROM/målbart areal.
- Fordelingen mellom P-ROM og S-ROM er basert på retningslinjene og bygningssakkyndiges eget skjønn. Bruken av et rom på befaringstidspunktet har betydning for om rommet defineres som P-ROM eller S-ROM. Dette betyr at rommet både kan være i strid med teknisk forskrift og mangle godkjenning i kommunen for den aktuelle bruken, uten at dette vil få betydning for valg av arealkategori.
- Eiendommens markedsverdi kan ikke baseres på en rent matematisk beregning i forhold til antall kvadratmeter opplyst i rapporten. Opplysninger om areal kan altså ikke alene benyttes for beregning av eiendommens verdi.

PERSONVERN

Norsk takst, bygningssakkyndig og takstforetaket behandler person-opplysninger som bygningssakkyndig trenger for å kunne utarbeide rapporten. Personvernerklæring med informasjon om bruk av personopplysninger og dine rettigheter finner du her www.norsktakst.no/norsk/om-norsktakst/personvernerklaering/

DELING AV PERSONOPPLYSNINGER FOR TRYGGERE BOLIGHANDEL OG MULIG RESERVASJON

Norsk takst og deres samarbeidspartnere benytter personopplysninger fra rapporten for analyse- og statistikkformål, samt utvikling og drift av produkter og tjenester for takstbransjen og andre aktører i bolig-omsetningen. Les mer om dette og hvordan du kan reservere deg på <https://www.norsktakst.no/norsk/om-norsktakst/personvernerklaering/reservasjon/>

Vendu lager en boliganalyse basert på opplysninger fra rapporten. Les mer om dette og hvordan du kan reservere deg her: <https://samtykke.vendu.no/AE1758>

KLAGEORDNING FOR FORBRUKERE

Er du som forbruker misfornøyd med bygningssakkyndiges arbeid eller opptreden ved taksering av bolig eller fritidshus, se www.takstklagenemnd.no for mer informasjon

EGENERKLÆRINGSSKJEMA

Til orientering vil dette skjema være en del av salgsoppgaven

Meglerfirma	
Aktiv EM Elverum	
Oppdragsnr.	
1211230470	
Selger 1 navn	
Oddgeir Frette	
Gateadresse	
Hukusjøvegen 7	
Poststed	Postnr
ARNEBERG	2266
Er det dødsbo? <input checked="" type="checkbox"/> Nei <input type="checkbox"/> Ja	
Avdødes navn	
Er det salg ved fullmakt? <input checked="" type="checkbox"/> Nei <input type="checkbox"/> Ja	
Hjemmelshavers navn	
Har du kjennskap til eiendommen? <input type="checkbox"/> Nei <input checked="" type="checkbox"/> Ja	
Når kjøpte du boligen? År	2020
Hvor lenge har du eid boligen?	
Antall år	4
Antall måneder	1
Har du bodd i boligen siste 12 måneder? <input checked="" type="checkbox"/> Nei <input type="checkbox"/> Ja	
I hvilket forsikringselskap har du tegnet villa/husforsikring?	
Forsikringselskap	
Polise/avtalnr.	

Document reference: 1211230470

Spørsmål for alle typer eiendommer

- 1 Kjenner du til om det er/har vært feil tilknyttet våtrommene, f.eks. sprekker, lekkasje, råte, lukt eller soppskader?
 Nei Ja

Initialer selger: OF

1

2 Kjenner du til om det er utført arbeid på bad/våtrom?

Svar

Nei

3 Kjenner du til om det er/har vært tilbakeslag av avløpsvann i sluk eller lignende?

Nei Ja

4 Kjenner du til feil eller om har vært utført arbeid/kontroll på vann/avløp?

Svar

Nei

5 Kjenner du til om det er/har vært problemer med drenering, fuktinnslag, øvrig fukt eller fuktmerker i underetasje/kjeller?

Nei Ja

6 Kjenner du til om det er/har vært utettheter i terrasse/garasje/tak/fasade?

Nei Ja

7 Kjenner du til om det er/har vært problemer med ildsted/skorstein/pipe f.eks. dårlig trekk, sprekker, pålegg, fyringsforbud eller lignende?

Nei Ja

8 Kjenner du til om det er/har vært f.eks. sprekker i mur, skjeve gulv eller lignende?

Nei Ja

Beskrivelse

Skjevt gulv i den ene stuen.

9 Kjenner du til om det er/har vært sopp/råteskader/insekter/skadedyr på eiendommen som rotter, mus, maur eller lignende?

Nei Ja

10 Kjenner du til om det er/har vært skjeggkre i boligen?

Nei Ja

11 Kjenner du til om det er/har vært utført arbeid på el-anlegget eller andre installasjoner (f.eks. oljetank, sentralfyr, ventilasjon)?

Svar

Nei

12 Kjenner du til om det er utført kontroll av el-anlegget og/eller andre installasjoner (f.eks. oljetank, sentralfyr, ventilasjon)?

Nei Ja

13 Har du ladeanlegg/ladeboks for elbil i dag?

Nei Ja

14 Kjenner du til om ufaglærte har utført arbeid som normalt bør utføres av faglærte, utover det som er nevnt tidligere (f.eks. drenering, murerarbeid, tømmerarbeid etc)?

Nei Ja

15 Er det nedgravd oljetank på eiendommen?

Nei Ja

16 Kjenner du til om det har vært utført arbeid på terrasse/garasje/tak/fasade?

Svar

Nei

17 Selges eiendommen med utleiedel, leilighet, hybel eller tilsvarende?

Nei Ja

18 Kjenner du til om det er innredet/bruksendret/bygget ut i kjeller eller loft eller andre deler av boligen?

Nei Ja

19 Kjenner du til forslag eller vedtatte reguleringsplaner, andre planer, nabovarsel eller offentlige vedtak som kan medføre endringer i bruken av eiendommen eller av dens omgivelser?

Nei Ja

20 Kjenner du til om det foreligger påbud/heftelser/krav/manglende tillatelser vedrørende eiendommen?

Nei Ja

- 21 Er det foretatt radonmåling?
 Nei Ja
- 22 Kjenner du til manglende brukstillatelse eller ferdigattest?
 Nei Ja
- 23 Kjenner du til om det foreligger skaderapporter/ tilstandsvurderinger eller utførte målinger?
 Nei Ja
- 24 Er det andre forhold av betydning ved eiendommen som kan være relevant for kjøper å vite om (f.eks. rasfare, tinglyste forhold eller private avtaler)?
 Nei Ja

Tilleggs kommentar

Jeg bekrefter at opplysningene er gitt etter beste skjønn. Jeg er kjent med at dersom jeg har gitt ufullstendige, uriktige eller misvisende opplysninger om eiendommen, vil forsikringsselskapet kunne søke hel eller delvis regress for sine utbetalinger eller redusere sitt ansvar helt eller delvis, jfr. vilkår for boligselgerforsikring punkt 7.1 og forsikringsavtaleloven kapittel 4.

Jeg er orientert om mitt mulige ansvar som selger etter avhendingsloven, eventuelt etter kjøpsloven (aksjeboliger), og om forsikringsgiver sitt boligselgerforsikringstilbud.

Jeg er klar over at avtale om forsikring er bindende. Jeg er også klar over at premietilbudet først kan påberopes når boligen er solgt (budaksept). Premietilbudet som er gitt av megler er bindende for forsikringsgiver i 6 – seks – måneder fra oppdragsinngåelse med megler.

Etter dette vil premien og forsikringsvilkårene kunne justeres. Når premietilbudet ikke lenger er bindende for forsikringsselskapet må egenerklæringsskjemaet signeres på nytt og eventuelle endringer påføres. Det vil da være forsikringspremien og forsikringsvilkårene på ny signeringsdato som legges til grunn.

Det kan ikke tegnes boligselgerforsikring ved følgende salg:

- mellom ektefeller eller slektninger i rett oppstigende eller nedstigenede linje, søsken, eller
- mellom personer som bor eller har bodd på boligeiendommen og/eller
- når salget skjer som ledd i sikredes næringsvirksomhet/er en næringsseiendom
- etter at boligeiendommen er lagt ut for salg.
- ved salg av helårs- og fritidsbolig er det krav til at det foreligger tilstandsrapport i henhold til Forskrift til avhendingslova (tryggere bolighandel).

Forsikringsselskapet kan ved skriftlig samtykke akseptere tegning av forsikring også i ovennevnte tilfeller.

Dersom forsikringsselskapet ikke har gitt skriftlig samtykke, kan erstatningen bortfalle.

Ved oppgjørsoppdrag trer forsikringen i kraft når kontrakten er signert av begge parter, begrenset til siste 12 måneder før overtakelse.

Forøvrig oppfordrer selger potensielle kjøpere til å undersøke eiendommen grundig, jf avhendingsloven § 3-10 og kjøpsloven § 20 (aksjeboliger).

Gyldig forsikring forutsetter at det for helårs- og fritidsbolig foreligger tilstandsrapport som er i henhold til Forskrift til avhendingslova (tryggere bolighandel).

- Jeg ønsker boligselgerforsikring, og bekrefter å ha mottatt og lest forsikringsvilkårene og informasjonsbrosjyre til selger i forbindelse med kjøp av boligselgerforsikring.
- Jeg ønsker ikke boligselgerforsikring, men megler har tilbudt meg å kjøpe slik forsikring.
- Jeg kan ikke kjøpe boligselgerforsikring ihht vilkår.

Document reference: 1211230470

NAME OF SIGNER	IDENTIFIER	TIME	ELECTRONIC ID
Oddgeir Frette	d0bed3ad8c67ceaf68d550 360e21c954f55f011f	05.11.2023 15:51:01 UTC	Signer authenticated by Nets One time code

Document reference: 1211230470

- This is a PDF document digitally signed by Nets' E-Signing service.
- The document's integrity is protected by signing and sealing the contents with a certificate issued to Nets by a third party. Validating the signature confirms that the contents have not been modified since the time of signing.
- For more information about document formats, see <https://www.nets.eu/developer>

Hukusjøvegen 7

Offentlig transport

✈ Oslo Gardermoen 1 t 33 min 🚗

🚗 Eierholen Hukusjøvegen 0 km
Linje 780, 786, 789

Skoler

Jara skole (1-7 kl.) 6 min 🚗
60 elever, 7 klasser 5.8 km

Åsnes ungdomsskole (8-10 kl.) 14 min 🚗
213 elever, 20 klasser 13.4 km

Solør vgs. avd. Flisa 14 min 🚗
250 elever 13.2 km

Solør vgs. avd. Våler 26 min 🚗

Aldersfordeling barn (0-18 år)

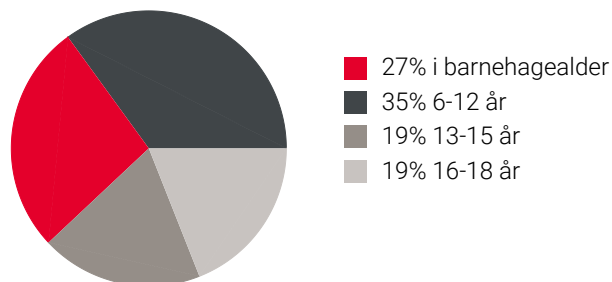

Sivilstand

		Norge
Gift	37%	33%
Ikke gift	41%	54%
Separert	16%	9%
Enke/Enkemann	6%	4%

Aldersfordeling

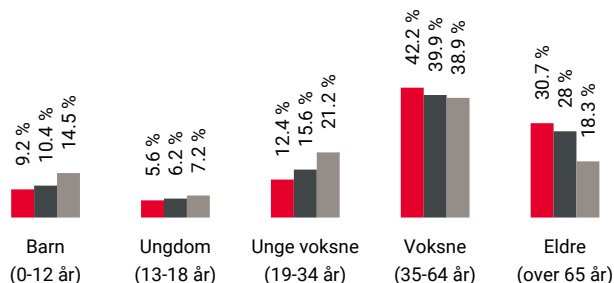

Område	Personer	Husholdninger
Grunnkrets: Hof-åsa	251	195
Kommune: Åsnes	7 211	4 412
Norge	5 425 412	2 654 586

Barnehager

Jara barnehage (1-5 år) 6 min 🚗
17 barn 5.8 km

Mosogn barnehage (0-5 år) 7 min 🚗
33 barn 7.5 km

Myrsnipa barnehage (1-5 år) 15 min 🚗
41 barn 13.5 km

Dagligvare

Joker Amundsen 7 min 🚗
Post i butikk, PostNord 6.8 km

Kiwi Flisa 13 min 🚗
PostNord 12.7 km

Sport

⚽ Åsa fotballbane 7 min 🚶
Fotball 0.5 km

⚽ Jara skole, gymsal 6 min 🚗
Aktivitetshall 5.7 km

🏊 Puls Flisa 14 min 🚗

🏊 Victus Treningssenter 14 min 🚗

Innholdet på Nabolagsprofilen er innhentet fra ulike offentlige og private kilder og det kan forekomme feil eller mangler i dataene. Distanser/tid er beregnet basert på korteste kjørbare vei eller gangvei (der kjente gangveier er med i datagrunnlaget). Vurderingene og situatene fra lokalkjente er innhentet på nettstedet Nabolag.no og er aggregerte data basert på svar innenfor et gitt nabolag. Finn.no AS eller Aktiv Elverum kan ikke holdes ansvarlig for feil eller mangler i dataene. Kilder: Statens Kartverk, Statistisk Sentralbyrå, Geodata AS, Nabolag.no m.fl. Copyright © Finn.no AS 2023

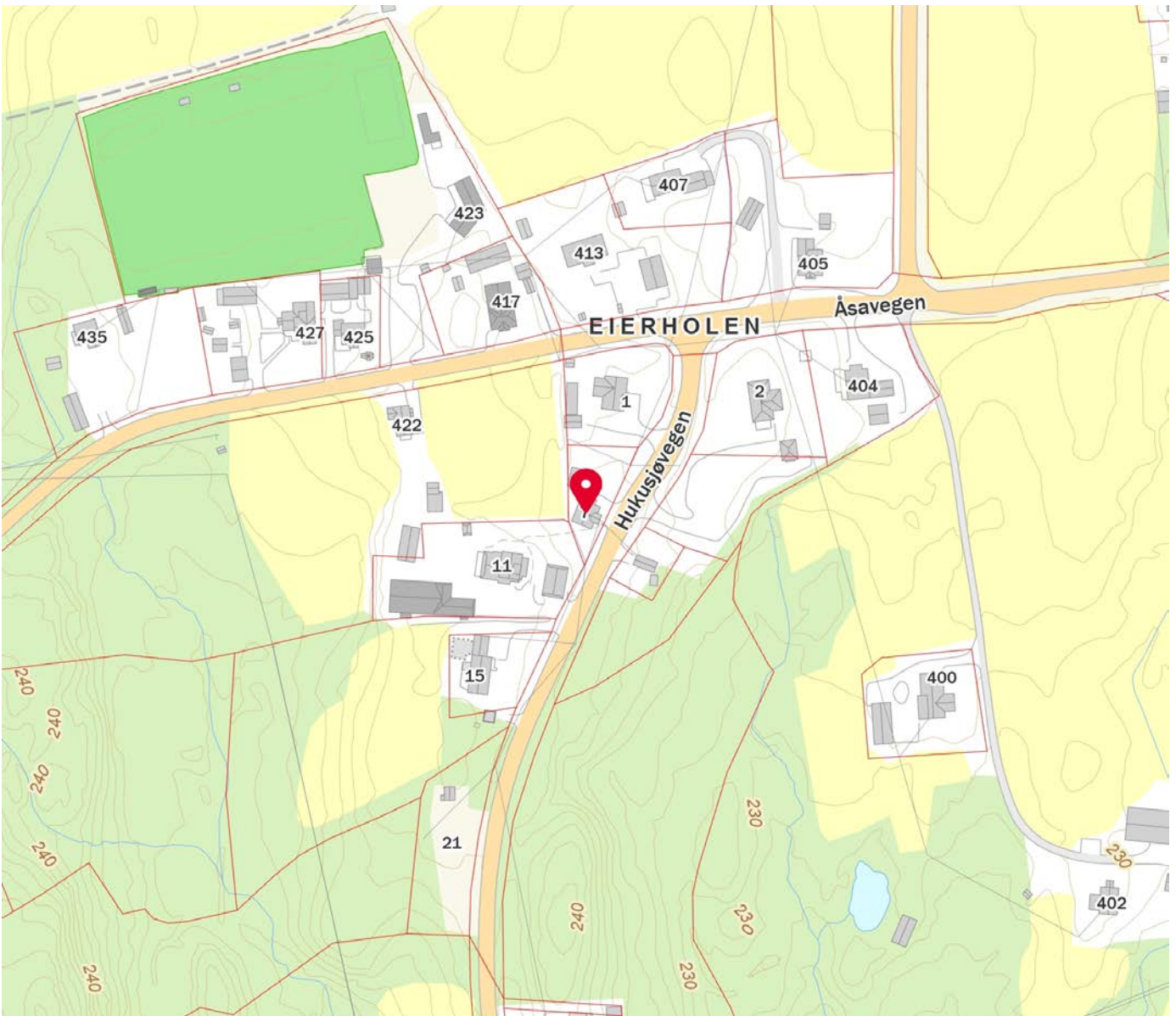
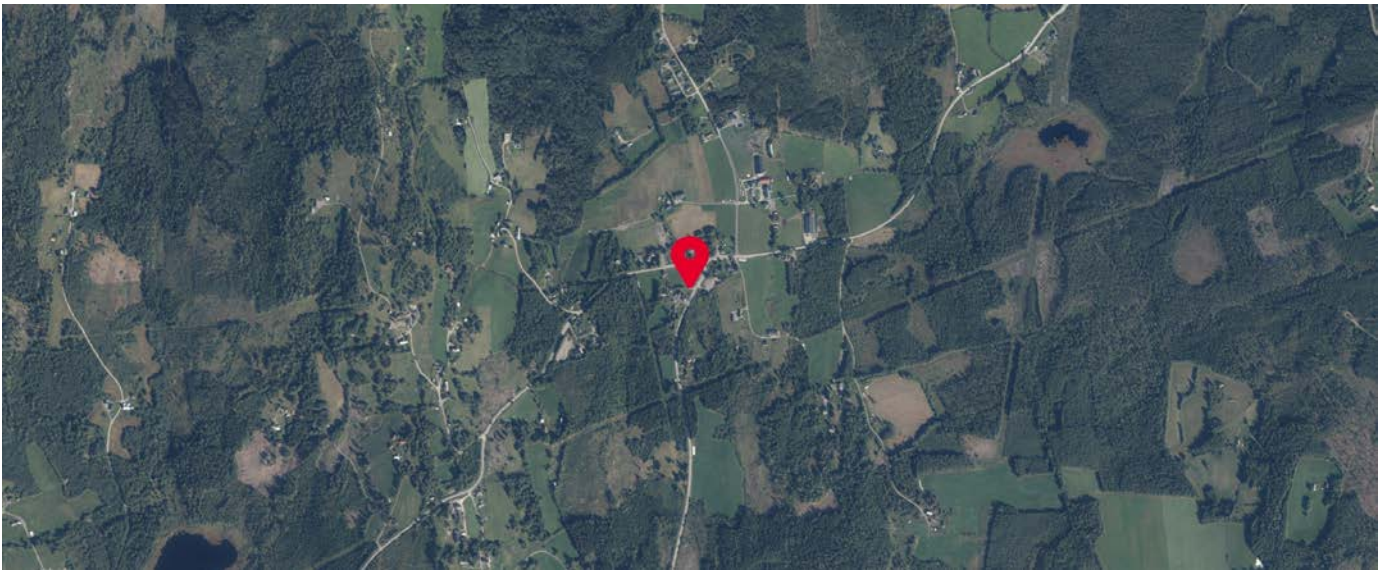

Innholdet på Nabolagsprofilen er innhentet fra ulike offentlige og private kilder og det kan forekomme feil eller mangler i dataene. Distanser/tid er beregnet basert på korteste kjørbare vei eller gangvei (der kjente gangveier er med i datagrunnlaget). Vurderingene og sitatene fra lokalkjente er innhentet på nettstedet Nabolag.no og er aggregerte data basert på svar innenfor et gitt nabolag. Finn.no AS eller Aktiv Elverum kan ikke holdes ansvarlig for feil eller mangler i dataene. Kilder: Statens Kartverk, Statistisk Sentralbyrå, Geodata AS, Nabolag.no m.fl. Copyright © Finn.no AS 2023



OVERSIKT OVER LØSØRE OG TILBEHØR TIL EIENDOMMEN

Oversikten er utarbeidet av Norges Eiendomsmeglerforbund, Eiendom Norge og Advokatforeningens Eiendomsmeglingsgruppe, og er gjeldende fra 1. januar 2020.

Generelt

Lov om avhending av fast eiendom (avhendingslova/avhl.) av 3. juli 1992 regulerer kjøper og selgers rettigheter og plikter ved overdragelse av fast eiendom og andeler i borettslag.

I henhold til avhl. § 3-4 skal eiendommen, når annet ikke er avtalt, overdras med innredninger og utstyr som etter lov, forskrift eller annet offentlig vedtak skal følge med. Det samme gjelder varig innredning og utstyr som enten er fastmontert eller er særskilt tilpasset bygningen, jf. avhl. § 3-5. Loven inneholder ingen detaljert oversikt over hva som omfattes av «innredning og utstyr», og over hva som skal regnes som «fastmontert eller særskilt tilpasset».

Partene kan fritt avtale hva som skal følge med eiendommen ved salg. Bransjens liste over løsøre og tilbehør som skal følge med eiendommen, er en del av avtalen mellom kjøper og selger dersom ikke annet er opplyst i salgsoppgaven, kjøper har tatt forbehold i bud eller avtale på annen måte er inngått. Der intet annet er avtalt, vil løsøre og tilbehør medfølge slik dette fremkommer av avhl. § 3-4 og § 3-5 og denne oversikt.

Produkter og installasjoner som medfølger overdras uten noen form for garantier, utover eventuell gjenværende leverandørgaranti.

Dersom det er noe i nedenstående liste som ikke finnes på eiendommen, vil det heller ikke medfølge.

- 1. HVITEVARER** medfølger der dette er spesielt angitt i salgsoppgaven.
- 2. HELDEKKENDE TEPPER** følger med uansett festemåte.
- 3. VARMEKILDER**, slik som ovner, kaminer, peiser, varmpumper og panelovner, følger med uansett festemåte. Frittstående biopeiser/varmeovner og terrassevarmere medfølger ikke. Det følger ikke med varmekilder i rom som ikke har vegg- eller fastmonterte varmekilder på visning.
- 4. TV, RADIO OG MUSIKKANLEGG.** TV-antennor og fellesanlegg for TV, herunder parabolantenne, og tunerer/dekoder/tv-boks medfølger der dette eies av selger. Veggmontert TV/flatskjerm med tilhørende festeordning samt musikkanlegg følger ikke med (se også punkt 12).
- 5. BADEROMSINNREDNING/UTSTYR.** Badekar, dusjkabinett, dusjvegger, alle fastmonterte speil og hyller, fastmonterte glass- og håndkleholdere, herunder håndklevarmere samt baderomsinnredning, medfølger.
- 6. GARDEROBESKAP** medfølger, selv om disse er løse. Fastmonterte garderobehyller og knagger medfølger. Innredning i garderobeskap, for eksempel løse eller fastmonterte trådkurver, hyller, stenger og lignende, medfølger.

7. KJØKKENINNREDNING medfølger, herunder også åpne, fastmonterte hyller og løs eller fastmontert kjøkkenøy.

8. MARKISER, PERSIENNER og annen type innvendig og utvendig solskjerming, gardinoppheng, lamellgardiner og liftgardiner medfølger.

9. AVTREKKSVENTILATORER av alle slag, samt fastmonterte aircondition/ventilasjonsanlegg, medfølger.

10. SENTRALSTØVSUGER medfølger med komplett anlegg, herunder slange, munnstykke mm.

11. LYSKILDER. Kupler, lysstoffarmatur, fastmonterte "spotlights", oppheng og skinner med spotlights samt utelys og hagebelysning medfølger. Veggglamper, krokhengte lamper, lysekroner, prismelamper og lignende som er koblet til sukkerbit eller stikkontakt følger likevel ikke med.

12. INSTALLERTE SMARTHUSLØSNINGER med sentral som styrer lys, varme, lyd o.l., samt tilhørende trådløse enheter som brytere, sensorer, kameraer, integrerte høyttalere el. medfølger. Enkle lysstyringssystem f.eks. med en sentral som kun styrer lyspærer eller smartpærer montert i sokkel medfølger likevel ikke.

13. UTVENDIGE SØPPELKASSER og eventuelt holder/hus til disse medfølger.

14. POSTKASSE medfølger.

15. UTENDØRS INNRETNINGER slik som flaggstang, fastmontert tørkestativ, samt andre faste utearrangementer som f.eks. badestamp, boblekar/jacuzzi og liknende utendørs kar, lekestue, lekestativ, utepeis, fastmontert trommel til vannslange, medfølger. Guidekabel/avgrensingskabel til robotgressklipper medfølger, men robotgressklipper og ladestasjon for denne medfølger ikke.

16. FASTMONTERT VEGGLADER/LADESTASJON TIL EL-BIL medfølger uavhengig av hvor laderen er montert.

17. SOLCELLEANLEGG med tilhørende teknisk infrastruktur medfølger.

18. GASSBEHOLDER til gasskomfyr og gasspeis medfølger.

19. BRANNSTIGE, BRANNTAU, feiestige og lignende medfølger der dette er påbudt. Løse stiger medfølger ikke.

20. BRANNSLUKNINGSAPPARAT, BRANNSLANGE og RØYKVARSLER medfølger der dette er påbudt. Det er eier og brukers plikt til å se til at utstyret forefinnes på enhver eiendom. Hvis annet ikke er uttrykkelig avtalt, skal dette derfor alltid følge med ved salg av eiendom.

21. SAMTLIGE NØKLER til eiendommen som selger er i besittelse av skal overleveres kjøper på overtakelsen, herunder nøkler til eventuelle boder, uthus, garasjeportåpner e.l. Låses boder, uthus e.l. med hengelås, skal lås og nøkler til disse medfølge.

22. GARASJEHYLLER, bodhyller, lagringshyller og oppheng til bildekk medfølger såfremt de er fastmontert.

Planter, busker og trær som er plantet på tomten, eller fastmonterte kasser og lignende er en del av eiendommen og medfølger i handelen.

HELP Boligkjøperforsikring

Boligkjøperforsikring

- Advokathjelp ved boligkjøpet og i 5 år fremover.
- Er kjøpers motvekt til selgers boligselgerforsikring.
- Gir deg advokathjelp hele veien til rettskraftig dom, om nødvendig.

Boligkjøperforsikring **PLUSS**

- Advokathjelp ved boligkjøpet og i 5 år fremover.
- Er kjøpers motvekt til selgers boligselgerforsikring.
- Gir deg advokathjelp hele veien til rettskraftig dom, om nødvendig.
- Advokathjelp i de viktigste rettsområdene i privatlivet.

PLUSS gir boligeiere sterkt rabattert advokathjelp. Be om råd eller hjelp i retten når du trenger det fra Norges viktigste advokatmiljø for privatpersoner.

PLUSS kan bare tegnes samtidig med boligkjøperforsikringen, og koster kun kr 2 800 i tillegg. **PLUSS** fornyes årlig - om du ønsker det.

Borettslag/aksjeleilighet:	Kr 5 900
Selveierleilighet/rekkehus:	Kr 8 900
Ene-/tomanns-/fritidsbolig, tomt:	Kr 12 900

Rettsområder du får hjelp med

Samboeravtale, ektepakt og arv

Forbrukerkjøp og håndverkertjenester

Utleie og naboforhold

Tomtefeste, veirett og andre servitutter

Plan- og bygningsrett

Skatt ved oppussing, utleie og eiendomssalg

Tilgang til digitale juridiske avtaler via Min side

“Vi unner ingen å stå alene”

Rett skal være rett. For alle.



Fra å vurdere om vi hadde råd til advokat, kunne vi vurdere om vi hadde råd til ny sofa.

Boligkjøperforsikring tegnes hos eiendomsmegler senest ved kontraktsignering og gir rett til advokathjelp inntil 5 år etter overtakelse. Forsikringen betales som del av oppgjøret ved boligkjøpet. **PLUSS**-dekningen fornyes årlig ved faktura fra **HELP**.

Egenandel kr 4 000 påløper ved takst, tvist eller 10 timer advokatbistand, avhengig av hva som kommer først. Meglerforetaket mottar kr 3 200/3 600/3 500 i kostnadsgodtgjørelse, avhengig av boligtype, samt et tillegg på kr 1 000 ved salg av **PLUSS**.

Vi tar forbehold om pris- og vilkårsendringer. Hvis premien ikke er innbetalt ved overtakelse, vil avtalen bli kansellert. For fullstendig informasjon om dekning og vilkår, se help.no

Har du spørsmål? Kontakt **HELP** på help.no/minside, telefon 22 99 99 99 eller epost post@help.no





Viktige endringer i avhendingsloven

Den 1. januar 2022 ble avhendingsloven endret på viktige punkter for både kjøper og selger. Samtidig fikk vi en ny forskrift som regulerer jobben en takstmann skal gjøre. Den nye forskriften stiller strengere krav til tilstandsrapportene som er en viktig del av kontrakten ved boligsalg. HELP, landets største advokatmiljø for boligkjøpere, har laget en kort innføring i de nye reglene.

Forbudt å selge bolig “som den er”

Du har kanskje hørt at de fleste brukte boliger har vært solgt «som de er»? Dette forbeholdet innebar at selger fraskrev seg ansvar for skjulte feil og mangler. Det var bare hvis selger hadde holdt tilbake eller gitt uriktig informasjon, eller hvis boligen var i vesentlig dårligere stand at kjøper kunne nå frem med et krav mot selger.

Fra 1. januar 2022 kan ikke selger lenger ta generelle forbehold av «som den er»-typen. Dette betyr at når vi da skal vurdere om en bolig har en mangel, må vi vurdere grundig hva som fremgår av kjøpsavtalen. Med kjøpsavtalen menes alle dokumenter og opplysninger som tilbys før kjøpet, også FINN-annonsen og alle vedleggene til salgsoppgaven. Hvis kjøpsavtalen ikke gir et klart svar (av typen “Det følger egen parkeringsplass med leiligheten” eller “Badet er renoverert av fagfolk”), må vi vurdere hva kjøper kan forvente basert på blant annet eiendommens synlige tilstand, alder, opplysningene som er gitt ved salget, feilenes art, karakter og omfang.

Egenandel

Avhendingsloven har også fått en ny bestemmelse om egenandel. Egenandelen slår først inn når det er påvist at eiendommen har en mangel. Når det er et avvik fra kontrakten som utgjør en mangel, skal oppgjøret reduseres med 10 000 kroner, uavhengig av om utbedringskostnadene er høye eller lave. Dette innebærer blant annet at kjøper ikke kan rette krav mot selger hvis det koster mindre enn 10 000 kroner å utbedre mangelen.

Selv om utbedringskostnadene er høye, kan det likevel tenkes at feil ved boligen ikke utgjør mangler etter loven. Dette avhenger av hva som er avtalt mellom partene, og hva kjøper kan forvente basert på de momentene vi har nevnt over.

Nytt om tilstandsrapporter

Tidligere ble det ikke stilt noen konkrete krav til hva en tilstandsrapport skulle inneholde og hvordan den skulle se ut. Dette hadde som konsekvens at tilstandsrapportene varierte i innhold og kvalitet. I den nye forskriften til avhendingsloven stilles det en rekke krav for at en tilstandsrapport skal regnes som godkjent.



Forts. Viktige endringer i avhendingsloven

Opplysningene i tilstandsrapporten skal gis på en forbrukervennlig måte, og det er beskrevet hva takstmannen skal vurdere og hvordan noen av undersøkelsene skal gjennomføres.

Vi har tro på at kjøpere nå vil få bedre informasjon i forkant av salget og dermed et bedre beslutningsgrunnlag.

Kjøpers undersøkelsesplikt lovfestes

Avhendingsloven har også fått en regel om undersøkelsesplikt for kjøper. Regelen tydeliggjør at kjøperen skal anses å kjenne til forhold som er tydelig beskrevet i tilstandsrapporten eller annen relevant salgsdokumentasjon. Det fremgår av loven at kjøperen ikke kan klage på avvik hvis disse er tydelig beskrevet i salgsdokumentasjonen, uavhengig av om kjøperen faktisk har satt seg inn i denne.

Det er derfor svært viktig at kjøper setter seg godt inn i alle dokumenter og opplysninger som tilbys i forkant av kjøpet. Hvis det er noe du ikke forstår, anbefaler vi at du stiller spørsmål til selger og/eller eiendomsmegler. Dersom det er gitt motstridende opplysninger i salgsdokumentene, må du undersøke hvilke av opplysningene som er korrekte, og eventuelt ta forbehold dersom motstriden ikke avklares. Du kan ikke velge å holde deg til den opplysningen du liker best.

Arealavvik

Avhendingsloven har også fått en ny bestemmelse om arealavvik innendørs. Helt kort betyr endringen at eiendommen har en mangel hvis opplysningene om størrelse i salgsdokumentene ikke er riktig. Det er en forutsetning at avviket utgjør mer enn 2 % og minst én kvadratmeter, og at selgeren ikke godtgjør at opplysningene ikke har hatt betydning for kjøperen.

Viktig for kjøper å være klar over

Advokatene i HELP er fornøyde med regelendringer som bidrar til at kjøper får bedre informasjon. Dette kan redusere antall konflikter i etterkant av boligkjøpet.

Selv om selgers ansvar nå har blitt utvidet, er det ikke slik at alle feil er mangler etter avhendingsloven. Det er påregnelig med noen feil ved boligen på grunn av alder, slitasje, osv., og det som er opplyst ved salget, er naturligvis ikke mangler. Jo eldre boligen er, desto vanligere er det å avdekke feil. Det er svært viktig å lese salgsoppgaven nøye. Hvis det er gitt konkrete risikopplysninger om bestemte bygningsdeler, er det påregnelig å måtte utbedre disse og denne kostnaden må kjøper dekke selv.

Hvis du har boligkjøperforsikring hos HELP, vil våre advokater hjelpe deg med å vurdere om du kan rette et krav mot selger/selgers boligselgerforsikringsselskap. Dersom det er sannsynlig at du vil nå frem med et krav, forfølger vi saken for deg til den er løst.



Et hjem er mer verdt enn et hus, og et hus er mer enn bare vegger.

Det er et sted for å skape gode minner
preget av trivsel, omsorg og trygghet.

For oss som jobber med folks hjem hver
eneste dag, er det naturlig å engasjere oss
sammen med SOS-barnebyer for å gi flere
barn et trygt og godt hjem.

For hvert hjem vi formidler, gir vi derfor
100 kroner til SOS-barnebyers arbeid.

aktiv. +  **SOS
BARNEBYER**

Forbrukerinformasjon om budgivning

Sist oppdatert med virkning fra 1. januar 2014, i forbindelse med ikrafttredelse av endringer i eiendomsmeglingsforskriften.

Informasjonen er utarbeidet av Forbrukerombudet, Forbrukerrådet, Den Norske Advokatforening ved Eiendomsmeglingsgruppen, Eiendomsmeglerforetakenes Forening og Norges Eiendomsmeglerforbund, på grunnlag av blant annet forskrift om eiendomsmegling § 6-3 og § 6-4.

Nedenfor gis en oversikt over de retningslinjer som forbrukermyndighetene og organisasjonene anbefaler benyttet ved budgivning på eiendommen. Avslutningsvis gis også en kort oversikt over de viktigste rettsreglene tilknyttet budgivning.

Før det legges inn bud på eiendommen oppfordres budgiver til å sette seg inn i all relevant informasjon om eiendommen, herunder eventuell salgsoppgave og teknisk rapport med vedlegg.

Gjennomføring av budgivning

1. På forespørsel vil megler opplyse om aktuelle bud på eiendommen, herunder om relevante forbehold.
2. Alle bud skal inngis skriftlig til megler, som formidler disse videre til oppdragsgiver. Kravet til skriftlighet gjelder også budforhøyelser og motbud, aksept eller avslag fra selger. Før formidling av bud til oppdragsgiver skal megler innhente gyldig legitimasjon og signatur fra budgiver. Kravet til legitimasjon og signatur er oppfylt for budgivere som benytter e-signatur, eksempelvis BankID eller MinID. Med skriftlige bud menes også elektroniske meldinger som e-post og SMS når informasjonen i disse er tilgjengelig også for ettertiden.
3. Et bud bør inneholde eiendommens adresse (eventuelt gnr/bnr), kjøpesum, budgivers kontaktinformasjon, finansieringsplan, akseptfrist, overtakelsesdato og eventuelle forbehold som for eksempel usikker finansiering, salg av nåværende bolig ol. Normalt vil ikke et bud med forbehold bli akseptert før forbeholdet er avklart. Konferer gjerne med megler før bud gis.
4. Megler skal legge til rette for en forsvarlig avvikling av budrunden. I forbrukerforhold (dvs. der oppdragsgiver er forbruker) skal megleren ikke formidle bud med kortere akseptfrist enn kl. 12.00 første virkedag etter siste annonserte visning. Etter denne fristen bør budgivere ikke sette en kortere akseptfrist enn at megler har mulighet til, så langt det er nødvendig, å orientere oppdragsgiver, budgivere og øvrige interessenter om bud og forbehold. Det bør ikke gis bud som diskriminerer eller utelukker andre budgivere. Dersom bud inngis med en frist som åpenbart er for kort til at megleren kan avvikle budrunden på en forsvarlig måte som sikrer oppdragsgiver og interessenter et tilstrekkelig grunnlag for sine handlingsvalg, vil megler fraråde budgiver å stille slik frist.
5. Megleren vil uoppfordret gi sin vurdering av det enkelte bud overfor oppdragsgiveren, når budet er gitt innenfor fristene i punkt 4.
6. Megleren skal så langt det er nødvendig og mulig holde budgiverne skriftlig orientert om nye og høyere bud og eventuelle forbehold. Megler skal så snart som mulig bekrefte skriftlig overfor budgivere at budene deres er mottatt.
7. Etter at handel har kommet i stand, eller dersom en budrunde avsluttes uten at handel er kommet i stand, kan en budgiver kreve kopi av budjournalen i anonymisert form.
8. Kopi av budjournal skal gis til kjøper og selger uten ugrunnet opphold etter at handel er kommet i stand. Dersom det er viktig for budgiver å bevare sin anonymitet, bør budet fremmes gjennom fullmektig.

Viktige avtalerettslige forhold

1. Det eksisterer ingen angrerett ved salg/kjøp av fast eiendom.
2. Når et bud er innsendt til megler og han har formidlet innholdet i budet til selger (slik at selger har fått kunnskap om budet), kan budet ikke kalles tilbake. Budet er da bindende for budgiver frem til akseptfristens utløp, med mindre budet før denne tid avslås av selger eller budgiver får melding om at eiendommen er solgt til en annen (man bør derfor ikke gi bud på flere eiendommer samtidig dersom man ikke ønsker å kjøpe flere enn en eiendom).
3. Selger står fritt til å forkaste eller akseptere ethvert bud, og er for eksempel ikke forpliktet til å akseptere høyeste bud.
4. Når en aksept av et bud har kommet frem til budgiver innen akseptfristens utløp er det inngått en bindende avtale.
5. Husk at også et eventuelt bud fra selger til kjøper (såkalte "motbud"), avtalerettslig er et bindende tilbud som medfører at det foreligger en avtale om salg av eiendommen dersom budet i rett tid aksepteres av kjøper.

For eiendommen:

Adresse: Hukusjøvegen 7
2266 ARNEBERG**Meglerforetak:** Aktiv Eiendomsmegling
Saksbehandler: Viktor Nybråten**Oppdragsnummer:** 1211230470**Telefon:** 902 18 066
E-post: viktor.nybraten@aktiv.no

Undertegnede gir herved følgende bud på ovennevnte eiendom:

Kjøpesum: Kr. _____**Beløp med bokstaver:** Kr. _____

+ omkostningert iht. opplysninger i salgsoppgaven

Dette budet er bindende for undertegnede frem til og med den: _____ Kl. _____*Dersom annet ikke er angitt gjelder budet til kl. 15.00 første virkedag etter siste annonserte visning. I forbrukerforhold vil bud med kortere akseptfrist enn til kl. 12.00 første virkedag etter siste annonserte visning ikke bli viderefordlet til selger.***Eventuelle forbehold:** _____

Undertegnede er kjent med at selger står fritt til å godta eller forkaste ethvert bud. Likeledes er undertegnede klar over at budet er bindende for budgiver når det er kommet til selgers kunnskap. Handelen er juridisk bindende for begge parter dersom budet aksepteres innen akseptfristen. Undertegnede er kjent med at budjournalen vil bli forelagt kjøper og selger når handel er sluttet.

Ønsket overtakelsesdato: _____

Budet baseres på opplysninger og salgsvilkår som fremkommer av salgsoppgave datert: _____

Kjøpet vil bli finansiert slik:

10.11.2023

Låneinstitusjon: _____ Referanse og tlf nr.: _____

Lånt kapital: _____ Kr.: _____

Egenkapital: _____ Kr.: _____

Totalt: _____ Kr.: _____

Egenkapital består av: Salg av nåværende bolig eller fast eiendom Disponibelt kontantbeløp (bankinnskudd)Jeg gir bud som: Forbruker Ledd i næringsvirksomhet / juridisk person (selskap)Jeg samtykker til bruk av elektronisk kommunikasjon: Ja Nei

Navn: _____

Navn: _____

Fødselsnr. (11 siffer): _____

Fødselsnr. (11 siffer): _____

Adresse: _____

Adresse: _____

Postnr.: _____ Sted: _____

Postnr.: _____ Sted: _____

Tlf.: _____ E-post: _____

Tlf.: _____ E-post: _____

Dato.: _____ Sign: _____

Dato.: _____ Sign: _____

Kopi av legitimasjon

Kopi av legitimasjon

aktiv.
Tar deg videre