

Tilstandsrapport

 Tomannsbolig

 Rønnålvgen 337, 2164 SKOGBYGDA

 NES kommune

 gnr. 113, bnr. 29, snr. 1

Markedsverdi

1 550 000

Sum areal alle bygg: BRA: 130 m² BRA-i: 104 m²



Befaringsdato: 20.11.2024

Rapportdato: 24.11.2024

Oppdragsnr.: 14382-1708

Referansenummer: MM1278

Autorisert foretak: Arne Skyrud Takstforretning AS

Vår ref:



Rapporten kan brukes i inntil ett år etter befaringsdatoen, og kan ikke gjenbrukes ved flere boligsalg i denne perioden. For eiendomsoverdragelser fra 1.1.2024, må selger sørge for at areal i rapporten er oppdatert og følger ny bransjestandard for areal. Skjer det endringer, oppstår skader også videre på boligen, bør du som selger be om oppdatert rapport.

Norsk takst

Norsk takst er bransjeorganisasjonen for landets bygningssakkyndige og takstforetak, med om lag 1400 sertifiserte medlemmer fordelt på omtrent 1000 bedrifter. I boligomsetningen regnes takstrapportene som et helt avgjørende element i den informasjonen som gjøres tilgjengelig for kjøper. Årlig leverer medlemmene rundt 120.000 slike takster. Det gir unik oversikt over norske boliger, og bidrar til at alle oppdrag kan utføres med utgangspunkt i erfaringsbasert kvalitet.



Det stilles høye krav til utdanning, sertifisering og yrkesetikk. Norsk takst er opptatt av at boligomsetningen skal være trygg, og legger vekt på å opptre uavhengig av andre bransjeaktører. Bygningssakkyndige fakturerer sine tjenester uten hensyn til hvilken pris som oppnås, og skal heller ikke på annen måte ha noen egeninteresse knyttet til handelen.

Uavhengighet og god fagkunnskap har over tid bygget troverdighet og tillit. Både selger og kjøper skal kunne stole på bygningssakkyndiges vurderinger. For tilfeller der det likevel skulle oppstå misnøye med utført arbeid, har vi sammen med Forbrukerrådet etablert en klagenemnd.

Norsk takst har en sentral rolle i utviklingen av norske standarder, regler og profesjonsprinsipper, og representerer bransjen i alle relevante internasjonale fora. Dette sikrer at norske bygningssakkyndige tidlig kan tilpasse seg krav og bransjetrender fra utlandet, samtidig som takseringsfaget får en norsk stemme på verdensbasis. Organisasjonen bidrar i næringspolitisk sammenheng, og har vært en pådriver for å sikre at lover og regler gir trygghet for forbrukerne i boligomsetningen.

Arne Skyrud er utdannet møbelsnekker, tretekniker, tømrmester og har over 30 års erfaring fra innredning, restaurering og byggebransjen. Arne Skyrud Takstforretning er en uavhengig og objektiv aktør. Vårt mål er å være en solid og seriøs leverandør av takstarbeider i vår region.



Rapportansvarlig

Arne Skyrud

Arne Skyrud

Uavhengig Takstingeniør

a.s.takst@gmail.com

477 54 513



Dette trenger du å vite om tilstandsrapporten



Hva er en tilstandsrapport?

En tilstandsrapport beskriver synlige skader/avvik eller tegn på skader/avvik på boligen. Rapporten fremhever vanligvis ikke positive egenskaper ved boligen.



Hva vurderer en bygningsakkyndig?

Den bygningsakkyndige vurderer boligen ut fra hva man kan forvente av en bygning av samme alder og type. Vurderingen gjøres som regel mot hvordan det var vanlig å bygge og regler som gjaldt da boligen ble oppført (søknadstidspunktet). Forhold som er vanlige for bygningens alder, slik som slitasje etter normal bruk regnes ikke som avvik.



Hva inneholder tilstandsrapporten?

Den bygningsakkyndige undersøker rom og bygningsdeler slik det kommer frem av [Forskrift til avhendingsloven](#). Tilstandsrapporten inneholder bare avvik som den bygningsakkyndige kan se eller kontrollere med enkle hjelpemidler. Det gjøres ikke nærmere undersøkelser slik som åpning av vegger eller andre bygningsdeler. I vegg mot våtrom og rom under terreng kan det borres et hull for å gjøre enkle undersøkelser slik som fuktsøk.

Når du kjøper en brukt bolig

Når du kjøper en brukt bolig, er det viktig å være oppmerksom på at dette ikke kan sammenlignes med å kjøpe en ny bolig. Måten boligen ble bygget på kan være annerledes enn i dag. Bygninger svekkes over tid, og utsettes for slitasje blant annet på grunn av bruk og vær og vind. Mange boliger fornyes helt eller delvis, noen i flere omganger, eller det oppføres tilbygg. Særlig for boliger som er pusset opp eller endret, er det viktig å merke seg at fornyelse av overflater ikke nødvendigvis betyr at bygningsdeler under er forbedret.

Vurdering mot byggeår

Den bygningsakkyndige vil vurdere boligen mot hvordan det var vanlig å bygge og regler som gjaldt da bygningen ble oppført (søknadstidspunktet). Den bygningsakkyndige ser etter avvik som har betydning for og som reduserer boligens funksjon og verdi, og som kommer frem av Forskrift til avhendingslova. Noen rom og bygningsdeler slik som bad og vaskerom, og forhold som gjelder sikkerhet mot brann, rekkverk og trapper osv., vil den bygningsakkyndige vurdere mot dagens regelverk. Etter dagens regelverk vil disse kunne få en tilstandsgrad 2 eller 3 uten at det nødvendigvis er krav om at avviket må utbedres.

Tilstandsrapporten beskriver ikke hele boligen

BYGNINGSSAKKYNDIGE SER FOR EKSEMPEL IKKE PÅ (MED MINDRE BYGNINGSDELEN ER NEVNT I RAPPORTEN)

- vanlig slitasje og normal vedlikeholdstilstand
- bagatellmessige forhold som ikke påvirker bygningens bruk eller verdi vesentlig
- etasjeskillere
- tilleggsbygg slik som garasje, bod, anneks, naust også videre
- utvendige trapper
- støttemurer
- skjulte installasjoner
- installasjoner utenfor bygningen
- full funksjonstesting av el- og VVS-installasjoner
- geologiske forhold og bygningens plassering på grunnen
- bygningens planløsning
- bygningens innredning
- løsløre slik som hvitevarer
- utendørs svømmebasseng og pumpeanlegg
- bygningens estetikk og arkitektur
- bygningens lovlighet (bortsett fra bruksendringer, brannceller og forhold som åpenbart kan påvirke helse, miljø og sikkerhet)
- fellesarealer (med mindre boligeier har vedlikeholdsplikt for fellesarealer og dette er kjent for bygningsakkyndig, eller fellesarealet har en særlig tilknytning til boligen).

© iVerdi 2023 © Norsk takst 2023

Malen til denne rapporten, inkludert standardtekstene fra Norsk takst, er vernet etter åndsverkloven og kan kun benyttes av medlemsforetakene i Norsk takst og av takstingeniører som er sertifisert i slikt foretak, samt av kunder hos iVerdi og studenter hos NEAK. For andre aktører er eksemplarframstilling av malen og standardtekster, som utskrift og annen kopiering til bruk som grunnlag for tilsvarende rapporter, bare tillatt når det er hjemlet i lov (kopiering til privat bruk, sitat o.l.) eller avtale med Norsk Takst ([Forside](#)) eller iVerdi ([Hjem-iVerdi](#)).

Utnyttelse i strid med lov eller avtale kan medføre erstatnings- og straffansvar.

Dette trenger du å vite om tilstandsrapporten

Tilstanden vurderes med ulike tilstandsgrader

Tilstanden gir uttrykk for en gitt forventet tilstand, blant annet vurdert ut fra alder og normal bruk. Ved Tilstandsgrad 0 (TG0) og Tilstandsgrad 1 (TG1) gir den bygningssakkyndige normalt ingen begrunnelse for valg av tilstandsgrad. Grunnen er at bygningen eller bygningsdelen da bare har normal slitasje. Ved skjulte konstruksjoner kan alder alene avgjøre tilstandsgrad. Når bygningssakkyndige anbefaler tiltak, for eksempel utbedringer, må brukeren av rapporten vurdere om tiltakene er nødvendige og lønnsomme.

Når den bygningssakkyndige velger tilstandsgrad, baseres vurderingen på faste kriterier som følger av gjeldende bransjestandard for Teknisk tilstandsanalyse ved omsetning av bolig og Forskrift til avhendingslova.



TILSTANDSGRAD 0, TG0: INGEN AVVIK

Bygningsdelen skal være tilnærmet ny, ikke vise tegn på slitasje og det skal være lagt frem dokumentasjon på faglig god utførelse. Det er ingen merknader til delen.



TILSTANDSGRAD 1, TG1: MINDRE AVVIK

Bygningsdelen skal bare ha normal slitasje, og straktiltak skal ikke anses som nødvendig. Graden kan også brukes når delen er ny, men der dokumentasjon på faglig god utførelse mangler.



TILSTANDSGRAD 2, TG2: VESENTLIGE AVVIK OG MINDRE AVVIK SOM ETTER NS 3600 GIR TG 2

Bygningsdelen skal enten ha feil utførelse, en skade eller symptomer på skade, sterk slitasje eller nedsatt funksjon. Graden gis når bygningsdelen trenger vedlikehold eller tiltak i nær fremtid. Graden skal også brukes når delen er gammel og det er grunn til å varsle om faren for skader på grunn av alderen, eller når det er grunn til å overvåke delen spesielt på grunn av fare for større skader eller følgeskader.

Ved avvik som ikke krever umiddelbare tiltak (ingen umiddelbar kostnad) så blir TG2 markert med en lysere farge.



TILSTANDSGRAD 3, TG3: STORE ELLER ALVORLIGE AVVIK

Denne tilstandsgraden brukes ved kraftige tegn på forhold som man må regne med trenger utbedring straks eller innen kort tid. Det er påvist funksjonssvikt eller sammenbrudd.



IKKE UNDERSØKT/IKKE TILGJENGELIG FOR UNDERSØKELSE

Det kan være avvik/skader som ikke er avdekket.

Hva er et anslag på utbedringskostnad?

Hva det vil koste å utbedre rom eller bygningsdeler, er et forsiktig anslag basert på nåværende kvalitet, registrert avvik og angitte tiltak i rapporten. Anslaget er gitt på generelt grunnlag og må ikke forveksles med et pristilbud fra en håndverker. Det kan foreligge avvik og tiltak som ikke kommer frem av rapporten.

Utbedringskostnad avhenger blant annet av personlige valg av og markedspris på materialer og tjenesteyter.

I rapporten skal det settes anslag for utbedringskostnad for TG3, og slikt anslag kan også gis ved TG2.



Beskrivelse av eiendommen

Generelt oppført i gode og kjente konstruksjoner med den byggemåte som var vanlig ved oppføringstidspunktet. Boligen er imidlertid blitt noen år og det bør påregnes noe vedlikehold/oppgraderinger.

Tomannsbolig - Byggeår: 1972

UTVENDIG

[Gå til side](#)

Tak tekket med taksteinformet takplater fra 2008. Forkantblekk, takrenner og nedløp i lakkert metall. Snøfangere mot nordvest.

Vanlig bindingsverkskonstruksjon isolert med 10 cm mineralull. Stående utvendig malt panel. Saltak i trekonstruksjoner. Kaldt loft, med isolert etasjeskiller mellom 1 etg. og loft.

Loftet er ikke kontrollert da det ikke var tilgjengelig på befaringsdagen.

Taket er bygget om fra flatt tak til saltak i 2008. Malte trevinduer med 2-lags isolerglass fra 1971 - 1986 og 2015. Ett vindu i bod v/inngang er nyere og av pvc.

Malt inngangsdør med glass i dørblad, malt inngangsdør v/kjøkken med glass i dørblad og malt inngangsdør til bod. Terrassedør fra byggeår med 2-lags isolerglass.

Dør fra innglasset terrasse til terreng og plankedør til vedbod.

Takoverbygget inngangsparti på 1,5 m² i trekonstruksjoner. Ståltrapp til trapp til terreng. Takoverbygget innglasset terrasse v/spisestue på 18 m², i trekonstruksjoner som er fundamentert på betongpilarer. Spaltegulv tekket med filtteppe. Pulttak i trekonstruksjoner tekket med bølgetakplater. Plexiglass vinduer og plexiglass bak stående rekkverk. Dør m/glass i dørblad til terreng.

Takoverbygget terrasse v/kjøkken på 21 m² i trekonstruksjoner, fundamentert på lecastein. Spaltegulv og liggende spilerekverk med håndlist (2024). Pulttak i trekonstruksjoner tekket med gjennomiktig bølgetakplater. Trapp til terreng (2024).

Vedbod på enden av terrasse v/kjøkken i trekonstruksjoner, fundamentert på lecastein. Stående malt utvendig panel. Spaltegulv. Pulttak tekket med bølgetakplater. Plankedør. Noe skjelheter på lecastein fundamenter (TG 2).

INNVENDIG

[Gå til side](#)

Pene innvendig overflater med en normal brukslitasje.
Malte lister.

Gulv. Vinylbelegg. Eikeparkett. Laminatgulv (2024 i bod/v inngang - garderobesrom - soverom v/bad - kjøkken)

Vegger. Malt panel (2023 i gang - garderobesrom). Malt tynnpanel (2023 i spisestue - soverom). Malt mdf. veggplater (2023 i spisestue - stue - master soverom). Malt tapet.

Tak. Tak-ess. Malt panel.

Etasjeskiller i trekonstruksjoner, isolert med mineralull.

Det bør gjennomføres radonmåling.

Enløps elementpipe i lecastein med peisovn m/glassdør i stue. Feierluke i krypkjeller. Det er krypkjeller under huset. Ringmur av lecastein og betongpilarer, med plast på terreggulv.

Det bemerkes at krypkjelleren har god ventilering, men at slike konstruksjoner er risikoutsatt i henhold til fukt og råteskader.

Slette malte dører fra byggeår. Formpresset dør til master soverom fra 2024.

Garderobeskap (2024) i ett soverom og gang. Bod med plassbygde hyller.

VÅTROM

[Gå til side](#)

Bad/vaskerom bygget i 2015. Vinylbelegg m/oppbrett og varme i gulv, våtromsplater på vegger og tak-ess i tak. Benk med heldekkende vask. Overskap m/speildører og overlys. Dusjkabinett. Opplegg for vaskemaskin. Mekanisk avtrekk i vegg. Takventil.

KJØKKEN

[Gå til side](#)

Kjøkkeninnredning fra 2001, med overflatebehandlet dører/fronter i 2024. Melamnelagte skrog. Lakkerte profilfreste dører og fronter. Benkeplate i laminat og stål med nedfelt dobbel oppvaskkum m/1-greps blandebatteri. Malte fliser (2024) mellom benk og overskap. Frittstående komfyr, oppvaskmaskin og kjøleskap.

Ventilator over komfyr.

SPESIALROM

[Gå til side](#)

Toalettrom - oppgradert i 2024. Vinylbelegg på gulv, våtromsplater på vegger og tak-ess i tak. Benk m/heldekkende vask. Frittstående klosett. Takventil.

TEKNISKE INSTALLASJONER

[Gå til side](#)

Beskrivelse av eiendommen

Vannrør i rør i rør system samt kobberør på hoveddelen av anlegget. Vannfordeler stamme plassert i kjøkkenbenk. Stoppekran i krypkjeller. Avløpsrør av plast
Ventilasjon gjennom veggventiler og vinduer som kan åpnes. Mekanisk avtrekk på bad/vaskerom og kjøkken, naturlig avtrekk på toalettrom.
150 l varmtvannsbereder fra byggeår, plassert i krypkjeller.
Luft til luft varmepumpe. Boligen har elektriske varmekabler på bad/vaskerom.
Sikringsskap med automatsikringer, oppgradert i 2023. Ny strømmåler. Fiber bredbånd.
Alt el. i stue, spisestue og master soverom er fra 2023, ifølge eier.
Opplegg for elbillader.
Brannslukker og røykvarslere i huset.

[Gå til side](#)

TOMTEFORHOLD

Byggegrunn er ikke kjent
Drenering fra byggeår.
Betongfundament og grunnmur av lettklinkerblokker som utvendig er pusset. I tillegg er det betongpilarer.
Tilnærmet flatt terreng
Vann og avløpsrør er fra byggeår.
Privat avløp til Biovak minirensanlegg.
Avløpsanlegget er ikke kvalitets eller funksjonstestet. Alle skal ha godkjent kloakkanlegg, det kan bli pålagt utbedringer.

Markedsvurdering

Totalt Bruksareal	130 m ²
Totalt Bruksareal for hoveddel	130 m ²
Totalpris	1 550 000

Arealer

[Gå til side](#)

Befaring - og eiendomsopplysninger

[Gå til side](#)

Tomteverdi og teknisk verdi bygninger 1 700 000

Forutsetninger og vedlegg

[Gå til side](#)

Lovlighet

[Gå til side](#)

Tomannsbolig

- Det foreligger godkjente og byggemeldte tegninger, men de stemmer ikke med dagens bruk

Sammendrag av boligens tilstand

Fordeling av tilstandsgrader

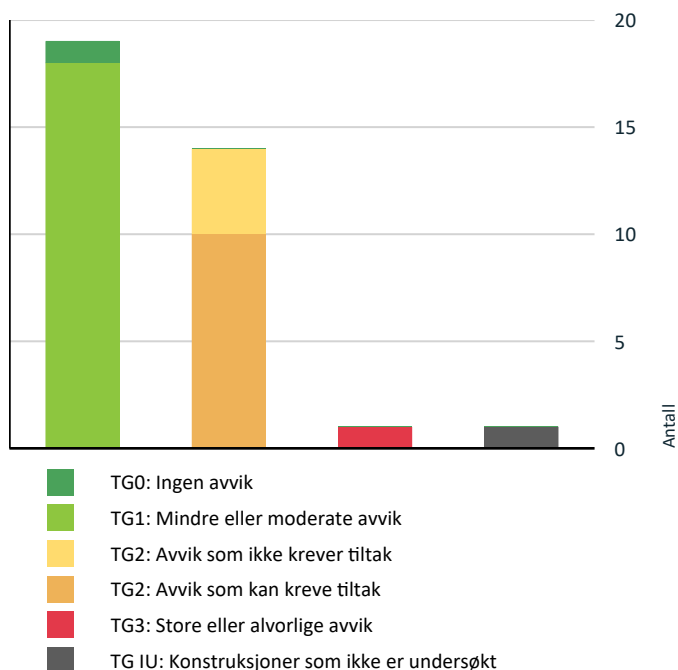

Vil du vite mer om tilstandsgrader? Se side 4.

Anslag på utbedringskostnad

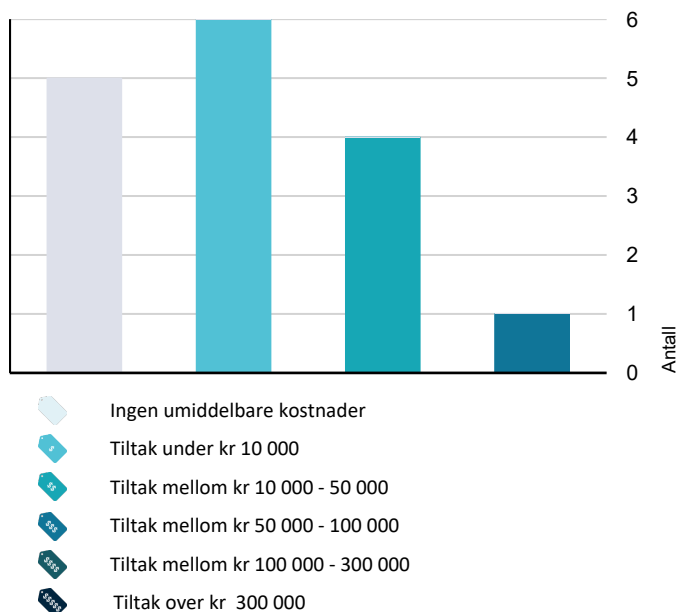

Hva er anslag på utbedringskostnad? Se side 4.

Oppsummering av avvik

Vil du vite mer? Se på rommet eller bygningsdelen senere i rapporten.

Tomannsbolig

! TG 3 STORE ELLER ALVORLIGE AVVIK

! Innvendig > Etasjeskille/gulv mot grunn [Gå til side](#)

! TG IU KONSTRUKSJONER SOM IKKE ER UNDERSØKT

! Utvendig > Takkonstruksjon/Loft [Gå til side](#)

! TG 2 AVVIK SOM KAN KREVE TILTAK

! Utvendig > Nedløp og beslag [Gå til side](#)

! Utvendig > Veggkonstruksjon [Gå til side](#)

! Utvendig > Vinduer [Gå til side](#)

! Innvendig > Radon [Gå til side](#)

! Innvendig > Krypjkjeller [Gå til side](#)

! Spesialrom > Etasje > Toalettrom > Overflater og konstruksjon [Gå til side](#)

! Tekniske installasjoner > Vannledninger [Gå til side](#)

! Tekniske installasjoner > Ventilasjon [Gå til side](#)

! Tekniske installasjoner > Elektrisk anlegg [Gå til side](#)

! Tomteforhold > Terrengforhold [Gå til side](#)

! TG 2 AVVIK SOM IKKE KREVER UMIDDELBARE TILTAK

! Tekniske installasjoner > Avløpsrør [Gå til side](#)

! Tekniske installasjoner > Varmtvannstank [Gå til side](#)

! Tomteforhold > Fuktsikring og drenering [Gå til side](#)

! Tomteforhold > Utvendige vann- og avløpsledninger [Gå til side](#)

Tilstandsrapport

TOMANNSBOLIG



Byggeår
1972

Anvendelse
Bolig

Standard
Normal standard på bygget ut ifra alder/konstruksjon.

Vedlikehold
Bygget er normalt vedlikeholdt.

Tilbygg / modernisering

1985	Modernisering	1985 - 2015 div. vinduer.
2001	Ombygging	Nytt kjøkken
2008	Ombygging	Bygget om utvendig flatt tak til saltak
2008	Modernisering	Nye utvendige takplater
2015	Ombygging	Nytt bad/vaskerom
2023	Modernisering	Malte vegger i stue, spisestue, gang, og ett soverom
2023	Modernisering	Automatsikringer i sikringskap.
2023	Modernisering	Nytt benkeskap m/heldekkende vask, overskap m/speildører og overlys samt nytt dusjkabinett på bad/vaskerom.
2024	Modernisering	Lakkert fronter på kjøkkeninnredning
2024	Ombygging	Oppgradert terrasse v/kjøkken
2024	Modernisering	Oppgradert toalettrom.
2024	Modernisering	Nytt laminatgulv i kjøkken, ett soverom, bod og garderoberom.
2024	Modernisering	Nytt garderobeskap i gang og i ett soverom
2024	Modernisering	Formpresset dør til master soverom.

UTVENDIG

TG 1 Takteking

Punktet må sees i sammenheng med Takkonstruksjon/Loft

Tak tekket med taksteinformet takplater fra 2008.

Årstall: 2008 **Kilde:** Eier

Tilstandsrapport



! TG 2 Nedløp og beslag

Forkantblekk, takrenner og nedløp i lakkert metall. Snøfangere mot nordvest.

Årstall: 2008 Kilde: Eier

Vurdering av avvik:

- Det er ikke tilfredsstillende bortledning av vann fra taknedløp ved grunnmur.
- Det mangler snøfangere på hele eller deler av taket, men det var ikke krav om dette på byggemeldingstidspunktet.

Konsekvens/tiltak

- Det bør lages system for bortledning av vann fra taknedløp ved grunnmur.
- Det er ikke krav om utbedring opp til dagens krav.

Kostnadsestimat: Under 10 000



! TG 2 Veggkonstruksjon

Vanlig bindingsverkskonstruksjon isolert med 10 cm mineralull. Stående utvendig malt panel.

Vurdering av avvik:

- Det er påvist spredte råteskader i bordkledningen.

Konsekvens/tiltak

- Råteskadet trekledning må skiftes ut.

Kostnadsestimat: 10 000 - 50 000



! TG 1U Takkonstruksjon/Loft

Punktet må sees i sammenheng med Taktekking

Saltak i trekonstruksjoner. Kaldt loft, med isolert etasjeskiller mellom 1 etg. og loft.

Loftet er ikke kontrollert da det ikke var tilgjengelig på befaringsdagen. Taket er ombygget, fra flatt tak til saltak i 2008.

Årstall: 2008 Kilde: Eier

Vurdering av avvik:

- Hele takkonstruksjonen er gjenbygget. Det er ingen mulighet til vurdering utover alder og observasjoner fra underliggende etg.

Loftet er ikke tilgjengelig.

Konsekvens/tiltak

- Innhent dokumentasjon, om mulig.

Viktig å kontrollere loft. Sjekk om det er god lufting og avvik rundt, beslag, pipe og rørgjennomføringer i taket.

Lag tilgang til loftet.

Kostnadsestimat: Under 10 000

! TG 2 Vinduer

Malte trevinduer med 2-lags isolerglass fra 1971 - 1986 og 2015. Ett vindu i bod v/inngang er nyere og av pvc.

Vurdering av avvik:

- Det er påvist avvik rundt innsettsdetaljer.
- Karmene i vinduer er slitte og det er sprekker i trevirket.
- Det er avvik:

Mere enn halvparten av forventet brukstid er oppbrukt på vinduer fra byggeår til 1986.

Konsekvens/tiltak

- Tiltak:

Tilstandsrapport

Det bør påregnes utskifting av vinduene fra byggeår til 1986, da vinduer har en normal levetid på 20-30 år.

Kostnadsestimat: 50 000 - 100 000

Malt inngangsdør med glass i dørblad, malt inngangsdør v/kjøkken med glass i dørblad og malt inngangsdør til bod. Terrassedør fra byggeår med 2-lags isolerglass.

Dør fra innglasset terrasse til terreng og plankedør til vedbod.



! TG 1 Dører

! TG 1 Balkonger, terrasser og rom under balkonger

Tilstandsrapport

Takoverbygget inngangsparti på 1,5 m² i trekonstruksjoner. Ståltrapp til trapp til terreng.

Takoverbygget innglasset terrasse v/spisestue på 18 m², i trekonstruksjoner som er fundamentert på betongpilarer. Spaltegulv tekket med filtteppe. Pulttak i trekonstruksjoner tekket med bølgetakplater. Plexiglass vinduer og plexiglass bak stående rekkverk. Dør m/glass i dørblad til terreng.

Takoverbygget terrasse v/kjøkken på 21 m² i trekonstruksjoner, fundamentert på lecastein. Spaltegulv og liggende pilerekkverk med håndlist (2024). Pulttak i trekonstruksjoner tekket med gjennomiktig bølgetakplater. Trapp til terreng (2024).

Vedbod på enden av terrasse v/kjøkken i trekonstruksjoner, fundamentert på lecastein. Stående malt utvendig panel. Spaltegulv. Pulttak tekket med bølgetakplater. Plankedør. Noe skjevheter på lecastein fundamenter (TG 2).

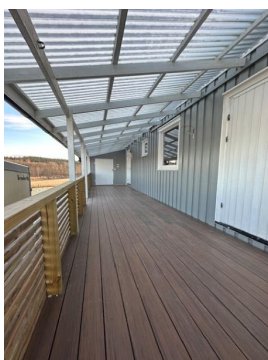

Pene innvendig overflater med en normal bruksslitasje. Malte lister.

Gulv. Vinylbelegg. Eikeparkett. Laminatgulv (2024 i bod/v inngang - garderobesrom - soverom v/bad - kjøkken)

Vegger. Malt panel (2023 i gang - garderobesrom). Malt tynnpanel (2023 i spisestue - soverom). Malt MDF veggplater (2023 i spisestue - stue - master soverom). Malt tapet.

Tak. Tak-ess. Malt panel.

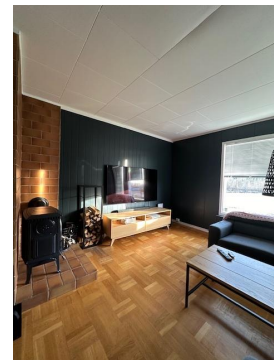

TG 3 Etasjeskille/gulv mot grunn

Etasjeskiller i trekonstruksjoner, isolert med mineralull.

Vurdering av avvik:

- Målt høydeforskjell på over 20 mm innenfor en lengde på 2 meter. Tilstandsgrad 3 gis med bakgrunn i standardens krav til godkjente måleavvik.

Det er målt 30 mm høydeforskjell på kjøkken.

Konsekvens/tiltak

- For å få tilstandsgrad 0 eller 1 må høydeforskjeller rettes opp. Det vil imidlertid sjelden være økonomisk rasjonelt som et enkeltstående tiltak i en bolig som dette. Dersom boligen en gang skal renoveres, kan man vurdere slike tiltak.

Kostnadsestimat: Ingen umiddelbar kostnad



INNVENDIG

TG 1 Overflater

Tilstandsrapport



TG 2 Radon

Det bør gjennomføres radonmåling.

Vurdering av avvik:

- Det er ikke foretatt radonmålinger, og bygget er heller ikke utført med radonsperre.

Konsekvens/tiltak

- Det bør gjennomføres radonmålinger.

Kostnadsestimat: Under 10 000

TG 1 Pipe og ildsted

Enløps elementpipe i lecastein med peisovn m/glassdør i stue.
Feierluke i krypkjeller.



TG 2 Krypkjeller

Det er krypkjeller under huset. Ringmur av lecastein og betongpilarer, med plast på terreggulv.

Det bemerkes at krypkjelleren har god ventilering, men at slike konstruksjoner er risikoutsatt i henhold til fukt og råteskader.

Vurdering av avvik:

- Det er for dårlig terrengfall vekk fra konstruksjonen.

Konsekvens/tiltak

- Terrengfall i tilknytning til konstruksjonen må utbedres.

Fall i utvendig terreng mot grunnmur på nordøstsiden. Terrenget bør justeres så overvann renner fra bygget.

Kostnadsestimat: 10 000 - 50 000



TG 1 Innvendige dører

Slette malte dører fra byggeår. Formpresset dør til master soverom fra 2024.

Tilstandsrapport



! TG 1 Andre innvendige forhold

Garderobeskap (2024) i ett soverom og gang. Bod med plassbygde hyller.

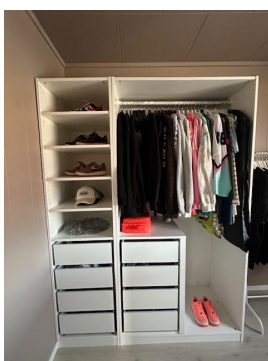

VÅTROM

ETASJE > BAD/VASKEROM

Generell

Bad/vaskerom bygget i 2015. Vinylbelegg m/oppbrett og varme i gulv, våtromsplater på vegger og tak-ess i tak. Benk med heldekkende vask. Overskap m/speildører og overlys. Dusjkabinett. Opplegg for vaskemaskin. Mekanisk avtrekk i vegg. Takventil.

Årstall: 2015 Kilde: Eier

ETASJE > BAD/VASKEROM

! TG 1 Overflater vegger og himling

Våtromsplater på vegger og tak-ess i tak.

Årstall: 2015 Kilde: Eier

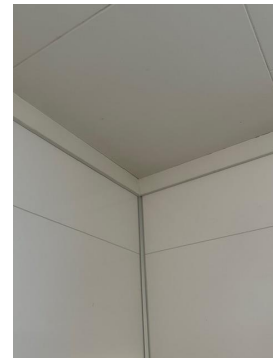

ETASJE > BAD/VASKEROM

! TG 1 Overflater Gulv

Vinylbelegg med oppbrett på gulv. Høydeforskjell på gulv fra dørterskel til topp slukrist er 60 mm.

Årstall: 2015 Kilde: Eier



Tilstandsrapport

ETASJE > BAD/VASKEROM

TG 1 Sluk, membran og tettesjikt

Plastsluk med klemring. Vinylbelegg på gulv og våtromsplater på vegger.

Årstall: 2015 Kilde: Eier



ETASJE > BAD/VASKEROM

TG 1 Sanitærutstyr og innredning

Benk med heldekkende vask (2023), overskap med speildør og overlys (2023), dusjkabinett (2023), opplegg for vaskemaskin. Mekanisk avtrekk på vegg. Takventil.



ETASJE > BAD/VASKEROM

TG 1 Ventilasjon

Veggmontert elektrisk styrt vifte, samt takventil.

Årstall: 2015 Kilde: Eier



ETASJE > BAD/VASKEROM

TG 1 Tilliggende konstruksjoner våtrom

Det er boret hull i vegg. Fuktmåling med pigger inne i vegggen - mot bad/vaskerom. Det påvises ikke fukt over normalen.

Årstall: 2015 Kilde: Eier

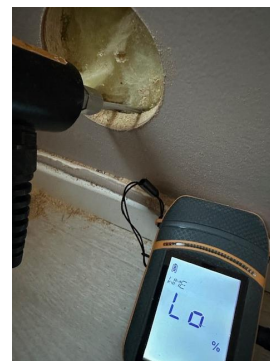

KJØKKEN

ETASJE > KJØKKEN

TG 1 Overflater og innredning

Tilstandsrapport

Kjøkkeninnredning fra 2001, med overflatebehandlet dører/fronter i 2024. Melamnelagte skrog. Lakkerte profilfreste dører og fronter. Benkeplate i laminat og stål med nedfelt dobbel oppvaskkum m/1-greps blandebeholder. Malte fliser (2024) mellom benk og overskap. Frittstående komfyr, oppvaskmaskin og kjøleskap. Overskap med integrert ventilator over komfyr. Det er utført fuktsøk ved hjelp av fuktindikator. Det er ingen synlig tegn til lekkasje, eller registrert fukt i forbindelse med kjøkkenet. Det opplyses på generelt grunnlag at vanntilførsel til rom uten sluk og vanntette overflater er en risikokonstruksjon som erfaringsmessig kan ha hyppig skadefrekvens.

Årstall: 2001 Kilde: Eier



ETASJE > KJØKKEN

! TG 1 Avtrekk

Ventilator over komfyr.

Årstall: 2001 Kilde: Eier



SPESIALROM

ETASJE > TOALETTROM

! TG 2 Overflater og konstruksjon

Toalettrom - oppgradert i 2024. Vinylbelegg på gulv, våtromsplater på vegger og tak-ess i tak. Benk m/heldekkende vask. Frittstående klosett. Takventil.

Det opplyses på generelt grunnlag at vanntilførsel til rom uten sluk og vanntette overflater er en risikokonstruksjon som erfaringsmessig kan ha hyppig skadefrekvens.

Årstall: 2024 Kilde: Eier

Vurdering av avvik:

- Toalettrom har kun naturlig avtrekk fra rommet, NS 3600 krever mekanisk avtrekk for å kunne gi TG 0/1.

Konsekvens/tiltak

- Mekanisk avtrekk bør etableres på toalettrom.

Kostnadsestimat: Under 10 000

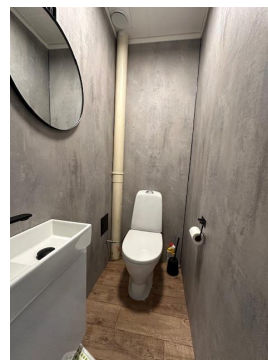

TEKNISKE INSTALLASJONER

! TG 2 Vannledninger

Vannrør i rør i rør system samt kobberør på hoveddelen av anlegget. Vannfordeler stamme plassert i kjøkkenbenk. Stoppekran i krypkjeller. Ute vannkran.

Vurdering av avvik:

- Det er påvist at eventuelt lekkasjevann fra rør i rør system ikke ledes til sluk eller annen kompenserende løsning.

Tilstandsrapport

Konsekvens/tiltak

- Det bør foretas tiltak på anlegget som sikrer bedre løsning på eventuelt lekkasjevann fra rør i rør system.

Kostnadsestimat: 10 000 - 50 000

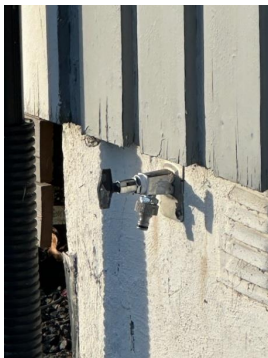
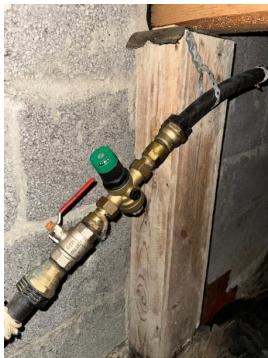
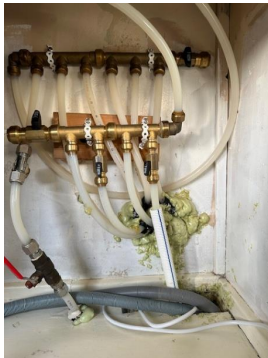

! TG 2 Avløpsrør

Avløpsrør av plast

Vurdering av avvik:

- Mer enn halvparten av forventet brukstid er passert på innvendige avløpsledninger.

Konsekvens/tiltak

- Det er ikke behov for utbedringstiltak siden anlegget fungerer i dag, men ut ifra alder kan skader plutselig oppstå på eldre anlegg.

Kostnadsestimat: Ingen umiddelbar kostnad

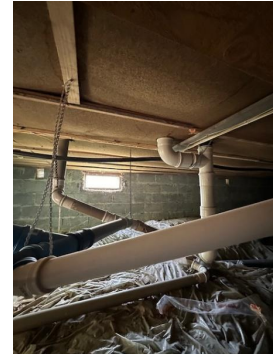

! TG 2 Ventilasjon

Ventilasjon gjennom veggventiler og vinduer som kan åpnes. Mekanisk avtrekk på bad/vaskerom og kjøkken, naturlig avtrekk på toalettrom.

Vurdering av avvik:

- Det er påvist mangelfull ventilasjon på ett eller flere rom i boligen.

Konsekvens/tiltak

- Andre tiltak:

Monter mekanisk avtrekk på toalettrom.

Kostnadsestimat: Under 10 000

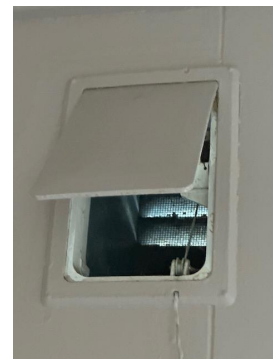

! TG 2 Varmtvannstank

150 l varmtvannsbereder fra byggeår, plassert i krypkjeller.

Vurdering av avvik:

- Det er påvist at varmtvannstank er over 20 år

Konsekvens/tiltak

- Det er ikke behov for utbedringstiltak siden tanken fungerer i dag, men ut ifra alder kan skader plutselig oppstå på eldre tanker.

Kostnadsestimat: Ingen umiddelbar kostnad

Tilstandsrapport



Andre installasjoner

Luft til luft varmepumpe. Boligen har elektriske varmekabler på bad/vaskerom.



Elektrisk anlegg

Dette er en forenklet kontroll begrenset til de spørsmål og undersøkelser som forskrift til avhendingslova (tryggere bolighandel) § 2-18 inneholder. Dette kan ikke sammenlignes med en kontroll utført av offentlig myndighet (Det lokale eltilsyn) eller registrert elektrovirksomhet, og en bygningssakkyndig har verken kompetanse eller lov til å foreta en slik kontroll.

Tilstandsgraden er vurdert ut fra den forenklede og begrensede kontrollen som forskriften inneholder. El-anlegget kan ha feil og mangler som en slik forenklet undersøkelse ikke vil avdekke. Vær derfor oppmerksom på denne risikoen, og søk videre veiledning eller få en fullstendig kontroll utført av registrert elektrovirksomhet.

Sikringsskap med automatsikringer, oppgradert i 2023. Ny strømmåler. Fiber bredbånd.

Alt el. i stue, spisestue og master soverom er fra 2023, ifølge eier. Opplegg for elbillader.

1. Foreligger det eltilsynsrapport de siste 5 år, og det er ikke foretatt arbeid på anlegget etter denne, utenom retting av eventuelle avvik i eltilsynsrapport (dvs en el-tilsynsrapport uten avvik)?

Nei

Spørsmål til eier

2. Når ble det elektriske anlegget installert eller sist gang totalt

rehabilitert (årstall)? Med totalt rehabilitert menes fullstendig utskiftet anlegg fra inntakssikring og videre.

1972

3. Er alle elektriske arbeider/anlegg i boligen utført av en registrert elektroinstallasjonsvirksomhet?
4. Er det elektriske anlegget utført eller er det foretatt tilleggsarbeider på det elektriske anlegget etter 1.1.1999?

Ja

Eksisterer det samsvarserklæring?

Ja

5. Foreligger det kontrollrapport fra offentlig myndighet – Det Lokale Eltilsyn (DLE) eller eventuelt andre tilsvarende kontrollinstanser med avvik som ikke er utbedret eller kontrollen er over 5 år?

Nei

6. Forekommer det ofte at sikringene løses ut?

Nei

7. Har det vært brann, branntilløp eller varmgang (for eksempel termiske skader på deksler, kontaktpunkter eller lignende) i boligens elektriske anlegg?

Nei

Generelt om anlegget

8. Er det tegn til at det har vært termiske skader (tegn på varmgang) på kabler, brytere, downlights, stikkontakter og elektrisk utstyr? Sjekk samtidig tilstanden på elektrisk tilkobling av varmtvannsbereider, jamfør eget punkt under varmtvannstank

Nei

9. Er der synlig defekter på kabler eller er disse ikke tilstrekkelig festet?

Nei

Inntak og sikringskap

10. Er det tegn på at kabelinnføringer og hull i inntak og sikringskap ikke er tette, så langt dette er mulig å sjekke uten å fjerne kapslinger?

Nei

11. Finnes det kursfortegnelse, og er den i samsvar med antall sikringer?

Ja

12. Foreta en helhetsvurdering av det elektriske anlegget, dets alder, allmenne tilstand og fare for liv og helse. Bør det elektriske anlegget ha en utvidet el-kontroll?

Ja El. anlegg fra byggeår.

Generell kommentar

Ved omsetning av bolig vil man få endring i bruk av elektrisk anlegg. Derfor anbefales det på generelt grunnlag at en registrert elektroinstallatør foretar en kontroll av boliginstallasjonen ved eierskifte.

Kostnadsestimat: Under 10 000

Tilstandsrapport



! TG 0 Branntekniske forhold

Dette er en forenklet kontroll begrenset til de spørsmål som fremkommer under. Tilstandsgraden er basert på retningslinjer til disse spørsmålene i bransjestandarden NS3600. Dette kan ikke sammenlignes med en fullstendig kontroll av branntekniske forhold av offentlig myndighet, eller en vurdering av boligens branntekniske forhold eller prosjektering fra en rådgiver med spesialkompetanse. En bygnings sakkyndig har verken kompetanse til å gi slik veiledning eller lov til å foreta en slik kontroll.

Tilstandsgraden er vurdert ut fra den forenklete og begrensede kontrollen. Det kan være feil og mangler om branntekniske forhold som en slik forenklet undersøkelse ikke vil avdekke. Vær derfor oppmerksom på denne risikoen, og søk videre veiledning eller rådgivning.

Brannslukker og røykvarslere i huset.

1. Er det mangler for brannslukningsutstyr i boligen iht. forskriftskrav på søknadstidspunktet, men minst Byggeforskrift 1985?
Nei
2. Er det skader på brannslukkingsutstyr eller er apparatet eldre enn 10 år?
Nei
3. Er det mangler på røykvarsler i boligen iht. forskriftskrav på søknadstidspunktet, men minst Byggeforskrift 1985?
Nei
4. Er det skader på røykvarslere?
Nei



TOMTEFORHOLD

Byggegrunn

Byggegrunn er ikke kjent

! TG 2 Fuktsikring og drenering

Punktet må sees i sammenheng 'Rom under terreng'

Drenering fra byggeår.

Vurdering av avvik:

- Det mangler, eller på grunn av alder er det sannsynlig at det mangler, utvendig fuktsikring av grunnmuren ved kjeller/underetasje.
- Mer enn halvparten av forventet levetid på drenering er overskredet.

Konsekvens/tiltak

- Overvåk tilstanden jevnlig. For å få tilstandsgrad 0 eller 1 må dreneringen skiftes ut, men tidspunktet for når dette er nødvendig er vanskelig å si noe om.

Kostnadsestimat: Ingen umiddelbar kostnad



! TG 1 Grunnmur og fundamenter

Betongfundament og grunnmur av lettklinkerblokker som utvendig er pusset. I tillegg er det betongpilarer.



Tilstandsrapport



Privat avløp til Biovak minirensanlegg.

Avløpsanlegget er ikke kvalitets eller funksjonstestet. Alle skal ha godkjent kloakkanlegg, det kan bli pålagt utbedringer.

Terrenghold

Tilnærmet flatt terreng

Vurdering av avvik:

- Det er påvist dårlig fall eller flatt terreng inn mot grunnmur og dermed muligheter for større vannansamlinger.

Konsekvens/tiltak

- Det bør foretas terrenjusteringer.

Terreng på nordøst siden av huset har noe fall mot grunnmur.

Kostnadsestimat: 10 000 - 50 000



Utvendige vann- og avløpsledninger

Vann og avløpsrør er fra byggeår.

Vurdering av avvik:

- Mer enn halvparten av forventet brukstid er passert på utvendige avløpsledninger.
- Mer enn halvparten av forventet brukstid er passert på utvendige vannledninger.

Konsekvens/tiltak

- Det er ikke behov for utbedringstiltak siden anlegget fungerer i dag, men ut ifra alder kan skader plutselig oppstå på eldre anlegg.

Kostnadsestimat: Ingen umiddelbar kostnad

Septiktank

Konklusjon og markedsvurdering

Formål med takseringen: Salg

Hovedbyggets BRA/BRA-i

130 m²/104 m²

Tomannsbolig: Gang, 2 Bod, Garderobe, 2 Soverom, Bad/vaskerom, Toalettrom, Kjøkken, Spisestue, Stue, Innglasset balkong, Vedbod

Detaljert oppstilling over areal finnes i rapporten.

Markedsverdi

Kr 1 550 000

Vurdering av hva verdien er i det åpne eiendomsmarkedet på vurderingstidspunkt. I tilfelle det er andel fellesgjeld/fellesformue, boret, bruksrett eller festet tomt, er det gjort fradrag/tillegg for dette.

Les mer om markedsverdi på siste side i rapporten.

Teknisk verdi bygninger, med tomteverdi

Kr 1 700 000

Kostnaden ved å oppføre et tilsvarende bygg i henhold til dagens lovverk, med fradrag for utidsmessighet, elde, vedlikeholds mangler, gjenstående arbeider, tilstandssvekkelser og forskriftsmangler.

Les mer om teknisk verdi på siste side i rapporten.

Markedsverdi

1 550 000

Konklusjon markedsverdi

1 550 000

Markedsvurdering

Eiendommen ligger i et område med et velfungerende marked, og omsetningstiden ligger som landsgjennomsnittet.

Tomannsbolig med 2 soverom beliggende i Rønnlvegen 337 på Skogbygda i Nes Kommune. Huset er utvendig normalt vedlikeholdt. Innvendig er de fleste overflater fra perioden 2015 - 2024. Bad/vaskerom er fra 2015 som er noe oppgradert i 2023. Kjøkken fra 2001 med ny lakkerte dører/fronter i 2024. Sikringsskap m/automatsikringer fra 2023.

Generelt oppført i gode og kjente konstruksjoner med den byggemåte som var vanlig ved oppføringstidspunktet.

Enkelt opparbeidet utearealer.

Sammenlignbare salg

EIENDOM	SALGSDATO	PRISANT	PRIS	FELLESGJ.	TOTALPRIS	M ² PRIS
1 Myrstubben 24 ,2170 FENSTAD 122 m ² 2006 3 sov	25-08-2024	3 400 000	3 500 000		3 500 000	28 689
2 Ringsbyvegen 363 ,2160 VORMSUND 138 m ² 1950 4 sov	23-10-2024	2 850 000	2 650 000		2 650 000	19 203

Om sammenlignbare salg

Utvalget er i utgangspunktet basert på likhetskriterier i forhold til den takserte boligen, men merk at det likevel kan være betydelige forskjeller i eksempel byggeår, arealer, soverom, beliggenhet, solforhold, utsyn mm. I tillegg vil det også kunne være store forskjeller i teknisk standard på de sammenlignbare boligene. Utvalget vil også kunne inneholde omsetningspriser som går vesentlig tilbake i tid. De ovennevnte forskjeller vil derfor være vurdert av takstmann og korrigeret for i fastsettelsen basert på en skjønnsmessig vurdering av markedsverdi.

Beregninger

Årlige kostnader

Forsikring	Kr.	6 500
Kommunale avgifter ink. eiendomsskatt, samt vann.	Kr.	14 000
Vedlikehold, estimert	Kr.	12 000
Sum Årlige kostnader (Avrundet)	Kr.	32 500

Teknisk verdi bygninger

Tomannsbolig

Normale byggekostnader (utregnet som for nybygg)	Kr.	3 650 000
Fradrag (utidsmessighet, elde, vedlikeholdsmangler, gjenstående arbeider, svekkelser og forskriftsmangler)	Kr.	- 2 100 000
Sum teknisk verdi - Tomannsbolig	Kr.	1 550 000

Sum teknisk verdi bygninger

Kr. 1 550 000

Tomteverdi

Tomteverdi er en beregnet verdi for tomten slik den fremstår på befaringstidspunktet. Tomteverdien består av normal tomtekostnad i det aktuelle området og en vurdert verdi for beliggenhet. Normal tomtekostnad fremkommer ved å beregne teknisk verdi for råtomt, infrastruktur på tomten samt opparbeiding / beplantning, arrondering av terrenget og markedstilpasning for beliggenhet.

Normal tomteverdi	Kr.	150 000
Beregnet tomteverdi	Kr.	150 000

Tomteverdi og teknisk verdi bygninger

Tomteverdi og teknisk verdi bygninger for det aktuelle takstobjektet (Avrundet)	Kr.	1 700 000
--	------------	------------------

Arealer, byggetegninger og brannceller

Standard gjeldende fra 01.01.2024

Arealmålinger og arealoppsett er basert på Norsk standard 3940:2023 Areal- og volum-beregninger av bygninger. Arealet gjelder for tidspunktet da boligen ble målt

Hva er måleverdig areal?

Arealet i rommet må ha minst 1,90 m fri høyde over gulvet og minst bredde på 0,60 m. Et loft med skråtak vil for eksempel bare få registrert målbart areal der høyden er minst 1,90 m og bredden minst 0,60 m. Rommet må ha dør eller luke, og gangbart gulv.

Hva er bruksareal?

BRA = BRA-i + BRA-e + BRA-b

Bruksarealet for bygningen er bruttoarealet minus arealet som opptas av yttervegger.

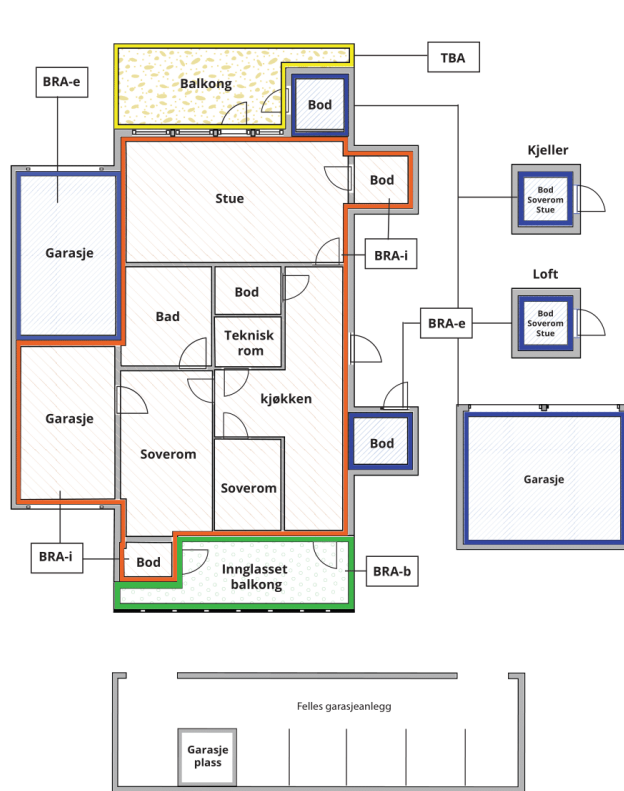

Carport og/eller garasjeplass i felles garasjeanlegg er ikke måleverdig areal

Internt bruksareal (BRA-i)	Arealet innenfor boenheten(e)
Eksternt bruksareal (BRA-e)	Arealet av alle rom utenfor boenheten(e) og som tilhører denne, slik som for eksempel bod
Innglasset balkong mv (BRA-b)	Arealet av innglasset balkong, veranda eller altan når denne er tilknyttet boenheten(e)
Terrasse- og balkongareal (TBA)	Arealet av terrasser, åpne balkonger og åpen altan tilknyttet boenheten(e)

Gulvareal (GUA)

Er sum av BRA (bruksareal) og ALH (areal med lav takhøyde).

Areal med lav takhøyde (ALH) er ikke måleverdig areal, som skyldes skråtak og lav himlingshøyde.

GUA kan opplyses i markedsføring der det er aktuelt for den konkrete boligen og kun sammen med BRA-i, for eksempel der gulvflaten har en verdi og har funksjon ved møblering og bruk av rommene. Ikke innredet areal som kaldloft, måles og oppgis normalt ikke.

Arealet kan ikke alltid fastsettes nøyaktig

Areal kan være komplisert eller umulig å måle opp nøyaktig fordi det er vanskelig å fastslå tykkelsen på innervegger, skjevheter i og utforming av bygningskonstruksjoner som karnapp, buer og vinkler som ikke er rette, åpne rom over flere etasjer og så videre.

Eiendommens markedsverdi kan ikke baseres på en matematisk beregning basert på antall kvadratmeter opplyst i rapporten. Opplysninger om areal kan altså ikke alene benyttes for å beregne eiendommens verdi.

Den bygningssakkyndige kan avdekke eventuelle bruksendringer og avvik i branncelleinndeling

Den bygningssakkyndige ser på byggetegninger hvis de er tilgjengelige og dette er en del av oppdraget, og vurderer bruken av boligen opp mot tegningene. Hvis den bygningssakkyndige avdekker at en bolig ikke ser ut til å være delt opp i brannceller etter kravene i byggt teknisk forskrift på befaringstidspunktet, skal det opplyses om dette.

Reglene om bruksendring og brannceller kan være kompliserte. Søk videre faglige råd om rapporten ikke gir deg svar. Den bygningssakkyndige kan ikke vurdere og svare på alle spørsmål, og kan heller ikke vite om kommunen kan gi unntak for kravene som gjelder. [Vil du vite mer?](#)

Om brannceller

En branncelle er hele eller avgrensede deler av en bygning hvor en brann fritt kan utvikle seg uten at den kan spre seg til andre bygninger eller andre deler av bygningen i løpet av en fastsatt tid.

Om bruksendring

Bruksendring er å endre bruken av et rom fra en tillatt bruk til en annen. Dette kan kreve søknad og tillatelse, for eksempel hvis du endrer et rom fra bod til soverom eller arbeidsrom, eller hvis du endrer en bolig til to separate boliger.

Rom for varig opphold har krav til takhøyde, romstørrelse, rømningsvei og lysforhold som må være oppfylt. Du kan søke kommunen om unntak for kravene, men kan ikke regne med å få unntak for krav som går på helse og sikkerhet, for eksempel krav til rømningsvei.

Bruksendring som krever godkjenning, og som ikke er søkt bruksendret, er ulovlig. Kommunen kan etter plan- og bygningsloven kapittel 32 forfølge overtredelser. Kommunen kan pålegge deg å avslutte den ulovlige bruken, eventuelt å rette eller tilbakeføre rommet til godkjent bruk.

Arealer

Tomannsbolig

Ny arealstandard

Etasje	Bruksareal BRA m ²			SUM	Terrasse- og balkongareal (TBA)
	Internt bruksareal (BRA-i)	Eksternt bruksareal (BRA-e)	Innglasset balkong (BRA-b)		
Etasje	104	6	20	130	22
SUM	104	6	20		22
SUM BRA	130				

Romfordeling

Etasje	Internt bruksareal (BRA-i)	Eksternt bruksareal (BRA-e)	Innglasset balkong (BRA-b)
Etasje	Gang , Bod , Garderobe , Soverom , Bad/vaskerom , Toalettrom , Kjøkken , Soverom 2, Spisestue , Stue	Bod , Vedbod	Innglasset terrasse

Kommentar

Lovlighet

Byggetegninger

Det foreligger godkjente og byggemeldte tegninger, men de stemmer ikke med dagens bruk
Kommentar:

Brannceller

Er det påvist synlige tegn på avvik i branncelleinnndeling ut ifra dagens byggt teknisk forskrift?

Ja Nei

Nyere håndverkstjenester

Er det ifølge eier utført håndverkstjenester på boligen siste 5 år?

Ja Nei

Kommentar: Oppgradert sikringsskap.

Krav for rom til varig opphold

Er det påvist avvik i forhold til rømningsvei, dagslysflate eller takhøyde?

Ja Nei

Kommentar:

Total fordeling mellom P-ROM og S-ROM

Tabellen under viser fordelingen av P-ROM og S-ROM etter veiledningen til NS 3940: 2012. Dette er til informasjon og til sammenligning. Tallene er omtrentlige, kan avvike fra faktiske målinger og er ikke juridisk bindende

	P-ROM(m2)	S-ROM(m2)
Tomannsbolig	100	27

Kommentar

Tomannsbolig

I tillegg et takoverbygget inngangsparti på 1 m², en takoverbygget terrasse V/kjøkken på 21 m² og en vedbod inntil terrasse v/kjøkken på 4m²

Befarings - og eiendomsopplysninger

Befaring

Dato	Til stede	Rolle
20.11.2024	Arne Skyrud	Takstingeniør
	Markus Kårstad Kemi	Kunde

Matrikkeldata

Kommune	gnr.	bnr.	fnr.	snr.	Areal	Kilde	Eieforhold
3228 NES	113	29		1	0 m ²	IKKE OPPGITT (Ambita)	Eiet

Adresse

Rønnålvegen 337

Hjemmelshaver

Kemi Markus Kårstad, Nerødegård Mia Børresen

Eiendomsopplysninger

Beliggenhet

Tomannsboligen er beliggende i Rønnålvegen 337 på Ingeborgrud i Skogbygda i Nes kommune. Et område med eneboligbebyggelse og jordbruksområder. Tomannsboligen ligger sydøstvendt i tilnærmet flatt terreng med gode solforhold. Kort vei til barnehage, idrettsanlegg og nærbutikk. Det er ca. 15 km til Årnes som er kommunesenteret, ca. 13 km til Skarnes, ca. 27 km til Jessheim og ca. 64 km til Oslo.

Adkomstvei

Offentlig vei.

Tilknytning vann

Eiendommen er tilknyttet offentlig vannforsyning via private stikkledninger.

Tilknytning avløp

Privat. Det er montert et Biovac minireneseanlegg. Minirensanlegget er ikke kvalitets eller funksjonstestet. Alle skal ha godkjent kloakkanlegg, det kan bli pålagt utbedret.

Renseanlegget har ettersyn 2 ganger pr. år.

Regulering

Eiendommen ligger i et område avsatt til LNF-område i kommuneplanen (landbruk, natur, fritid).

Om tomten

Tomten er beliggende i flatt terreng med enkelt opparbeidet utearealer. Gruset innervei og biloppstillingsplass. Solrikt område.

Skattetakst og formuesverdi

Skattetakst	År
2 754 000	2024

Siste hjemmelsovergang

Kjøpesum	År
1 350 000	2023

Forsikring

Selskap Jernbanepersonalets Forsikring	Avtalenr 2220100	Type Fullverdi	Forsikringssum	Årlig premie 6 500
Kommentar				

Kilder og vedlegg

Dokumenter

Beskrivelse	Dato	Kommentar	Status	Sider	Vedlagt
Egenerklæring	20.11.2024		Gjennomgått	5	Nei
Kvitt. off. avgifter	20.11.2024		Ikke gjennomgått		Nei
Eiendomsverdi.no	20.11.2024		Ikke gjennomgått	1	Nei
Situasjonskart	20.11.2024		Ikke gjennomgått	1	Nei
Forsikringsavtale	20.11.2024		Ikke gjennomgått	1	Nei

Tilstandsrapportens avgrensninger

STRUKTUR•REFERANSENIVÅ•TILSTANDSGRADER

- Rapporten er basert på innholds krav i Forskrift til avhendingslova (tryggere bolighandel). Formålet er å gi en tilstandsanalyse til bruk for den som bestiller og/eller i et salg til forbruker, og ikke for andre tredjeparter. Rapportens omfang, struktur, metode og begrepsbruk følger i hovedsak Norsk Standard NS 3600:2018 (Teknisk tilstandsanalyse ved omsetning av bolig), samt Takstbransjens retningslinjer ved tilstandsrapportering for boliger og Takstbransjens retningslinjer for arealmåling.
- Tilbakeholdt eller uriktig informasjon som har betydning for vurderingen, er ikke bygningssakkyndiges ansvar. Rapporten beskriver avvik, altså en tilstand som er dårligere enn referansenivået. Rapporten framhever normalt ikke positive sider ved boligen ut over det som fremgår av tilstandsgradene.
- Tilstanden angis i rapporten og gir uttrykk for en gitt forventet tilstand blant annet vurdert ut fra alder og normal bruk slik:

i) **Tilstandsgrad 0, TG0:** Ingen avvik eller skader. I tillegg må bygningsdelen være tilnærmet ny, mindre enn 5 år, og det foreligger dokumentasjon på faglig god utførelse.

ii) **Tilstandsgrad 1, TG1:** Mindre avvik. Normal slitasje. Strakstiltak ikke nødvendig. TG1 kan gis når bygningsdelen er tilnærmet ny og det ikke foreligger dokumentasjon på faglig god utførelse.

iii) **Tilstandsgrad 2, TG2:** Vesentlige avvik, og mindre avvik som etter NS 3600 gir TG 2, men som ikke nødvendigvis krever umiddelbare tiltak. I denne rapporten kan TG2 i Rapportsammendrag være inndelt i TG2 som krever tiltak og de som ikke krever umiddelbare tiltak. Konstruksjonen har normalt enten feil utførelse, en skade eller symptomer på skade, sterk slitasje eller nedsatt funksjon. Vedlikehold eller tiltak trengs i nær fremtid, det er grunn til å varsle fare for skader på grunn av alder eller overvåke spesielt på grunn av fare for større skade eller følgeskade. For skjulte konstruksjoner vil alder i seg selv være et symptom som kan gi TG2. For synlige konstruksjoner kan alder sammen med andre symptomer og momenter gi TG2. Avvik under TG2 kan gis sjablongmessig anslag.

iv) **Tilstandsgrad 3, TG3:** Store eller alvorlige avvik. Kraftige symptomer på forhold som man må regne med trenger utbedring straks eller innen kort tid. Påvist funksjonssvikt eller sammenbrudd. Avvik under TG3 skal gis sjablongmessig anslag.

v) **Tilstandsgrad TGiu:** Ikke undersøkt/ikke tilgjengelig for undersøkelse.

- Ved TG0 og TG1 gis det normalt ingen begrunnelse for valg av tilstandsgrad, fordi bygningen eller bygningsdelen da bare har normal slitasje. For anbefalte tiltak ved TG2 og TG3 må bruker av rapporten vurdere om tiltakene er nødvendige og lønnsomme. Hva det vil koste å utbedre rom eller bygningsdeler er et sjablongmessig anslag basert på registrert avvik og angitte tiltak i rapporten. Anslaget er gitt på generelt grunnlag og basert på erfaringstall i seks intervaller, og kan ikke forveksles med en konkret vurdering og tilbud fra en entreprenør eller håndverker. Det må eventuelt innhentes tilbud for en nærmere undersøkelse, og konkret og nøyaktig vurdering av utbedringskostnad. Kostnader til ikke oppdagede avvik/utbedringer/feil kan forekomme. Utbedringskostnad avhenger av personlige preferanser og markedspris på materialer og tjenesteyter.

PRESISERINGER

- Avvik vurderes ut fra tekniske forskrifter på godkjenningstidspunktet for bygget. Noen bygningsdeler vurderes

etter gjeldende teknisk forskrift på befaringstidspunktet. Dette gjelder blant annet:

i) Bad, vaskerom (våtrom)

ii) Forhold rundt brann, rømming, sikkerhet, for eksempel rekkverkshøyder/åpninger, ulovlige bruksendringer, brannceller mv.

- For skjulte konstruksjoner slik som vann og avløp uten dokumentasjon, er kvalitet og alder vurdert.

- Fastmonterte installasjoner, for eksempel innfelt belysning (downlights), demonteres ikke for å sjekke dampspærren bak. Dette av hensyn til bygningssakkyndiges kompetanse og risikoen for skade.

- Kontroll av fukt i konstruksjonen ved hulltaking i bad og vaskerom (våtrom), rom under terreng (kjelleretasje, underetasje og sokkeletasje) eller andre bygningsdeler skjer etter eiers aksept. Hulltaking av våtrom og rom under terreng kan unntaksvis unnlates, se Forskrift til Avhendingsloven.

- Kontroll av romfunksjoner for P-ROM utføres kun når det ikke foreligger godkjente og byggemeldte tegninger, eller når tegninger ikke stemmer med dagens bruk.

- Bygningssakkyndig gir en forenklet vurdering av branntekniske forhold og elektriske installasjoner i boligen dersom det er mer enn fem år siden sist boligen hadde el-tilsyn. Bygningssakkyndig kan anbefale å konsultere offentlige myndigheter eller kvalifisert elektrofaglig fagperson ved behov for grundigere undersøkelser.

TILLEGGSENDERSØKELSER

Etter avtale kan tilstandsanalysen utvides til også å omfatte tilleggssundersøkelser utover minimumskravet i forskriften.

BEFARINGEN

Rapporten gir en vurdering av byggverk og bygningsdeler som bygningssakkyndig har observert, og som fremkommer av Forskrift til avhendingsloven. Rapporten er likevel ingen garanti for at det ikke kan finnes skjulte feil, skader og mangler. NS 3600:2018 (Teknisk tilstandsanalyse ved omsetning av bolig) har undersøkelsesnivå fra 1 til 3, der undersøkelsesnivå 1 er det laveste og baseres på visuell observasjon. Rapporten baseres på undersøkelsesnivå 1 med få unntak (våtrom og rom under terreng). I praksis betyr dette at gjennomføringen av befaringen begrenses som følger:

- Det utføres kun visuelle observasjoner på tilgjengelige flater uten fysiske inngrep (f.eks. riving).

- Flater som er skjult av snø eller på annen måte ikke er tilgjengelig eller skjult, blir ikke kontrollert. Det foretas ikke funksjonssprøving av bygningsdeler, som isolasjon, piper, ventilasjon, el. anlegg, osv.

- Det gis ingen vurdering av boligens tilbehør, hvite- og brunevarer og annet inventar. Dette gjelder også integrert tilbehør.

- Inspisering av yttertak er basert på det som er synlig, normalt på insiden fra loftet og utvendig fra stige/bakkenivå. Befaring av tak må være sikkerhetsmessig forsvarlig for å kunne gjennomføres.

- Stikkprøvetakninger er utvalgt tilfeldig og kan innebære kontroll under overflaten med spiss redskap eller lignende.

Tilstandsrapportens avgrensninger

UTTRYKK OG DEFINISJONER

- Tilstand: Byggverkets eller bygningsdelens tekniske, funksjonelle eller estetiske status på et gitt tidspunkt.
- Symptom: Observerbart forhold som gir indikasjon på hvilken tilstand et byggverk eller en bygningsdel befinner seg i. Benyttes ved beskrivelse av avvik.
- Skadegjørere: Zoologiske eller biologiske skadegjørere, i hovedsak råte, sopp og skadedyr.
- Fuktøk: Overflatesøk med egnet søkeutstyr (fuktindikator) eller visuelle observasjoner.
- Fuktmåling: Måling av fuktinnhold i materiale eller i bakenforliggende konstruksjon ved bruk av egnet måleutstyr (blant annet hammerelektrode og pigger).
- Utvidet fuktøk (hulltaking): Boring av hull for inspeksjon og fuktmåling i risikoutsatte konstruksjoner, primært i tilstøtende vegger til bad, utforede kjellervegger og eventuelt i oppforede kjellergulv.
- Normal slitasjegrade: Forventet nedsliting av materiale i overflaten som er basert på enkle visuelle observasjoner. Kan vurderes sammen med bygningsdelens alder.
- Forventet gjenværende brukstid: Anslått tid et byggverk eller en del av et byggverk fortsatt vil være tjenlig for sitt formål (NS3600, Termer og definisjoner punkt 3.9)

AREALBEREGNING FOR BOENHETER

- Areal fastsettes etter Forskrift til avhendingsloven og Norsk Standard 3940 Areal- og volum-beregninger av bygninger fra 2023.
- Areal oppgis i hele kvadratmeter i rapporten, og gjelder for det tidspunkt oppmålingen fant sted.
- Bruksareal (BRA) er det måleverdige arealet som er innenfor omsluttete vegger målt i gulvhøyde (bruttoareal minus arealet som opptas av yttervegger). I tillegg til gulvhøyde gjelder regler om fri bredde for at arealet skal være måleverdig, med betydning for BRA av for eksempel loft med skråtak. BRA består av internt bruksareal (BRA-i), eksternt bruksareal (BRA-e) og innglasset balkong mv (BRA-b). Terrasse- og balkongareal (TBA) opplyses der tilstandsrapporten skal benyttes i boligomsetningen og der det er aktuelt. I tillegg kan gulvareal (GUA) og areal med lav takhøyde (ALH) opplyses sammen med BRA der det er aktuelt og en del av oppdraget. Rom skal ha atkomst og gangbart gulv for å kunne regnes som BRA/måleverdig areal.
- Arealet måles og oppgis dersom arealet oppfyller krav til måleverdighet, slik som at arealet må ha minst en bredde på 0,6m og minst en høyde på 1,9 m osv. Et rom kan være i strid med teknisk forskrift og mangle godkjenning hos kommunen for den aktuelle bruken, uten at dette får betydning for om arealet måles og oppgis i tilstandsrapporten. Når arealet måles tas det ikke hensyn til om arealet er lovlig oppført eller om bruken er lovlig, bruksendringer, lysforhold eller andre sikkerhetsmangler.
- Eiendommens markedsverdi kan ikke baseres på en rent matematisk beregning i forhold til antall kvadratmeter opplyst i rapporten. Opplysninger om areal kan altså ikke alene benyttes for beregning av eiendommens verdi.

• Rom som ligger utenfor boenheten, men som eier har påvist og/eller opplyst at tilhører boenheten, er oppmålt og inkludert i BRA-e. Det er ikke fremvist dokumentasjon på at rommet tilhører boenheten, med mindre dette er angitt særskilt. Rom utenfor boenheten kan omdisponeres av borettslaget/sameiet og dette kan påvirke boligens BRA. Vær oppmerksom på at NS 3940:2023 og eierseksjonsloven har ulik definisjon av fellesareal. Ved arealmåling gjelder NS 3940:2023 som definerer fellesareal slik: "Delen av bygning som brukes av to eller flere bruksenheter eller til bygningens forvaltning, drift eller vedlikehold.

• I en overgangsperiode skal rapporter som benyttes i boligomsetningen eller dersom det er en del av oppdraget også opplyse om fordelingen mellom P-ROM og S-ROM med utgangspunkt i definisjonene som fremkommer av veiledningen til Norsk Standard 3940 Areal- og volum-beregninger av bygninger fra 2012. Fordelingen mellom P-ROM og S-ROM er basert på veiledningen og bygningssakkyndiges eget skjønn. P-ROM er måleverdige rom som benyttes til kort eller langt opphold. S-ROM er måleverdige rom som benyttes til lagring, og tekniske rom. Bruken av et rom på befaringstidspunktet har betydning for om rommet defineres som P-ROM eller S-ROM. Dette betyr at rommet både kan være i strid med teknisk forskrift og mangle godkjenning i kommunen for den aktuelle bruken, uten at dette vil få betydning for valg av arealkategori.

• Se øvrig informasjon om areal i rapporten, Norsk Standard 3940 (2012 og 2023) og veiledningen til disse.

PERSONVERN

iVerdi AS, bygningssakkyndig og takstforetaket behandler personopplysninger som bygningssakkyndig trenger for å kunne utarbeide rapporten. Personvernerklæring med informasjon om bruk av personopplysninger og dine rettigheter finner du her [Personvernerklæring - iVerdi](#)

DELING AV PERSONOPPLYSNINGER FOR TRYGGERE BOLIGHANDEL OG MULIG RESERVASJON

Norsk takst og deres samarbeidspartnere benytter personopplysninger fra rapporten for analyse- og statistikkformål, samt utvikling og drift av produkter og tjenester for takstbransjen og andre aktører i bolig-omsetningen. Les mer om dette og hvordan du kan reservere deg på <https://www.norsktakst.no/norsk/om-norsk-takst/personvernerklæring/reservasjon/>

Vendu lager en boliganalyse basert på opplysninger fra rapporten. Les mer om dette og hvordan du kan reservere deg her: <https://samtykke.vendu.no/MM1278>

KLAGEORDNING FOR FORBRUKERE

Er du som forbruker misfornøyd med bygningssakkyndiges arbeid eller opptreden ved taksering av bolig eller fritidshus, se www.takstklagenemnd.no for mer informasjon