

aktiv.



Kvillerveien 86, 1852 MYSEN

**Hærland - Romslig enebolig m/
verksted/garasje. Flott utsikt og
gode solforhold! Ca. 7 min til
Mysen. VISNING m/påmelding**



Eiendomsmegler MNEF

Tommy Skullerud

Mobil 924 89 055

E-post tommy.skullerud@aktiv.no

Aktiv Eiendomsmegling Mysen og Rakkestad
Storgaten 2, 1851 MYSEN. TLF. 69 89 91 57



Eiendomsmegler MNEF

Anne Sølvskudt

Mobil 958 40 640

E-post anne.solvs kudt@aktiv.no

Aktiv Eiendomsmegling
Aktiv Eiendomsmegling

Storgaten 2
1850 Mysen

Innholdsrik enebolig med stor garasje/verksted, stor solrik tomt og landlig beliggenhet.

Vi har gleden av å presentere denne fine eiendommen nær Mysen.

Innhold:

Kjeller: Innredet rom, boder, bad/vaskerom, kjøkken, gang
1. etasje: Kjøkken, TV-stue, stue, kjølerom, entré, bod, bad
2. etasje: Gang, bad/vaskerom, 4 soverom, kott
Garasje/verksted med innredet loftsetasje.

Beliggenhet:

Eiendommen har landlig beliggenhet, ca. 3,5 km fra Ramstadkrysset i Mysen og ca. 6 km til Mørstad senter i Mysen sentrum. I Mysen sentrum er skoler, offentlig kommunikasjon og et rikt utvalg av fasiliteter og servicetilbud. Fra Mysen stasjon er det jevnlig tog- og bussavganger mot Follo og Oslo (ca. 55 minutter til Oslo S, med nye Follobanen). I nærheten finner man populære turområder som Helsestien langs Mysenelva og Høytorp fort, og det er heller ikke langt til Trømborgfjella, og Ludebyvannet.

Nøkkelinformasjon

Prisant.:	Kr 4 990 000,-	Oppdragsnr.:	1108240112
Omkostn.:	Kr 125 990,-		
Total ink omk.:	Kr 5 115 990,-		
Selger:	Pefo Eiendom AS		
Salgsobjekt:	Enebolig		
Eierform:	Eiet		
Byggeår:	1956		
BRA-i/BRA Total:	248/248 m ²		
Tomtstr.:	1218.5 m ²		
Soverom:	4		
Gnr./bnr.	Gnr. 315, bnr. 2		

Innhold

Nøkkelinformasjon	2
Om eiendommen	4
Bilder	28
Budskjema	109

Om eiendommen

Om boligen

Areal

BRA - i: 248 m²

BRA totalt: 248 m²

Bruksareal fordelt på etasje

Kjeller

BRA-i: 72 m²

1. etasje

BRA-i: 109 m²

2. etasje

BRA-i: 67 m²

Tomtetype

Eiet

Tomtestørrelse

1218.5 m²

Tomtebeskrivelse

Eiet tomt på 1 218,5 m². Dels flat og dels skrånende tomt, opparbeidet med plenareal og diverse beplantning. Påkostet uteareal med steinsatte plasser. Parkering skjer i garasje eller i gårds plass.

Beliggenhet

Eiendommen har landlig beliggenhet, ca. 3,5 km fra Ramstadkrysset i Mysen og ca. 6 km til Mørstad senter i Mysen sentrum. I Mysen sentrum er skoler, offentlig kommunikasjon og et rikt utvalg av fasiliteter og servicetilbud. Fra Mysen stasjon er det jevnlig tog- og bussavganger mot Follo og Oslo (ca. 55 minutter til Oslo S, med nye Follobanen). I nærheten finner man populære turområder som Helsestien langs Mysenelva og Høytorp fort, og det er heller ikke langt til Trømborgfjella, som utover

merkede turstier også byr på flotte bade- og fiskevann.

Adkomst

Det vil bli satt opp visningsskilt under visning.

Bebyggelsen

Området består hovedsakelig av spredt boligbebyggelse og gårdsbruk.

Bygningssakkyndig

Moen Takst AS

Type takst

Tilstandsrapport

Byggemåte

Enebolig med kjeller, 1. etasje og 2. etasje. Bygningen ble oppført i 1956 og tilbygget i 2003. Bygningen har betong grunnmur og lettklinkerblokker. Veggene har bindingsverkskonstruksjon fra byggeåret. Fasade/kledning har liggende og stående bordkledning. Takkonstruksjon i tre, type saltak. Taktekkingen er av betongtakstein, taktekkingen er fra ca. 2003 og 1993. Vinduer har rammer og karmen av tre. Vindusglass har 2-lags isoler-/energiglass fra 1986, 2003 og 2015, ett nyere vindu i kjeller.

Verditakst

Kr 5 050 000

Innhold

Kjeller: Innredet rom, boder, bad/vaskerom, kjøkken, gang
1. etasje: Kjøkken, TV-stue, stue, kjølerom, entré, bod, bad
2. etasje: Gang, bad/vaskerom, 4 soverom, kott
Garasje/verksted med innredet loftsetasje.

Standard

INNVENDIG

Overflater:

Kjeller:

Gulv: Fliser.

Vegger: Malte overflater/mur. Fliser i bad.

Himlinger: Malte overflater.

1. etasje:

Gulv: Laminat og tregulv. Fliser i bod, entré og bad.

Vegger: Malte/tapetserte plater og panel. Fliser i bad.

Himlinger: Panel og malte plater.

2. etasje:

Gulv: Laminat og belegg. Fliser i bad.

Vegger: Malte/tapetserte plater og panel. Fliser i bad.

Himlinger: Panel.

Vurdering av avvik, TG 2:

- Overflater har en del slitasjegrad utover det en kan forvente.
- Påvist stedvis slitasje og skader på overflater, utover normal slitasjegrad.

Konsekvens/tiltak:

- Det er ikke behov for utbedring. Skader vil ikke ha noe å si for boligens bruksfunksjon. Det må dog gjøres tiltak om avviket skal lukkes.

Kjøkken 1. etasje:

Åpen løsning samt plass til spisegruppe. Innredningen er fra 2003, type IKEA, og har profilerte, lyse fronter og laminerte benkeplater. Det er både opplegg og plass til oppvaskmaskin i innredningen. Kjøkkenvasken av rustfritt stål, er nedsenket i benkeplaten og inneholder vaske- og skyllekum. Kjøkkenventilatoren er plassert over plass til komfyr. Det er montert belysning og det er lagt fliser på veggen mellom skapene.

- Kjøkkenet fremstår med noe slitasje, dog ikke mer enn man burde forvente alder tatt i betraktning.
- Kjøkkenet er eldre (før TEK 10), og har mangler som er forventningsbart på et nyere kjøkken som eksempelvis lekkasjestopper og komfyrvakt.
- Det kan forekomme lekkasjer fra installasjoner som ikke lar seg påvise ved normalt fuktsøk og som er skjult under sokkel eller bak kjøkkeninnredning, som følge av manglende lekkasjestopper.
- Økt fare for tørrkoking, som følge av manglende komfyrvakt.

Avtrekk:

Det er kjøkkenventilator med avtrekk ut.

Kjølerom:

Kjølerom tilknyttet kjøkken i 1. etasje, med kjøleromsaggregat fra 2020.

Kjøkken kjeller:

Plass til spisegruppe. Innredningen har profilerte, kremtonede fronter og laminerte benkeplater. Det er opplegg og plass til oppvaskmaskin i innredningen. Kjøkkenvasken av rustfritt stål, er nedsenket i benkeplaten og inneholder vaske- og skyllekum. Kjøkkenventilatoren er plassert over plass til komfyr og er ført til universal vifte.

- Kjøkkenet fremstår med noe slitasje, dog ikke mer enn man burde forvente alder tatt i betraktning.
- Kjøkkenet er eldre (før TEK 10), og har mangler som er forventningsbart på et nyere kjøkken som eksempelvis lekkasjestopper og komfyrvakt.
- Det kan forekomme lekkasjer fra installasjoner som ikke lar seg påvise ved normalt fuktsøk og som er skjult under sokkel eller bak kjøkkeninnredning, som følge av manglende lekkasjestopper.
- Økt fare for tørrkoking, som følge av manglende komfyrvakt.

Avtrekk:

Det er avtrekk via mekanisk avtrekksanlegg i boenheten.

Vurdering av avvik, TG 3:

- Det er registrert avvik med avtrekk.
- Ikke funksjonelt avtrekk.

Konsekvens/tiltak:

- Ventilatoren må skiftes.

Bad 1.etasje:

Rehabiliteret i 2003, med flislagte overflater på vegger og gulv. Badet er innredet med servantinnredning med slette fronter, overhengende speil, belysning samt side- og veggskap. Dusjen er plassert i egen nisje og har dører i glass, dusjarmturet er håndholdt. Videre er det montert vegghengt toalett. Det er lagt vannbåren varme i gulvet.

- Ikke byttet alle rør i forbindelse med oppussing av badet (fra 1993).

Overflater vegger og himling:

Veggene har fliser. Taket er malt.

Vurdering av avvik, TG 2:

- Det er vindu/dør med ikke fuktbestandige materialer i våtsonen (ved vask, dusj, badekar, osv.), løsningen eller byggematerialet er uegnet
- Vinduet er plassert i våtsone, dette er en risikokonstruksjon, da membransjiktet trolig ikke er lagt inn mot vinduet. Påvist malingsavflassing på vinduet, som er tegn på at vinduet har vært utsatt for fuktighet.

Konsekvens/tiltak:

- Det må gjøres tiltak for å lukke avviket.

Overflater Gulv:

Gulvet er flislagt. Rommet har vannbåren gulvvarme. Fall mot sluk er målt til 30 mm.

Vurdering av avvik, TG 2:

- Det er påvist avvik i fallforhold til sluk i forhold til krav i forskrift på byggetidspunktet.
- Takstmannen har foretatt kontroll av fallforhold på våtrommet ved hjelp av en punktlaser. Målt 30 mm fra ferdig overflate gulv ved dør til overkant sluk. Noe svakt fall lokalt i dusjen, ikke 1:50 (1 cm pr. 0,5 meter i nedslagsfelt for dusjen).

Konsekvens/tiltak:

- Våtrommet kan fungere med dette avviket, det må dog gjøres utbedringer om avviket skal lukkes. Det vil imidlertid sjelden være økonomisk rasjonelt som et enkeltstående tiltak. Ved en eventuell renovering, påse at badet bygges med riktig fall til sluk.

Sluk, membran og tettesjikt:

Det er plastsluk og smøremembran med ukjent utførelse.

Vurdering av avvik, TG 2:

- Mer enn halvparten av forventet brukstid er passert på membranløsningen.
- Mer enn halvparten av forventet brukstid er passert på slukløsningen.
- Membranen bak innebygd sisterner har ukjent utførelse.
- Over halvparten av forventet brukstid på tettesjikt og sluk er passert, og det er usikkert om tettesjiktet er rustet for dagens bruk med utstrakt dusjing og vannsøl.

Tilstand forutsetter derfor tett dusjkabinett med avløp til sluket. Det er dog ingen garantier, og det er usikkert når tettesjikt må skiftes ut. - Sluket er ikke byttet i forbindelse med oppussing av badet, forventet brukstid på sluket er oppbrukt. Det gjøres oppmerksom på at dette kan redusere våtrommets levetid. Jevnlig rensing av sluket er viktig. Feil i tetting rundt sluket er den største årsaken til lekkasjer fra bad. Det er derfor viktig at ikke vannet blir stående over vannlåsen i sluket. Ikke påvist mansjetter/membran rundt gjennomføringer i gulvet.

Konsekvens/tiltak:

- Installering av tett dusjkabinett anbefales.
- Overvåk tilstanden jevnlig. For å få tilstandsgrad 0 eller 1 må tettesjiktet skiftes ut, men tidspunktet for når dette er nødvendig er vanskelig å si noe om.
- Sluket må sjekkes og rengjøres jevnlig.

Sanitærutstyr og innredning:

Rommet har innredning med nedfelt servant, veggmontert toalett og dusjvegger/-hjørne.

Vurdering av avvik, TG 2:

- Det er ikke påvist tilfredsstillende løsning for å synliggjøre lekkasje fra innebygget sisterner.
- Ikke etablert synliggjøring av lekkasjevann under vegghengt toalett. TEK 97 (første utgave samt senere utgaver) § 9-5 Sanitæranlegg, her står det at "lekkasjevann skal kunne oppdages raskt og ikke kunne føre til unødig skade på andre installasjoner eller bygningsdeler".

Konsekvens/tiltak:

- Det må gjennomføres ytterligere undersøkelser.
- Det må gjøres tiltak for å lukke avviket.

Ventilasjon:

Det er elektrisk styrt vifte.

Tilliggende konstruksjoner våtrom:

Hulltaking er foretatt, uten å påvise unormale forhold.

Bad/vaskerom 2.etasje:

Pusset opp for ca. 20 år siden. Det er flislagte overflater på vegger og gulv. Rommet er innredet med servantinnredning med slette, lyse fronter overhengende speil samt sideskap. Dusjkabinettet er plassert i hjørnet og har dører i glass, dusjarmaturet har kombinasjon av bred hodedusj og håndholdt armatur. Videre er det montert vegghengt toalett samt boblebadekar som er fliset inn. Det er både opplegg og plass til vaskemaskin i rommet. Det er montert downlights i himlingen, og det er lagt vannbåren varme i gulvet.

Overflater vegger og himling:

Veggene har fliser. Taket har panel.

Vurdering av avvik, TG 2:

- Det er påvist tegn til fuktskader i overflater.
- Det er vindu/dør med ikke fuktbestandige materialer i våtsonen (ved vask, dusj, badekar, osv.), løsningen eller byggematerialet er uegnet

- Vinduet er plassert i våtsone, dette er en risikokonstruksjon, da membransjiktet trolig ikke er lagt inn mot vinduet. Det samme gjelder dør mot soverom, hvor det også er påvist fuktskader på listverk til dør. Ukjent tilstand bak dør.

Konsekvens/tiltak:

- Valgt løsning innebærer at badet ikke fungerer uten bruk av tett dusjkabinett. Dersom dusjkabinettet skal fjernes, må det gjøres tiltak, slik at veggene oppfyller kravet til membran. Om ikke, vil det kunne oppstå fuktskader.

Overflater Gulv:

Gulvet er flislagt. Rommet har vannbåren gulvvarme. Fall mot sluk er målt til 6 mm.

Vurdering av avvik, TG 2:

- Det er påvist at høydeforskjell fra topp slukrist til gulv/synlig topp membran ved dørterskel er mindre enn 25 mm.

- Det er påvist avvik i fuger.

- Takstmannen har foretatt kontroll av fallforhold på våtrommet ved hjelp av en punkt laser. Svakt fall til sluk, målt ca. 6 mm fra ferdig overflate gulv ved dør til overkant sluk.

- Ellers påvist dels slipp/sprekker i mykfuger i overgang vegg/gulv, årsak er ukjent.

Konsekvens/tiltak:

- Våtrommet kan fungere med dette avviket, det må dog gjøres utbedringer om avviket skal lukkes. Det vil imidlertid sjelden være økonomisk rasjonelt som et enkeltstående tiltak. Ved en eventuell renovering, påse at badet bygges med riktig fall til sluk.

Sluk, membran og tettesjikt:

Det er plastsluk og smøremembran med ukjent utførelse.

Vurdering av avvik, TG 2:

- Mer enn halvparten av forventet brukstid er passert på membranløsningen.

- Mer enn halvparten av forventet brukstid er passert på slukløsningen.

- Sluk har begrenset mulighet for inspeksjon og rengjøring.

- Ikke synlig mansjett utenfor klemring i sluket, eier opplyser om at mansjetten ligger klemt i sluk. Jevnlig rensing av sluket er viktig. Feil i tetting rundt sluket er den største årsaken til lekkasjer fra bad. Det er derfor viktig at ikke vannet blir stående over vannlåsen i sluket. Sluket under badekaret er kun dels inspisert, grunnet vanskelig adkomst.

- Over halvparten av forventet brukstid på tettesjikt og sluk er passert, og det er usikkert om tettesjiktet er rustet for dagens bruk med utstrakt dusjing og vannsøl. Tilstand forutsetter derfor tett dusjkabinett med avløp til sluket. Det er dog ingen garantier, og det er usikkert når tettesjikt må skiftes ut.

Konsekvens/tiltak:

- Overvåk tilstanden jevnlig. For å få tilstandsgrad 0 eller 1 må tettesjiktet skiftes ut, men tidspunktet for når dette er nødvendig er vanskelig å si noe om.

- Sluket må sjekkes og rengjøres jevnlig.

Sanitærutstyr og innredning:

Rommet har innredning med nedfelt servant, veggmontert toalett, dusjkabinett, badekar og opplegg for vaskemaskin.

Vurdering av avvik, TG 2:

- Det er ikke påvist tilfredsstillende løsning for å synliggjøre lekkasje fra innebygget sisterner.
- Ikke etablert synliggjøring av lekkasjevann under vegghengt toalett. TEK 97 (første utgave samt senere utgaver) § 9-5 Sanitæranlegg, her står det at "lekkasjevann skal kunne oppdages raskt og ikke kunne føre til unødig skade på andre installasjoner eller bygningsdeler".

Konsekvens/tiltak:

- Det må gjennomføres ytterligere undersøkelser.

Ventilasjon:

Det er elektrisk styrt vifte.

Vurdering av avvik, TG 2:

- Våtrommet mangler tilluftsventilering, f.eks. spalte/ventil ved dør.
- Begrenset med tilluft til badet, ikke flat terskel. Anbefalt luftespalte er 1 cm over 0,8 meter.

Konsekvens/tiltak:

- Det bør etableres tilfredsstillende tilluft til våtrom f.eks. luftespalte ved dør e.l.

Tilliggende konstruksjoner våtrom:

Hulltaking er ikke foretatt, da det ikke er fysisk mulig pga. tilliggende konstruksjoner; vegg mot yttervegg. Vegg mot gang er generelt tykk, og det vil være vanskelig å måle reel verdi. Opplyst at det alltid har vært benyttet tett dusjkabinett. Foretatt fuktmåling via vegg ved vaskemaskin uten at det ble påvist unormale verdier.

Bad/vaskerom kjeller:

Flislagte overflater på vegger og gulv. Badet er innredet med servantinnredning med slette fronter, overhengende speil, belysning samt sideskap. Dusjen er plassert i hjørnet og har dører i glass, dusjarmaturet er håndholdt. Videre er det montert toalett. Det er lagt vannbåren varme i gulvet. Rommet ventileres via ventil i veggen.

Overflater vegger og himling:

Veggene har fliser. Taket er malt.

Overflater Gulv:

Gulvet er flislagt. Rommet har vannbåren gulvvarme. Fall mot sluk er målt til 10 mm.

Vurdering av avvik, TG 2:

- Det er påvist at høydeforskjell fra topp slukrist til gulv/synlig topp membran ved dørterskel er mindre enn 25 mm.
- Det er påvist avvik i fallforhold til sluk i forhold til krav i forskrift på byggetidspunktet.
- Takstmannen har foretatt kontroll av fallforhold på våtrommet ved hjelp av en punktlaser. Målt ca. 10 mm fra ferdig overflate gulv ved dør til overkant sluk. Ikke fallforhold etter byggetidens krav. Også svakt fall lokalt i dusjen, ikke 1:50 (1 cm pr. 0,5 meter).

Konsekvens/tiltak:

- Våtrommet kan fungere med dette avviket, det må dog gjøres utbedringer om avviket skal lukkes. Det vil imidlertid sjelden være økonomisk rasjonelt som et enkeltstående tiltak. Ved en eventuell renovering, påse at badet bygges med riktig fall til sluk.

Sluk, membran og tettesjikt:

Det er plastsluk og smøremembran med ukjent utførelse.

Vurdering av avvik, TG 2:

- Mer enn halvparten av forventet brukstid er passert på membranløsningen.
- Mer enn halvparten av forventet brukstid er passert på slukløsningen.
- Det er usikkert om rørgjennomføringene er riktig utført.
- Over halvparten av forventet brukstid på tettesjikt og sluk er plassert, og det er usikkert om tettesjiktet er rustet for dagens bruk med utstrakt dusjing og vannsøl. Tilstand forutsetter derfor tett dusjkabinett med avløp til sluket. Det er dog ingen garantier, og det er usikkert når tettesjikt må skiftes ut.
- Foreligger ikke dokumentasjon på utførelse, ukjent membranløsning i våte soner og rundt rør.

Konsekvens/tiltak:

- Installering av tett dusjkabinett anbefales.
- Sluket må sjekkes og rengjøres jevnlig.
- Overvåk tilstanden jevnlig. For å få tilstandsgrad 0 eller 1 må tettesjiktet skiftes ut, men tidspunktet for når dette er nødvendig er vanskelig å si noe om.

Sanitærutstyr og innredning:

Rommet har innredning med nedfelt servant, toalett, dusjvegger/-hjørne og opplegg for vaskemaskin.

Vurdering av avvik, TG 2:

- Det er påvist riss/sprekker i utstyr på våtrommet.
- Det er påvist skader på innredning.
- Sprekk i toalett.
- Svellinger i endevegg til servantinnredning

Konsekvens/tiltak:

- Lokal utbedring må utføres.

Ventilasjon:

Det er naturlig ventilering.

Vurdering av avvik, TG 2:

- Det etablerte avtrekkssystemet fungerer ikke tilfredsstillende.
- Rommet har kun naturlig ventilasjon.
- Våtrommet har kun naturlig avtrekk fra rommet, NS 3600 krever mekanisk avtrekk for å kunne gi TG 0/1.
- Det ble foretatt funksjonstesting av det etablerte avtrekkssystemet ved hjelp av et papirark mot ventil, ikke tilfredsstillende avtrekk.

Konsekvens/tiltak:

- Elektrisk avtrekksvifte bør monteres for å lukke avviket.

Etasjeskille/gulv mot grunn:

Etasjeskiller er av trebjelkelag. Betongdekke og lecaplank mellom 1. etasje og kjeller.

Vurdering av avvik, TG 3:

- Målt høydeforskjell på over 20 mm innenfor en lengde på 2 meter. Tilstandsgrad 3 gis med bakgrunn i standardens krav til godkjente måleavvik.
- Målt høydeforskjell på over 30 mm gjennom hele rommet. Tilstandsgrad 3 gis med

bakgrunn i standardens krav til godkjente måleavvik.

- Det ble foretatt kontroll på planhetsavvik ved hjelp av en punktlaser, målt ca. 32 mm avvik i gangen i 2. etasje, lokalt ble det målt 25 mm over 2 meter i samme rom. Ellers målt mellom 12 - 22 mm avvik i rommene i 2. etasje. I 1. etasje ble det målt mellom 5 - 16 mm avvik i rommene.

Konsekvens/tiltak:

- For å få tilstandsgrad 0 eller 1 må høydeforskjeller rettes opp. Det vil imidlertid sjelden være økonomisk rasjonelt som et enkeltstående tiltak i en bolig som dette. Dersom boligen en gang skal renoveres, kan man vurdere slike tiltak.

Pipe og ildsted:

Boligen har mursteinspipe. Peis m/innsats i stue.

Vurdering av avvik, TG 3:

- Pipevanger er ikke synlige.
- Deler av pipe er kledd inn med brennbart materiell. En pipe eller brannmur skal ikke tildekkes med brennbart materiale.

Konsekvens/tiltak:

- Pipevanger må gjøres tilgjengelig.

Rom Under Terreng:

Gulvet er av betong. Veggene har betong/mur og plater. Hulltaking er foretatt, og det er påvist avvik i konstruksjonen.

Vurdering av avvik, TG 2:

- Det er gjennom hulltaking påvist høyt fuktnivå inne i trekonstruksjonen i hulltakingen, men ikke påvist fuktskader i dette området. Høy luftfuktighet kan over tid føre til muggvekst eller sverting av materialer. Samtidig kan materialer og konstruksjoner bli ødelagt.
- Det er påvist indikasjoner på noe fuktgjennomtrenging i kjellergulv.
- Det er påvist indikasjoner på noe fuktgjennomtrenging inn i kjellermur.
- Takstmannen gjorde fuktsøk direkte på grunnmursvegger ved hjelp av ett Protimeter, påvist unormale verdier.
- Det er ikke montert fuktsperre eller lagt isolasjon mot grunnen, det må derfor påregnes fukt fra grunnen.
- Registrert plast i utforede vegger i kjeller. Frem til 1990-tallet satt man ofte inn en fuktsperre av plast. Den skulle stoppe fukten fra å nå den innvendige kledningen og rommet. Denne typen konstruksjon er nå ansett som en risikokonstruksjon og er ikke anbefalt løsning.
- Det ble etter hulltaking, påvist og målt ca. 22 vektprosent i vegg. Treverk skal ha fuktinnhold lavere enn 15 vektprosent. I treverk med fuktighet over 17 vektprosent, øker faren for råte og muggsoppvekst.

Konsekvens/tiltak:

- Det påviste fuktnivå gir grunn til å overvåke konstruksjonen jevnlig for å se utvikling over tid, og eventuelt foreta tiltak for å unngå fuktskader.

Krypkjeller:

Bygningen har krypkjeller under betongdekke.

Vurdering av avvik, TG 2:

- Det er stedvis påvist fuktnivå som tilsier at konstruksjonen kan ha fuktskader.

Innvendige trapper

Trapper i tre mellom etasjene.

Vurdering av avvik, TG 3:

- Det er ikke montert rekkverk.
- Det mangler håndløper på vegg i trappeløpet.
- Ikke håndlist på begge sider av trapp. Trapp tilfredsstillende ikke dagens krav til trapp. § 12-16 i Byggteknisk forskrift sier "Trapp skal være lett og sikker å gå i. Trapp skal ha sikker avgrensing og ha håndlist på begge sider".

Konsekvens/tiltak:

- Rekkverk må monteres for å lukke avviket.
- Håndløper bør monteres, men det var ikke krav på byggetidspunktet.

Innvendige dører:

Boligen har profilerte, lyse dører.

Vurdering av avvik, TG 2:

- Det er påvist avvik som tilsier at det bør foretas tiltak på enkelte dører.
- Ved funksjonstesting av dører, ble det påvist at noen dører subber i karm/terskel.

Konsekvens/tiltak:

- Det bør foretas tiltak på enkelte dører.

TEKNISKE INSTALLASJONER

Vannledninger:

Innvendige vannledninger er av plast (rør-i-rør), fra rundt 2000 - 2003. Det er ikke besiktiget i rørskap. Ellers dels kobberrør med ukjent alder.

Vurdering av avvik, TG 2:

- Det er påvist at eventuelt lekkasjevann fra rør i rør system ikke ledes til sluk eller annen kompensierende løsning.
- Mer enn halvparten av forventet brukstid er passert på innvendige vannledninger. med bakgrunn i at mer enn halvparten av forventet brukstid for skjulte røranlegg er oppbrukt.
- Rør i rør er skjøtet i krypkjeller. Eventuelt lekkasjevann vil ikke bli lett synliggjort eller ledet til fuktsikkert sted.

Konsekvens/tiltak:

- Det er ikke behov for utbedringstiltak siden anlegget fungerer i dag, men ut ifra alder kan skader plutselig oppstå på eldre anlegg.
- Det bør foretas tiltak på anlegget som sikrer bedre løsning på eventuelt lekkasjevann fra rør i rør system.

Avløpsrør:

Det er avløpsrør av plast, fra 1993 og 2000 - 2003.

Vurdering av avvik, TG 2:

- Mer enn halvparten av forventet brukstid er passert på innvendige avløpsledninger.
- Levetid for avløpsrør i plast over 25 år - "Mer enn halvparten av forventet brukstid er oppbrukt" = TG 2. Vurdering er basert på alder. Tilstandsgrad 2 gis med bakgrunn i at mer enn halvparten av forventet brukstid for skjulte røranlegg er oppbrukt.

Konsekvens/tiltak:

- Det er ikke behov for utbedringstiltak siden anlegget fungerer i dag, men ut ifra alder kan skader plutselig oppstå på eldre anlegg.

Ventilasjon:

Boligen har naturlig og mekanisk ventilasjon.

Vurdering av avvik, TG 3:

- Det er påvist store avvik på ventilasjonsløsning i forhold til byggets oppføringstidspunkt.
- Universalvifte i kjeller var ikke funksjonell på befaringdagen.

Konsekvens/tiltak:

- Ventilasjonsløsningen må utbedres.

Varmesentral:

Sentralfyr fra 1985 i kjeller, forsyner vannbåren varme med varme.

Vurdering av avvik, TG 2:

- Mer enn halvparten av forventet brukstid på varmesentral er oppbrukt.

Konsekvens/tiltak:

- Det er ikke behov for utbedringstiltak siden varmesentralen fungerer i dag, men ut ifra alder kan skader plutselig oppstå på eldre anlegg.

Varmtvannstank:

Varmtvannstanken fra 2003 er på ca. 200 liter og er plassert i kjeller.

Vurdering av avvik, TG 2:

- Det er ikke påvist tilfredsstillende el-tilkobling av varmtvannstank iht. gjeldende forskrift.
- Det er påvist at varmtvannstank er over 20 år
- Det er ikke påvist tilfredsstillende el-tilkobling av varmtvannstank iht. gjeldende forskrift. Dette var ikke et krav ved oppføringstidspunktet.

Konsekvens/tiltak:

- Det bør etableres tilfredsstillende el-tilkobling etter gjeldende forskrift.
- Det er ikke behov for utbedringstiltak siden tanken fungerer i dag, men ut ifra alder kan skader plutselig oppstå på eldre tanker.

Vannbåren varme:

Vannbåren gulvvarme og radiatorovner. Ukjent alder på deler. Mye nytt rundt 2000 - 2003.

Vurdering av avvik, TG 2:

- Mer enn halvparten av forventet brukstid er passert på anlegg for vannbåren varme.

Konsekvens/tiltak:

- Overvåk tilstanden jevnlig. For å få tilstandsgrad 0 eller 1 må anlegget skiftes ut, men tidspunktet for når dette er nødvendig er vanskelig å si noe om. Ved renovering, påse at anlegget dokumenteres av fagperson.

Elektrisk anlegg:

TG 2, Sikringsskap med automatiske sikringer. Mye nytt opplegg for ca. 20 - 22 år siden.

UTVENDIG

Taktekking:

Taktekkingen er av betongtakstein, taktekkingen er fra ca. 2003 og 1993. Taktet er besiktiget fra bakkeplan.

Vurdering av avvik, TG 2:

- Mer enn halvparten av forventet brukstid er passert på taktekkingen.

- Mer enn halvparten av forventet brukstid er passert på undertak.

- Levetid betongtakstein over 30 år - "Mer enn halvparten av forventet brukstid er oppbrukt" = TG 2.

Konsekvens/tiltak:

- Overvåk tilstanden jevnlig. For å få tilstandsgrad 0 eller 1 må tekkingen skiftes ut, men tidspunktet for når dette er nødvendig er vanskelig å si noe om.

Nedløp og beslag:

Pipe er helbeslått med blikk over taket.

Takrenner, nedløp og beslag er av overflatebehandlet stål.

Vurdering av avvik, TG 2:

- Det er påvist avvik i beslagløsninger.

- Det mangler snøfangere på hele eller deler av taket, men det var ikke krav om dette på byggemeldingstidspunktet.

- Påvist korrosjon fra pipebeslag, som kan være ting/indikasjon på elde.

Konsekvens/tiltak:

- Det er ikke krav om utbedring opp til dagens krav.

Veggkonstruksjon:

Veggene har bindingsverkskonstruksjon fra byggeåret. Fasade/kledning har liggende og stående bordkledning.

Vurdering av avvik, TG 2:

- Det er ingen musesperre i nedre kant av konstruksjon.

- Det er værslitt/oppsprukket trevirke/trepaneler.

- Det er etablert musesperre, men denne har for stor glippe mellom kledning og vegg, mulighet for mus å trenge seg inn i konstruksjonen.

- Det ble foretatt stikktakninger etter råte/dårlig kledning ved hjelp av en syl, ikke påvist råte, dog påvist dels værslitt trevirke.

Konsekvens/tiltak:

- Lokal utbedring/utskiftning bør utføres.
- Andre tiltak:
- Det bør foretas gjennomgang av musetetting rundt boligen, for å forhindre at mus trenger inn i boligen, skader på materialer samt vond lukt som konsekvens.

Takkonstruksjon/Loft:

Takkonstruksjon i tre, type saltak. Tilgang til loft via luke i gang.

Vurdering av avvik, TG 2:

- Det er begrenset/dårlig ventilering av takkonstruksjonen.
- Det er påvist fuktskjolder i undertak/takkonstruksjon.
- Det er registrert symptom på aktivitet fra skadedyr
- Begrenset med lufting ned mot ender av loftet. Skrå tretak med kaldt loft anbefaler en ca. 50 mm kontinuerlig spalte. God og kontinuerlig lufting er viktig, slik at risiko for skader reduseres.
- Registrert områder med muggsopp/svertesopp i undertaket på loftet. Årsak er trolig fordi det er for fuktig på loftet, fra boligen kommer fuktig luft opp på loftet, som kjøles ned.
- Påvist spor av mus på loftet, som følge av for dårlig musetetting. Også påvist muselort i innvendige vegger på befaringsdagen (så punktet gjelder hele boligen og ikke bare loft). Ellers ble det påvist generelt stort humle-/vepsebol på loftet samt et annet reir (ukjent hvilke dyr).

Konsekvens/tiltak

- Det må gjennomføres ytterligere undersøkelser.
- Lokal utbedring bør utføres.

Vinduer:

Vinduer har rammer og karmen av tre. Vindusglass har 2-lags isoler-/energiglass fra 1986, 2003 og 2015, ett nyere vindu i kjeller.

- Det spesifiseres at det ikke ble påvist punkterte glass på vinduer befaringsdagen, dog har glassene overgått forventet brukstid og punktering kan forekomme i tiden som kommer.

Vurdering av avvik, TG 2:

- Det er påvist at enkelte vinduer er vanskelig å åpne/lukke.
- Karmene i vinduer er slitte og det er sprekker i trevirket.
- Ved funksjonstesting av vinduer, ble det påvist at noen vinduer er vanskelige å åpne/lukke.
- Skjolder i utforinger i vindu i 2. etasje, trolig som følge av at vindu har stått oppe.

Dører:

Ytterdører med ukjent alder. Terrassedører med isolerglass fra 1986 og 2015.

Vurdering av avvik, TG 3:

- Det er påvist dør(er) med fukt/råteskader.
- Det er påvist dører som er vanskelig å åpne eller lukke.

- Det er påvist utetthet/åpning mellom dørblad og dørkarm. Dvs. at kald trekk kan oppstå.
- Påvist dels slitasje på dører, bærer dels preg av elde. Ellers ble det påvist at ytterdører ikke tetter tilstrekkelig, synlige glipper ut mellom karm og dørblad.
- Ved funksjonstesting av dører, ble det påvist at terrassedører subber i karm/terskel.
- Påvist antydninger til råteskader i terrassedør i 1. etasje.
- Ellers påvist generelt med sprekker/løse fliser på plattning utenfor terrasse.

Konsekvens/tiltak:

- Dører må justeres.
- Lokal utbedring/utskifting av fukt/råteskadet treverk.

Balkonger, terrasser og rom under balkonger:

Balkong på ca. 4 m², vendt mot vest, med tilgang fra soverom. Av materialer er det benyttet trykkimpregnerte gulvbord, og det er brukt malt trevirke på rekkverket.

Terrasse på 45 m², med renoveringsbehov, vendt mot syd.

Vurdering av avvik, TG 3:

- Det er påvist fukt/råteskader i konstruksjonen.
- Det er værslitt/oppsprukket trevirke/trepaneler.
- Påvist generelt med råteskader i konstruksjon til terrasse, som står ovenfor riving/renovering.

Konsekvens/tiltak:

- Råteskadede konstruksjoner må skiftes ut.
- Gjennomføre ytterligere undersøkelser og foreta utbedring av skade.

Utvendige trapper:

Utvendig trapp til kjeller.

Vurdering av avvik, TG 3:

- Det er ikke montert rekkverk.
- Balkonger, terrasser, trapper, ramper o.l. med høydeforskjell på 0,5 m eller mer til terreng eller underliggende plan skal sikres med rekkverk.

Konsekvens/tiltak:

- Rekkverk må monteres for å lukke avviket.

TOMTEFORHOLD

Drenering:

Drenering dels med grunnmursplast.

Vurdering av avvik, TG 2:

- Ikke registrert toppliste på grunnmursplast. Ihht. byggforskserien "Utvendig fuktsikring av bygninger", står det at "utvendige grunnmursplater skal i øvre platekant avsluttes med lister eller beslag. Dette er viktig, slik at ikke eventuelt slagregn, snøsmelting o.l. renner ned bak grunnmursplasten".

Grunnmur og fundamenter:

Bygningen har betong grunnmur og lettklinkerblokker.

Vurdering av avvik, TG 2:

- Grunnmuren har sprekkdannelser.
- Når det oppstår sprekker i puss/mur vil vannbelastningen og faren for frostskaider øke. Skrå sprekker/riss er et symptom på setninger. Horisontal sprekke/riss i grunnmur skyldes sannsynligvis innpressing av kjellervegg.

Konsekvens/tiltak:

- Påviste skader må utbedres.

Terrengforhold:

Dels flat og dels skrånende tomt.

Vurdering av avvik, TG 2:

- Det er påvist dårlig fall eller flatt terreng inn mot grunnmur og dermed muligheter for større vannansamlinger.
- Terrengtet har stedvis ikke fall fra grunnmuren, dette kan føre til unødig fuktbelastning mot grunnmuren. Det er viktig at terrenget heller riktig i områder ved grunnmuren. Overflatevann skal hurtigst mulig vekk for å unngå unødvendige fuktbelastninger på utvendig fuktsikring og drenering.

Konsekvens/tiltak:

- Det bør foretas terrengjusteringer.

Utvendige vann- og avløpsledninger:

Utvendige avløpsrør er av plast. Utvendige vannledninger er av plast (PEL). Det er privat brønn.

Vurdering av avvik, TG 2:

- Mer enn halvparten av forventet brukstid er passert på utvendige avløpsledninger.
- Mer enn halvparten av forventet brukstid er passert på utvendige vannledninger.

Konsekvens/tiltak:

- Det er ikke behov for utbedringstiltak siden anlegget fungerer i dag, men ut ifra alder kan skader plutselig oppstå på eldre anlegg.

GARASJE

Utvendige forhold:

Frittliggende garasjebygg med innredet leilighet i 2. etasje (ikke godkjent). Bygningen er oppført med grunnmursvegger i betong. Etasjeskillet i trebjelkelag og støpt dekke mot grunnen. Yttervegger er oppført i lett bindingsverk, kledd utvendig med trekledning. Takkonstruksjon i tre, type saltak, tekket med takstein. Vinduer har rammer og karmen i tre med isolerglass fra byggeåret (noen vinduer er eldre enn dette). Adkomst til 2. etasje og garasje via gangdører samt garasjeporter med automatiske åpnere. Drenering med grunnmursplast. Opplyst at det kan komme vann inn i underetasje ved større nedbørsmengder.

- Ikke vurdert tilstand på utvendige konstruksjoner.

Innvendige forhold:

Innvendig i 2. etasje, er det laminat og fliser på gulvet og panel og fliser på vegger.

Panel i himling. (Slitasje utover normal slitasjegrad). I underetasje er det malte

overflater og fliser på gulvet.

Tekniske installasjoner:

Vannrørene er av typen rør-i-rør-system samt noe kobber. Avløpsrørene er av plast. Det elektriske anlegget er i hovedsak fra byggeåret, med automatiske sikringer. Vannbåren gulvvarme i deler av bygning.

- Ikke vurdertilstand på tekniske installasjoner.

Kjøkken:

Kjøkken med åpen løsning mot stue, hvor det er plass til spisegruppe. Innredningen er eldre (kjøpt brukt) og har profilerte, lyse fronter og laminerte benkeplater. Det er opplegg og plass til oppvaskmaskin i innredningen. Kjøkkenvasken av rustfritt stål, er nedsenket i benkeplaten og inneholder vaske- og skyllekum. Det er montert belysning og det er lagt fliser på veggen mellom skapene.

- Kjøkkenet fremstår med slitasje, utover hva man burde forvente alder tatt i betraktning.

Våtrom:

Bad/vaskerom fra byggeåret i 2. etasje, med flislagte overflater på vegger og gulv.

Rommet er innredet med servantinnredning med profilerte, lyse fronter og overhengende speil og belysning. Dusjen er passert i hjørnet og har dører i glass, dusjarmaturet er håndholdt. Videre er det montert toalett, og det er opplegg og plass til vaskemaskin i rommet.

- Badet fremstår i en generelt dårlig stand og forfatning. Påvist sprekker i fuger i dusjen samt løse fliser, som er tegn på fuktskader i tiliggende konstruksjoner.

- Ikke vurdert tilstand på bygning. Påkostninger må påregnes.

Innbo og løsøre

Bransjens liste over løsøre og tilbehør legges til grunn for salget dersom ikke annet fremkommer av salgsoppgaven. Listen følger vedlagt salgsoppgaven. Det er full avtalefrihet om hva som skal følge med bolig og fritidsbolig ved salg. Hvis hvitevarer og/eller annet teknisk utstyr medfølger, gis det ingen garantier i forhold til tilstand, funksjonalitet og levetid på disse.

Hvitevarer

Kun hvitevarer som er spesifikt angitt i salgsoppgaven, følger med. Dette gjelder uavhengig av om hvitevaren(e) eventuelt kan anses som integrerte.

Parkering

I garasje eller egen gårdsplass.

Radonmåling

Det er ikke foretatt radonmålinger, og bygget er heller ikke utført med radonsperre.

Vurdering av avvik, TG 2:

- Det er ikke foretatt radonmålinger, og bygget er heller ikke utført med radonsperre.

Konsekvens/tiltak:

- Det bør gjennomføres radonmålinger.

Diverse

Indre Østfold brann og redning har utført tilsyn 30.03.2009 og feiing 23.11.2020. Det er ikke registrert avvik eller anmerkninger på bruksenheten.

Det finnes ikke ferdigattest eller midlertidig brukstillatelse for opprinnelig bolig i kommunens arkiver. Dette vil ikke få noen praktisk betydning for ny eier.

Det er gjort store bruksendringer på opprinnelig bolig, dette er ikke søkt om. Som eier av en bolig kan du komme i direkte ansvar overfor kommunen hvis ikke nødvendig tillatelse til bruksendring foreligger.

Det finnes ikke ferdigattest eller midlertidig brukstillatelse for tilbygg oppført i 2003 i kommunens arkiver. Som eier av en bolig kan du komme i direkte ansvar overfor kommunen hvis ikke nødvendig tillatelse foreligger.

Angående garasje/uthus finnes det ikke noe i kommunen sine arkiver om at bygget er søkt oppført. I følge eier er bygningen en ombygning av eldre garasje/uthus, men det er ikke søkt om endringer som er gjort. Ikke godkjent med innredet loftsetasje. Bad og rom for varig opphold er ikke byggemeldt i Indre Østfold kommune. Som eier av en bolig kan du komme i direkte ansvar overfor kommunen hvis ikke nødvendig tillatelse til bruksendring foreligger.

Energi

Oppvarming

Peis m/innsats i stue. Sentralfyr fra 1985 i kjeller, forsyner vannbåren varme med varme.

Energikarakter

Ikke angitt

Energifarge

Ikke angitt

Økonomi

Tot prisant. ekskl. omk.

Kr 4 990 000

Kommunale avgifter

Kr 6 987

Kommunale avgifter år

2023

Info kommunale avgifter

Kommunale gebyrer er en kombinasjon av forskudd, abonnement og enkeltgebyrer fakturert etter levert tjeneste. Vi kjenner ikke samlet gebyr for en eiendom for et år før året er omme. Denne rapporten sammenstiller dette for fjoråret, med summer fordelt per fagområde. Tjenestene vil normalt ha en prisøkning hvert år, samt at forbruk på ulike tjenester kan variere fra år til år.

Fakturert beløp i 2023:

Feiing 480,00 kr

Slam 2 283,00 kr

Renovasjon 4 224,00 kr

Sum 6 987,00 kr

Formuesverdi primær

Kr 1 135 352

Formuesverdi primær år

2022

Formuesverdi sekundær

Kr 4 314 336

Formuesverdi sekundær år

2022

Tilbud lånefinansiering

Aktiv Eiendomsmegling samarbeider med sparebankene i Eika Alliansen om formidling av finansielle tjenester. Ta gjerne kontakt med megler for formidling av et uforpliktende tilbud om finansiering. Meglerforetaket kan motta provisjon ved formidling av finansielle tjenester.

Offentlige forhold

Eiendommens betegnelse

Gårdsnummer 315, bruksnummer 2 i Indre Østfold kommune.

Tinglyste heftelser og rettigheter

På eiendommen er det tinglyst følgende heftelser og rettigheter som følger eiendommens matrikkel ved overskjøting til ny hjemmelshaver:

3118/315/2:

07.05.1948 - Dokumentnr: 823 - Registrering av grunn

Denne matrikkelenhet opprettet fra:

Knr:3118 Gnr:315 Bnr:1

01.01.2020 - Dokumentnr: 1510244 - Omnummerering ved kommuneendring

Tidligere: Knr:0125 Gnr:215 Bnr:2

01.01.2024 - Dokumentnr: 11605 - Omnummerering ved kommuneendring

Tidligere: Knr:3014 Gnr:315 Bnr:2

08.01.1987 - Dokumentnr: 118 - Bestemmelse om veg

Rettighet hefter i: Knr:3118 Gnr:315 Bnr:1

Bestemmelse om vann/kloakkledning

Ferdigattest/brukstillatelse

Det finnes ikke ferdigattest eller midlertidig brukstillatelse for opprinnelig bolig i kommunens arkiver. Dette vil ikke få noen praktisk betydning for ny eier.

Det er gjort store bruksendringer på opprinnelig bolig, dette er ikke søkt om. Som eier av en bolig kan du komme i direkte ansvar overfor kommunen hvis ikke nødvendig tillatelse til bruksendring foreligger.

Det finnes ikke ferdigattest eller midlertidig brukstillatelse for tilbygg oppført i 2003 i kommunens arkiver. Som eier av en bolig kan du komme i direkte ansvar overfor kommunen hvis ikke nødvendig tillatelse foreligger.

Angående garasje/uthus finnes det ikke noe i kommunen sine arkiver om at bygget er søkt oppført. I følge eier er bygningen en ombygning av eldre garasje/uthus, men det er ikke søkt om endringer som er gjort. Ikke godkjent med innredet loftsetasje. Bad og rom for varig opphold er ikke byggemeldt i Indre Østfold kommune. Som eier av en bolig kan du komme i direkte ansvar overfor kommunen hvis ikke nødvendig tillatelse til bruksendring foreligger.

Vei, vann og avløp

Vei: Privat. Det vil tilkomme utgifter for vedlikehold, reparasjoner, snøbrøyting m.m.

Vann: Privat ile. Kostnader for vedlikehold, reparasjoner, m.m. må påregnes.

Avløp: Privat nett

Det foreligger pålegg om endring i tilknytningsforhold, eller utbyggingsplaner som kan utløse et slikt pålegg:

Eiendommen har privat avløpsanlegg og er ikke tilknyttet offentlig avløp. En årlig tømning av slamavskiller/tett tank faktureres av kommunen. Eier av anlegget skal sørge for at alle kumlokk er sikret til enhver tid, jf. plan- og bygningsloven § 28-6. Eiendommen er oppført med en eldre avløpsløsning som ikke klarer dagens rensekrav. Eiendommen vil få pålegg om enten oppgradering av det private avløpsanlegget eller tilknytning til offentlig avløp dersom dette er mulig. Alt arbeid med det private avløpsanlegget er huseierens ansvar, og huseieren må dekke alle kostnadene for dette. Kommunen har vedtatt en opprydningsplan for private avløpsanlegg i spredt bebyggelse. Målet er at alle private avløpsanlegg skal klare dagens rensekrav senest i 2033. På kommunens hjemmeside finnes det mer informasjon om opprydningen og kart som viser hvilken tiltakssone eiendommen ligger i.

Regulerings og arealplaner

Kommuneplan: Kommuneplanens arealdel PlanID 3014202101. - Formål: Spredt boligbebyggelse. - Periode: 2024 - 2035

Adgang til utleie

Området er uregulert.

Det er ikke kjent at det foreligger offentligrettslige regler som er til hinder for at hele eiendommen leies ut.

Mulig inngrep på Kommuneplan:

Se § 5.11.2 i kommuneplanen for bestemmelser og retningslinjer for boliger i LNF-områder der spredt boligbebyggelse er tillatt. Se også kapittel 4, om generelle bestemmelser vedrørende plankrav i § 4.1, og i § 4.2 om unntak fra plankrav. Se i tillegg på øvrige aktuelle bestemmelser og retningslinjer.

Kommentar konsesjon

Erverv av eiendommen er konsesjonsfritt.

Kommentar odelsrett

Det er ikke odell på eiendommen.

Kontraktsgrunnlag

Salgs- og betalingsvilkår

Eiendommen skal overleveres til kjøper i tråd med det som er avtalt. Det er viktig at kjøper setter seg grundig inn i alle salgsdokumentene, herunder salgsoppgave,

tilstandsrapport og selgers egenerklæring. Kjøper anses kjent med forhold som er tydelig beskrevet i salgsdokumentene. Forhold som er beskrevet i salgsdokumentene kan ikke påberopes som mangler. Dette gjelder uavhengig av om kjøper har lest dokumentene. Alle interessenter oppfordres til å undersøke eiendommen nøye, gjerne sammen med fagkyndig, før bud inngis. Kjøper som velger å kjøpe usett, kan som hovedregel ikke gjøre gjeldende som mangel noe kjøper burde blitt kjent med ved undersøkelse av eiendommen, eller som er tydelig beskrevet i salgsdokumentene. Hvis noe trenger avklaring, anbefaler vi at kjøper rådfører seg med eiendomsmegler eller en fagkyndig før det legges inn bud.

Kjøper har krav på at eiendommen er i henhold til avtalen. Hvis det ikke er avtalt noe særskilt, kan eiendommen ha en mangel dersom den ikke er slik kjøper må kunne forvente ut ifra blant annet boligens alder, type og synlige tilstand. Det samme gjelder hvis det er holdt tilbake eller gitt uriktige opplysninger om eiendommen som ikke er rettet i tide på en tydelig måte, og man må gå ut fra at opplysningen har virket inn på avtalen. En bolig som har blitt brukt i en viss tid, har vanligvis blitt utsatt for slitasje, og skader kan ha oppstått. Slik bruksslitasje må kjøper regne med, og det kan avdekkes enkelte forhold etter overtakelse som gjør utbedringer nødvendig. Normal slitasje og skader som trenger utbedring, er innenfor hva kjøper må forvente, og vil ikke utgjøre en mangel.

Boligen kan også ha en mangel hvis opplyst areal avviker fra faktisk størrelse. Avviket må være minst 2 prosent, og minst 1 kvadratmeter. Det er likevel ikke en mangel dersom selger godtgjør at kjøperen ikke la vekt på opplysningen, jf. avhendingsloven § 3-3 (2).

Ved beregning av et eventuelt prisavslag eller erstatning, må kjøper selv dekke tap/kostnader opp til et beløp på kr 10 000 (egenandel). Egenandel kommer først på tale når det er konstatert mangel ved eiendommen.

Hvis kjøper ikke er forbruker, selges eiendommen "som den er", og selgers ansvar er da begrenset, jf. avhl. § 3-9, første ledd 2. pkt. Avhl. § 3-3 (2) fravikes, og hvorvidt et innendørs arealavvik karakteriseres som en mangel vurderes etter avhl. § 3-8.

Informasjon om kjøpers undersøkelsesplikt, herunder oppfordringen om å undersøke eiendommen nøye, gjelder også for kjøpere som ikke anses som forbrukere. Med forbrukerkjøp menes kjøp av eiendom når kjøperen er en fysisk person som ikke hovedsakelig handler som ledd i næringsvirksomhet.

Overtakelse

Overtakelse etter nærmere avtale med selger.

Dersom annet ikke avtales, sendes skjøte/hjemmelsdokument for tinglysing i etterkant av overtakelse.

Budgivning

Budgivning i forbrukerforhold

Budgivere oppfordres til å legge inn bud elektronisk. Dette gjøres på eiendommens hjemmeside på aktiv.no, ved å bruke «Gi bud»-knappen. Ved elektronisk budgivning, samtykker budgiver til elektronisk kommunikasjon. Eiendomsmegler skal legge til rette for en forsvarlig avvikling av budrunden og kan ikke videreformidle bud med en kortere akseptfrist enn kl. 12.00 første virkedag etter siste annonserte visning. Etter klokken 11:30 anbefaler vi akseptfrist på minimum 30 minutter. Bud bør legges inn i god tid før konkurrerende buds akseptfrist utløper. For øvrig henvises til forbrukerinformasjon om budgivning i salgsoppgaven. Oppdragsgiver er oppfordret til å ikke ta imot bud direkte fra budgiver, men å henvise budgiver videre til megler. Som kjøper vil du få forelagt kopi av budjournal. Alle bud vil bli gjort kjent for kjøper og selger i handelen. Øvrige budgivere kan be om å få en kopi av budjournal i anonymisert form.

Budgivning utenfor forbrukerforhold

Budgivere oppfordres til å legge inn bud elektronisk. Dette gjøres på eiendommens hjemmeside på aktiv.no, ved å bruke «Gi bud»-knappen. Ved elektronisk budgivning, samtykker budgiver til elektronisk kommunikasjon. Det anbefales at hvert bud har en akseptfrist som muliggjør en forsvarlig avvikling av budrunden. Vi anbefaler minimum 30 minutter akseptfrist. Oppdragsgiver er oppfordret til å ikke ta imot bud direkte fra budgiver, men å henvise budgiver videre til megler.

Opplysningene i salgsoppgaven er godkjent av selger. Alle interessenter oppfordres imidlertid til grundig besiktigelse av eiendommen, gjerne sammen med fagmann før bud inngis.

Omkostninger kjøpers beskrivelse

4 990 000 (Prisantydning)

Omkostninger

124 750 (Dokumentavgift)

240 (Panteattest kjøper)

500 (Tinglysningsgebyr pantedokument)

500 (Tinglysningsgebyr skjøte)

15 100 (Boligkjøperforsikring – fem års varighet (valgfritt))

2 800 (Boligkjøperforsikring Help Pluss - ett års varighet (valgfritt))

125 990 (Omkostninger totalt)

141 090 (med Boligkjøperforsikring - fem års varighet)

143 890 (med Boligkjøperforsikring inkludert ett år med Help Pluss)

5 115 990 (Totalpris. inkl. omkostninger)

5 131 090 (Totalpris. inkl. omkostninger (med Boligkjøperforsikring - fem års varighet))
5 133 890 (Totalpris. inkl. omkostninger (med Boligkjøperforsikring inkludert ett år med Help Pluss))

Omkostninger kjøpers beløp

Kr 125 990

Betalingsbetingelser

Med mindre annet er avtalt forutsettes det at kjøpesum inkludert omkostninger er innbetalt og disponibelt på meglerforetakets klientkonto innen overtakelse. Kjøpesummen skal innbetales fra norsk finansinstitusjon og/eller fra kjøpers egen konto i norsk finansinstitusjon.

Hvitvaskingsreglene

Megler har plikt til å gjennomføre kundetiltak. Hvis kjøper ikke bidrar til at megler får gjennomført kundetiltak og dette fører til at transaksjonen ikke kan gjennomføres eller blir forsinket, misligholder kjøper avtalen. Etter 30 dager er misligholdet vesentlig. Dette gir selger rett til å heve og gjennomføre deknings salg for kjøpers regning.

Personopplysningsloven

Personopplysninger blir behandlet i samsvar med personopplysningsloven.

Boligselgerforsikring

Selger har ikke kunnet tegne boligselgerforsikring på boligen i henhold til vilkår.

Boligkjøperforsikring

Vedlagt i salgsoppgaven følger informasjon om Boligkjøperforsikring Pluss og Boligkjøperforsikring fra HELP Forsikring AS. Boligkjøperforsikring er en rettshjelpsforsikring som gir trygghet og profesjonell juridisk hjelp dersom det oppdages uventede feil eller mangler ved boligen de neste fem årene. Boligkjøperforsikring Pluss har samme dekning som boligkjøperforsikring, med tillegg av fullverdig advokathjelp på viktige rettsområder i privatlivet. Les mer om begge forsikringene i vedlagte materiell eller på help.no. Det gjøres oppmerksom på at boligkjøperforsikring kun kan tegnes av forbruker. Meglerforetaket mottar kr 4 200/4 600/5 000 i kostnadsgodtgjørelse, avhengig av boligtype, samt et tillegg på kr 1 000 ved salg av Boligkjøperforsikring Pluss.

Meglers vederlag

Det er avtalt provisjonsbasert vederlag tilsvarende 1% av kjøpesum for gjennomføring av salgsoppgjøret. I tillegg er det avtalt at oppdragsgiver skal dekke tilretteleggingsgebyr kr 4 900,- oppgjørshonorar kr 5 900,- markedspakke kr 19 500,- og visninger per stk. kr 2 500 , -. Minimumsprovisjonen er avtalt til kr 45 000 ,-. Meglerforetaket har krav på å få dekket avtalte utlegg i henhold til oppdragsavtale

totalt kr 740,-. Dersom handel ikke kommer i stand eller oppdraget sies opp, har megler krav på å få dekket vederlag stort kr 2 000,- per time for utført arbeid, oppad begrenset til kr 20 000,-, samt øvrige avtalte vederlag og utlegg. Alle beløp er inkl. mva.

Oppdragsansvarlig

Tommy Skullerud
Eiendomsmegler MNEF
tommy.skullerud@aktiv.no
Tlf: 924 89 055

Anne Sølvskudt
Eiendomsmegler MNEF
anne.solvskudt@aktiv.no
Tlf: 958 40 640

Ansvarlig megler

Tommy Skullerud
Eiendomsmegler MNEF
tommy.skullerud@aktiv.no
Tlf: 924 89 055

Aktiv Askim AS, Storgaten 2
1850 Mysen
Tlf: 698 99 157

Salgsoppgavedato

08.11.2024







1. Etasje

















Kvillerveien 86

2. Etasje







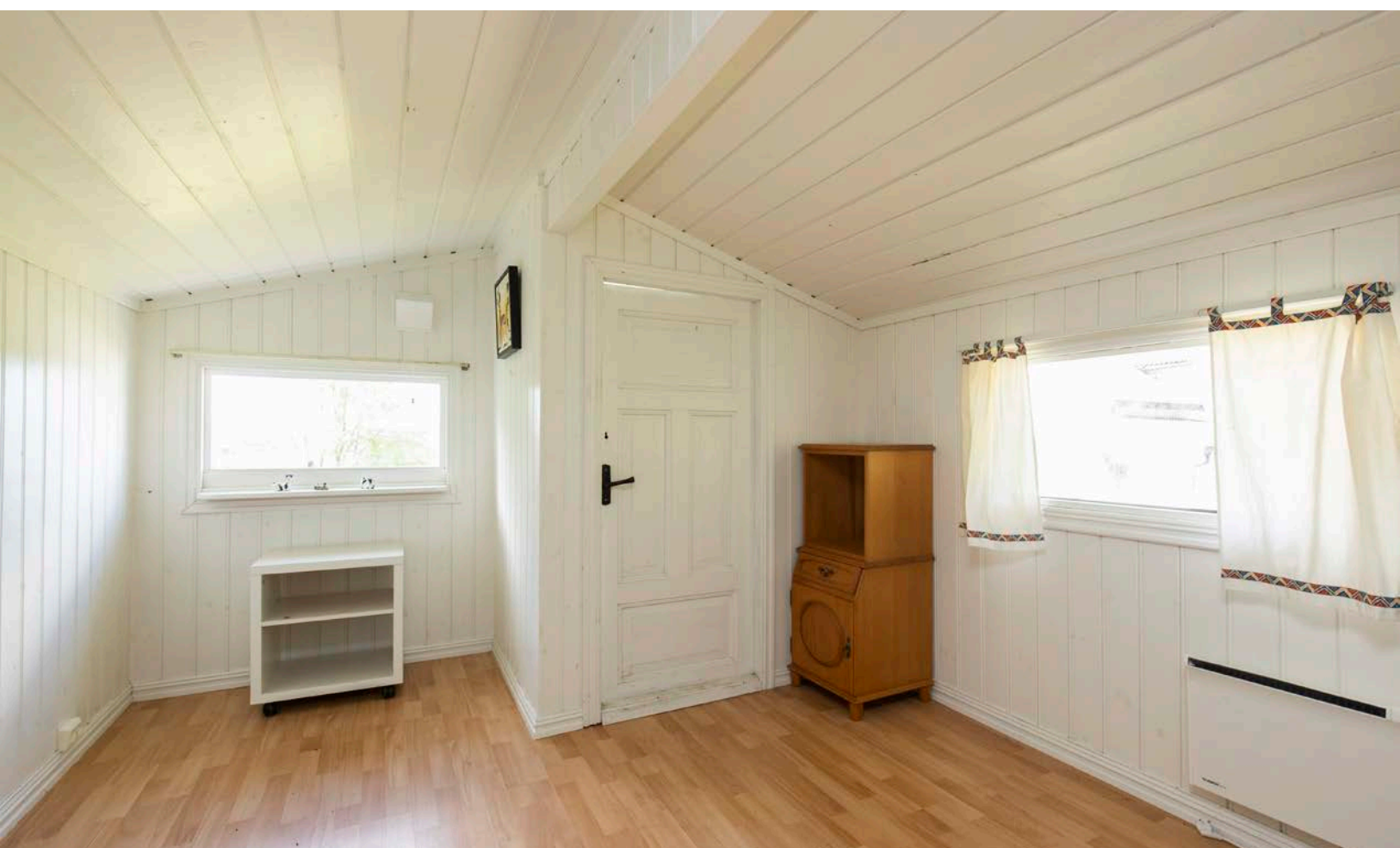





KVILLERVEIEN 86

Kjeller









KVILLERVEIEN 86

1. Etasje



2. Etasje



Kjeller





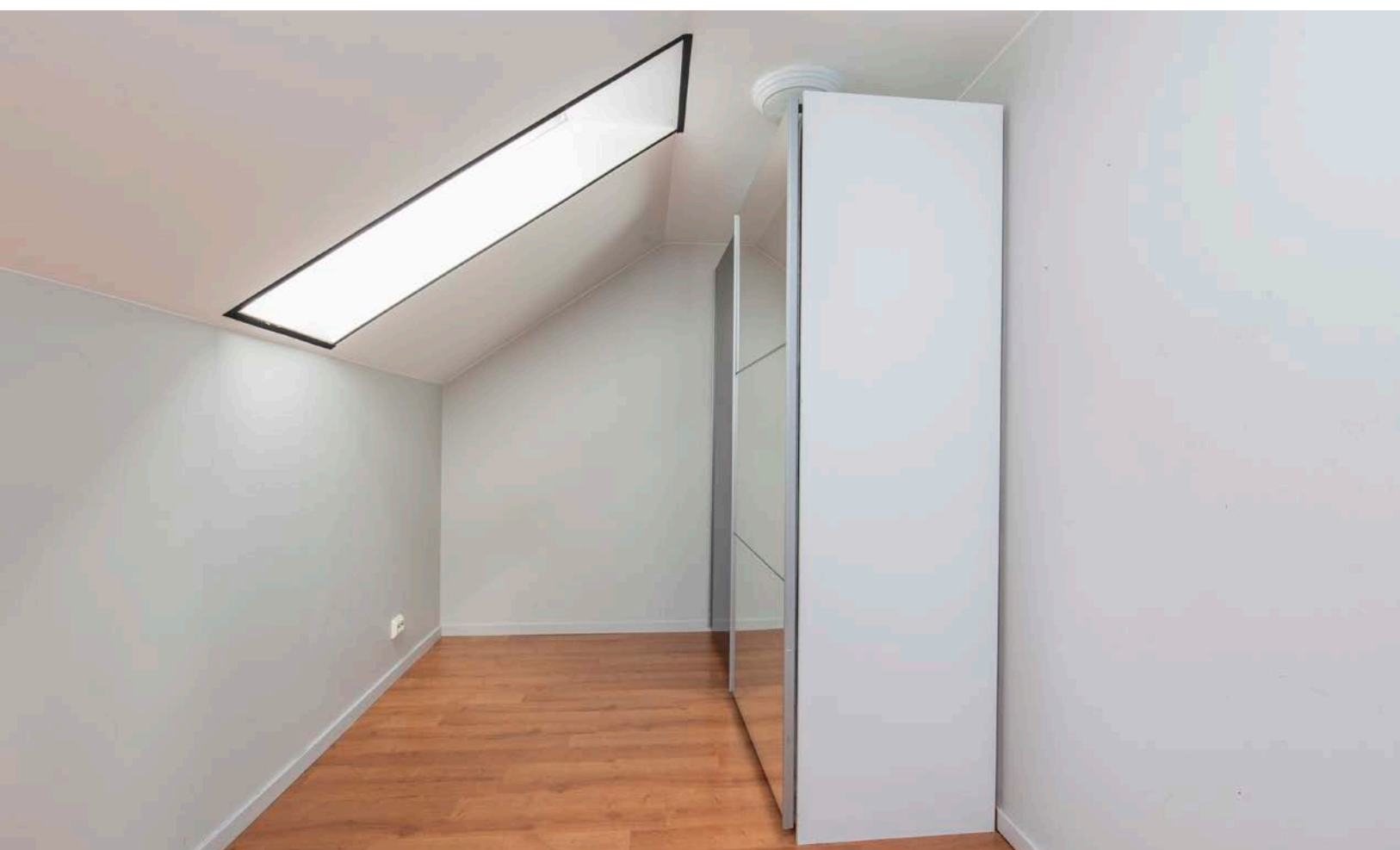



















Vedlegg

Tilstandsrapport

 Enebolig
 Kvillerveien 86, 1852 MYSEN
 INDRE ØSTFOLD kommune
 # gnr. 315, bnr. 2

Markedsverdi

5 050 000

Sum areal alle bygg: BRA: 396 m² BRA-i: 248 m²



Befaringsdato: 03.06.2024

Rapportdato: 21.06.2024

Oppdragsnr.: 13975-2312

Referansenummer: WO1488

Autorisert foretak: Moen Takst AS

Sertifisert Takstingeniør: Are Johan Moen



Rapporten kan brukes i inntil ett år etter befaringsdatoen, og kan ikke gjenbrukes ved flere boligsalg i denne perioden. For eiendomsoverdragelser fra 1.1.2024, må selger sørge for at areal i rapporten er oppdatert og følger ny bransjestandard for areal. Skjer det endringer, oppstår skader også videre på boligen, bør du som selger be om oppdatert rapport.

Norsk takst

Norsk takst er bransjeorganisasjonen for landets bygningssakkyndige og takstforetak, med om lag 1400 sertifiserte medlemmer fordelt på omtrent 1000 bedrifter. I boligomsetningen regnes takstrapportene som et helt avgjørende element i den informasjonen som gjøres tilgjengelig for kjøper. Årlig leverer medlemmene rundt 120.000 slike takster. Det gir unik oversikt over norske boliger, og bidrar til at alle oppdrag kan utføres med utgangspunkt i erfaringsbasert kvalitet.



Det stilles høye krav til utdanning, sertifisering og yrkesetikk. Norsk takst er opptatt av at boligomsetningen skal være trygg, og legger vekt på å opptre uavhengig av andre bransjeaktører. Bygningssakkyndige fakturerer sine tjenester uten hensyn til hvilken pris som oppnås, og skal heller ikke på annen måte ha noen egeninteresse knyttet til handelen.

Uavhengighet og god fagkunnskap har over tid bygget troverdighet og tillit. Både selger og kjøper skal kunne stole på bygningssakkyndiges vurderinger. For tilfeller der det likevel skulle oppstå misnøye med utført arbeid, har vi sammen med Forbrukerrådet etablert en klagenemnd.

Norsk takst har en sentral rolle i utviklingen av norske standarder, regler og profesjonsprinsipper, og representerer bransjen i alle relevante internasjonale fora. Dette sikrer at norske bygningssakkyndige tidlig kan tilpasse seg krav og bransjetrender fra utlandet, samtidig som takseringsfaget får en norsk stemme på verdensbasis. Organisasjonen bidrar i næringspolitisk sammenheng, og har vært en pådriver for å sikre at lover og regler gir trygghet for forbrukerne i boligomsetningen.

Moen Takst AS

Moen Takst er takstingeniør på fast eiendom i Indre Østfold (Askim, Eidsberg, Spydeberg, Trøgstad, Marker, Hobøl og Skiptvet) og Follo. Vi er medlem av Norsk Takst, det betyr at du kan stole på at jobben vi utfører for deg er grundig og at den følger alle nødvendige krav. Takstingeniørenes rolle er bygget på kjerneverdiene Tillit, Trygghet og Troverdighet.



Rapportansvarlig

Are Johan Moen
Uavhengig Takstingeniør
are@moentakst.no
415 58 912



Dette trenger du å vite om tilstandsrapporten



Hva er en tilstandsrapport?

En tilstandsrapport beskriver synlige skader/avvik eller tegn på skader/avvik på boligen. Rapporten fremhever vanligvis ikke positive egenskaper ved boligen.



Hva vurderer en bygningsakkyndig?

Den bygningsakkyndige vurderer boligen ut fra hva man kan forvente av en bygning av samme alder og type. Vurderingen gjøres som regel mot hvordan det var vanlig å bygge og regler som gjaldt da boligen ble oppført (søknadstidspunktet). Forhold som er vanlige for bygningens alder, slik som slitasje etter normal bruk regnes ikke som avvik.



Hva inneholder tilstandsrapporten?

Den bygningsakkyndige undersøker rom og bygningsdeler slik det kommer frem av [Forskrift til avhendingsloven](#). Tilstandsrapporten inneholder bare avvik som den bygningsakkyndige kan se eller kontrollere med enkle hjelpemidler. Det gjøres ikke nærmere undersøkelser slik som åpning av vegger eller andre bygningsdeler. I vegg mot våtrom og rom under terreng kan det borres et hull for å gjøre enkle undersøkelser slik som fuktøk.

Når du kjøper en brukt bolig

Når du kjøper en brukt bolig, er det viktig å være oppmerksom på at dette ikke kan sammenlignes med å kjøpe en ny bolig. Måten boligen ble bygget på kan være annerledes enn i dag. Bygninger svekkes over tid, og utsettes for slitasje blant annet på grunn av bruk og vær og vind. Mange boliger fornyes helt eller delvis, noen i flere omganger, eller det oppføres tilbygg. Særlig for boliger som er pusset opp eller endret, er det viktig å merke seg at fornyelse av overflater ikke nødvendigvis betyr at bygningsdeler under er forbedret.

Vurdering mot byggeår

Den bygningsakkyndige vil vurdere boligen mot hvordan det var vanlig å bygge og regler som gjaldt da bygningen ble oppført (søknadstidspunktet). Den bygningsakkyndige ser etter avvik som har betydning for og som reduserer boligens funksjon og verdi, og som kommer frem av Forskrift til avhendingslova. Noen rom og bygningsdeler slik som bad og vaskeom, og forhold som gjelder sikkerhet mot brann, rekkverk og trapper osv., vil den bygningsakkyndige vurdere mot dagens regelverk. Etter dagens regelverk vil disse kunne få en tilstandsgrad 2 eller 3 uten at det nødvendigvis er krav om at avviket må utbedres.

Tilstandsrapporten beskriver ikke hele boligen

BYGNINGSSAKKYNDIGE SER FOR EKSEMPEL IKKE PÅ (MED MINDRE BYGNINGSDELEN ER NEVNT I RAPPORTEN)

- vanlig slitasje og normal vedlikeholdstilstand
- bagatellmessige forhold som ikke påvirker bygningens bruk eller verdi vesentlig
- etasjeskillere
- tilleggsbygg slik som garasje, bod, annek, naust også videre
- utvendige trapper
- støttemurer
- skjulte installasjoner
- installasjoner utenfor bygningen
- full funksjonstesting av el- og VVS-installasjoner
- geologiske forhold og bygningens plassering på grunnen
- bygningens planløsning
- bygningens innredning
- løspore slik som hvitevarer
- utendørs svømmebasseng og pumpeanlegg
- bygningens estetikk og arkitektur
- bygningens lovlighet (bortsett fra bruksendringer, brannceller og forhold som åpenbart kan påvirke helse, miljø og sikkerhet)
- fellesarealer (med mindre boligeier har vedlikeholdsplikt for fellesarealer og dette er kjent for bygningsakkyndig, eller fellesarealet har en særlig tilknytning til boligen).

© iVerdi 2023 © Norsk takst 2023

Malen til denne rapporten, inkludert standardtekstene fra Norsk takst, er vernet etter åndsverkloven og kan kun benyttes av medlemsforetakene i Norsk takst og av takstingeniører som er sertifisert i slikt foretak, samt av kunder hos iVerdi og studenter hos NEAK. For andre aktører er eksemplarframstilling av malen og standardtekster, som utskrift og annen kopiering til bruk som grunnlag for tilsvarende rapporter, bare tillatt når det er hjemlet i lov (kopiering til privat bruk, sitat o.l.) eller avtale med Norsk Takst ([Forside](#)) eller iVerdi ([Hjem-iVerdi](#)).

Utnyttelse i strid med lov eller avtale kan medføre erstatnings- og straffeansvar.

Dette trenger du å vite om tilstandsrapporten

Tilstanden vurderes med ulike tilstandsgrader

Tilstanden gir uttrykk for en gitt forventet tilstand, blant annet vurdert ut fra alder og normal bruk. Ved Tilstandsgrad 0 (TG0) og Tilstandsgrad 1 (TG1) gir den bygningsakkyndige normalt ingen begrunnelse for valg av tilstandsgrad. Grunnen er at bygningen eller bygningsdelen da bare har normal slitasje. Ved skjulte konstruksjoner kan alder alene avgjøre tilstandsgrad. Når bygningsakkyndige anbefaler tiltak, for eksempel utbedringer, må brukeren av rapporten vurdere om tiltakene er nødvendige og lønnsomme.

Når den bygningsakkyndige velger tilstandsgrad, baseres vurderingen på faste kriterier som følger av gjeldende bransjestandard for Teknisk tilstandsanalyse ved omsetning av bolig og Forskrift til avhendingslova.



TILSTANDSGRAD 0, TG0: INGEN AVVIK

Bygningsdelen skal være tilnærmet ny, ikke vise tegn på slitasje og det skal være lagt frem dokumentasjon på faglig god utførelse. Det er ingen merknader til delen.



TILSTANDSGRAD 1, TG1: MINDRE AVVIK

Bygningsdelen skal bare ha normal slitasje, og strakstiltak skal ikke anses som nødvendig. Graden kan også brukes når delen er ny, men der dokumentasjon på faglig god utførelse mangler.



TILSTANDSGRAD 2, TG2: VESENTLIGE AVVIK OG MINDRE AVVIK SOM ETTER NS 3600 GIR TG 2

Bygningsdelen skal enten ha feil utførelse, en skade eller symptomer på skade, sterk slitasje eller nedsatt funksjon. Graden gis når bygningsdelen trenger vedlikehold eller tiltak i nær fremtid. Graden skal også brukes når delen er gammel og det er grunn til å varsle om faren for skader på grunn av alderen, eller når det er grunn til å overvåke delen spesielt på grunn av fare for større skader eller følgeskader.

Ved avvik som ikke krever umiddelbare tiltak (ingen umiddelbar kostnad) så blir TG2 markert med en lysere farge.



TILSTANDSGRAD 3, TG3: STORE ELLER ALVORLIGE AVVIK

Denne tilstandsgraden brukes ved kraftige tegn på forhold som man må regne med trenger utbedring straks eller innen kort tid. Det er påvist funksjonssvikt eller sammenbrudd.



IKKE UNDERSØKT/IKKE TILGJENGELIG FOR UNDERSØKELSE

Det kan være avvik/skader som ikke er avdekket.

Hva er et anslag på utbedringskostnad?

Hva det vil koste å utbedre rom eller bygningsdeler, er et forsiktig anslag basert på nåværende kvalitet, registrert avvik og angitte tiltak i rapporten. Anslaget er gitt på generelt grunnlag og må ikke forveksles med et pristilbud fra en håndverker. Det kan foreligge avvik og tiltak som ikke kommer frem av rapporten. Utbedringskostnad avhenger blant annet av personlige valg av og markedspris på materialer og tjenesteyter.

I rapporten skal det settes anslag for utbedringskostnad for TG3, og slikt anslag kan også gis ved TG2.



Ingen umiddelbare kostnader



Tiltak under kr 10 000



Tiltak mellom kr 10 000 - 50 000



Tiltak mellom kr 50 000 - 100 000



Tiltak mellom kr 100 000 - 300 000



Tiltak over kr 300 000

Beskrivelse av eiendommen

Enebolig med kjeller, 1. etasje og 2. etasje. Bygningen ble oppført i 1956 og tilbygget i 2003. Bygningen har betong grunnmur og lettklinkerblokker. Veggene har bindingsverkskonstruksjon fra byggeåret. Fasade/kledning har liggende og stående bordkledning. Takkonstruksjon i tre, type saltak. Taktekkingen er av betongtakstein, taktekkingen er fra ca. 2003 og 1993. Vinduer har rammer og karmen av tre. Vindusglass har 2-lags isoler-/energiglass fra 1986, 2003 og 2015, ett nyere vindu i kjeller.

Boligen fremstår med normal standard på innredninger og utstyr. Kjøkken i kjeller, med plass til spisegruppe. Innredningen har profilerte, kremtonede fronter og laminerte benkeplater. Det er opplegg og plass til oppvaskmaskin i innredningen. Kjøkken i boligens 1. etasje, med åpen løsning samt plass til spisegruppe. Innredningen er fra 2003, type IKEA, og har profilerte, lyse fronter og laminerte benkeplater. Bad/vaskerom i kjeller, med flislagte overflater på vegger og gulv. Badet er innredet med servantinnredning med slette fronter, overhengende speil, belysning og sideskap, dusj i hjørnet samt toalett. Bad i boligens 1. etasje, rehabilitert i 2003, med flislagte overflater på vegger og gulv. Badet er innredet med servantinnredning med slette fronter, overhengende speil, belysning, side- og veggskap, dusj samt vegghengt toalett. Bad/vaskerom i 2. etasje, pusset opp for ca. 20 år siden. Det er flislagte overflater på vegger og gulv. Rommet er innredet med servantinnredning med slette, lyse fronter overhengende speil og sideskap, dusjkabinett, vegghengt toalett samt badekar.

Boligen fremstår i all hovedsak i en normal stand og forfatning, alder tatt i betraktning, dog påvist avvik befaringsdagen som krever ytterligere undersøkelser/utbedringer.

Frittliggende garasjebygg med innredet leilighet i 2. etasje (ikke godkjent). Bygningen er oppført med grunnmursvegger i betong. Etasjeskillet i trebjelkelag og støpt dekke mot grunnen. Yttervegger er oppført i lett bindingsverk, kledd utvendig med trekledning. Takkonstruksjon i tre, type saltak, tekket med takstein. Vinduer har rammer og karmen i tre med isolerglass fra byggeåret.

Kjøkken med åpen løsning mot stue, hvor det er plass til spisegruppe. Innredningen er fra byggeåret og har profilerte, lyse fronter og laminerte benkeplater. Bad/vaskerom fra byggeåret i 2. etasje, med flislagte overflater på vegger og gulv. Rommet er innredet med servantinnredning med profilerte, lyse fronter og overhengende speil og belysning, dusj samt toalett.

(ikke vurdert tilstand på garasjebygg)

Rapporten må leses i sin helhet.

Beskrivelse av eiendommen

Enebolig - Byggeår: 1956

UTVENDIG

[Gå til side](#)

Terrassedører med isolerglass fra 1986 og 2015.
Balkong på ca. 4 m², vendt mot vest, med tilgang fra soverom. Av materialer er det benyttet trykkimpregnerte gulvbord, og det er brukt malt trevirke på rekkverket.

Terrasse på 45 m², med renoveringsbehov, vendt mot syd.

INNVEDIG

[Gå til side](#)

Kjeller:

Gulv: Fliser.

Vegger: Malte overflater/mur. Fliser i bad.

Himlinger: Malte overflater.

1. etasje:

Gulv: Laminat og tregulv. Fliser i bod, entré og bad.

Vegger: Malte/tapetserte plater og panel. Fliser i bad.

Himlinger: Panel og malte plater.

2. etasje:

Gulv: Laminat og belegg. Fliser i bad.

Vegger: Malte/tapetserte plater og panel. Fliser i bad.

Himlinger: Panel.

Trapper i tre mellom etasjene.

Boligen har profilerte, lyse dører.

VÅTROM

[Gå til side](#)

Bad/vaskerom i kjeller, med flislagte overflater på vegger og gulv. Badet er innredet med servantinnredning med slette fronter, overhengende speil, belysning samt sideskap. Dusjen er plassert i hjørnet og har dører i glass, dusjarmaturet er håndholdt. Videre er det montert toalett. Det er lagt vannbåren varme i gulvet. Rommet ventileres via ventil i veggen.

Bad i boligens 1. etasje, rehabilitert i 2003, med flislagte overflater på vegger og gulv. Badet er innredet med servantinnredning med slette fronter, overhengende speil, belysning samt side- og veggskap. Dusjen er plassert i egen nisje og har dører i glass, dusjarmaturet er håndholdt. Videre er det montert vegghengt toalett. Det er lagt vannbåren varme i gulvet.

Bad/vaskerom i 2. etasje, pusset opp for ca. 20 år siden. Det er flislagte overflater på vegger og gulv. Rommet er innredet med servantinnredning med slette, lyse fronter overhengende speil samt sideskap. Dusjkabinettet er plassert i hjørnet og har dører i glass, dusjarmaturet har kombinasjon av bred hodedusj og håndholdt armatur. Videre er det montert vegghengt toalett samt boblebadekar som er fliset inn. Det er både opplegg og plass til vaskemaskin i rommet. Det er montert downlights i himlingen, og det er lagt vannbåren varme i gulvet.

[Gå til side](#)

KJØKKEN

Kjøkkenet i boligens 1. etasje, med åpen løsning samt plass til spisegruppe. Innredningen er fra 2003, type IKEA, og har profilerte, lyse fronter og laminerte benkeplater. Det er både opplegg og plass til oppvaskmaskin i innredningen. Kjøkkenvasken av rustfritt stål, er nedsenket i benkeplaten og inneholder vaske- og skyllekum. Kjøkkenventilatoren er plassert over plass til komfyr. Det er montert belysning og det er lagt fliser på veggen mellom skapene.

Kjøkkenet i kjeller, med plass til spisegruppe. Innredningen har profilerte, kremtonede fronter og laminerte benkeplater. Det er opplegg og plass til oppvaskmaskin i innredningen. Kjøkkenvasken av rustfritt stål, er nedsenket i benkeplaten og inneholder vaske- og skyllekum. Kjøkkenventilatoren er plassert over plass til komfyr og er ført til universal vifte.

[Gå til side](#)

SPESIALROM

Kjølerom tilknyttet kjøkkenet i 1. etasje, med kjøleromsaggregat fra 2020.

[Gå til side](#)

TEKNISKE INSTALLASJONER

Beskrivelse av eiendommen

Ventilasjon:

Boligen har naturlig og mekanisk ventilasjon.

Oppvarming:

Peis m/innsats i stue.

Sentralfyr fra 1985 i kjeller, forsyner vannbåren varme med varme.

Annet:

Varmtvannstanken fra 2003 er på ca. 200 liter og er plassert i kjeller.

Vannbåren gulvvarme og radiatorovner.

Sikringskap med automatiske sikringer.

TOMTEFORHOLD

[Gå til side](#)

Eiet tomt på 1 218,5 m². Dels flat og dels skrånende tomt, opparbeidet med plenareal og diverse beplantning. Påkostet uteareal med steinsatte plasser. Parkering skjer i garasje eller i gårdsplass.

Markedsvurdering

Totalt Bruksareal	396 m ²
Totalt Bruksareal for hoveddel	248 m ²
Totalpris	5 050 000

Arealer

[Gå til side](#)

Befaring - og eiendomsopplysninger

[Gå til side](#)

Tomteverdi og teknisk verdi bygninger 6 050 000

Forutsetninger og vedlegg

[Gå til side](#)

Lovlighet

[Gå til side](#)

Enebolig

- Det foreligger ikke tegninger

Det foreligger ikke tegninger. Som eier av en bolig kan du komme i direkte ansvar overfor kommunen hvis ikke nødvendig tillatelse til bruksendring foreligger.

Garasje

- Det foreligger godkjente og byggemeldte tegninger, men det er avvik fra disse.

Ikke godkjent med innredet loftsetasje. Bad og rom for varig opphold er ikke byggemeldt i Indre Østfold kommune.

Sammendrag av boligens tilstand

Fordeling av tilstandsgrader

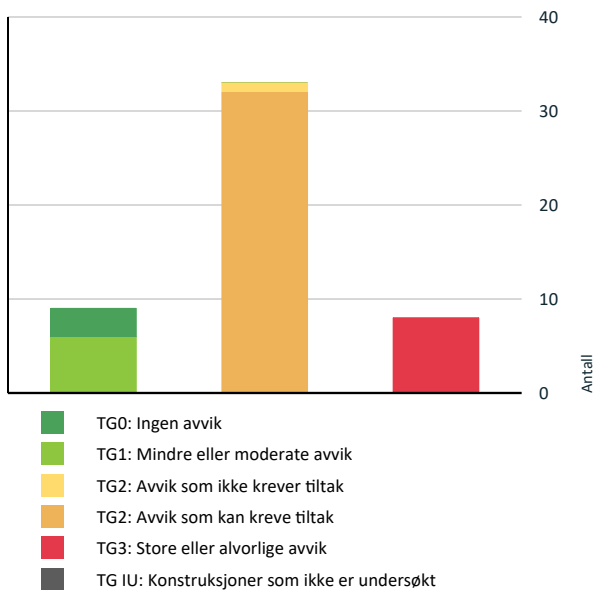

Vil du vite mer om tilstandsgrader? Se side 4.

Anslag på utbedringskostnad

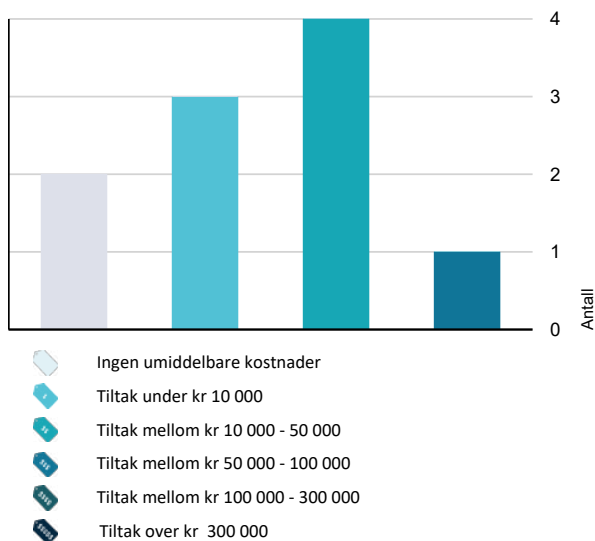

Hva er anslag på utbedringskostnad? Se side 4.

Oppsummering av avvik

Vil du vite mer? Se på rommet eller bygningsdelen senere i rapporten.

Enebolig

TG 3 STORE ELLER ALVORLIGE AVVIK

- ! Utvendig > Dører [Gå til side](#)
- ! Utvendig > Balkonger, terrasser og rom under balkonger [Gå til side](#)
- ! Utvendig > Utvendige trapper [Gå til side](#)
- ! Innvendig > Etasjeskille/gulv mot grunn [Gå til side](#)
- ! Innvendig > Pipe og ildsted [Gå til side](#)
- ! Innvendig > Innvendige trapper [Gå til side](#)
- ! Kjøkken > Kjeller > Kjøkken > Avtrekk [Gå til side](#)
- ! Tekniske installasjoner > Ventilasjon [Gå til side](#)

TG 2 AVVIK SOM KAN KREVE TILTAK

- ! Utvendig > Takteking [Gå til side](#)
- ! Utvendig > Nedløp og beslag [Gå til side](#)
- ! Utvendig > Veggkonstruksjon [Gå til side](#)
- ! Utvendig > Takkonstruksjon/Loft [Gå til side](#)
- ! Utvendig > Vinduer [Gå til side](#)
- ! Innvendig > Overflater [Gå til side](#)
- ! Innvendig > Rom Under Terreng [Gå til side](#)
- ! Innvendig > Kryp kjeller [Gå til side](#)
- ! Innvendig > Innvendige dører [Gå til side](#)
- ! Våtrom > 2. etasje > Bad/vaskerom > Overflater vegger og himling [Gå til side](#)
- ! Våtrom > 2. etasje > Bad/vaskerom > Overflater Gulv [Gå til side](#)

Sammendrag av boligens tilstand

! Innvendig > Radon

[Gå til side](#)

! Våtrom > 2. etasje > Bad/vaskerom > Sluk, membran og tettesjikt [Gå til side](#)

! Våtrom > 2. etasje > Bad/vaskerom > Sanitærutstyr og innredning [Gå til side](#)

! Våtrom > 2. etasje > Bad/vaskerom > Ventilasjon [Gå til side](#)

! Våtrom > 1. etasje > Bad > Overflater vegger og himling [Gå til side](#)

! Våtrom > 1. etasje > Bad > Overflater Gulv [Gå til side](#)

! Våtrom > 1. etasje > Bad > Sluk, membran og tettesjikt [Gå til side](#)

! Våtrom > 1. etasje > Bad > Sanitærutstyr og innredning [Gå til side](#)

! Våtrom > Kjeller > Bad/vaskerom > Overflater Gulv [Gå til side](#)

! Våtrom > Kjeller > Bad/vaskerom > Sluk, membran og tettesjikt [Gå til side](#)

! Våtrom > Kjeller > Bad/vaskerom > Sanitærutstyr og innredning [Gå til side](#)

! Våtrom > Kjeller > Bad/vaskerom > Ventilasjon [Gå til side](#)

! Tekniske installasjoner > Vannledninger [Gå til side](#)

! Tekniske installasjoner > Avløpsrør [Gå til side](#)

! Tekniske installasjoner > Varmesentral [Gå til side](#)

! Tekniske installasjoner > Varmtvannstank [Gå til side](#)

! Tekniske installasjoner > Vannbåren varme [Gå til side](#)

! Tekniske installasjoner > Elektrisk anlegg [Gå til side](#)

! Tomteforhold > Drenering [Gå til side](#)

! Tomteforhold > Grunnmur og fundamenter [Gå til side](#)

! Tomteforhold > Terrengforhold [Gå til side](#)

! Tomteforhold > Utvendige vann- og avløpsledninger [Gå til side](#)

! TG 2 AVVIK SOM IKKE KREVER UMIDDELBARE TILTAK

Tilstandsrapport

ENE BOLIG

Byggeår

1956

Tilbygg / modernisering

2003 Tilbygg

UTVENDIG

Taktekking

Taktekkingen er av betongtakstein, taktekingen er fra ca. 2003 og 1993.
Taktet er besiktiget fra bakkeplan.

Vurdering av avvik:

- Mer enn halvparten av forventet brukstid er passert på taktekingen.
 - Mer enn halvparten av forventet brukstid er passert på undertak.
- Levetid betongtakstein over 30 år - "Mer enn halvparten av forventet brukstid er oppbrukt" = TG 2.

Konsekvens/tiltak

- Overvåk tilstanden jevnlig. For å få tilstandsgrad 0 eller 1 må tekingen skiftes ut, men tidspunktet for når dette er nødvendig er vanskelig å si noe om.

Nedløp og beslag

Pipe er helbeslått med blikk over taket.
Takrenner, nedløp og beslag er av overflatebehandlet stål.

Vurdering av avvik:

- Det er påvist avvik i beslagløsninger.
 - Det mangler snøfangere på hele eller deler av taket, men det var ikke krav om dette på byggemeldingstidspunktet.
- Påvist korrosjon fra pipebeslag, som kan være ting/indikasjon på elde.

Konsekvens/tiltak

- Det er ikke krav om utbedring opp til dagens krav.

Veggkonstruksjon

Veggene har bindingsverkskonstruksjon fra byggeåret. Fasade/kledning har liggende og stående bordkledning.

Vurdering av avvik:

- Det er ingen musesperre i nedre kant av konstruksjon.
 - Det er værslitt/oppsprukket trevirke/trepaneler.
- Det er etablert musesperre, men denne har for stor glippe mellom kledning og vegg, mulighet for mus å trenge seg inn i konstruksjonen.
- Det ble foretatt stikktagninger etter råte/dårlig kledning ved hjelp av en syl, ikke påvist råte, dog påvist dels værslitt trevirke.

Konsekvens/tiltak

- Lokal utbedring/utskiftning bør utføres.
 - Andre tiltak:
- Det bør foretas gjennomgang av musetetting rundt boligen, for å forhindre at mus trenger inn i boligen, skader på materialer samt vond lukt som konsekvens.

Takkonstruksjon/Loft

Takkonstruksjon i tre, type saltak.
Tilgang til loft via luke i gang.

Vurdering av avvik:

Tilstandsrapport

- Det er begrenset/dårlig ventilering av takkonstruksjonen.
- Det er påvist fuktskjolder i undertak/takkonstruksjon.
- Det er registrert symptom på aktivitet fra skadedyr

- Begrenset med lufting ned mot ender av loftet. Skrå tretak med kaldt loft anbefaler en ca. 50 mm kontinuerlig spalte. God og kontinuerlig lufting er viktig, slik at risiko for skader reduseres.

- Registrert områder med muggsopp/svertesopp i undertaket på loftet. Årsak er trolig fordi det er for fuktig på loftet, fra boligen kommer fuktig luft opp på loftet, som kjøles ned.

- Påvist spor av mus på loftet, som følge av for dårlig musetetting. Også påvist muselort i innvendige vegger på befaringsdagen (så punktet gjelder hele boligen og ikke bare loft). Ellers ble det påvist generelt stort humle-/vepsebol på loftet samt et annet reir (ukjent hvilke dyr).

Konsekvens/tiltak

- Det må gjennomføres ytterligere undersøkelser.
- Lokal utbedring bør utføres.

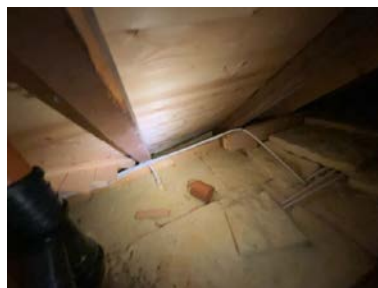

TG 2 Vinduer

Vinduer har rammer og karmen av tre.

Vindusglass har 2-lags isoler-/energiglass fra 1986, 2003 og 2015, ett nyere vindu i kjeller.

- Det spesifiseres at det ikke ble påvist punkterte glass på vinduer befaringsdagen, dog har glassene overgått forventet brukstid og punktering kan forekomme i tiden som kommer.

Vurdering av avvik:

- Det er påvist at enkelte vinduer er vanskelig å åpne/lukke.
- Karmene i vinduer er slitte og det er sprekker i trevirket.

- Ved funksjonstesting av vinduer, ble det påvist at noen vinduer er vanskelige å åpne/lukke.

- Skjolder i utføring i vindu i 2. etasje, trolig som følge av at vindu har stått oppe.

TG 3 Dører

Ytterdører med ukjent alder.

Terrassedører med isolerglass fra 1986 og 2015.

Vurdering av avvik:

- Det er påvist dør(er) med fukt/råteskader.
- Det er påvist dører som er vanskelig å åpne eller lukke.

Tilstandsrapport

- Det er påvist utetthet/åpning mellom dørbblad og dørkarm. Dvs. at kald trekk kan oppstå.
- Påvist dels slitasje på dører, bærer dels preg av elde. Ellers ble det påvist at ytterdører ikke tetter tilstrekkelig, synlige glipper ut mellom karm og dørbblad.
- Ved funksjonstesting av dører, ble det påvist at terrassedører subber i karm/terskel.
- Påvist antydninger til råteskader i terrassedør i 1. etasje.
- Ellers påvist generelt med sprekker/løse fliser på platting utenfor terrasse.

Konsekvens/tiltak

- Dører må justeres.
- Lokal utbedring/utskifting av fukt/råteskadet treverk.

Kostnadsestimat: 10 000 - 50 000

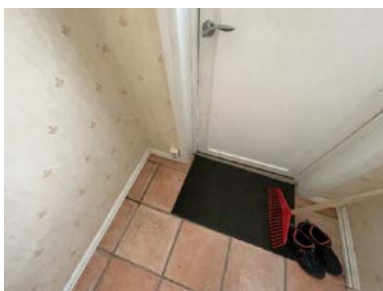

TG 3 Balkonger, terrasser og rom under balkonger

Balkong på ca. 4 m², vendt mot vest, med tilgang fra soverom. Av materialer er det benyttet trykkimpregnerte gulvbord, og det er brukt malt trevirke på rekkverket.

Terrasse på 45 m², med renoveringsbehov, vendt mot syd.

Vurdering av avvik:

- Det er påvist fukt/råteskader i konstruksjonen.
- Det er værslitt/oppsprukket trevirke/trepaneler.
- Påvist generelt med råteskader i konstruksjon til terrasse, som står ovenfor riving/renovering.

Konsekvens/tiltak

- Råteskadede konstruksjoner må skiftes ut.
- Gjennomføre ytterligere undersøkelser og foreta utbedring av skade.

Kostnadsestimat: 50 000 - 100 000



TG 3 Utvendige trapper

Utvendig trapp til kjeller.

Vurdering av avvik:

- Det er ikke montert rekkverk.
- Balkonger, terrasser, trapper, ramper o.l. med høydeforskjell på 0,5 m eller mer til terreng eller underliggende plan skal sikres med rekkverk.

Tilstandsrapport

Konsekvens/tiltak

- Rekkverk må monteres for å lukke avviket.

Kostnadsestimat: Under 10 000



INNVENDIG

TG 2 Overflater

Kjeller:

Gulv: Fliser.

Vegger: Malte overflater/mur. Fliser i bad.

Himlinger: Malte overflater.

1. etasje:

Gulv: Laminat og tregulv. Fliser i bod, entré og bad.

Vegger: Malte/tapetserte plater og panel. Fliser i bad.

Himlinger: Panel og malte plater.

2. etasje:

Gulv: Laminat og belegg. Fliser i bad.

Vegger: Malte/tapetserte plater og panel. Fliser i bad.

Himlinger: Panel.

Vurdering av avvik:

- Overflater har en del slitasjegrad utover det en kan forvente.
- Påvist stedvis slitasje og skader på overflater, utover normal slitasjegrad.

Konsekvens/tiltak

- Andre tiltak:

- Det er ikke behov for utbedring. Skader vil ikke ha noe å si for boligens bruksfunksjon. Det må dog gjøres tiltak om avviket skal lukkes.



TG 3 Etasjeskille/gulv mot grunn

Etasjeskiller er av trebjelkelag.

Betongdekke og lecaplank mellom 1. etasje og kjeller.

Tilstandsrapport

Vurdering av avvik:

- Målt høydeforskjell på over 20 mm innenfor en lengde på 2 meter. Tilstandsgrad 3 gis med bakgrunn i standardens krav til godkjente måleavvik.
- Målt høydeforskjell på over 30 mm gjennom hele rommet. Tilstandsgrad 3 gis med bakgrunn i standardens krav til godkjente måleavvik.

- Det ble foretatt kontroll på planhetsavvik ved hjelp av en punkt laser, målt ca. 32 mm avvik i gangen i 2. etasje, lokalt ble det målt 25 mm over 2 meter i samme rom. Ellers målt mellom 12 - 22 mm avvik i rommene i 2. etasje. I 1. etasje ble det målt mellom 5 - 16 mm avvik i rommene.

Konsekvens/tiltak

- For å få tilstandsgrad 0 eller 1 må høydeforskjeller rettes opp. Det vil imidlertid sjelden være økonomisk rasjonelt som et enkeltstående tiltak i en bolig som dette. Dersom boligen en gang skal renoveres, kan man vurdere slike tiltak.

Kostnadsestimat: Ingen umiddelbar kostnad

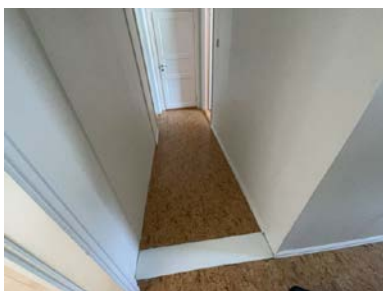

TG 2 Radon

Det er ikke foretatt radonmålinger, og bygget er heller ikke utført med radonsperre.

Vurdering av avvik:

- Det er ikke foretatt radonmålinger, og bygget er heller ikke utført med radonsperre.

Konsekvens/tiltak

- Det bør gjennomføres radonmålinger.

Kostnadsestimat: Ingen umiddelbar kostnad

TG 3 Pipe og ildsted

Boligen har mursteinspipe.
Peis m/innsats i stue.

Vurdering av avvik:

- Pipevanger er ikke synlige.

- Deler av pipe er kledd inn med brennbart materiell. En pipe eller brannmur skal ikke tildekkes med brennbart materiale.

Konsekvens/tiltak

- Pipevanger må gjøres tilgjengelig.

Kostnadsestimat: 10 000 - 50 000



Tilstandsrapport

Rom Under Terreng

Gulvet er av betong. Veggene har betong/mur og plater. Hulltaking er foretatt, og det er påvist avvik i konstruksjonen.

Vurdering av avvik:

- Det er gjennom hulltaking påvist høyt fuktnivå inne i trekonstruksjonen i hulltakingen, men ikke påvist fuktskader i dette området. Høy luftfuktighet kan over tid føre til muggvekst eller sverting av materialer. Samtidig kan materialer og konstruksjoner bli ødelagt.
 - Det er påvist indikasjoner på noe fuktgjennomtrenging i kjellergulv.
 - Det er påvist indikasjoner på noe fuktgjennomtrenging inn i kjellermur.
- Takstmannen gjorde fuktsøk direkte på grunnmursvegger ved hjelp av ett Protimeter, påvist unormale verdier.
- Det er ikke montert fuktsperre eller lagt isolasjon mot grunnen, det må derfor påregnes fukt fra grunnen.
- Registrert plast i utforede vegger i kjeller. Frem til 1990-tallet satt man ofte inn en fuktsperre av plast. Den skulle stoppe fukten fra å nå den innvendige kledningen og rommet. Denne typen konstruksjon er nå ansett som en risikokonstruksjon og er ikke anbefalt løsning.
- Det ble etter hulltaking, påvist og målt ca. 22 vektprosent i vegg. Treverk skal ha fuktinnhold lavere enn 15 vektprosent. I treverk med fuktighet over 17 vektprosent, øker faren for råte og muggsoppvekst.

Konsekvens/tiltak

- Det påviste fuktnivå gir grunn til å overvåke konstruksjonen jevnlig for å se utvikling over tid, og eventuelt foreta tiltak for å unngå fuktskader.

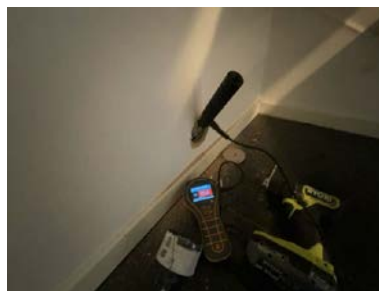
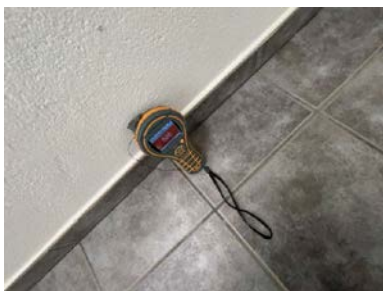

Kryp Kjeller

Bygningen har krypkjeller under betongdekke.

Vurdering av avvik:

- Det er stedvis påvist fuktnivå som tilsier at konstruksjonen kan ha fuktskader.



Innvendige trapper

Trapper i tre mellom etasjene.

Vurdering av avvik:

- Det er ikke montert rekkverk.
- Det mangler håndløper på vegg i trappeløpet.

- Ikke håndlist på begge sider av trapp. Trapp tilfredsstillende ikke dagens krav til trapp. § 12-16 i Byggteknisk forskrift sier "Trapp skal være lett og sikker å gå i. Trapp skal ha sikker avgrensing og ha håndlist på begge sider".

Tilstandsrapport

Konsekvens/tiltak

- Rekkverk må monteres for å lukke avviket.
- Håndløper bør monteres, men det var ikke krav på byggetidspunktet.

Kostnadsestimat: Under 10 000

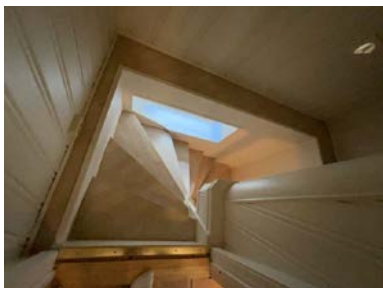

1 TG 2 Innvendige dører

Boligen har profilerte, lyse dører.

Vurdering av avvik:

- Det er påvist avvik som tilsier at det bør foretas tiltak på enkelte dører.
- Ved funksjonstesting av dører, ble det påvist at noen dører subber i karm/terskel.

Konsekvens/tiltak

- Det bør foretas tiltak på enkelte dører.

VÅTROM

2. ETASJE > BAD/VASKEROM

Generell

Bad/vaskerom i 2. etasje, pusset opp for ca. 20 år siden. Det er flislagte overflater på vegger og gulv. Rommet er innredet med servanttinnredning med slette, lyse fronter overhengende speil samt sideskap. Dusjkabinettet er plassert i hjørnet og har dører i glass, dusjarmaturet har kombinasjon av bred hodedusj og håndholdt armatur. Videre er det montert vegghengt toalett samt boblebadekar som er fliset inn. Det er både opplegg og plass til vaskemaskin i rommet. Det er montert downlights i himlingen, og det er lagt vannbåren varme i gulvet.

Aktuell byggeforskrift er tekniske forskrifter i perioden 1997 - 2010.

Dokumentasjon: Ingen dokumentasjon.

2. ETASJE > BAD/VASKEROM

1 TG 2 Overflater vegger og himling

Veggene har fliser. Taket har panel.

Vurdering av avvik:

- Det er påvist tegn til fuktskader i overflater.
- Det er vindu/dør med ikke fuktbestandige materialer i våtsonen (ved vask, dusj, badekar, osv.), løsningen eller byggematerialet er uegnet

- Vinduet er plassert i våtsonen, dette er en risikokonstruksjon, da membransjiktet trolig ikke er lagt inn mot vinduet. Det samme gjelder dør mot soverom, hvor det også er påvist fuktskader på listverk til dør. Ukjent tilstand bak dør.

Konsekvens/tiltak

- Andre tiltak:

- Valgt løsning innebærer at badet ikke fungerer uten bruk av tett dusjkabinett. Dersom dusjkabinettet skal fjernes, må det gjøres tiltak, slik at veggene oppfyller kravet til membran. Om ikke, vil det kunne oppstå fuktskader.

Tilstandsrapport

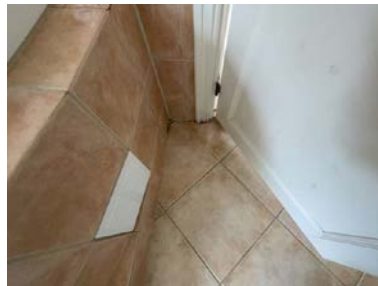

2. ETASJE > BAD/VASKEROM

TG 2 Overflater Gulv

Gulvet er flislagt. Rommet har vannbåren gulvvarme. Fall mot sluk er målt til 6 mm.

Vurdering av avvik:

- Det er påvist at høydeforskjell fra topp slukrist til gulv/synlig topp membran ved dørterskel er mindre enn 25 mm.
- Det er påvist avvik i fuger.

- Takstmannen har foretatt kontroll av fallforhold på våtrommet ved hjelp av en punktlaser. Svakt fall til sluk, målt ca. 6 mm fra ferdig overflate gulv ved dør til overkant sluk.

- Ellers påvist dels slipp/sprekker i mykfuger i overgang vegg/gulv, årsak er ukjent.

Konsekvens/tiltak

- Andre tiltak:

- Våtrommet kan fungere med dette avviket, det må dog gjøres utbedringer om avviket skal lukkes. Det vil imidlertid sjelden være økonomisk rasjonelt som et enkeltstående tiltak. Ved en eventuell renovering, påse at badet bygges med riktig fall til sluk.



2. ETASJE > BAD/VASKEROM

TG 2 Sluk, membran og tettesjikt

Det er plastsluk og smøremembran med ukjent utførelse.

Vurdering av avvik:

- Mer enn halvparten av forventet brukstid er passert på membranløsningen.
- Mer enn halvparten av forventet brukstid er passert på slukløsningen.
- Sluk har begrenset mulighet for inspeksjon og rengjøring.

- Ikke synlig mansjett utenfor klemring i sluket, eier opplyser om at mansjett ligger klemt i sluk. Jevnlig rensing av sluket er viktig. Feil i tetting rundt sluket er den største årsaken til lekkasjer fra bad. Det er derfor viktig at ikke vannet blir stående over vannlåsen i sluket. Sluket under badekaret er kun dels innsipert, grunnet vanskelig adgang.

- Over halvparten av forventet brukstid på tettesjikt og sluk er passert, og det er usikkert om tettesjiktet er rustet for dagens bruk med utstrakt dusjing og vannsøl. Tilstand forutsetter derfor tett dusjkabinett med avløp til sluket. Det er dog ingen garantier, og det er usikkert når tettesjikt må skiftes ut.

Konsekvens/tiltak

- Overvåk tilstanden jevnlig. For å få tilstandsgrad 0 eller 1 må tettesjiktet skiftes ut, men tidspunktet for når dette er nødvendig er vanskelig å si noe om.
- Sluket må sjekkes og rengjøres jevnlig.

Tilstandsrapport



2. ETASJE > BAD/VASKEROM

TG 2 Sanitærutstyr og innredning

Rommet har innredning med nedfelt servant, veggmontert toalett, dusjkabinett, badekar og opplegg for vaskemaskin.

Vurdering av avvik:

- Det er ikke påvist tilfredsstillende løsning for å synliggjøre lekkasje fra innebygget sisterner.
- Ikke etablert synliggjøring av lekkasjevann under vegghengt toalett. TEK 97 (første utgave samt senere utgaver) § 9-5 Sanitæranlegg, her står det at "lekkasjevann skal kunne oppdages raskt og ikke kunne føre til unødige skade på andre installasjoner eller bygningsdeler".

Konsekvens/tiltak

- Det må gjennomføres ytterligere undersøkelser.

2. ETASJE > BAD/VASKEROM

TG 2 Ventilasjon

Det er elektrisk styrt vifte.

Vurdering av avvik:

- Våtrommet mangler tilluftsventilering, f.eks. spalte/ventil ved dør.
- Begrenset med tilluft til badet, ikke flat terskel. Anbefalt luftespalte er 1 cm over 0,8 meter.

Konsekvens/tiltak

- Det bør etableres tilfredsstillende tilluft til våtrom f.eks. luftespalte ved dør e.l.

2. ETASJE > BAD/VASKEROM

TG 0 Tilliggende konstruksjoner våtrom

Hulltaking er ikke foretatt, da det ikke er fysisk mulig pga. tilliggende konstruksjoner; vegg mot yttervegg. Vegg mot gang er generelt tykk, og det vil være vanskelig å måle reel verdi. Opplyst at det alltid har vært benyttet tett dusjkabinett. Foretatt fuktmåling via vegg ved vaskemaskin uten at det ble påvist unormale verdier.



1. ETASJE > BAD

Tilstandsrapport

Generell

Bad i boligens 1. etasje, rehabilitert i 2003, med flislagte overflater på vegger og gulv. Badet er innredet med servantinnredning med slette fronter, overhengende speil, belysning samt side- og veggskap. Dusjen er plassert i egen nisje og har dører i glass, dusjarmturet er håndholdt. Videre er det montert vegghengt toalett. Det er lagt vannbåren varme i gulvet.

- Ikke byttet alle rør i forbindelse med oppussing av badet (fra 1993).

Aktuell byggeforskrift er byggeforskrifter fra før 1997.

Dokumentasjon: Ingen dokumentasjon.

Årstall: 1993

Kilde: Eier

1. ETASJE > BAD

Overflater vegger og himling

Veggene har fliser. Taket er malt.

Vurdering av avvik:

- Det er vindu/dør med ikke fuktbestandige materialer i våtsonen (ved vask, dusj, badekar, osv.), løsningen eller byggematerialet er uegnet

- Vinduet er plassert i våtzone, dette er en risikokonstruksjon, da membransjiktet trolig ikke er lagt inn mot vinduet. Påvist malingsavflassing på vinduet, som er tegn på at vinduet har vært utsatt for fuktighet.

Konsekvens/tiltak

- Det må gjøres tiltak for å lukke avviket.

1. ETASJE > BAD

Overflater Gulv

Gulvet er flislagt. Rommet har vannbåren gulvvarme. Fall mot sluk er målt til 30 mm.

Vurdering av avvik:

- Det er påvist avvik i fallforhold til sluk i forhold til krav i forskrift på byggetidspunktet.

- Takstmannen har foretatt kontroll av fallforhold på våtrommet ved hjelp av en punktlaser. Målt 30 mm fra ferdig overflate gulv ved dør til overkant sluk. Noe svakt fall lokalt i dusjen, ikke 1:50 (1 cm pr. 0,5 meter i nedslagsfelt for dusjen).

Konsekvens/tiltak

- Andre tiltak:

- Våtrommet kan fungere med dette avviket, det må dog gjøres utbedringer om avviket skal lukkes. Det vil imidlertid sjelden være økonomisk rasjonelt som et enkeltstående tiltak. Ved en eventuell renovering, påse at badet bygges med riktig fall til sluk.

1. ETASJE > BAD

Sluk, membran og tettesjikt

Det er plastsluk og smøremembran med ukjent utførelse.

Vurdering av avvik:

- Mer enn halvparten av forventet brukstid er passert på membranløsningen.
- Mer enn halvparten av forventet brukstid er passert på slukløsningen.
- Membranen bak innebygd sisterner har ukjent utførelse.

- Over halvparten av forventet brukstid på tettesjikt og sluk er passert, og det er usikkert om tettesjiktet er rustet for dagens bruk med utstrakt dusjing og vannsøl. Tilstand forutsetter derfor tett dusjkabinett med avløp til sluket. Det er dog ingen garantier, og det er usikkert når tettesjikt må skiftes ut.

- Sluket er ikke byttet i forbindelse med oppussing av badet, forventet brukstid på sluket er oppbrukt. Det gjøres oppmerksom på at dette kan redusere våtrommets levetid. Jevnlig rensing av sluket er viktig. Feil i tetting rundt sluket er den største årsaken til lekkasjer fra bad. Det er derfor viktig at ikke vannet blir stående over vannlåsen i sluket. Ikke påvist mansjetter/membran rundt gjennomføringer i gulvet.

Konsekvens/tiltak

- Installering av tett dusjkabinett anbefales.
- Overvåk tilstanden jevnlig. For å få tilstandsgrad 0 eller 1 må tettesjiktet skiftes ut, men tidspunktet for når dette er nødvendig er vanskelig å si noe om.
- Sluket må sjekkes og rengjøres jevnlig.

Tilstandsrapport



1. ETASJE > BAD

TG 2 Sanitærutstyr og innredning

Rommet har innredning med nedfelt servant, veggmontert toalett og dusjvegger/-hjørne.

Vurdering av avvik:

- Det er ikke påvist tilfredsstillende løsning for å synliggjøre lekkasje fra innebygget sistene.

- Ikke etablert synliggjøring av lekkasjevann under vegghengt toalett. TEK 97 (første utgave samt senere utgaver) § 9-5 Sanitæranlegg, her står det at "lekkasjevann skal kunne oppdages raskt og ikke kunne føre til unødig skade på andre installasjoner eller bygningsdeler".

Konsekvens/tiltak

- Det må gjennomføres ytterligere undersøkelser.
- Det må gjøres tiltak for å lukke avviket.

1. ETASJE > BAD

TG 1 Ventilasjon

Det er elektrisk styrt vifte.

1. ETASJE > BAD

TG 0 Tilliggende konstruksjoner våtrom

Hulltaking er foretatt, uten å påvise unormale forhold.

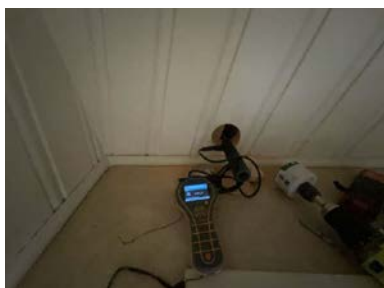

KJELLER > BAD/VASKEROM

Generell

Bad/vaskerom i kjeller, med flislagte overflater på vegger og gulv. Badet er innredet med servantinnredning med slette fronter, overhengende speil, belysning samt sideskap. Dusjen er plassert i hjørnet og har dører i glass, dusjarmaturet er håndholdt. Videre er det montert toalett. Det er lagt vannbåren varme i gulvet. Rommet ventileres via ventil i veggen.

Tilstandsrapport

Aktuell byggeforskrift er tekniske forskrifter i perioden 1997 - 2010.
Dokumentasjon: Ingen dokumentasjon.

KJELLER > BAD/VASKEROM

1 TG 1 Overflater vegger og himling

Veggene har fliser. Taket er malt.

KJELLER > BAD/VASKEROM

1 TG 2 Overflater Gulv

Gulvet er flislagt. Rommet har vannbåren gulvvarme. Fall mot sluk er målt til 10 mm.

Vurdering av avvik:

- Det er påvist at høydeforskjell fra topp slukrist til gulv/synlig topp membran ved dørterskel er mindre enn 25 mm.
- Det er påvist avvik i fallforhold til sluk i forhold til krav i forskrift på byggetidspunktet.

- Takstmannen har foretatt kontroll av fallforhold på våtrommet ved hjelp av en punkt laser. Målt ca. 10 mm fra ferdig overflate gulv ved dør til overkant sluk. Ikke fallforhold etter byggetidens krav. Også svakt fall lokalt i dusjen, ikke 1:50 (1 cm pr. 0,5 meter).

Konsekvens/tiltak

- Andre tiltak:

- Våtrommet kan fungere med dette avviket, det må dog gjøres utbedringer om avviket skal lukkes. Det vil imidlertid sjelden være økonomisk rasjonelt som et enkeltstående tiltak. Ved en eventuell renovering, påse at badet bygges med riktig fall til sluk.

KJELLER > BAD/VASKEROM

1 TG 2 Sluk, membran og tettesjikt

Det er plastsluk og smøremembran med ukjent utførelse.

Vurdering av avvik:

- Mer enn halvparten av forventet brukstid er passert på membranløsningen.
- Mer enn halvparten av forventet brukstid er passert på slukløsningen.
- Det er usikkert om rørgjennomføringene er riktig utført.

- Over halvparten av forventet brukstid på tettesjikt og sluk er plassert, og det er usikkert om tettesjiktet er rustet for dagens bruk med utstrakt dusjing og vannsøl. Tilstand forutsetter derfor tett dusjkabinett med avløp til sluket. Det er dog ingen garantier, og det er usikkert når tettesjikt må skiftes ut.

- Foreligger ikke dokumentasjon på utførelse, ukjent membranløsning i våte soner og rundt rør.

Konsekvens/tiltak

- Installering av tett dusjkabinett anbefales.
- Sluket må sjekkes og rengjøres jevnlig.
- Overvåk tilstanden jevnlig. For å få tilstandsgrad 0 eller 1 må tettesjiktet skiftes ut, men tidspunktet for når dette er nødvendig er vanskelig å si noe om.

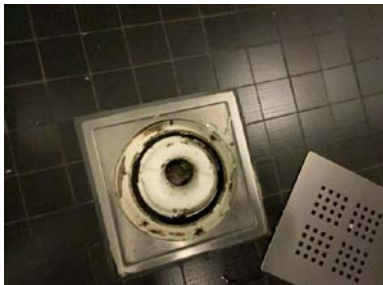

KJELLER > BAD/VASKEROM

Tilstandsrapport

TG 2 Sanitærutstyr og innredning

Rommet har innredning med nedfelt servant, toalett, dusjvegger/-hjørne og opplegg for vaskemaskin.

Vurdering av avvik:

- Det er påvist riss/sprekker i utstyr på våtrommet.
- Det er påvist skader på innredning.
- Sprekk i toalett.
- Svellinger i endevegg til servanttinnredning

Konsekvens/tiltak

- Lokal utbedring må utføres.



KJELLER > BAD/VASKEROM

TG 2 Ventilasjon

Det er naturlig ventilering.

Vurdering av avvik:

- Det etablerte avtrekksystemet fungerer ikke tilfredsstillende.
- Rommet har kun naturlig ventilasjon.
- Våtrommet har kun naturlig avtrekk fra rommet, NS 3600 krever mekanisk avtrekk for å kunne gi TG 0/1.
- Det ble foretatt funksjonstesting av det etablerte avtrekksystemet ved hjelp av et papirark mot ventil, ikke tilfredsstillende avtrekk.

Konsekvens/tiltak

- Elektrisk avtrekksvifte bør monteres for å lukke avviket.

KJØKKEN

KJELLER > KJØKKEN

TG 1 Overflater og innredning

Kjøkken i kjeller, med plass til spisegruppe. Innredningen har profilerte, kremtonede fronter og laminerte benkeplater. Det er opplegg og plass til oppvaskmaskin i innredningen. Kjøkkenvasken av rustfritt stål, er nedsenket i benkeplaten og inneholder vaske- og skyllekum. Kjøkkenventilatoren er plassert over plass til komfyr og er ført til universal vifte.

- Kjøkkenet fremstår med noe slitasje, dog ikke mer enn man burde forvente alder tatt i betraktning.
- Kjøkkenet er eldre (før TEK 10), og har mangler som er forventningsbart på et nyere kjøkken som eksempelvis lekkasjestopper og komfyrvakt.
- Det kan forekomme lekkasjer fra installasjoner som ikke lar seg påvise ved normalt fuktsøk og som er skjult under sokkel eller bak kjøkkeninnredning, som følge av manglende lekkasjestopper.
- Økt fare for tørrkoking, som følge av manglende komfyrvakt.

KJELLER > KJØKKEN

TG 3 Avtrekk

Det er avtrekk via mekanisk avtrekksanlegg i boenheten.

Vurdering av avvik:

Tilstandsrapport

- Det er registrert avvik med avtrekk.
- Ikke funksjonelt avtrekk .

Konsekvens/tiltak

- Ventilatoren må skiftes.

Kostnadsestimat: Under 10 000

1. ETASJE > KJØKKEN

TG 1 Overflater og innredning

Kjøkken i boligens 1. etasje, med åpen løsning samt plass til spisegruppe. Innredningen er fra 2003, type IKEA, og har profilerte, lyse fronter og laminerte benkeplater. Det er både opplegg og plass til oppvaskmaskin i innredningen. Kjøkkenvasken av rustfritt stål, er nedsenket i benkeplaten og inneholder vaske- og skyllekum. Kjøkkenventilatoren er plassert over plass til komfyr. Det er montert belysning og det er lagt fliser på veggen mellom skapene.

- Kjøkkenet fremstår med noe slitasje, dog ikke mer enn man burde forvente alder tatt i betraktning.

- Kjøkkenet er eldre (før TEK 10), og har mangler som er forventningsbart på et nyere kjøkken som eksempelvis lekkasjestopper og komfyrvakt.

- Det kan forekomme lekkasjer fra installasjoner som ikke lar seg påvise ved normalt fuktsøk og som er skjult under sokkel eller bak kjøkkeninnredning, som følge av manglende lekkasjestopper.

- Økt fare for tørrkoking, som følge av manglende komfyrvakt.

Årstall: 2003



1. ETASJE > KJØKKEN

TG 1 Avtrekk

Det er kjøkkenventilator med avtrekk ut.

SPESIALROM

1. ETASJE > KJØLEROM

TG 1 Overflater og konstruksjon

Kjølerom tilknyttet kjøkken i 1. etasje, med kjøleromsaggregat fra 2020.

TEKNISKE INSTALLASJONER

TG 2 Vannledninger

Innvendige vannledninger er av plast (rør-i-rør), fra rundt 2000 - 2003. Det er ikke besiktiget i rørskap. Ellers dels kobberør med ukjent alder.

Vurdering av avvik:

- Det er påvist at eventuelt lekkasjevann fra rør i rør system ikke ledes til sluk eller annen kompenserende løsning.
- Mer enn halvparten av forventet brukstid er passert på innvendige vannledninger.

Tilstandsrapport

- Levetid vannrør av kobber over 25 år - "Mer enn halvparten av forventet brukstid er oppbrukt" = TG 2. Vurdering er basert på alder. Tilstandsgrad 2 gis med bakgrunn i at mer enn halvparten av forventet brukstid for skjulte røranlegg er oppbrukt.
- Rør i rør er skjøtet i krypkjeller. Eventuelt lekkasjevann vil ikke bli lett synliggjort eller ledet til fuktsikkert sted.

Konsekvens/tiltak

- Det er ikke behov for utbedringstiltak siden anlegget fungerer i dag, men ut ifra alder kan skader plutselig oppstå på eldre anlegg.
- Det bør foretas tiltak på anlegget som sikrer bedre løsning på eventuelt lekkasjevann fra rør i rør system.



TG 2 Avløpsrør

Det er avløpsrør av plast, fra 1993 og 2000 - 2003.

Vurdering av avvik:

- Mer enn halvparten av forventet brukstid er passert på innvendige avløpsledninger.

- Levetid for avløpsrør i plast over 25 år - "Mer enn halvparten av forventet brukstid er oppbrukt" = TG 2. Vurdering er basert på alder. Tilstandsgrad 2 gis med bakgrunn i at mer enn halvparten av forventet brukstid for skjulte røranlegg er oppbrukt.

Konsekvens/tiltak

- Det er ikke behov for utbedringstiltak siden anlegget fungerer i dag, men ut ifra alder kan skader plutselig oppstå på eldre anlegg.

TG 3 Ventilasjon

Boligen har naturlig og mekanisk ventilasjon.

Vurdering av avvik:

- Det er påvist store avvik på ventilasjonsløsning i forhold til byggets oppføringstidspunkt.
- Universalvifte i kjeller var ikke funksjonell på befaringsdagen.

Konsekvens/tiltak

- Ventilasjonsløsningen må utbedres.

Kostnadsestimat: 10 000 - 50 000

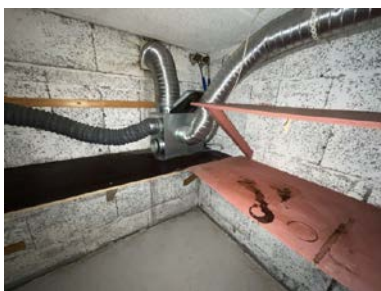

TG 2 Varmesentral

Sentralfyr fra 1985 i kjeller, forsyner vannbåren varme med varme.

Tilstandsrapport

Vurdering av avvik:

- Mer enn halvparten av forventet brukstid på varmesentral er oppbrukt.

Konsekvens/tiltak

- Det er ikke behov for utbedringstiltak siden varmesentralen fungerer i dag, men ut ifra alder kan skader plutselig oppstå på eldre anlegg.

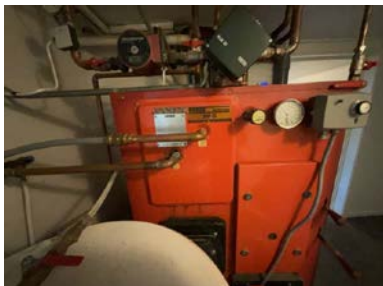

TG 2 Varmtvannstank

Varmtvannstanken fra 2003 er på ca. 200 liter og er plassert i kjeller.

Årstall: 2003

Kilde: Produksjonsår på produkt

Vurdering av avvik:

- Det er ikke påvist tilfredsstillende el-tilkobling av varmtvannstank iht. gjeldende forskrift.
- Det er påvist at varmtvannstank er over 20 år

- Det er ikke påvist tilfredsstillende el-tilkobling av varmtvannstank iht. gjeldende forskrift. Dette var ikke et krav ved oppføringstidspunktet.

Konsekvens/tiltak

- Det bør etableres tilfredsstillende el-tilkobling etter gjeldende forskrift.
- Det er ikke behov for utbedringstiltak siden tanken fungerer i dag, men ut ifra alder kan skader plutselig oppstå på eldre tanker.

TG 2 Vannbåren varme

Vannbåren gulvvarme og radiatorovner.
Ukjent alder på deler. Mye nytt rundt 2000 - 2003.

Vurdering av avvik:

- Mer enn halvparten av forventet brukstid er passert på anlegg for vannbåren varme.

Konsekvens/tiltak

- Overvåk tilstanden jevnlig. For å få tilstandsgrad 0 eller 1 må anlegget skiftes ut, men tidspunktet for når dette er nødvendig er vanskelig å si noe om. Ved renovering, påse at anlegget dokumenteres av fagperson.

TG 2 Elektrisk anlegg

Dette er en forenklet kontroll begrenset til de spørsmål og undersøkelser som forskrift til avhendingslova (tryggere bolighandel) § 2-18 inneholder. Dette kan ikke sammenlignes med en kontroll utført av offentlig myndighet (Det lokale eltilsyn) eller registrert elektrovirksomhet, og en bygningssakkyndig har verken kompetanse eller lov til å foreta en slik kontroll.

Tilstandsgraden er vurdert ut fra den forenklede og begrensede kontrollen som forskriften inneholder. El-anlegget kan ha feil og mangler som en slik forenklet undersøkelse ikke vil avdekke. Vær derfor oppmerksom på denne risikoen, og søk videre veiledning eller få en fullstendig kontroll utført av registrert elektrovirksomhet.

Sikringsskap med automatiske sikringer.
Mye nytt opplegg for ca. 20 - 22 år siden.

Generelt om anlegget

1. Er det tegn til at det har vært termiske skader (tegn på varmgang) på kabler, brytere, downlights, stikkontakter og elektrisk utstyr? Sjekk samtidig tilstanden på elektrisk tilkobling av varmtvannsbereder, jamfør eget punkt under varmtvannstank

Tilstandsrapport

Nei

2. Er det synlig defekter på kabler eller er disse ikke tilstrekkelig festet?

Nei

Inntak og sikringsskap

3. Er det tegn på at kabelinnføringer og hull i inntak og sikringsskap ikke er tette, så langt dette er mulig å sjekke uten å fjerne kapslinger?

Nei

4. Finnes det kursfortegnelse, og er den i samsvar med antall sikringer?

Nei

5. Foreta en helhetsvurdering av det elektriske anlegget, dets alder, allmenne tilstand og fare for liv og helse. Bør det elektriske anlegget ha en utvidet el-kontroll?

Ja - Foreligger ikke dokumentasjon på alle arbeider utført på det elektriske anlegget, takstmannen anbefaler derfor at det utføres en utvidet el-kontroll på det elektriske anlegget.

TG 0 Branntekniske forhold

Dette er en forenklet kontroll begrenset til de spørsmål som fremkommer under. Tilstandsgraden er basert på retningslinjer til disse spørsmålene i bransjestandarden NS3600. Dette kan ikke sammenlignes med en fullstendig kontroll av branntekniske forhold av offentlig myndighet, eller en vurdering av boligens branntekniske forhold eller prosjektering fra en rådgiver med spesialkompetanse. En bygningsakkyndig har verken kompetanse til å gi slik veiledning eller lov til å foreta en slik kontroll.

Tilstandsgraden er vurdert ut fra den forenklete og begrensede kontrollen. Det kan være feil og mangler om branntekniske forhold som en slik forenklet undersøkelse ikke vil avdekke. Vær derfor oppmerksom på denne risikoen, og søk videre veiledning eller rådgivning.

Røykvarsler: Ja.

Brannslukker: Ja.

1. Er det mangler for brannslukningsutstyr i boligen iht. forskriftskrav på søknadstidspunktet, men minst Byggeforskrift 1985?

Nei

2. Er det skader på brannslukkingsutstyr eller er apparatet eldre enn 10 år?

Nei

3. Er det mangler på røykvarsler i boligen iht. forskriftskrav på søknadstidspunktet, men minst Byggeforskrift 1985?

Nei

4. Er det skader på røykvarslere?

Nei

TOMTEFORHOLD

TG 2 Drenering

Drenering dels med grunnmursplast.

Vurdering av avvik:

- Det er avvik:

- Ikke registrert toppliste på grunnmursplast. Ihht. byggforskeren "Utvendig fuksikring av bygninger", står det at "utvendige grunnmursplater skal i øvre platekant avsluttes med lister eller beslag. Dette er viktig, slik at ikke eventuelt slagregn, snøsmelting o.l. renner ned bak grunnmursplaten".

Konsekvens/tiltak

- Tiltak:

TG 2 Grunnmur og fundamenter

Bygningen har betong grunnmur og lettklinkerblokker.

Vurdering av avvik:

- Grunnmuren har sprekkeformasjoner.

Tilstandsrapport

- Når det oppstår sprekker i puss/mur vil vannbelastningen og faren for frostskafer øke. Skrå sprekker/riss er et symptom på setninger. Horizontal sprekke/riss i grunnmur skyldes sannsynligvis innpressing av kjellervegg.

Konsekvens/tiltak

- Påviste skader må utbedres.

Kostnadsestimat: 10 000 - 50 000



TG 2 Terrenforhold

Dels flat og dels skrånende tomt.

Vurdering av avvik:

- Det er påvist dårlig fall eller flatt terreng inn mot grunnmur og dermed muligheter for større vannansamlinger.

- Terreng har stedvis ikke fall fra grunnmuren, dette kan føre til unødig fuktbelastning mot grunnmuren. Det er viktig at terrenget heller riktig i områder ved grunnmuren. Overflatevann skal hurtigst mulig vekk for å unngå unødvendige fuktbelastninger på utvendig fuktsikring og drenering.

Konsekvens/tiltak

- Det bør foretas terrengjusteringer.

TG 2 Utvendige vann- og avløpsledninger

Utvendige avløpsrør er av plas.

Utvendige vannledninger er av plast (PEL).

Det er privat brønn.

Vurdering av avvik:

- Mer enn halvparten av forventet brukstid er passert på utvendige avløpsledninger.
- Mer enn halvparten av forventet brukstid er passert på utvendige vannledninger.

Konsekvens/tiltak

- Det er ikke behov for utbedringstiltak siden anlegget fungerer i dag, men ut ifra alder kan skader plutselig oppstå på eldre anlegg.

Bygninger på eiendommen

Garasje



Anvendelse

Byggeår

Kommentar

Standard

Vedlikehold

Utvendige forhold

Frittliggende garasjebygg med innredet leilighet i 2. etasje (ikke godkjent). Bygningen er oppført med grunnmursvegger i betong. Etasjeskillet i trebjelkelag og støpt dekke mot grunnen. Yttervegger er oppført i lett bindingsverk, kledd utvendig med trekledning. Takkonstruksjon i tre, type saltak, tekket med takstein. Vinduer har rammer og karmen i tre med isolerglass fra byggeåret (noen vinduer er eldre enn dette). Adkomst til 2. etasje og garasje via gangdører samt garasjeporter med automatiske åpner. Drenering med grunnmursplast.

Opplyst at det kan komme vann inn i underetasje ved større nedbørsmengder.

- Ikke vurdert tilstand på utvendige konstruksjoner.

Innvendige forhold

Innvendig i 2. etasje, er det laminat og fliser på gulvet og panel og fliser på vegger. Panel i himling. (Slitasje utover normal slitasjegrad).

I underetasje er det malte overflater og fliser på gulvet.

Tekniske installasjoner

Vannrørene er av typen rør-i-rør-system samt noe kobber.

Avløpsrørene er av plast.

Det elektriske anlegget er i hovedsak fra byggeåret, med automatiske sikringer.

Vannbåren gulvvarme i deler av bygning.

- Ikke vurdert tilstand på tekniske installasjoner.

Kjøkken

Kjøkkenet med åpen løsning mot stue, hvor det er plass til spisegruppe. Innredningen er eldre (kjøpt brukt) og har profilerte, lyse fronter og laminerte benkeplater. Det er opplegg og plass til oppvaskmaskin i innredningen. Kjøkkenvasken av rustfritt stål, er nedsenket i benkeplaten og inneholder vaske- og skyllekum. Det er montert belysning og det er lagt fliser på veggen mellom skapene.

- Kjøkkenet fremstår med slitasje, utover hva man burde forvente alder tatt i betraktning.



Våtrom

Bad/vaskerom fra byggeåret i 2. etasje, med flislagte overflater på vegger og gulv. Rommet er innredet med servantinredning med profilerte, lyse fronter og overhengende speil og belysning. Dusjen er passert i hjørnet og har dører i glass, dusjarmaturet er håndholdt. Videre er det montert toalett, og det er opplegg og plass til vaskemaskin i rommet.

- Badet fremstår i en generelt dårlig stand og forfatning. Påvist sprekker i fuger i dusjen samt løse fliser, som er tegn på fuktskader i tilliggende konstruksjoner.
- Ikke vurdert tilstand på bygning. Påkostninger må påregnes.

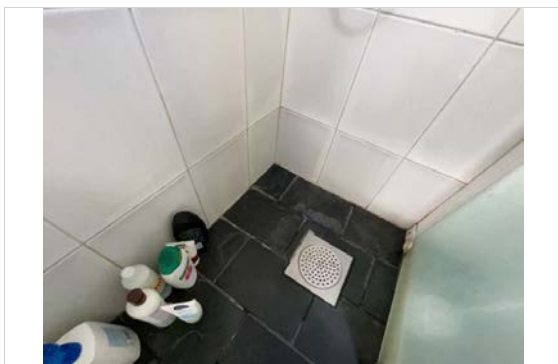

Konklusjon og markedsvurdering

Formål med takseringen: Salg

Hovedbyggets BRA/BRA-i

248 m²/248 m²

Enebolig: 2 Bod, 2 Bad/vaskerom, 2 Kjøkken, 2 Gang, Innredet rom, TV-stue, Stue, Kjølerom, Entré, Bad, 4 Soverom, Kott

Andre bygg: Garasje

Bruksareal andre bygg: 148 m²

Detaljert oppstilling over areal finnes i rapporten.

Markedsverdi

Kr 5 050 000

Vurdering av hva verdien er i det åpne eiendomsmarkedet på vurderingstidspunkt. I tilfelle det er andel fellesgjeld/fellesformue, borett, bruksrett eller festet tomt, er det gjort fradrag/tillegg for dette.

Les mer om markedsverdi på siste side i rapporten.

Teknisk verdi bygninger, med tomteverdi

Kr 6 050 000

Kostnaden ved å oppføre et tilsvarende bygg i henhold til dagens lovverk, med fradrag for utidsmessighet, elde, vedlikeholds mangler, gjenstående arbeider, tilstandssvekkelser og forskriftsmangler.

Les mer om teknisk verdi på siste side i rapporten.

Markedsverdi

5 050 000

Konklusjon markedsverdi

5 050 000

Markedsvurdering

Eiendommen ligger i et område med et velfungerende marked, og omsetningstiden ligger noe over landsgjennomsnittet. Det er sammenlignet omsetninger for tilsvarende eiendommer i området, som vist nedenfor. Markedsverdien er satt ut fra disse vurderingene.

Sammenlignbare salg

EIENDOM	SALGSDATO	PRISANT	PRIS	FELLESGJ.	TOTALPRIS	M ² PRIS
1 Havnåsveien 370,1852 MYSEN 154 m ² 1938 3 sov		4 500 000	0	0	0	29 221
2 Åmotveien 112,1852 MYSEN 155 m ² 1944 4 sov	11-09-2022	3 990 000	4 350 000	0	4 350 000	28 065
3 Havnåsveien 88,1852 MYSEN 137 m ² 1900 3 sov	26-09-2023	3 800 000	3 300 000	0	3 300 000	24 088
4 Ørjeveien 585,1878 HÆRLAND 135 m ² 1953 3 sov	10-10-2023	2 950 000	3 135 000	0	3 135 000	23 222
5 Ørjeveien 603,1878 HÆRLAND 140 m ² 1965 2 sov	28-03-2022	2 950 000	3 150 000	0	3 150 000	22 500
6 Hersletveien 2,1852 MYSEN 180 m ² 1954 3 sov	31-05-2022	3 490 000	3 800 000	0	3 800 000	21 111
7 Havnåsveien 244,1852 MYSEN 216 m ² 1930 4 sov		3 890 000	4 050 000	0	4 050 000	18 750
8 Ørjeveien 555,1878 HÆRLAND 154 m ² 1957 3 sov	28-10-2020	2 690 000	2 590 000	0	2 590 000	16 818

Om sammenlignbare salg

Utvalget er i utgangspunktet basert på likhetskriterier i forhold til den takserte boligen, men merk at det likevel kan være betydelige forskjeller i eksempel byggeår, arealer, soverom, beliggenhet, solforhold, utsyn mm. I tillegg vil det også kunne være store forskjeller i teknisk standard på de sammenlignbare boligene. Utvalget vil også kunne inneholde omsetningspriser som går vesentlig tilbake i tid. De ovennevnte forskjeller vil derfor være vurdert av takstmann og korrigert for i fastsettelsen basert på en skjønnsmessig vurdering av markedsverdi.

Beregninger

Teknisk verdi bygninger

Enebolig

Normale byggekostnader (utregnet som for nybygg)	Kr.	6 600 000
Fradrag (utidsmessighet, elde, vedlikeholdsmangler, gjenstående arbeider, svekkelser og forskriftsmangler)	Kr.	- 2 500 000
Sum teknisk verdi - Enebolig	Kr.	4 100 000

Garasje

Normale byggekostnader (utregnet som for nybygg)	Kr.	1 700 000
Fradrag (utidsmessighet, elde, vedlikeholdsmangler, gjenstående arbeider, svekkelser og forskriftsmangler)	Kr.	- 550 000
Sum teknisk verdi - Garasje	Kr.	1 150 000

Sum teknisk verdi bygninger	Kr.	5 250 000
------------------------------------	------------	------------------

Tomteverdi

Tomteverdi er en beregnet verdi for tomten slik den fremstår på befaringstidspunktet. Tomteverdien består av normal tomtekostnad i det aktuelle området og en vurdert verdi for beliggenhet. Normal tomtekostnad fremkommer ved å beregne teknisk verdi for råtomt, infrastruktur på tomten samt opparbeiding / beplantning, arrondering av terrenget og markedstilpasning for beliggenhet.

Normal tomteverdi	Kr.	800 000
Beregnet tomteverdi	Kr.	800 000

Tomteverdi og teknisk verdi bygninger

Tomteverdi og teknisk verdi bygninger for det aktuelle takstobjektet (Avrundet)	Kr.	6 050 000
--	------------	------------------

Arealer, byggetegninger og brannceller

Standard gjeldende fra 01.01.2024

Arealmålinger og arealoppsett er basert på Norsk standard 3940:2023 Areal- og volum-beregninger av bygninger. Arealet gjelder for tidspunktet da boligen ble målt

Hva er måleverdig areal?

Aralet i rommet må ha minst 1,90 m fri høyde over gulvet og minst bredde på 0,60 m. Et loft med skråtak vil for eksempel bare få registrert målbart areal der høyden er minst 1,90 m og bredden minst 0,60 m. Rommet må ha dør eller luke, og gangbart gulv.

Hva er bruksareal?

BRA = BRA-i + BRA-e + BRA-b

Bruksarealet for bygningen er bruttoarealet minus arealet som opptas av yttervegger.



Carport og/eller garasjeplass i felles garasjeanlegg er ikke måleverdig areal

Internt bruksareal (BRA-i)	Arealet innenfor boenheten(e)
Eksternt bruksareal (BRA-e)	Arealet av alle rom utenfor boenheten(e) og som tilhører denne, slik som for eksempel bod
Innglasset balkong mv (BRA-b)	Arealet av innglasset balkong, veranda eller altan når denne er tilknyttet boenheten(e)
Terrasse- og balkongareal (TBA)	Arealet av terrasser, åpne balkonger og åpen altan tilknyttet boenheten(e)

Gulvareal (GUA) Er sum av BRA (bruksareal) og ALH (areal med lav takhøyde).

Areal med lav takhøyde (ALH) er ikke måleverdig areal, som skyldes skråtak og lav himlingshøyde.

GUA kan opplyses i markedsføring der det er aktuelt for den konkrete boligen og kun sammen med BRA-i, for eksempel der gulvflaten har en verdi og har funksjon ved møblering og bruk av rommene. Ikke innredet areal som kaldloft, måles og oppgis normalt ikke.

Arealet kan ikke alltid fastsettes nøyaktig

Areal kan være komplisert eller umulig å måle opp nøyaktig fordi det er vanskelig å fastslå tykkelsen på innervegger, skjelheter i og utforming av bygningskonstruksjoner som karnapp, buer og vinkler som ikke er rette, åpne rom over flere etasjer og så videre.

Eiendommens markedsverdi kan ikke baseres på en matematisk beregning basert på antall kvadratmeter opplyst i rapporten. Opplysninger om areal kan altså ikke alene benyttes for å beregne eiendommens verdi.

Den bygningssakkyndige kan avdekke eventuelle bruksendringer og avvik i branncelleinndeling

Den bygningssakkyndige ser på byggetegninger hvis de er tilgjengelige og dette er en del av oppdraget, og vurderer bruken av boligen opp mot tegningene. Hvis den bygningssakkyndige avdekker at en bolig ikke ser ut til å være delt opp i brannceller etter kravene i byggeteknisk forskrift på befaringstidspunktet, skal det opplyses om dette.

Reglene om bruksendring og brannceller kan være kompliserte. Søk videre faglige råd om rapporten ikke gir deg svar. Den bygningssakkyndige kan ikke vurdere og svare på alle spørsmål, og kan heller ikke vite om kommunen kan gi unntak for kravene som gjelder. [Vil du vite mer?](#)

Om brannceller

En branncelle er hele eller avgrensede deler av en bygning hvor en brann fritt kan utvikle seg uten at den kan spre seg til andre bygninger eller andre deler av bygningen i løpet av en fastsatt tid.

Om bruksendring

Bruksendring er å endre bruken av et rom fra en tillatt bruk til en annen. Dette kan kreve søknad og tillatelse, for eksempel hvis du endrer et rom fra bod til soverom eller arbeidsrom, eller hvis du endrer en bolig til to separate boliger.

Rom for varig opphold har krav til takhøyde, romstørrelse, rømningsvei og lysforhold som må være oppfylt. Du kan søke kommunen om unntak for kravene, men kan ikke regne med å få unntak for krav som går på helse og sikkerhet, for eksempel krav til rømningsvei.

Bruksendring som krever godkjenning, og som ikke er søkt bruksendret, er ulovlig. Kommunen kan etter plan- og bygningsloven kapittel 32 forfølge overtredelser. Kommunen kan pålegge deg å avslutte den ulovlige bruken, eventuelt å rette eller tilbakeføre rommet til godkjent bruk.

Arealer

Enebolig

Ny arealstandard

Etasje	Bruksareal BRA m ²			SUM	Terrasse- og balkongareal (TBA)	Ikke måleverdig areal (ALH)	Gulvareal (GUA)
	Internt bruksareal (BRA-i)	Eksternt bruksareal (BRA-e)	Innglasset balkong (BRA-b)				
Kjeller	72			72			72
1. etasje	109			109			109
2. etasje	67			67		16	83
SUM	248					16	264
SUM BRA	248						

Romfordeling

Etasje	Internt bruksareal (BRA-i)	Eksternt bruksareal (BRA-e)	Innglasset balkong (BRA-b)
Kjeller	Innredet rom , Boder , Bad/vaskerom , Kjøkken , Gang		
1. etasje	Kjøkken , TV-stue , Stue , Kjølerom , Entré , Bod , Bad		
2. etasje	Gang , Bad/vaskerom , Soverom , Soverom 2, Soverom 3, Soverom 4, Kott		

Kommentar

2. etasje har et totalt gulvareal (GUA) på 83 m², men grunnet skråtak/lav takhøyde er kun 67 m² av arealet måleverdig som bruksareal. De delene av arealene som har lav himlingshøyde (ALH) utgjør 16 m².

Lovlighet

Byggetegninger

Det foreligger ikke tegninger

Kommentar: Det foreligger ikke tegninger. Som eier av en bolig kan du komme i direkte ansvar overfor kommunen hvis ikke nødvendig tillatelse til bruksendring foreligger.

Brannceller

Er det påvist synlige tegn på avvik i branncelleinndeling ut ifra dagens byggeteknisk forskrift?

Ja Nei

Nyere håndverkstjenester

Er det ifølge eier utført håndverkstjenester på boligen siste 5 år?

Ja Nei

Krav for rom til varig opphold

Er det påvist avvik i forhold til rømningsvei, dagslysflate eller takhøyde?

Ja Nei

Kommentar: Innredet rom i kjeller tilfredsstillende ikke krav til rømning eller dagslys.

Garasje

Ny arealstandard

Etasje	Bruksareal BRA m ²			SUM	Terrasse- og balkongareal (TBA)	Ikke måleverdig areal (ALH)	Gulvareal (GUA)
	Internt bruksareal (BRA-i)	Eksternt bruksareal (BRA-e)	Innglasset balkong (BRA-b)				
Underetasje		88		88			88
1. etasje		60		60			60
SUM		148					148
SUM BRA	148						

Romfordeling

Etasje	Internt bruksareal (BRA-i)	Eksternt bruksareal (BRA-e)	Innglasset balkong (BRA-b)
Underetasje		Garasje , Verksted	
1. etasje		Stue/kjøkken , Bad/vaskerom , Alkover, Bod , Entré	

Lovlighet

Byggetegninger

Det foreligger godkjente og byggemeldte tegninger, men det er avvik fra disse.

Kommentar: Ikke godkjent med innredet loftsetasje. Bad og rom for varig opphold er ikke byggemeldt i Indre Østfold kommune.

Kommentar:

Total fordeling mellom P-ROM og S-ROM

Tabellen under viser fordelingen av P-ROM og S-ROM etter veiledningen til NS 3940: 2012. Dette er til informasjon og til sammenligning. Tallene er omtrentlige, kan avvike fra faktiske målinger og er ikke juridisk bindende

	P-ROM(m2)	S-ROM(m2)
Enebolig	198	50
Garasje	0	0

Befarings - og eiendomsopplysninger

Befaring

Dato	Til stede	Rolle
03.6.2024	Are Johan Moen	Takstingeniør Kunde

Matrikkeldata

Kommune	gnr.	bnr.	fnr.	snr.	Areal	Kilde	Eieforhold
3118 INDRE ØSTFOLD	315	2		0	1218.5 m ²	BEREGNET AREAL (Ambita)	Eiet

Adresse

Kvillerveien 86

Hjemmelshaver

Pefo Eiendom AS

Eiendomsopplysninger

Beliggenhet

Eiendommen har landlig beliggenhet, ca. 3,5 km fra Ramstadkrysset i Mysen og ca. 6 km til Mørstad senter i Mysen sentrum. I Mysen sentrum er skoler, offentlig kommunikasjon og et rikt utvalg av fasiliteter og servicetilbud. Fra Mysen stasjon er det jevnlig tog- og bussavganger mot Follo og Oslo (ca. 55 minutter til Oslo S, med nye Follobanen). I nærheten finner man populære turområder som Helsestien langs Mysenelva og Høytorp fort, og det er heller ikke langt til Trømborgfjella, som utover merkede turstier også byr på flotte bade- og fiskevann.

Adkomstvei

Privat vei.

Tilknytning vann

Ikke tilknyttet.

Tilknytning avløp

Privat nett.

Regulering

Eiendommen ligger i et område avsatt til LNF-område i kommuneplanen (landbruk, natur, fritid).

Om tomten

Eiet tomt på 1 218,5 m². Dels flat og dels skrånende tomt. Store deler av eiendommen er opparbeidet utenfor tomtegrensen. Uthus mot syd er også plassert utenfor tomta, og er derfor ikke vurdert.

Siste hjemmelsovergang

Kjøpesum	År
3 500 000	2018

Kilder og vedlegg

Dokumenter

Beskrivelse	Dato	Kommentar	Status	Sider	Vedlagt
Egenerklæring			Ikke gjennomgått	0	Nei
Ordrebekreftelse			Fremvist	0	Nei
Megler		Kommunale opplysninger vedrørende boligen, tilsendt fra megler.	Ingen	0	Nei

Tilstandsrapportens avgrensninger

STRUKTUR•REFERANSENIVÅ•TILSTANDSGRADER

- Rapporten er basert på innholds krav i Forskrift til avhendingslova (tryggere bolighandel). Formålet er å gi en tilstandsanalyse til bruk for den som bestiller og/eller i et salg til forbruker, og ikke for andre tredjeparter. Rapportens omfang, struktur, metode og begrepsbruk følger i hovedsak Norsk Standard NS 3600:2018 (Teknisk tilstandsanalyse ved omsetning av bolig), samt Takstbransjens retningslinjer ved tilstandsrapportering for boliger og Takstbransjens retningslinjer for arealmåling.
- Tilbakeholdt eller uriktig informasjon som har betydning for vurderingen, er ikke bygningssakkyndiges ansvar. Rapporten beskriver avvik, altså en tilstand som er dårligere enn referansenivået. Rapporten framhever normalt ikke positive sider ved boligen ut over det som fremgår av tilstandsgradene.
- Tilstanden angis i rapporten og gir uttrykk for en gitt forventet tilstand blant annet vurdert ut fra alder og normal bruk slik:

i) **Tilstandsgrad 0, TG0:** Ingen avvik eller skader. I tillegg må bygningsdelen være tilnærmet ny, mindre enn 5 år, og det foreligger dokumentasjon på faglig god utførelse.

ii) **Tilstandsgrad 1, TG1:** Mindre avvik. Normal slitasje. Straks tiltak ikke nødvendig. TG1 kan gis når bygningsdelen er tilnærmet ny og det ikke foreligger dokumentasjon på faglig god utførelse.

iii) **Tilstandsgrad 2, TG2:** Vesentlige avvik, og mindre avvik som etter NS 3600 gir TG 2, men som ikke nødvendigvis krever umiddelbare tiltak. I denne rapporten kan TG2 i Rapportsammendrag være inndelt i TG2 som krever tiltak og de som ikke krever umiddelbare tiltak. Konstruksjonen har normalt enten feil utførelse, en skade eller symptomer på skade, sterk slitasje eller nedsatt funksjon. Vedlikehold eller tiltak trengs i nær fremtid, det er grunn til å varsle fare for skader på grunn av alder eller overvåke spesielt på grunn av fare for større skade eller følgeskade. For skjulte konstruksjoner vil alder i seg selv være et symptom som kan gi TG2. For synlige konstruksjoner kan alder sammen med andre symptomer og momenter gi TG2. Avvik under TG2 kan gis sjablongmessig anslag.

iv) **Tilstandsgrad 3, TG3:** Store eller alvorlige avvik. Kraftige symptomer på forhold som man må regne med trenger utbedring straks eller innen kort tid. Påvist funksjonssvikt eller sammenbrudd. Avvik under TG3 skal gis sjablongmessig anslag.

v) **Tilstandsgrad TGiu:** Ikke undersøkt/ikke tilgjengelig for undersøkelse.

- Ved TG0 og TG1 gis det normalt ingen begrunnelse for valg av tilstandsgrad, fordi bygningen eller bygningsdelen da bare har normal slitasje. For anbefalte tiltak ved TG2 og TG3 må bruker av rapporten vurdere om tiltakene er nødvendige og lønnsomme. Hva det vil koste å utbedre rom eller bygningsdeler er et sjablongmessig anslag basert på registrert avvik og angitte tiltak i rapporten. Anslaget er gitt på generelt grunnlag og basert på erfaringstall i seks intervaller, og kan ikke forveksles med en konkret vurdering og tilbud fra en entreprenør eller håndverker. Det må eventuelt innhentes tilbud for en nærmere undersøkelse, og konkret og nøyaktig vurdering av utbedringskostnad. Kostnader til ikke oppdagede avvik/utbedringer/feil kan forekomme. Utbedringskostnad avhenger av personlige preferanser og markedspris på materialer og tjenesteyter.

PRESISERINGER

- Avvik vurderes ut fra tekniske forskrifter på godkjenningstidspunktet for bygget. Noen bygningsdeler vurderes

etter gjeldende teknisk forskrift på befaringstidspunktet. Dette gjelder blant annet:

i) Bad, vaskerom (våtrom)

ii) Forhold rundt brann, rømming, sikkerhet, for eksempel rekkverkshøyder/åpninger, ulovlige bruksendringer, brannceller mv.

- For skjulte konstruksjoner slik som vann og avløp uten dokumentasjon, er kvalitet og alder vurdert.

- Fastmonterte installasjoner, for eksempel innfelt belysning (downlights), demonteres ikke for å sjekke dampspæren bak. Dette av hensyn til bygningssakkyndiges kompetanse og risikoen for skade.

- Kontroll av fukt i konstruksjonen ved hulltaking i bad og vaskerom (våtrom), rom under terreng (kjelleretasje, underetasje og sokkeletasje) eller andre bygningsdeler skjer etter eiers aksept. Hulltaking av våtrom og rom under terreng kan unntaksvis unnlates, se Forskrift til Avhendingsloven.

- Kontroll av romfunksjoner for P-ROM utføres kun når det ikke foreligger godkjente og byggemeldte tegninger, eller når tegninger ikke stemmer med dagens bruk.

- Bygningssakkyndig gir en forenklet vurdering av branntekniske forhold og elektriske installasjoner i boligen dersom det er mer enn fem år siden sist boligen hadde el-tilsyn. Bygningssakkyndig kan anbefale å konsultere offentlige myndigheter eller kvalifisert elektrofaglig fagperson ved behov for grundigere undersøkelser.

TILLEGGSUNDERSØKELSER

Etter avtale kan tilstandsanalysen utvides til også å omfatte tilleggsundersøkelser utover minimumskravet i forskriften.

BEFARINGEN

Rapporten gir en vurdering av byggverk og bygningsdeler som bygningssakkyndig har observert, og som fremkommer av Forskrift til avhendingsloven. Rapporten er likevel ingen garanti for at det ikke kan finnes skjulte feil, skader og mangler. NS 3600:2018 (Teknisk tilstandsanalyse ved omsetning av bolig) har undersøkelsesnivå fra 1 til 3, der undersøkelsesnivå 1 er det laveste og baseres på visuell observasjon. Rapporten baseres på undersøkelsesnivå 1 med få unntak (våtrom og rom under terreng). I praksis betyr dette at gjennomføringen av befaringen begrenses som følger:

- Det utføres kun visuelle observasjoner på tilgjengelige flater uten fysiske inngrep (f.eks. riving).

- Flater som er skjult av snø eller på annen måte ikke er tilgjengelig eller skjult, blir ikke kontrollert. Det foretas ikke funksjonsprøving av bygningsdeler, som isolasjon, piper, ventilasjon, el. anlegg, osv.

- Det gis ingen vurdering av boligens tilbehør, hvite- og brunevarer og annet inventar. Dette gjelder også integrert tilbehør.

- Inspisering av yttertak er basert på det som er synlig, normalt på innsiden fra loftet og utvendig fra stige/bakkenivå. Befaring av tak må være sikkerhetsmessig forsvarlig for å kunne gjennomføres.

- Stikkprøvetakninger er utvalgt tilfeldig og kan innebære kontroll under overflaten med spiss redskap eller lignende.

Tilstandsrapportens avgrensninger

UTTRYKK OG DEFINISJONER

- Tilstand: Byggverkets eller bygningsdelens tekniske, funksjonelle eller estetiske status på et gitt tidspunkt.
- Symptom: Observerbart forhold som gir indikasjon på hvilken tilstand et byggverk eller en bygningsdel befinner seg i. Benyttes ved beskrivelse av avvik.
- Skadegjørere: Zoologiske eller biologiske skadegjørere, i hovedsak råte, sopp og skadedyr.
- Fuktsøk: Overflatesøk med egnet søkeutstyr (fuktindikator) eller visuelle observasjoner.
- Fuktmåling: Måling av fuktinnhold i materiale eller i bakenforliggende konstruksjon ved bruk av egnet måleutstyr (blant annet hammerelektrode og pigger).
- Utvidet fuktsøk (hulltaking): Boring av hull for inspeksjon og fuktmåling i risikoutsatte konstruksjoner, primært i tilstøtende vegger til bad, utforede kjellervegger og eventuelt i oppforede kjellergulv.
- Normal slitasje: Forventet nedsliting av materiale i overflaten som er basert på enkle visuelle observasjoner. Kan vurderes sammen med bygningsdelens alder.
- Forventet gjenværende brukstid: Anslått tid et byggverk eller en del av et byggverk fortsatt vil være tjenlig for sitt formål (NS3600, Termer og definisjoner punkt 3.9)

AREALBEREGNING FOR BOENHETER

- Areal fastsettes etter Forskrift til avhendingsloven og Norsk Standard 3940 Areal- og volum-beregninger av bygninger fra 2023.
- Areal oppgis i hele kvadratmeter i rapporten, og gjelder for det tidspunkt oppmålingen fant sted.
- Bruksareal (BRA) er det måleverdige arealet som er innenfor omsluttete vegger målt i gulvhøyde (bruttoareal minus arealet som opptas av yttervegger). I tillegg til gulvhøyde gjelder regler om fri bredde for at arealet skal være måleverdig, med betydning for BRA av for eksempel loft med skråtak. BRA består av internt bruksareal (BRA-i), eksternt bruksareal (BRA-e) og innglasset balkong mv (BRA-b). Terrasse- og balkongareal (TBA) opplyses der tilstandsrapporten skal benyttes i boligomsetningen og der det er aktuelt. I tillegg kan gulvareal (GUA) og areal med lav takhøyde (ALH) opplyses sammen med BRA der det er aktuelt og en del av oppdraget. Rom skal ha atkomst og gangbart gulv for å kunne regnes som BRA/måleverdig areal.
- Arealet måles og oppgis dersom arealet oppfyller krav til måleverdighet, slik som at arealet må ha minst en bredde på 0,6m og minst en høyde på 1,9 m osv. Et rom kan være i strid med teknisk forskrift og mangle godkjenning hos kommunen for den aktuelle bruken, uten at dette får betydning for om arealet måles og oppgis i tilstandsrapporten. Når arealet måles tas det ikke hensyn til om arealet er lovlig oppført eller om bruken er lovlig, bruksendringer, lysforhold eller andre sikkerhetsmangler.
- Eiendommens markedsverdi kan ikke baseres på en rent matematisk beregning i forhold til antall kvadratmeter opplyst i rapporten. Opplysninger om areal kan altså ikke alene benyttes for beregning av eiendommens verdi.

• Rom som ligger utenfor boenheten, men som eier har påvist og/eller opplyst at tilhører boenheten, er oppmålt og inkludert i BRA-e. Det er ikke fremvist dokumentasjon på at rommet tilhører boenheten, med mindre dette er angitt særskilt. Rom utenfor boenheten kan omdisponeres av borettslaget/sameiet og dette kan påvirke boligens BRA. Vær oppmerksom på at NS 3940:2023 og eierseksjonsloven har ulik definisjon av fellesareal. Ved arealmåling gjelder NS 3940:2023 som definerer fellesareal slik: "Delen av bygning som brukes av to eller flere bruksenheter eller til bygningens forvaltning, drift eller vedlikehold.

• I en overgangsperiode skal rapporter som benyttes i boligomsetningen eller dersom det er en del av oppdraget også opplyse om fordelingen mellom P-ROM og S-ROM med utgangspunkt i definisjonene som fremkommer av veiledningen til Norsk Standard 3940 Areal- og volum-beregninger av bygninger fra 2012. Fordelingen mellom P-ROM og S-ROM er basert på veiledningen og bygningssakkyndiges eget skjønn. P-ROM er måleverdige rom som benyttes til kort eller langt opphold. S-ROM er måleverdige rom som benyttes til lagring, og tekniske rom. Bruken av et rom på befaringstidspunktet har betydning for om rommet defineres som P-ROM eller S-ROM. Dette betyr at rommet både kan være i strid med teknisk forskrift og mangle godkjenning i kommunen for den aktuelle bruken, uten at dette vil få betydning for valg av arealkategori.

• Se øvrig informasjon om areal i rapporten, Norsk Standard 3940 (2012 og 2023) og veiledningen til disse.

PERSONVERN

Norsk takst, bygningssakkyndig og takstforetaket behandler personopplysninger som bygningssakkyndig trenger for å kunne utarbeide rapporten. Personvernerklæring med informasjon om bruk av personopplysninger og dine rettigheter finner du her [Personvernerklæring - iVerdi](#)

DELING AV PERSONOPPLYSNINGER FOR TRYGGERE BOLIGHANDEL OG MULIG RESERVASJON

Norsk takst og deres samarbeidspartnere benytter personopplysninger fra rapporten for analyse- og statistikkformål, samt utvikling og drift av produkter og tjenester for takstbransjen og andre aktører i bolig-omsetningen. Les mer om dette og hvordan du kan reservere deg på <https://www.norsktakst.no/norsk/om-norsk-takst/personvernerklæring/reservasjon/>

Vendu lager en boliganalyse basert på opplysninger fra rapporten. Les mer om dette og hvordan du kan reservere deg her: <https://samtykke.vendu.no/WO1488>

KLAGEORDNING FOR FORBRUKERE

Er du som forbruker misfornøyd med bygningssakkyndiges arbeid eller opptreden ved taksering av bolig eller fritidshus, se www.takstklagenemd.no for mer informasjon

EGENERKLÆRINGSSKJEMA

Til orientering vil dette skjema være en del av salgsoppgaven

Meglerfirma	Sparebankenes Eiendoms megler AS	Oppdragsnr.	
Adresse	Kvillerveien 86		
Postnr.	1878	Sted	Hægerland
Er det dødsbo?	<input checked="" type="checkbox"/> Nei <input type="checkbox"/> Ja		
Salg ved fullmakt?	<input checked="" type="checkbox"/> Nei <input type="checkbox"/> Ja		
Har du kjennskap til eiendommen?	<input type="checkbox"/> Nei <input checked="" type="checkbox"/> Ja		
Dersom eiendommen selges ved fullmakt, navn på fullmektig			
Når kjøpte du boligen?	1994	Hvor lenge har du bodd i boligen?	___ År ___ Mnd
Har du bodd boligen siste 12 mnd?	<input checked="" type="checkbox"/> Nei <input type="checkbox"/> Ja		
I hvilket forsikringselskap har du tegnet villa/husforsikring?		Polise/avtalenr.	
Selger 1 Fornavn	PEFO EIENDOM A/S	Etternavn	
Selger 2 Fornavn		Etternavn	

SPØRSMÅL FOR ALLE TYPER EIENDOMMER (spørsmål som besvares med «Ja», skal beskrives nærmere i «Beskrivelse»)

- Kjenner du til om det er/har vært feil tilknyttet våtrommene, f.eks. sprekker, lekkasje, råte, lukt ellersoppkader?
 Nei Ja Beskrivelse: DØR LIST TIL SOVE ROM
- Kjenner du til om det er utført arbeid på bad/våtrom? Hvis nei, gå til punkt 3.
 Nei Ja Beskrivelse: REHABILITERT
- 2.1 Redegjør for årstallet og hva som ble gjort:
Beskrivelse: FORSKJELLIGE ÅRS TALL (TAKST RAPORT)
- 2.2 Ble tettesjikt/membran/sluk oppgradert/fornytt?
 Nei Ja Beskrivelse: SMØRE MEMBRAN
- 2.3 Hvem er arbeidet utført av? Eventuelt firmanavn og navn på håndverker opplyses.
Beskrivelse: SELVGSORT PER ÅGE
- 2.4 Er arbeidet, eller deler av arbeidet, utført av ufaglært eller ved egeninnsats/dugnad?
 Nei Ja Beskrivelse: SELVGSORT
- 2.5 Er forholdet byggemeldt? Nei Ja
3. Kjenner du til om det er/har vært tilbakeslag av avløpsvann i sluk eller lignende?
 Nei Ja Beskrivelse:
4. Kjenner du til om det er feil ved/utført arbeid/eller vært kontroll på vann/avløp? Hvis nei, gå videre til punkt 5.
 Nei Ja Beskrivelse:

Initialer selger:

Initialer kjøper (ved oppgjørsoppgjør):

1

- 4.1 Er arbeidet utført av ufaglært eller ved egeninnsats/dugnad?
 Nei Ja Beskrivelse
- 4.2 Hvem er arbeidet utført av? Eventuelt firmanavn og navn på håndverker opplyses.
 Beskrivelse
5. Kjenner du til om det er/har vært problemer med drenering, fuktinnslag, øvrig fukt eller fuktmerker i underetasjen/kjellere?
 Nei Ja Beskrivelse
6. Kjenner du til om det er/har vært problemer med ildsted/skorstein/pipe, f.eks. dårlig trekk, sprekker, pålegg, fyringsforbud eller lignende?
 Nei Ja Beskrivelse
7. Kjenner du til om det er/har vært f.eks. sprekker i mur, skjeve gulv eller lignende?
 Nei Ja Beskrivelse
8. Kjenner du til om det er/har vært sopp/råteskader/insekter eller skadedyr i boligen som: rotter, mus, maur eller lignende?
 Nei Ja Beskrivelse
9. Kjenner du til om det er/har vært skjeggkre i boligen?
 Nei Ja
10. Kjenner du til om det er/har vært utettheter i terrasse/garasje/tak/fasade?
 Nei Ja Beskrivelse
- 10.1 Har det vært utført arbeid på takteking/takrenner/beslag? Hvis ja; beskriv hvilke tiltak som er utført.
 Nei Ja Beskrivelse
- 10.2 Hvem er arbeidet utført av? Eventuelt firmanavn og navn på håndverker opplyses.
 Beskrivelse
11. Kjenner du til om det er/har vært utført arbeider på el-anlegget eller andre installasjoner (f.eks. oljetank, sentralfyr, ventilasjon)? Hvis nei, gå videre til punkt 12.
 Nei Ja Beskrivelse
- 11.1 Hvem er arbeidet utført av? Eventuelt firmanavn og navn på håndverker opplyses.
 Beskrivelse
- 11.2 Foreligger det samsvarserklæring (i henhold til forskrift om elektriske lavspenningsanlegg)?
 Nei Ja Beskrivelse
12. Kjenner du til om det er utført kontroll av el-anlegget og/eller andre installasjoner (f.eks. oljetank, sentralfyr, ventilasjon, varmepumpe)?
 Nei Ja Beskrivelse
13. Kjenner du til om ufaglærte har utført arbeider som normalt bør utføres av faglærte personer, utover det som er nevnt tidligere (f.eks. på drenering, murerarbeid, tømmerarbeid etc)?
 Nei Ja Beskrivelse
14. Har du ladeanlegg/ladeboks for elbil i dag?
 Nei Ja Kommentar
15. Kjenner du til forslag eller vedtatte reguleringsplaner, andre planer, nabovarsel eller offentlige vedtak som kan medføre endringer i bruken av eiendommen eller av eiendommens omgivelser?
 Nei Ja Beskrivelse

Initialer selger:

Initialer kjøper (ved oppgjørsoppdrag):

2

16. Kjenner du til om det foreligger påbud/heftelser/krav/manglende tillatelser vedrørende eiendommen?
 Nei Ja Beskrivelse
17. Er det nedgravd oljetank på eiendommen?
 Nei Ja Beskrivelse
- 17.1 Hvis ja, har kommunen gitt dispensasjon til at den nedgravde oljetanken kan bli liggende, for eksempel ved at den nedgravde oljetanken tømmes, saneres eller fylles igjen med masser?
 Nei Ja Kommentar
18. Selges eiendommen med utleiedel, leilighet eller hybel e.l.? Hvis nei, gå videre til punkt 18.2.
 Nei Ja Beskrivelse
- 18.1 Hvis ja, er ovenfor nevnte godkjent for utleie hos bygningsmyndighetene?
 Nei Ja Beskrivelse
- 18.2 Er det foretatt radonmåling? Hvis ja, hva er radonverdien?
 Nei Ja Beskrivelse Siste målte radonverdi
19. Kjenner du til om det er innredet/bruksendret/bygget ut kjeller eller loft eller andre deler av boligen? Hvis nei, gå videre til punkt 20.
 Nei Ja Beskrivelse
- 19.1 Er innredningen/utbyggingen godkjent hos bygningsmyndighetene?
 Nei Ja Beskrivelse
20. Kjenner du til manglende brukstillatelse eller ferdiggattest?
 Nei Ja Beskrivelse
21. Kjenner du til om det foreligger skaderapporter/tilstandsvurderinger eller utførte målinger?
 Nei Ja Beskrivelse
22. Er det andre forhold av betydning ved eiendommen som kan være relevant for kjøper å vite om (f.eks. rasfare, tinglyste forhold eller private avtaler)? Hvis ja, redegjør:
 Nei Ja Beskrivelse

SPØRSMÅL FOR BOLIG I SAMEIE/BORETTSLAG/BOLIGAKSJESELSKAP:

23. Kjenner du til om sameiet/laget/selskapet er involvert i tvister av noe slag?
 Nei Ja Beskrivelse
24. Kjenner du til vedtak/forslag til vedtak om forhold vedr. eiendommen som kan medføre økte felleskostnader/økt fellesgjeld?
 Nei Ja Beskrivelse
25. Kjenner du til om det er/har vært sopp/råteskader/insekter/skadedyr i sameiet/laget/selskapet (fellesareal eller i andre boliger) som: rotter, mus, maur eller lignende?
 Nei Ja Beskrivelse
26. Kjenner du til om det er/har vært skjeggkre i sameiet/laget/selskapet (fellesareal eller i andre boliger)?
 Nei Ja Beskrivelse

TILLEGGSKOMMENTAR (Er det behov for plass til flere kommentarer, skal disse skrives på eget ark)

Jeg bekrefter at opplysningene er gitt etter beste skjønn. Jeg er kjent med at dersom jeg har gitt ufullstendige, uriktige eller misvisende opplysninger om eiendommen, vil selskapet kunne søke hel eller delvis regress for sine utbetalinger eller redusere sitt ansvar helt eller delvis, jfr. vilkår for boligselgerforsikring punkt 7.1 og forsikringsavtaleloven kapittel 4. Jeg er orientert om mitt mulige ansvar som selger etter avhendingsloven, eventuelt etter kjøpsloven (aksjeboliger), og om forsikringsgiver sitt boligselgerforsikringstilbud. Jeg er klar over at avtale om forsikring er bindende. Jeg er også klar over at premietilbudet først kan påberopes når boligen er solgt (budaksept). Premietilbudet som er gitt av megler er bindende for forsikringsgiver i 5 – seks – måneder fra oppdragsinngåelse med megler. Etter dette vil premien og forsikringsvilkårene kunne justeres. Når premietilbudet ikke lenger er bindende for forsikringselskapet må egenerklæringskjemaet signeres på nytt og eventuelle endringer påføres. Det vil da være forsikringspremien og forsikringsvilkårene på ny signeringsdato som legges til grunn.

Initialer selger:

Initialer kjøper (ved oppgjørsopdrag):

3

Det kan ikke tegnes boligselgerforsikring ved salg av boligeiendom i følgende tilfeller:

- mellom ektefeller eller slektninger i rett oppstigende eller nedstigende linje, søsken, eller
- mellom personer som bor eller har bodd på boligeiendommen og/eller
- når salget skjer som ledd i sikredes næringsvirksomhet/er en næringsseiendom
- etter at boligeiendommen er lagt ut for salg
- ved salg av helårs- og fritidsbolig må det foreligge en tilstandsrapport som er i henhold til Forskrift til avhendingslova (tryggere bolighandel)

Forsikringselskapet kan ved skriftlig samtykke akseptere tegning av forsikring også i ovennevnte tilfeller.

Dersom selskapet ikke har gitt skriftlig samtykke, kan erstatningen bortfalle.

Ved oppgjørsoppdrag trer forsikringen i kraft når kontrakten er signert av begge parter, begrenset til siste 12 måneder før overtakelse.

For øvrig oppfordrer selger potensielle kjøpere til å undersøke eiendommen grundig, jfr. avhendingslovens § 3-10 og kjøpslovens § 20 (aksjeboliger).

- Jeg ønsker å tegne boligselgerforsikring, og bekrefter å ha mottatt og lest forsikringsvilkårene og informasjonsbrosjyre til selger i forbindelse med tegning av boligselgerforsikring. Forsikringen trer i kraft på det tidspunkt det foreligger en budaksept mellom partene, begrenset til tolv måneder før overtakelse. Ved oppgjørsoppdrag trer forsikringen i kraft når kontrakten er signert av begge parter, begrenset til siste 12 måneder før overtakelse. Jeg bekrefter med dette at eiendommen ikke er en næringsseiendom, at den ikke selges som ledd i næringsvirksomhet eller mellom ektefeller eller slektninger i rett oppstigende eller nedstigende linje, søsken, eller mellom personer som bor eller har bodd på boligeiendommen.

Gyldig forsikring forutsetter at det for helårs- og fritidsbolig foreligger tilstandsrapport som er i henhold til Forskrift til avhendingslova (tryggere bolighandel). Forsikringen er ugyldig dersom den tegnes i strid med forsikringsvilkårene. Jeg er innforstått med at eiendomsmegleren ikke har fullmakt til å gjøre unntak fra ovennevnte begrensninger. Jeg er oppmerksom på at 8% av total forsikringskostnader honorar til Söderberg & Partners.

- Jeg ønsker ikke å tegne boligselgerforsikring, men megler har tilbudt meg å tegne slik forsikring.
- Jeg kan ikke tegne boligselgerforsikring ihht. vilkår.

Dato	25-06-24	Sted	MYSEN
------	----------	------	-------

Signatur selger 1:



Signatur selger 2:

Initialer selger:

Initialer kjøper (ved oppgjørsoppdrag):

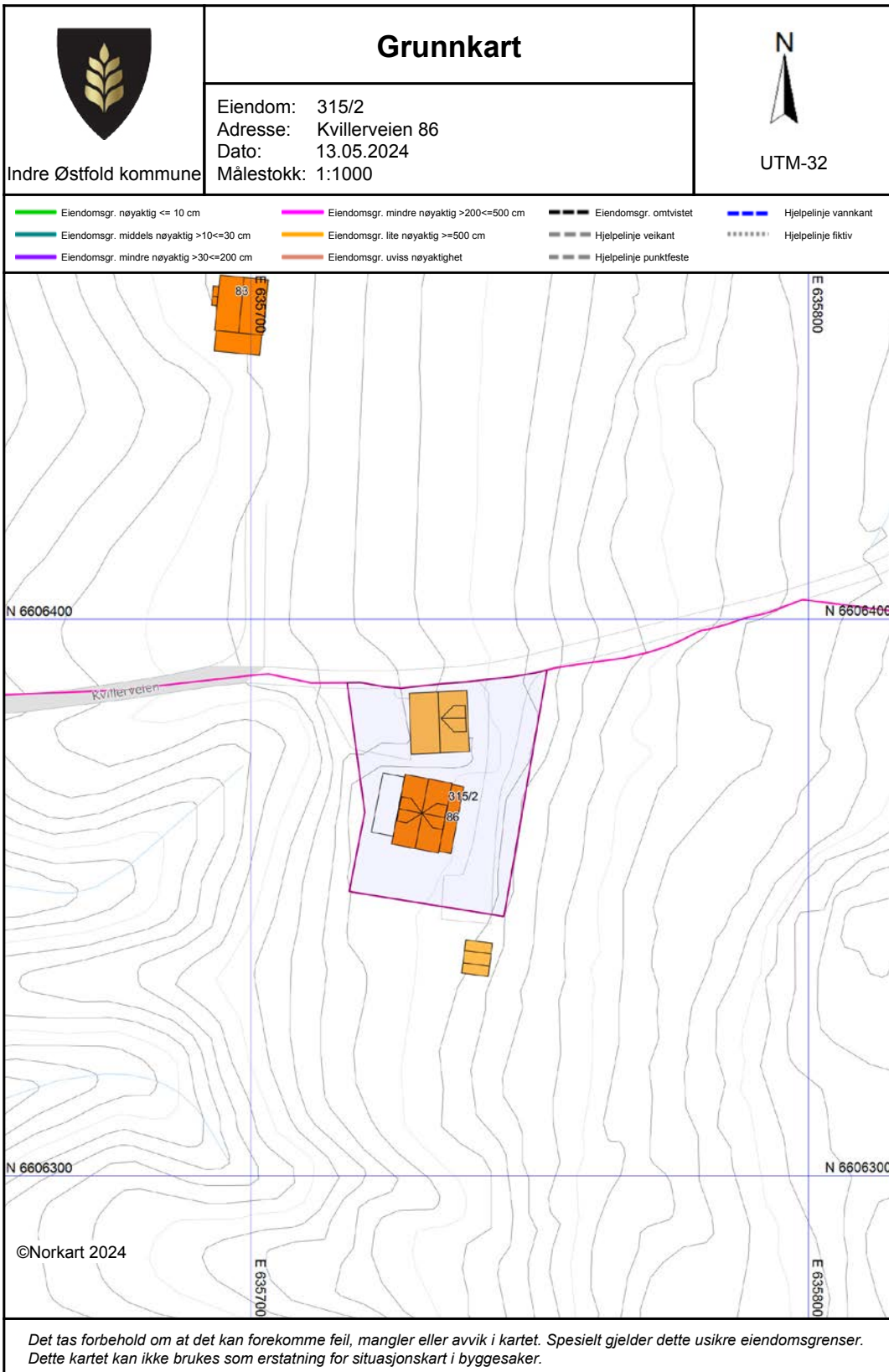



Indre Østfold kommune

Postboks 34
1861 Trøgstad
Telefon: 69 68 10 00

MEGLEROPPLYSNINGER

1000 Midlertidig brukstillatelse og ferdigattest

	Ja	Nei
Om det er utstedt ferdigattest for bygningen(-e):	<input type="checkbox"/>	<input checked="" type="checkbox"/>
Om det er utstedt midlertidig brukstillatelse:	<input type="checkbox"/>	<input checked="" type="checkbox"/>
Om bygningene er byggeanmeldt:	<input type="checkbox"/>	<input type="checkbox"/>

Merknad: Det finnes ikke ferdigattest eller midlertidig brukstillatelse for opprinnelig bolig i kommunens arkiver. Dette vil ikke få noen praktisk betydning for ny eier. Det finnes ingen bygningstegninger for byggene i kommunens arkiver.

Garasje/uthus nord på eiendommen er oppført en gang i perioden 2003 - 2010, jf. gamle flyfoto. Vi finner ikke i kommunens arkiver at dette bygget er søkt oppført.

1350 Gjeldende arealplan med bestemmelser

Planopplysninger:	Navn:	Formål:	Vedtaksdato:
Reguleringsplan			
Bebyggelsesplan			
Kommunedelplan			
Kommuneplan	Kommuneplanens arealdel PlanID 3014202101.	Spredt boligbebyggelse.	Periode: 2024 - 2035
Uregulert	<input checked="" type="checkbox"/>		
Reguleringsbestemmelser	<input type="checkbox"/>		

Mulig inngrep på Reguleringsplan:

Mulig inngrep på Kommuneplan:

Se § 5.11.2 i kommuneplanen for bestemmelser og retningslinjer for boliger i LNF-områder der spredt boligbebyggelse er tillatt. Se også kapittel 4, om generelle bestemmelser vedrørende plankrav i § 4.1, og i § 4.2 om unntak fra plankrav. Se i tillegg på øvrige aktuelle bestemmelser og retningslinjer.

Reguleringsplaner under arbeid: Ja: Nei:

Kommentar:

Dette skjemaet omfatter ikke opplysninger i forbindelse med byggesaksbehandling, dispensasjoner, erklæringer, klausuler o.l. i tilknytning til byggesaksbehandling eller heftelser som er tinglyst på eiendommen. Gjeldende planer/vedtak er ikke nødvendigvis bindende for kommunens fremtidige planer/vedtak.

Dato: 22.05.2024
Indre Østfold kommune
Øyvind Larsen

Nabolagsprofil

Kvillerveien 86

Offentlig transport

🚗 Homstvedt gård Linje 412, 464	13 min 🚶 1 km
🚉 Mysen stasjon Linje R22	11 min 🚶 6.4 km
✈️ Oslo Gardermoen	1 t 24 min 🚶

Skoler

Hærland skole (1-7 kl.) 96 elever, 7 klasser	8 min 🚶 4.8 km
Havnås oppvekstsenter (1-7 kl.) 55 elever, 4 klasser	8 min 🚶 6.6 km
Mysen skole (1-7 kl.) 481 elever, 21 klasser	11 min 🚶 6.1 km
Mysen ungdomsskole (8-10 kl.) 421 elever, 17 klasser	10 min 🚶 6.1 km
Mysen videregående skole 800 elever, 50 klasser	11 min 🚶 8.3 km
Askim videregående skole 850 elever, 47 klasser	17 min 🚶 17.8 km

Aldersfordeling barn (0-18 år)



■ 29% i barnehagealder
■ 43% 6-12 år
■ 19% 13-15 år
■ 10% 16-18 år

Aldersfordeling

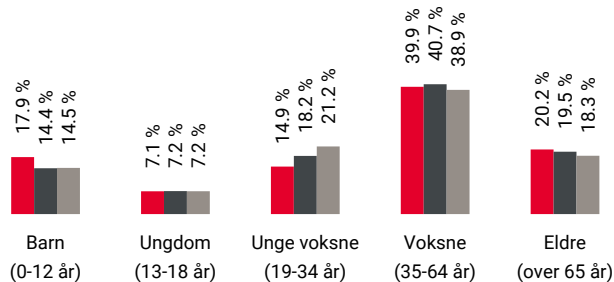

Område	Personer	Husholdninger
■ Grunnkrets: Homstvedt	168	76
■ Kommune: Indre Østfold	45 608	20 808
■ Norge	5 425 412	2 654 586

Barnehager

Susebakke barnehage (0-5 år) 91 barn	7 min 🚶 4.4 km
Symra barnehage (0-5 år) 53 barn	9 min 🚶 5.5 km
Linnéa Natur- og gårdsbarnehage (0-5 ... 53 barn	9 min 🚶 6 km

Dagligvare

Rema 1000 Mysen	9 min 🚶
Coop Extra Mysen Post i butikk	9 min 🚶 5.9 km

Sport

⚽ Hærland skole Aktivitetshall, ballspill	9 min 🚶 5.2 km
⚽ Mysenhallen Aktivitetshall	9 min 🚶 5.9 km
🏊 Family Sports Club Mysen	9 min 🚶
🏊 Mudo Mysen	11 min 🚶

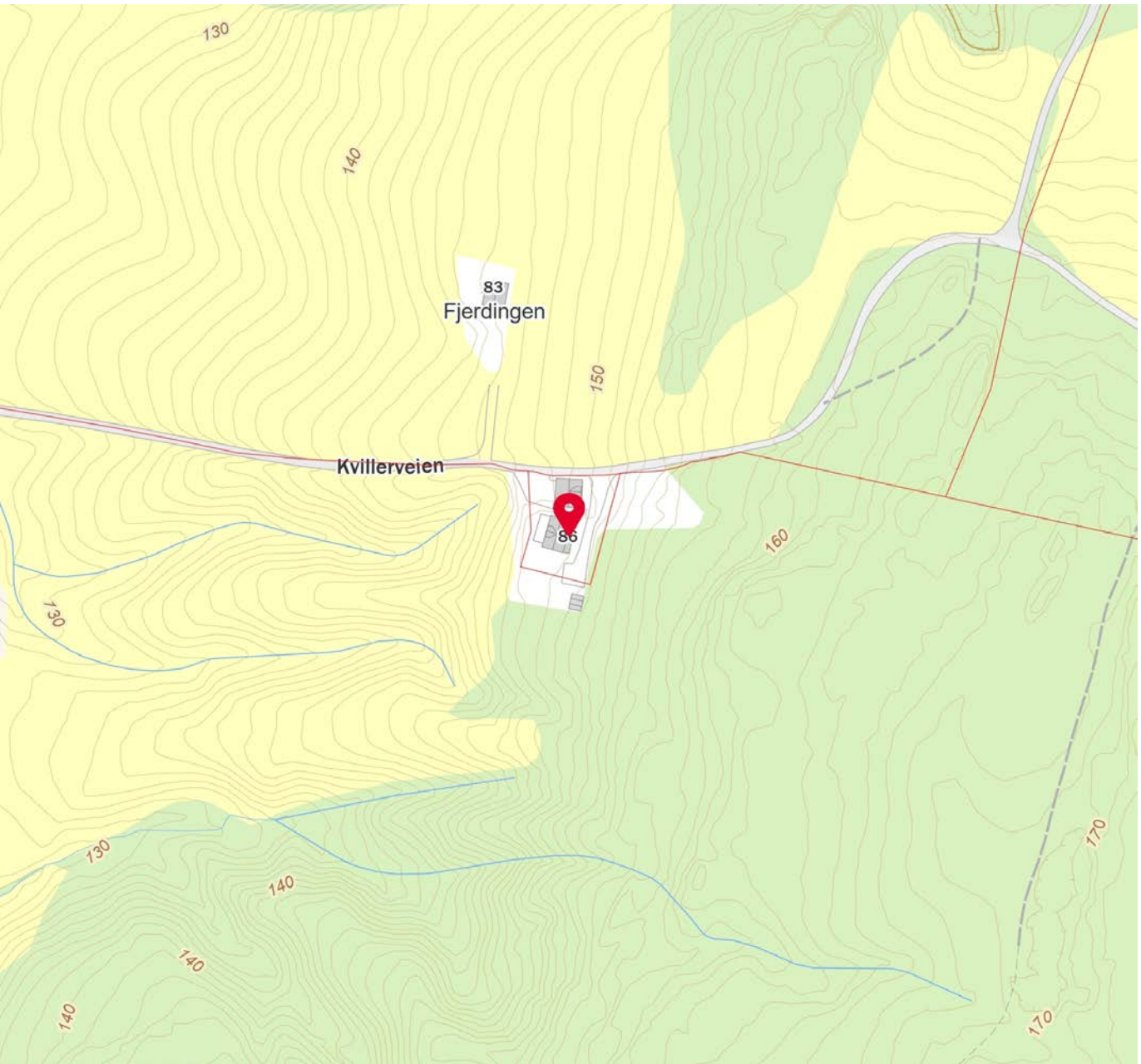

Innholdet i nabolagsprofilen er hentet fra ulike datakilder, og feil eller mangler kan forekomme. Vurderinger og sitater er innhentet på web og gir uttrykk for hvordan naboene vurderer nabolaget. FINN.no AS kan ikke holdes ansvarlig for feil/mangler i profilen. Copyright © Finn.no AS 2024



OVERSIKT OVER LØSØRE OG TILBEHØR TIL EIENDOMMEN

Oversikten er utarbeidet av Norges Eiendomsmeglerforbund, Eiendom Norge og Advokatforeningens Eiendomsmeglingsgruppe, og er gjeldende fra 1. januar 2020.

Generelt

Lov om avhending av fast eiendom (avhendingslova/avhl.) av 3. juli 1992 regulerer kjøper og selgers rettigheter og plikter ved overdragelse av fast eiendom og andeler i borettslag.

I henhold til avhl. § 3-4 skal eiendommen, når annet ikke er avtalt, overdras med innredninger og utstyr som etter lov, forskrift eller annet offentlig vedtak skal følge med. Det samme gjelder varig innredning og utstyr som enten er fastmontert eller er særskilt tilpasset bygningen, jf. avhl. § 3-5. Loven inneholder ingen detaljert oversikt over hva som omfattes av «innredning og utstyr», og over hva som skal regnes som «fastmontert eller særskilt tilpasset».

Partene kan fritt avtale hva som skal følge med eiendommen ved salg. Bransjens liste over løsøre og tilbehør som skal følge med eiendommen, er en del av avtalen mellom kjøper og selger dersom ikke annet er opplyst i salgsoppgaven, kjøper har tatt forbehold i bud eller avtale på annen måte er inngått. Der intet annet er avtalt, vil løsøre og tilbehør medfølge slik dette fremkommer av avhl. § 3-4 og § 3-5 og denne oversikt.

Produkter og installasjoner som medfølger overdras uten noen form for garantier, utover eventuell gjenværende leverandørgaranti.

Dersom det er noe i nedenstående liste som ikke finnes på eiendommen, vil det heller ikke medfølge.

1. HVITEVARER medfølger der dette er spesielt angitt i salgsoppgaven.
2. HELDEKKENDE TEPPER følger med uansett festemåte.
3. VARMEKILDER, slik som ovner, kaminer, peiser, varmpumper og panelovner, følger med uansett festemåte. Frittstående biopeiser/varmeovner og terrassevarmere medfølger ikke. Det følger ikke med varmekilder i rom som ikke har vegg- eller fastmonterte varmekilder på visning.
4. TV, RADIO OG MUSIKKANLEGG. TV-antennor og fellesanlegg for TV, herunder parabolantenne, og tunerer/dekoder/tv-boks medfølger der dette eies av selger. Veggmontert TV/flatskjerm med tilhørende festeordning samt musikkanlegg følger ikke med (se også punkt 12).
5. BADEROMSINNREDNING/UTSTYR. Badekar, dusjkabinett, dusjvegger, alle fastmonterte speil og hyller, fastmonterte glass- og håndkleholdere, herunder håndklevarmere samt baderomsinnredning, medfølger.
6. GARDEROBESKAP medfølger, selv om disse er løse. Fastmonterte garderobehyller og knagger medfølger. Innredning i garderobeskap, for eksempel løse eller fastmonterte trådkurver, hyller, stenger og lignende, medfølger.

7. KJØKKENINNREDNING medfølger, herunder også åpne, fastmonterte hyller og løs eller fastmontert kjøkkenøy.

8. MARKISER, PERSIENNER og annen type innvendig og utvendig solskjerming, gardinoppheng, lamellgardiner og liftgardiner medfølger.

9. AVTREKKSIVIFTER av alle slag, samt fastmonterte aircondition/ventilasjonsanlegg, medfølger.

10. SENTRALSTØVSUGER medfølger med komplett anlegg, herunder slange, munnstykke mm.

11. LYSKILDER. Kupler, lysstoffarmatur, fastmonterte "spotlights", oppheng og skinner med spotlights samt utelys og hagebelysning medfølger. Veggglamper, krokhengte lamper, lysekroner, prismelamper og lignende som er koblet til sukkerbit eller stikkontakt følger likevel ikke med.

12. INSTALLERTE SMARTHUSLØSNINGER med sentral som styrer lys, varme, lyd o.l., samt tilhørende trådløse enheter som brytere, sensorer, kameraer, integrerte høyttalere el. medfølger. Enkle lysstyringssystem f.eks. med en sentral som kun styrer lyspærer eller smartpærer montert i sokkel medfølger likevel ikke.

13. UTVENDIGE SØPPELKASSER og eventuelt holder/hus til disse medfølger.

14. POSTKASSE medfølger.

15. UTENDØRS INNRETNINGER slik som flaggstang, fastmontert tørkestativ, samt andre faste utearrangementer som f.eks. badestamp, boblekar/jacuzzi og liknende utendørs kar, lekestue, lekestativ, utepeis, fastmontert trommel til vannslange, medfølger. Guidekabel/avgrenskingskabel til robotgressklipper medfølger, men robotgressklipper og ladestasjon for denne medfølger ikke.

16. FASTMONTERT VEGGLADER/LADESTASJON TIL EL-BIL medfølger uavhengig av hvor laderen er montert.

17. SOLCELLEANLEGG med tilhørende teknisk infrastruktur medfølger.

18. GASSBEHOLDER til gasskomfyr og gasspeis medfølger.

19. BRANNSTIGE, BRANNTAU, feiestige og lignende medfølger der dette er påbudt. Løse stiger medfølger ikke.

20. BRANNSLUKNINGSAPPARAT, BRANNSLANGE og RØYKVARSLER medfølger der dette er påbudt. Det er eier og brukers plikt til å se til at utstyret forefinnes på enhver eiendom. Hvis annet ikke er uttrykkelig avtalt, skal dette derfor alltid følge med ved salg av eiendom.

21. SAMTLIGE NØKLER til eiendommen som selger er i besittelse av skal overleveres kjøper på overtakelsen, herunder nøkler til eventuelle boder, uthus, garasjeportåpner e.l. Låses boder, uthus e.l. med hengelås, skal lås og nøkler til disse medfølge.

22. GARASJEHYLLER, bodhyller, lagringshyller og oppheng til bildekk medfølger såfremt de er fastmontert.

Planter, busker og trær som er plantet på tomten, eller fastmonterte kasser og lignende er en del av eiendommen og medfølger i handelen.

HELP Boligkjøperforsikring

Boligkjøperforsikring

- Advokathjelp ved boligkjøpet og i 5 år fremover.
- Er kjøpers motvekt til selgers boligselgerforsikring.
- Gir deg advokathjelp hele veien til rettskraftig dom, om nødvendig.

Boligkjøperforsikring **PLUSS**

- Advokathjelp ved boligkjøpet og i 5 år fremover.
- Er kjøpers motvekt til selgers boligselgerforsikring.
- Gir deg advokathjelp hele veien til rettskraftig dom, om nødvendig.
- Advokathjelp i de viktigste rettsområdene i privatlivet.

PLUSS gir boligeiere sterkt rabattert advokathjelp. Be om råd eller hjelp i retten når du trenger det fra Norges viktigste advokatmiljø for privatpersoner.

PLUSS kan bare tegnes samtidig med boligkjøperforsikringen, og koster kun kr 2 800 i tillegg. **PLUSS** fornyes årlig - om du ønsker det.

Borettslag/aksjeleilighet: Kr 7 200

Selveierleilighet/rekkehus: Kr 10 400

Ene-/tomannsbolig, tomt: Kr 15 100

Rettsområder du får hjelp med

Samboeravtale, ektepakt og arv

Forbrukerkjøp og håndverkertjenester

Utleie og naboforhold

Tomtefeste, veirett og andre servitutter

Plan- og bygningsrett

Skatt ved oppussing, utleie og eiendomssalg

Tilgang til digitale juridiske avtaler via Min side

“Vi unner ingen å stå alene”

Rettt skal være rett. For alle.



Fra å vurdere om vi hadde råd til advokat, kunne vi vurdere om vi hadde råd til ny sofa.

Boligkjøperforsikring tegnes hos eiendomsmegler senest ved kontraktsignering og gir rett til advokathjelp inntil 5 år etter overtakelse. Forsikringen betales som del av oppgjøret ved boligkjøpet. **PLUSS**-dekningen fornyes årlig ved faktura fra HELP.

Egenandel kr 4 000 påløper ved takst, tvist eller 10 timer advokatbistand, avhengig av hva som kommer først. Meglerforetaket mottar kr 4 200/4 600/5 000 i kostnadsgodtgjørelse, avhengig av boligtype, samt et tillegg på kr 1 000 ved salg av **PLUSS**.

Vi tar forbehold om pris- og vilkårsendringer. Hvis premien ikke er innbetalt ved overtakelse, vil avtalen bli kansellert. For fullstendig informasjon om dekning og vilkår, se help.no

Har du spørsmål? Kontakt HELP på help.no/minside, telefon 22 99 99 99 eller epost post@help.no

Rettt skal være rett. For alle.



Viktige endringer i avhendingsloven

Den 1. januar 2022 ble avhendingsloven endret på viktige punkter for både kjøper og selger. Samtidig fikk vi en ny forskrift som regulerer jobben en takstmann skal gjøre. Den nye forskriften stiller strengere krav til tilstandsrapportene som er en viktig del av kontrakten ved boligsalg. HELP, landets største advokatmiljø for boligkjøpere, har laget en kort innføring i de nye reglene.

Forbudt å selge bolig “som den er”

Du har kanskje hørt at de fleste brukte boliger har vært solgt «som de er»? Dette forbeholdet innebar at selger fraskrev seg ansvar for skjulte feil og mangler. Det var bare hvis selger hadde holdt tilbake eller gitt uriktig informasjon, eller hvis boligen var i vesentlig dårligere stand at kjøper kunne nå frem med et krav mot selger.

Fra 1. januar 2022 kan ikke selger lenger ta generelle forbehold av «som den er»-typen. Dette betyr at når vi da skal vurdere om en bolig har en mangel, må vi vurdere grundig hva som fremgår av kjøpsavtalen. Med kjøpsavtalen menes alle dokumenter og opplysninger som tilbys før kjøpet, også FINN-annonsen og alle vedleggene til salgsoppgaven. Hvis kjøpsavtalen ikke gir et klart svar (av typen “Det følger egen parkeringsplass med leiligheten” eller “Badet er renoverert av fagfolk”), må vi vurdere hva kjøper kan forvente basert på blant annet eiendommens synlige tilstand, alder, opplysningene som er gitt ved salget, feilenes art, karakter og omfang.

Egenandel

Avhendingsloven har også fått en ny bestemmelse om egenandel. Egenandelen slår først inn når det er påvist at eiendommen har en mangel. Når det er et avvik fra kontrakten som utgjør en mangel, skal oppgjøret reduseres med 10 000 kroner, uavhengig av om utbedringskostnadene er høye eller lave. Dette innebærer blant annet at kjøper ikke kan rette krav mot selger hvis det koster mindre enn 10 000 kroner å utbedre mangelen.

Selv om utbedringskostnadene er høye, kan det likevel tenkes at feil ved boligen ikke utgjør mangler etter loven. Dette avhenger av hva som er avtalt mellom partene, og hva kjøper kan forvente basert på de momentene vi har nevnt over.

Nytt om tilstandsrapporter

Tidligere ble det ikke stilt noen konkrete krav til hva en tilstandsrapport skulle inneholde og hvordan den skulle se ut. Dette hadde som konsekvens at tilstandsrapportene varierte i innhold og kvalitet. I den nye forskriften til avhendingsloven stilles det en rekke krav for at en tilstandsrapport skal regnes som godkjent.



Forts. Viktige endringer i avhendingsloven

Opplysningene i tilstandsrapporten skal gis på en forbrukervennlig måte, og det er beskrevet hva takstmannen skal vurdere og hvordan noen av undersøkelsene skal gjennomføres.

Vi har tro på at kjøpere nå vil få bedre informasjon i forkant av salget og dermed et bedre beslutningsgrunnlag.

Kjøpers undersøkelsesplikt lovfestes

Avhendingsloven har også fått en regel om undersøkelsesplikt for kjøper. Regelen tydeliggjør at kjøperen skal anses å kjenne til forhold som er tydelig beskrevet i tilstandsrapporten eller annen relevant salgsdokumentasjon. Det fremgår av loven at kjøperen ikke kan klage på avvik hvis disse er tydelig beskrevet i salgsdokumentasjonen, uavhengig av om kjøperen faktisk har satt seg inn i denne.

Det er derfor svært viktig at kjøper setter seg godt inn i alle dokumenter og opplysninger som tilbys i forkant av kjøpet. Hvis det er noe du ikke forstår, anbefaler vi at du stiller spørsmål til selger og/eller eiendomsmegler. Dersom det er gitt motstridende opplysninger i salgsdokumentene, må du undersøke hvilke av opplysningene som er korrekte, og eventuelt ta forbehold dersom motstriden ikke avklares. Du kan ikke velge å holde deg til den opplysningen du liker best.

Arealavvik

Avhendingsloven har også fått en ny bestemmelse om arealavvik innendørs. Helt kort betyr endringen at eiendommen har en mangel hvis opplysningene om størrelse i salgsdokumentene ikke er riktig. Det er en forutsetning at avviket utgjør mer enn 2 % og minst én kvadratmeter, og at selgeren ikke godtgjør at opplysningene ikke har hatt betydning for kjøperen.

Viktig for kjøper å være klar over

Advokatene i HELP er fornøyde med regelendringer som bidrar til at kjøper får bedre informasjon. Dette kan redusere antall konflikter i etterkant av boligkjøpet.

Selv om selgers ansvar nå har blitt utvidet, er det ikke slik at alle feil er mangler etter avhendingsloven. Det er påregnelig med noen feil ved boligen på grunn av alder, slitasje, osv., og det som er opplyst ved salget, er naturligvis ikke mangler. Jo eldre boligen er, desto vanligere er det å avdekke feil. Det er svært viktig å lese salgsoppgaven nøye. Hvis det er gitt konkrete risikoopplysninger om bestemte bygningsdeler, er det påregnelig å måtte utbedre disse og denne kostnaden må kjøper dekke selv.

Hvis du har boligkjøperforsikring hos HELP, vil våre advokater hjelpe deg med å vurdere om du kan rette et krav mot selger/selgers boligselgerforsikringsselskap. Dersom det er sannsynlig at du vil nå frem med et krav, forfølger vi saken for deg til den er løst.



Et hjem er mer verdt enn et hus, og et hus er mer enn bare vegger.

Det er et sted for å skape gode minner
preget av trivsel, omsorg og trygghet.

For oss som jobber med folks hjem hver
eneste dag, er det naturlig å engasjere oss
sammen med SOS-barnebyer for å gi flere
barn et trygt og godt hjem.

For hvert hjem vi formidler, gir vi derfor
100 kroner til SOS-barnebyers arbeid.

aktiv. +  **SOS
BARNEBYER**

Forbrukerinformasjon om budgivning

Sist oppdatert med virkning fra 1. januar 2014, i forbindelse med ikrafttredelse av endringer i eiendomsmeglingsforskriften.

Informasjonen er utarbeidet av Forbrukerombudet, Forbrukerrådet, Den Norske Advokatforening ved Eiendomsmeglingsgruppen, Eiendomsmeglerforetakenes Forening og Norges Eiendomsmeglerforbund, på grunnlag av blant annet forskrift om eiendomsmegling § 6-3 og § 6-4.

Nedenfor gis en oversikt over de retningslinjer som forbrukermyndighetene og organisasjonene anbefaler benyttet ved budgivning på eiendommen. Avslutningsvis gis også en kort oversikt over de viktigste rettsreglene tilknyttet budgivning.

Før det legges inn bud på eiendommen oppfordres budgiver til å sette seg inn i all relevant informasjon om eiendommen, herunder eventuell salgsoppgave og teknisk rapport med vedlegg.

Gjennomføring av budgivning

1. På forespørsel vil megler opplyse om aktuelle bud på eiendommen, herunder om relevante forbehold.
2. Alle bud skal inngis skriftlig til megler, som formidler disse videre til oppdragsgiver. Kravet til skriftlighet gjelder også budforhøyelser og motbud, aksept eller avslag fra selger. Før formidling av bud til oppdragsgiver skal megler innhente gyldig legitimasjon og signatur fra budgiver. Kravet til legitimasjon og signatur er oppfylt for budgivere som benytter e-signatur, eksempelvis BankID eller MinID. Med skriftlige bud menes også elektroniske meldinger som e-post og SMS når informasjonen i disse er tilgjengelig også for ettertiden.
3. Et bud bør inneholde eiendommens adresse (eventuelt gnr/bnr), kjøpesum, budgivers kontaktinformasjon, finansieringsplan, akseptfrist, overtakelsesdato og eventuelle forbehold som for eksempel usikker finansiering, salg av nåværende bolig ol. Normalt vil ikke et bud med forbehold bli akseptert før forbeholdet er avklart. Konferer gjerne med megler før bud avgis.
4. Megler skal legge til rette for en forsvarlig avvikling av budrunden. I forbrukerforhold (dvs. der oppdragsgiver er forbruker) skal megleren ikke formidle bud med kortere akseptfrist enn kl. 12.00 første virkedag etter siste annonserte visning. Etter denne fristen bør budgivere ikke sette en kortere akseptfrist enn at megler har mulighet til, så langt det er nødvendig, å orientere oppdragsgiver, budgivere og øvrige interessenter om bud og forbehold. Det bør ikke gis bud som diskriminerer eller utelukker andre budgivere. Dersom bud inngis med en frist som åpenbart er for kort til at megleren kan avvikle budrunden på en forsvarlig måte som sikrer oppdragsgiver og interessenter et tilstrekkelig grunnlag for sine handlingsvalg, vil megler fraråde budgiver å stille slik frist.
5. Megleren vil uoppfordret gi sin vurdering av det enkelte bud overfor oppdragsgiveren, når budet er gitt innenfor fristene i punkt 4.
6. Megleren skal så langt det er nødvendig og mulig holde budgiverne skriftlig orientert om nye og høyere bud og eventuelle forbehold. Megler skal så snart som mulig bekrefte skriftlig overfor budgivere at budene deres er mottatt.
7. Etter at handel har kommet i stand, eller dersom en budrunde avsluttes uten at handel er kommet i stand, kan en budgiver kreve kopi av budjournalen i anonymisert form.
8. Kopi av budjournal skal gis til kjøper og selger uten ugrunnet opphold etter at handel er kommet i stand. Dersom det er viktig for budgiver å bevare sin anonymitet, bør budet fremmes gjennom fullmektig.

Viktige avtalerettslige forhold

1. Det eksisterer ingen angrerett ved salg/kjøp av fast eiendom.
2. Når et bud er innsendt til megler og han har formidlet innholdet i budet til selger (slik at selger har fått kunnskap om budet), kan budet ikke kalles tilbake. Budet er da bindende for budgiver frem til akseptfristens utløp, med mindre budet før denne tid avslås av selger eller budgiver får melding om at eiendommen er solgt til en annen (man bør derfor ikke gi bud på flere eiendommer samtidig dersom man ikke ønsker å kjøpe flere enn en eiendom).
3. Selger står fritt til å forkaste eller akseptere ethvert bud, og er for eksempel ikke forpliktet til å akseptere høyeste bud.
4. Når en aksept av et bud har kommet frem til budgiver innen akseptfristens utløp er det inngått en bindende avtale.
5. Husk at også et eventuelt bud fra selger til kjøper (såkalte "motbud"), avtalerettslig er et bindende tilbud som medfører at det foreligger en avtale om salg av eiendommen dersom budet i rett tid aksepteres av kjøper.

For eiendommen:

Adresse: Kvillerveien 86
1852 MYSENMeglerforetak: Aktiv Eiendomsmegling
Saksbehandler: Tommy Skullerud

Oppdragsnummer: 1108240112

Telefon: 924 89 055
E-post: tommy.skullerud@aktiv.no

Undertegnede gir herved følgende bud på ovennevnte eiendom:

Kjøpesum: Kr. _____

Beløp med bokstaver: Kr. _____

+ omkostningert iht. opplysninger i salgsoppgaven

Dette budet er bindende for undertegnede frem til og med den: _____ Kl. _____

Dersom annet ikke er angitt gjelder budet til kl. 15.00 første virkedag etter siste annonserte visning. I forbrukerforhold vil bud med kortere akseptfrist enn til kl. 12.00 første virkedag etter siste annonserte visning ikke bli viderefordlet til selger.

Eventuelle forbehold: _____

Undertegnede er kjent med at selger står fritt til å godta eller forkaste ethvert bud. Likeledes er undertegnede klar over at budet er bindende for budgiver når det er kommet til selgers kunnskap. Handelen er juridisk bindende for begge parter dersom budet aksepteres innen akseptfristen. Undertegnede er kjent med at budjournalen vil bli forelagt kjøper og selger når handel er sluttet.

Ønsket overtakelsesdato: _____

Budet baseres på opplysninger og salgsvilkår som fremkommer av salgsoppgave datert: _____

Kjøpet vil bli finansiert slik:

08.11.2024

Låneinstitusjon: _____ Referanse og tlf nr.: _____

Lånt kapital: _____ Kr.: _____

Egenkapital: _____ Kr.: _____

Totalt: _____ Kr.: _____

Egenkapital består av: Salg av nåværende bolig eller fast eiendom Disponibelt kontantbeløp (bankinnskudd)Jeg gir bud som: Forbruker Ledd i næringsvirksomhet / juridisk person (selskap)Jeg samtykker til bruk av elektronisk kommunikasjon: Ja Nei

Navn: _____

Navn: _____

Fødselsnr. (11 siffer): _____

Fødselsnr. (11 siffer): _____

Adresse: _____

Adresse: _____

Postnr.: _____ Sted: _____

Postnr.: _____ Sted: _____

Tlf.: _____ E-post: _____

Tlf.: _____ E-post: _____

Dato.: _____ Sign: _____

Dato.: _____ Sign: _____

Kopi av legitimasjon

Kopi av legitimasjon

aktiv.
Tar deg videre