

aktiv.

Storveien 35A, 1816 SKIPTVET

Pen og velholdt endeleilighet på bakkeplan med bl.a. 2 soverom. Meget sentrumsnært.



Eiendomsmegler MNEF

Bente Børud

Mobil 993 89 932

E-post bente.borud@aktiv.no

Aktiv Eiendomsmegling Askim

Stasjonsmester Frost gate 18, 1802 Askim. TLF. 69 88 84 44

Nøkkelinformasjon

Prisant.:	Kr 2 800 000,-
Omkostn.:	Kr 71 350,-
Total ink omk.:	Kr 2 871 350,-
Felleskostn.:	Kr 1 500,-
Selger:	Unni Kvisler
Salgsobjekt:	Eierseksjon
Eierform:	Eierseksjon
Byggeår:	2017
BRA-i/BRA Total	78/78 kvm
Tomtstr.:	3456.4 m ²
Soverom:	2
Antall rom:	3
Gnr./bnr.	Gnr. 55, bnr. 10
Snr.	18
Oppdragsnr.:	1102250029

Velkommen til Storveien 35A!

Her har vi for salg en fin leiligheten med gang, kjøkken med åpen løsning mot stue, utgang til terrasse, 2 soverom, flislagbad/wc og bod.Utebod.

Eiendommen ligger i Skiptvet sentrum, med gangavstand til alle sentrale funksjoner. I Skiptvet sentrum finnes barneskole, ungdomsskole, barnehage, SFO, matbutikker, bibliotek, bensinstasjon, idrettshall og flott treningssenter m. m. Fra boligen er det også kort vei til lysløype og friluftsområder. Fra Skiptvet går det busser til Sarpsborg og til Spydeberg/Askim.

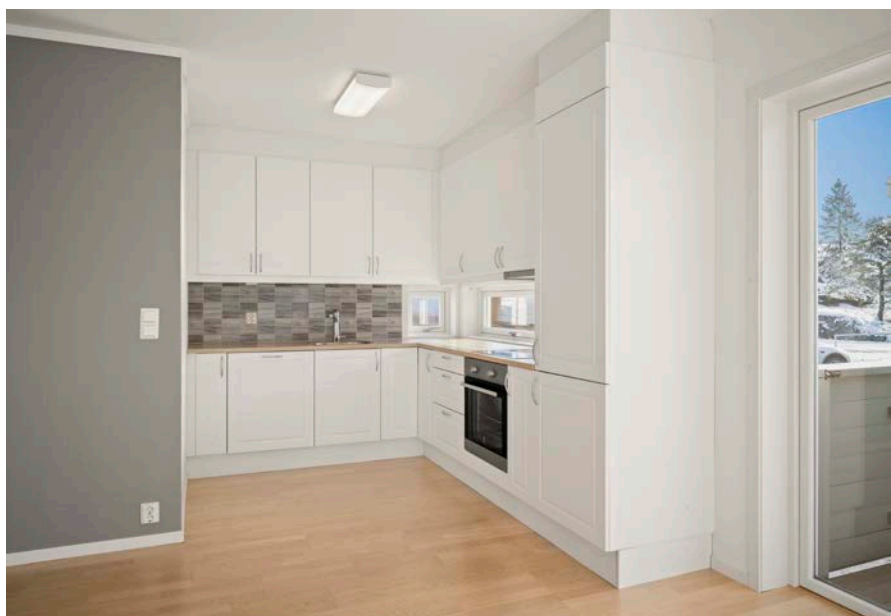

Innhold

Nøkkelinformasjon	2
Om eiendommen	13
Tilstandsrapport	30
Vedtekter	52
Trivselsregler	58
Nabolagsprofil	62
Budskjema	71



Velkommen inn!

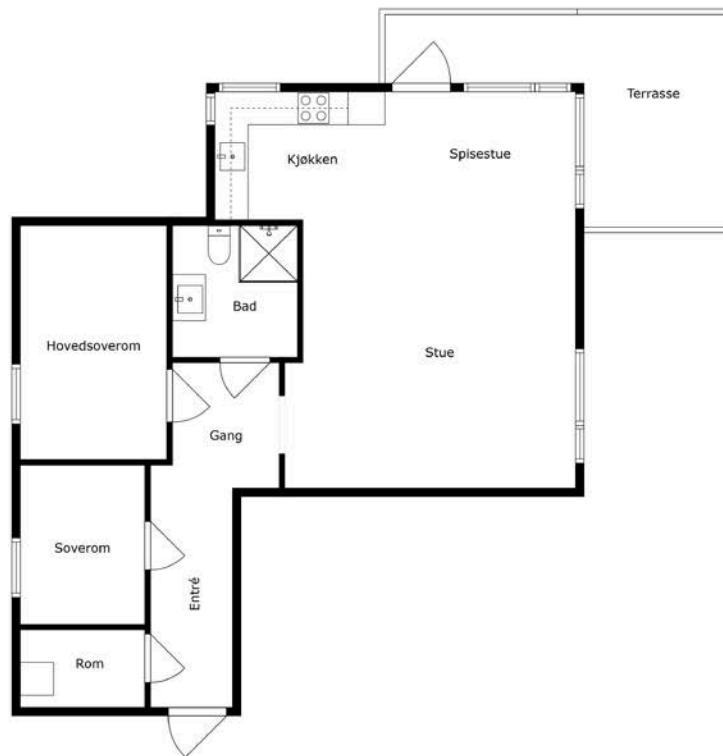

Plantegninger er ikke målbare, og kun for illustrasjonsbruk. Avvik kan forekomme.

Plantegningen er ikke i målestokk og noe avvik kan forekomme.
Megler/selger tar ikke ansvar for evt. feil.

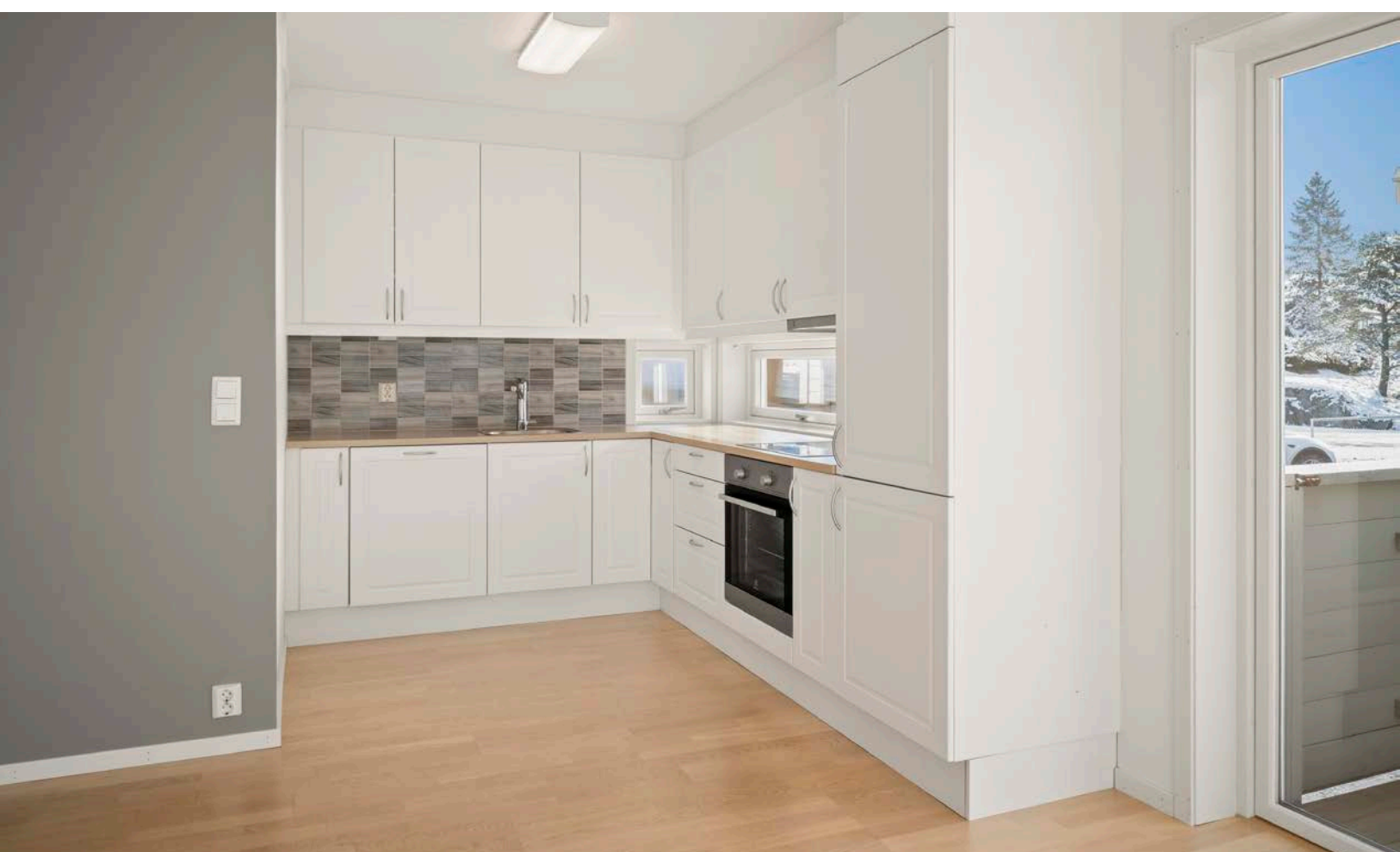







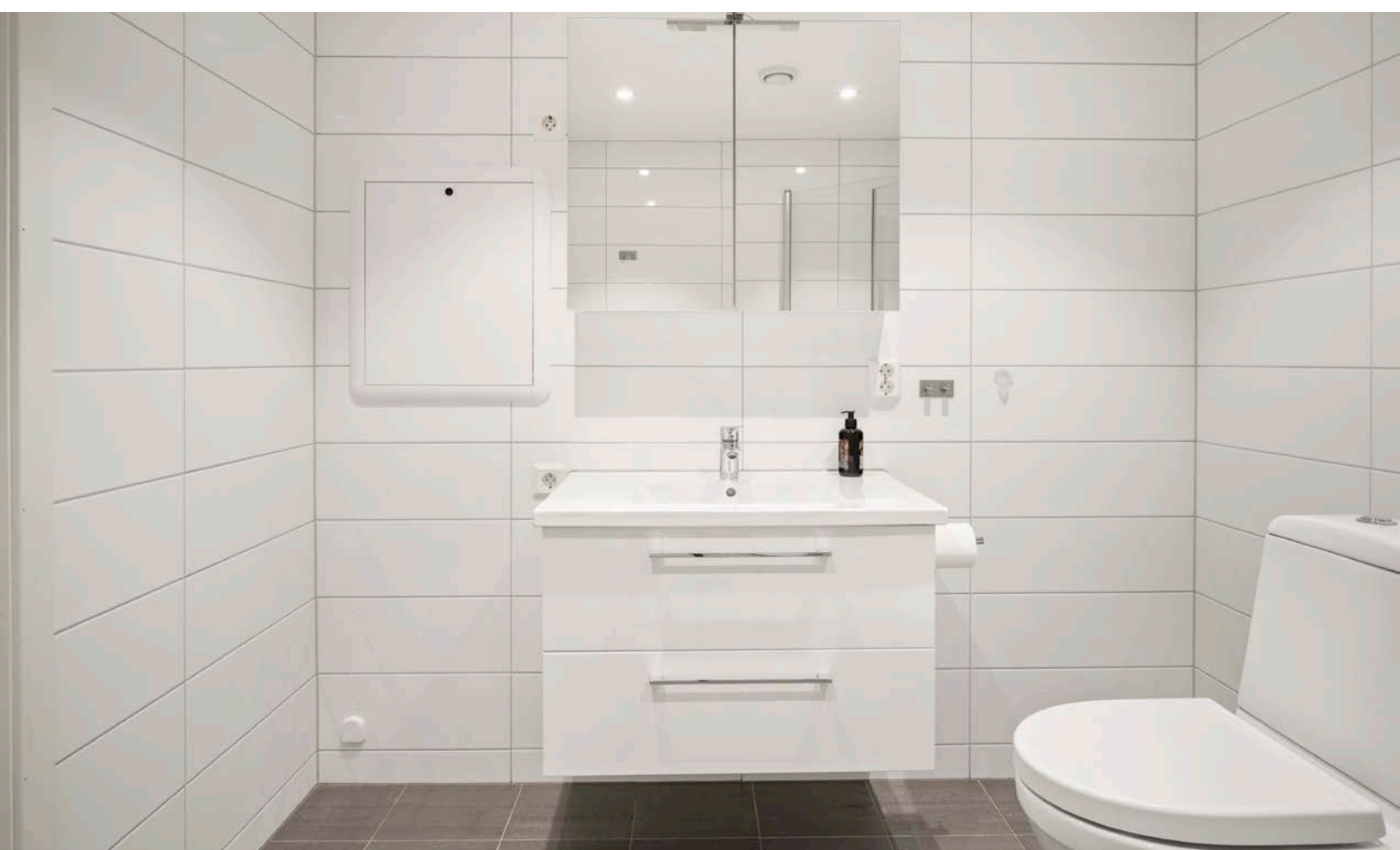





Om eiendommen

Om boligen

Areal

BRA - i: 78 m²

BRA totalt: 78 m²

TBA: 14 m²

Bruksareal fordelt på etasje

1. etasje

BRA-i: 78 m²

TBA fordelt på etasje

1. etasje

14 m²

Tomtetype

Eiet

Tomtestørrelse

3456.4 m²

Beliggenhet

Eiendommen ligger i Skiptvet sentrum, med gangavstand til alle sentrale funksjoner. I Skiptvet sentrum finnes barneskole, ungdomsskole, barnehage, SFO, matbutikker, bibliotek, bensinstasjon, idrettshall og flott treningscenter m. m. Fra boligen er det også kort vei til lysløype og friluftsområder. Fra Skiptvet går det busser til Sarpsborg og til Spydeberg/Askim. Fra Spydeberg/Askim går det hyppige tog- og bussavganger til Oslo.

Bebyggelsen

Veletablert boligområde bestående av eneboliger, tomannsboliger og småhus.

Bygningssakkyndig

Moen Takst AS

Type takst

Boligsalgsrapport

Byggemåte

Bygningen ble oppført i 2017. Det er benyttet ringmurselementer som er fylt med armert, støpt betong. Yttervegger er lette bindingsverksvegger i tre, som er kledd utvendig med luftet trekledning. Bærende takkonstruksjon i tre, type saltak. Taket er tekket med betongtakstein. Vinduer med rammer og karmen i tre. Vindusglass er av 2-lags energiglass, fra byggeåret

Innhold

Pen og velholdt leilighet beliggende i 1 etasje.

Leiligheten inneholder entre/gang, kjøkken med åpen løsning mot stue, stue med utgang til veranda, flislagt dusjbad/vaskerom, 2 soverom og bod.

Eiendommen er beliggende svært sentrumsnært med kort vei til bank, post i butikk, forretningssenter og kommunikasjoner (ca. 35 minutter til Oslo S med nye Follobanen. Fra eiendommen er det gangavstand til barnehage, barneskole, friarealer, turterreng etc.

Standard

Kjøkkenet har en lys og åpen løsning mot stuen, med rikelig plass til en koselig spisegruppe. Innredningen, som stammer fra byggeåret, byr på profilerte, lyse fronter og stilige, laminerte benkeplater som gir rommet en tidløs sjarm. Her finner du også integrerte hvitevarer som komfyr, platetopp og oppvaskmaskin, samt kjøl- og frysenskap som gjør matlagingen både praktisk og enkel."

Badet/vaskerommet har løsninger fra byggeåret, med flislagte overflater på både vegger og gulv som gir rommet et stilrent uttrykk. Innredningen består av en servant med slette, lyse fronter, et praktisk overhengende speilskap og belysning som skaper en behagelig atmosfære. Dusjen er plassert i hjørnet og har stilige glassdører, med et håndholdt dusjarmatur for ekstra fleksibilitet. Videre er det montert toalett, og rommet har både opplegg og plass til vaskemaskin. Rommet ventileres effektivt via en ventil tilkoblet balansert ventilasjonsanlegg. Downlights i himlingen gir godt lys, og elektriske varmekabler i gulvet sikrer en behagelig temperatur.

Eiendommen er gjennomgått av en bygningskyndig og det er utarbeidet en tilstandsrapport. Denne er vedlagt salgsoppgaven. Nedenfor følger informasjon om forhold som har fått TG 2 (det er ingen forhold med TG 3.)

-Det er kun kullfilterventilator på kjøkkenet og heller ikke andre forserte/mekaniske avtrekksløsninger fra kokesonen.

Innbo og løsøre

Bransjens liste over løsøre og tilbehør legges til grunn for salget dersom ikke annet fremkommer av salgsoppgaven. Listen følger vedlagt salgsoppgaven. Det er full avtalefrihet om hva som skal følge med bolig og fritidsbolig ved salg. Hvis hvitevarer og/eller annet teknisk utstyr medfølger, gis det ingen garantier i forhold til tilstand, funksjonalitet og levetid på disse.

Hvitevarer

Kun hvitevarer som er spesifikt angitt i salgsoppgaven, følger med. Dette gjelder uavhengig av om hvitevaren(e) eventuelt kan anses som integrerte.

TV/Internett/Bredbånd

Altibox med fiber

Parkering

Felles parkeringsplass

Forsikringsselskap

Gjensidige

Diverse

Etter eierseksjonsloven § 23 kan ingen kjøpe en boligseksjon hvis kjøpet fører til at man, direkte eller indirekte, blir eier av flere enn to boligseksjoner i eierseksjonssameiet. Begrensningen gjelder ikke kjøp av fritidsboliger. Det finnes også enkelte andre unntak i bestemmelsen.

Energi

Oppvarming

Elektrisk varme i gulv på bad/vaskerom, entré/gang og stue/kjøkken

Energikarakter

Ikke angitt

Energifarge

Ikke angitt

Økonomi

Tot prisant. ekskl. omk.

Kr 2 800 000

Kommunale avgifter

Kr 19 675

Kommunale avgifter år

2025

Info kommunale avgifter

De kommunale avgiftene omfatter vann- og avløpsgebyr, renovasjonsgebyr samt feie- og tilsynsavgift. Det gjøres oppmerksom på at det kan forekomme variasjon i avgiftene som følge av forbruk og eventuelle kommunale endringer av gebyr/avgift

Formuesverdi primær

Kr 600 149

Formuesverdi primær år

2023

Formuesverdi sekundær

Kr 2 400 595

Formuesverdi sekundær år

2023

Andre utgifter

Utover det som er nevnt under punktet «Felleskostnader», påløper kostnader til for eksempel strøm, innboforsikring, innvendig vedlikehold og abonnement til tv og internett (eventuelt oppgradering av kanalpakker og linjehastighet der hvor grunnpakke er inkludert).

Tilbud lånefinansiering

Aktiv Eiendomsmegling samarbeider med sparebankene i Eika Alliansen om formidling av finansielle tjenester. Ta gjerne kontakt med megler for formidling av et uforpliktende tilbud om finansiering. Meglerforetaket kan motta provisjon ved formidling av finansielle tjenester.

Boenheten

Eierbrøk

1/24

Felleskostnader inkluderer

Felleskostnader inkluderer

Forsikring på bygget, forretningsførsel, snømåking, plenklipping. I tillegg er det kr.

1.000,- pr, år for vask av ganger og trapper.

Felleskostnader pr. mnd

Kr 1 500

Sameiet

Sameienavn

Sameiet Lysbakken

Organisasjonsnummer

992333448

Regnskap/budsjett

Vi oppfordrer alle til å sette seg inn i regnskap, budsjett og årsberetning. Dokumentene vil være tilgjengelig hos meglerforetaket. Det gjøres oppmerksom på at fellesgjeld og felleskostnader kan variere over tid som følge av beslutninger foretatt av styret/ årsmøtet/generalforsamling.

Styregodkjennelse

Det kreves ikke styrets godkjennelse ved overtakelse.

Vedtekter/husordensregler

Vi oppfordrer alle til å sette seg inn i gjeldende vedtekter og husordensregler. Dokumentene følger vedlagt i salgsoppgaven.

Dyrehold

Dyrehold er tillatt iht. sameiet husordensregler og hvis de har dyr ved innflytting.

Forretningsfører

Forretningsfører

Harald Frorud

Offentlige forhold

Eiendommens betegnelse

Gårdsnummer 55, bruksnummer 10, seksjonsnummer 18 i Skiptvet kommune.

Tinglyste heftelser og rettigheter

På eiendommen er det tinglyst følgende heftelser og rettigheter som følger eiendommens matrikkel ved overskjøting til ny hjemmelshaver:

3116/55/10/19:

20.10.1995 - Dokumentnr: 7931 - Erklæring/avtale

Rettighetshaver: Knr:3116 Gnr:55 Bnr:144

Bestemmelse om vann/kloakkledning

Overført fra: Knr:3116 Gnr:55 Bnr:10

Gjelder denne registerenheten med flere

14.03.2007 - Dokumentnr: 260214 - Seksjonering

Opprettet seksjoner:

Snr: 19

Formål: Bolig

Sameiebrøk: 1/24

22.03.2016 - Dokumentnr: 273327 - Resek/fjerning av seksjon

Fjernet seksjon:

Snr: 22

Formål: Bolig

Sameiebrøk: 1/24

Fjernet seksjon:

Snr: 23

Formål: Bolig

Sameiebrøk: 1/24

Fjernet seksjon:

Snr: 24

Formål: Bolig

Sameiebrøk: 1/24

Formål/sameiebrøk for denne seksjon:

Snr: 19

Formål: Bolig

Sameiebrøk: 93/1680

Ferdigattest/brukstillatelse

Det er utstedt ferdigattest på eiendommen datert 17.03.2017

Ferdigattest/brukstillatelse datert

17.03.2017.

Vei, vann og avløp

Vann og avløp er tilknyttet offentlig nett.

Eiendommen er tilknyttet offentlig vei.

Regulerings og arealplaner

Eiendommen ligger i et område regulert til boligbebyggelse.

Adgang til utleie

Det er ikke kjent at det foreligger offentligrettslige regler som er til hinder for at hele eiendommen leies ut.

Legalpant

De andre sameierne har panterrett i seksjonen for krav mot sameieren som følger av sameieforholdet. Pantekravet kan ikke overstige et beløp som for hver bruksenhet svarer til 2 G (folketrygdens grunnbeløp). Kommunen har legalpant i eiendommen for forfalte krav på eiendomsskatt, og kommunale avgifter/gebyrer.

Kommentar konsesjon

Erverv av eiendommen er konsesjonsfritt.

Kontraktsgrunnlag

Salgs- og betalingsvilkår

Eiendommen skal overleveres til kjøper i tråd med det som er avtalt. Det er viktig at kjøper setter seg grundig inn i alle salgsdokumentene, herunder salgsoppgave, tilstandsrapport og selgers egenerklæring. Kjøper anses kjent med forhold som er tydelig beskrevet i salgsdokumentene. Forhold som er beskrevet i salgsdokumentene kan ikke påberopes som mangler. Dette gjelder uavhengig av om kjøper har lest dokumentene. Alle interessenter oppfordres til å undersøke eiendommen nøye, gjerne sammen med fagkyndig, før bud inngis. Kjøper som velger å kjøpe usett, kan som hovedregel ikke gjøre gjeldende som mangel noe kjøper burde blitt kjent med ved undersøkelse av eiendommen, eller som er tydelig beskrevet i salgsdokumentene. Hvis noe trenger avklaring, anbefaler vi at kjøper rådfører seg med eiendomsmegler eller en fagkyndig før det legges inn bud.

Kjøper har krav på at eiendommen er i henhold til avtalen. Hvis det ikke er avtalt noe særskilt, kan eiendommen ha en mangel dersom den ikke er slik kjøper må kunne forvente ut ifra blant annet boligens alder, type og synlige tilstand. Det samme gjelder hvis det er holdt tilbake eller gitt uriktige opplysninger om eiendommen som ikke er rettet i tide på en tydelig måte, og man må gå ut fra at opplysningen har virket inn på avtalen. En bolig som har blitt brukt i en viss tid, har vanligvis blitt utsatt for slitasje, og skader kan ha oppstått. Slik bruksslitasje må kjøper regne med, og det kan avdekkes enkelte forhold etter overtakelse som gjør utbedringer nødvendig. Normal slitasje og skader som trenger utbedring, er innenfor hva kjøper må forvente, og vil ikke utgjøre en mangel.

Boligen kan også ha en mangel hvis opplyst areal avviker fra faktisk størrelse. Avviket må være minst 2 prosent, og minst 1 kvadratmeter. Det er likevel ikke en mangel

dersom selger godtgjør at kjøperen ikke la vekt på opplysningen, jf. avhendingsloven § 3-3 (2).

Ved beregning av et eventuelt prisavslag eller erstatning, må kjøper selv dekke tap/kostnader opp til et beløp på kr 10 000 (egenandel). Egenandel kommer først på tale når det er konstatert mangel ved eiendommen.

Hvis kjøper ikke er forbruker, selges eiendommen "som den er", og selgers ansvar er da begrenset, jf. avhl. § 3-9, første ledd 2. pkt. Avhl. § 3-3 (2) fravikes, og hvorvidt et innendørs arealavvik karakteriseres som en mangel vurderes etter avhl. § 3-8.

Informasjon om kjøpers undersøkelsesplikt, herunder oppfordringen om å undersøke eiendommen nøye, gjelder også for kjøpere som ikke anses som forbrukere. Med forbrukerkjøp menes kjøp av eiendom når kjøperen er en fysisk person som ikke hovedsakelig handler som ledd i næringsvirksomhet.

Overtakelse

Overtakelse etter nærmere avtale med selger.

Dersom annet ikke avtales, sendes skjøte/hjemmelsdokument for tinglysing i etterkant av overtakelse.

Budgivning

Budgivning i forbrukerforhold

Budgivere oppfordres til å legge inn bud elektronisk. Dette gjøres på eiendommens hjemmeside på aktiv.no, ved å bruke «Gi bud»-knappen. Ved elektronisk budgivning, samtykker budgiver til elektronisk kommunikasjon. Eiendomsmegler skal legge til rette for en forsvarlig avvikling av budrunden og kan ikke videreformidle bud med en kortere akseptfrist enn kl. 12.00 første virkedag etter siste annonserte visning. Etter klokken 11:30 anbefaler vi akseptfrist på minimum 30 minutter. Bud bør legges inn i god tid før konkurrerende buds akseptfrist utløper. For øvrig henvises til forbrukerinformasjon om budgivning i salgsoppgaven. Oppdragsgiver er oppfordret til å ikke ta imot bud direkte fra budgiver, men å henvise budgiver videre til megler. Som kjøper vil du få forelagt kopi av budjournal. Alle bud vil bli gjort kjent for kjøper og selger i handelen. Øvrige budgivere kan be om å få en kopi av budjournal i anonymisert form.

Budgivning utenfor forbrukerforhold

Budgivere oppfordres til å legge inn bud elektronisk. Dette gjøres på eiendommens hjemmeside på aktiv.no, ved å bruke «Gi bud»-knappen. Ved elektronisk budgivning, samtykker budgiver til elektronisk kommunikasjon. Det anbefales at hvert bud har en akseptfrist som muliggjør en forsvarlig avvikling av budrunden. Vi anbefaler minimum 30 minutter akseptfrist. Oppdragsgiver er oppfordret til å ikke ta imot bud direkte fra budgiver, men å henvise budgiver videre til megler.

Opplysningene i salgsoppgaven er godkjent av selger. Alle interessenter oppfordres imidlertid til grundig besiktigelse av eiendommen, gjerne sammen med fagmann før bud inngis.

Etter aksept av bud, vil eiendommens salgssum bli meddelt de som ev. måtte etterspørre denne. Eiendommens salgssum vil bli offentlig tilgjengelig ved overføring av hjemmel.

Omkostninger kjøpers beskrivelse

2 800 000 (Prisantydning)

Omkostninger

70 000 (Dokumentavgift)

260 (Panteattest kjøper)

545 (Tinglysningsgebyr pantedokument)

545 (Tinglysningsgebyr skjøte)

10 900 (Boligkjøperforsikring – fem års varighet (valgfritt))

2 800 (Boligkjøperforsikring Help Pluss - ett års varighet (valgfritt))

71 350 (Omkostninger totalt)

82 250 (med Boligkjøperforsikring - fem års varighet)

85 050 (med Boligkjøperforsikring inkludert ett år med Help Pluss)

2 871 350 (Totalpris. inkl. omkostninger)

2 882 250 (Totalpris. inkl. omkostninger (med Boligkjøperforsikring - fem års varighet))

2 885 050 (Totalpris. inkl. omkostninger (med Boligkjøperforsikring inkludert ett år med Help Pluss))

Regnestykket forutsetter at det kun tinglyses ett pantedokument og at eiendommen selges til prisantydning. Det tas forbehold om endringer i offentlige avgifter/gebyrer.

Omkostninger kjøpers beløp

Kr 71 350

Betalingsbetingelser

Med mindre annet er avtalt forutsettes det at kjøpesum inkludert omkostninger er innbetalt og disponibelt på meglerforetakets klientkonto innen overtakelse.

Kjøpesummen skal innbetales fra norsk finansinstitusjon og/eller fra kjøpers egen konto i norsk finansinstitusjon.

Hvitvaskingsreglene

Megler har plikt til å gjennomføre kundetiltak. Hvis kjøper ikke bidrar til at megler får gjennomført kundetiltak og dette fører til at transaksjonen ikke kan gjennomføres eller blir forsinket, misligholder kjøper avtalen. Etter 30 dager er misligholdet vesentlig.

Dette gir selger rett til å heve og gjennomføre deknings salg for kjøpers regning.

Personopplysningsloven

Personopplysninger blir behandlet i samsvar med personopplysningsloven.

Boligselgerforsikring

Selger har tegnet boligselgerforsikring som dekker selgers ansvar etter avhendingsloven begrenset oppad til MNOK 14. I den forbindelse har selger utarbeidet en egenerklæring som kjøper bør gjøre seg kjent med før budgivning.

Boligkjøperforsikring

Vedlagt i salgsoppgraden følger informasjon om Boligkjøperforsikring og Boligkjøperforsikring Pluss fra HELP Forsikring AS. Boligkjøperforsikring er en rettshjelpsforsikring som gir trygghet og profesjonell juridisk hjelp dersom det oppdages uventede feil eller mangler ved boligen de neste fem årene. Boligkjøperforsikring Pluss har samme dekning som boligkjøperforsikring, med tillegg av fullverdig advokathjelp på viktige rettsområder i privatlivet. Boligkjøperforsikring Pluss betales årlig. Les mer om begge forsikringene i vedlagte materiell eller på help.no. Det gjøres oppmerksom på at boligkjøperforsikring kun kan tegnes av forbruker. Meglerforetaket mottar kr 4 900/5 100/5 800 i kostnadsgodtgjørelse, avhengig av boligtype, samt et tillegg på kr 1 000 ved salg av Boligkjøperforsikring Pluss.

Meglers vederlag

Det er avtalt provisjonsbasert vederlag tilsvarende 2,1% av kjøpesum for gjennomføring av salgsoppdraget. I tillegg er det avtalt at oppdragsgiver skal dekke tilretteleggingsgebyr kr 14.900,- oppgjørshonorar kr 5900,- og visninger kr 2500, -. Minimumsprovisjonen er avtalt til kr 45 000,-. Meglerforetaket har krav på å få dekket avtalte utlegg i henhold til oppdragsavtale totalt kr 5805,-. Utleggene omfatter... Dersom handel ikke kommer i stand eller oppdraget sies opp, har megler krav på å få dekket avtalte vederlag og utlegg. Alle beløp er inkl. mva.

Oppdragsansvarlig

Bente Børud
Eiendomsmegler MNEF
bente.borud@aktiv.no
Tlf: 993 89 932

Aktiv Askim AS, Stasjonsmester Frost gate 18
1830 Askim
Tlf: 698 88 444

Salgsoppgavedato

19.03.2025



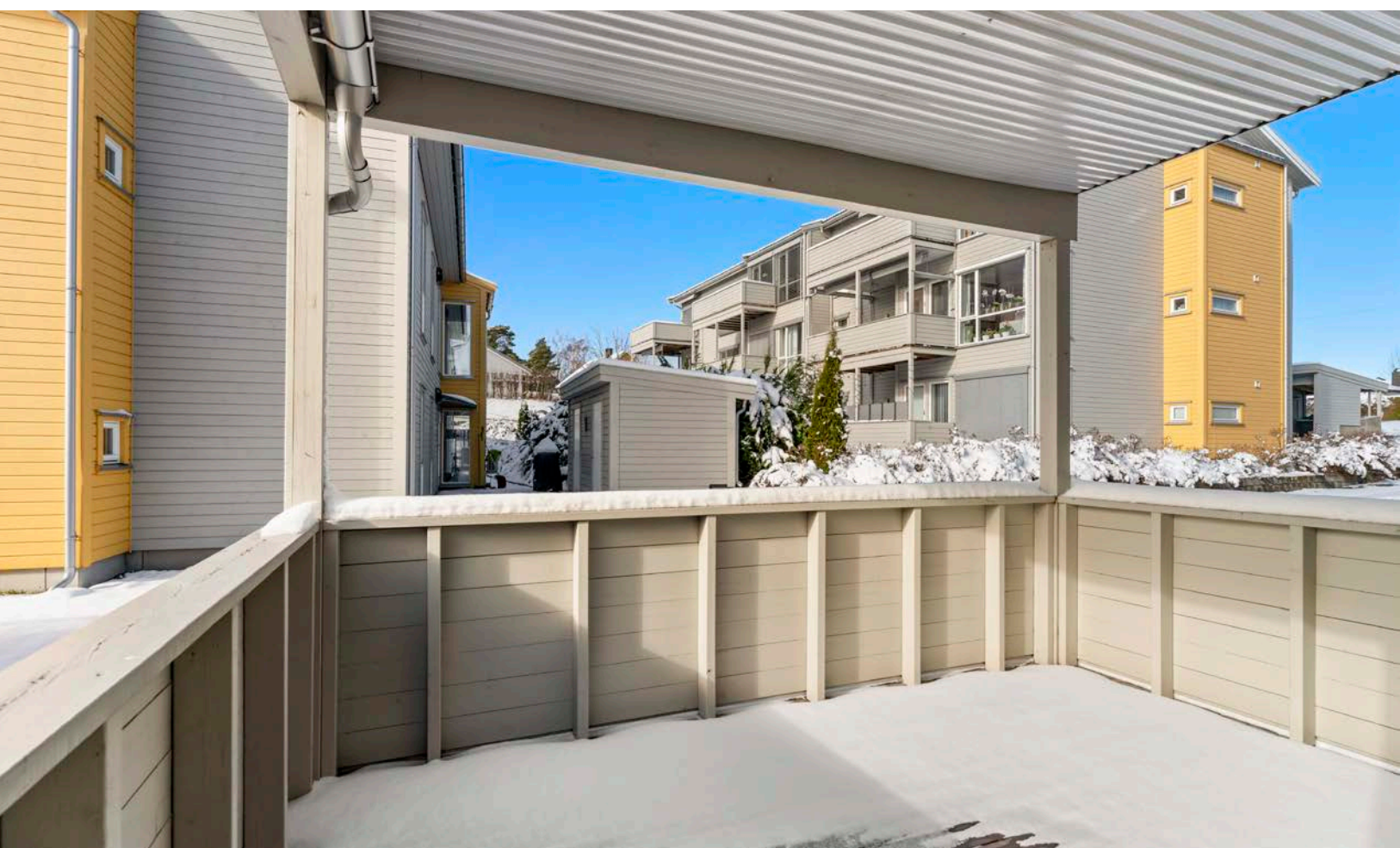







Vedlegg

Tilstandsrapport

 Boligbygg med flere boenheter

 Storveien 35 A, 1816 SKIPTVET

 SKIPTVET kommune

 # gnr. 55, bnr. 10, snr. 18

Markedsverdi

2 800 000

Sum areal alle bygg: BRA: 83 m² BRA-i: 78 m²



Befaringsdato: 10.03.2025

Rapportdato: 18.03.2025

Oppdragsnr.: 13975-2763

Referansenummer: UN1809

Autorisert foretak: Moen Takst AS

Sertifisert Takstingeniør: Are Johan Moen

Vår ref:



Rapporten kan brukes i inntil ett år etter rapportdato, og kan ikke gjenbrukes ved flere boligsalg i denne perioden. For eiendomsoverdragelser fra 1.1.2024, må selger sørge for at areal i rapporten er oppdatert og følger ny bransjestandard for areal. Skjer det endringer, oppstår skader også videre på boligen, bør du som selger be om oppdatert rapport.

Norsk takst

Norsk takst er bransjeorganisasjonen for landets bygningssakkyndige og takstforetak, med om lag 1400 sertifiserte medlemmer fordelt på omtrent 1000 bedrifter. I boligomsetningen regnes takstrapportene som et helt avgjørende element i den informasjonen som gjøres tilgjengelig for kjøper. Årlig leverer medlemmene rundt 120.000 slike takster. Det gir unik oversikt over norske boliger, og bidrar til at alle oppdrag kan utføres med utgangspunkt i erfaringsbasert kvalitet.



Det stilles høye krav til utdanning, sertifisering og yrkesetikk. Norsk takst er opptatt av at boligomsetningen skal være trygg, og legger vekt på å opptre uavhengig av andre bransjeaktører. Bygningssakkyndige fakturerer sine tjenester uten hensyn til hvilken pris som oppnås, og skal heller ikke på annen måte ha noen egeninteresse knyttet til handelen.

Uavhengighet og god fagkunnskap har over tid bygget troverdighet og tillit. Både selger og kjøper skal kunne stole på bygningssakkyndiges vurderinger. For tilfeller der det likevel skulle oppstå misnøye med utført arbeid, har vi sammen med Forbrukerrådet etablert en klagenemnd.

Norsk takst har en sentral rolle i utviklingen av norske standarder, regler og profesjonsprinsipper, og representerer bransjen i alle relevante internasjonale fora. Dette sikrer at norske bygningssakkyndige tidlig kan tilpasse seg krav og bransjetrender fra utlandet, samtidig som takseringsfaget får en norsk stemme på verdensbasis. Organisasjonen bidrar i næringspolitisk sammenheng, og har vært en pådriver for å sikre at lover og regler gir trygghet for forbrukerne i boligomsetningen.

Moen Takst AS

Moen Takst er takstingeniør på fast eiendom i Indre Østfold (Askim, Eidsberg, Spydeberg, Trøgstad, Marker, Hobøl og Skiptvet) og Follo. Vi er medlem av Norsk Takst, det betyr at du kan stole på at jobben vi utfører for deg er grundig og at den følger alle nødvendige krav. Takstingeniørenes rolle er bygget på kjerneverdiene Tillit, Trygghet og Troverdighet.



Rapportansvarlig

Are Johan Moen
Uavhengig Takstingeniør
are@moentakst.no
415 58 912



Dette trenger du å vite om tilstandsrapporten



Hva er en tilstandsrapport?

En tilstandsrapport beskriver synlige skader/avvik eller tegn på skader/avvik på boligen. Rapporten fremhever vanligvis ikke positive egenskaper ved boligen.



Hva vurderer en bygningsakkyndig?

Den bygningsakkyndige vurderer boligen ut fra hva man kan forvente av en bygning av samme alder og type. Vurderingen gjøres som regel mot hvordan det var vanlig å bygge og regler som gjaldt da boligen ble oppført (søknadstidspunktet). Forhold som er vanlige for bygningens alder, slik som slitasje etter normal bruk regnes ikke som avvik.



Hva inneholder tilstandsrapporten?

Den bygningsakkyndige undersøker rom og bygningsdeler slik det kommer frem av [Forskrift til avhendingsloven](#). Tilstandsrapporten inneholder bare avvik som den bygningsakkyndige kan se eller kontrollere med enkle hjelpemidler. Det gjøres ikke nærmere undersøkelser slik som åpning av vegger eller andre bygningsdeler. I vegg mot våtrom og rom under terreng kan det borres et hull for å gjøre enkle undersøkelser slik som fuktøk.

Når du kjøper en brukt bolig

Når du kjøper en brukt bolig, er det viktig å være oppmerksom på at dette ikke kan sammenlignes med å kjøpe en ny bolig. Måten boligen ble bygget på kan være annerledes enn i dag. Bygninger svekkes over tid, og utsettes for slitasje blant annet på grunn av bruk og vær og vind. Mange boliger fornyes helt eller delvis, noen i flere omganger, eller det oppføres tilbygg. Særlig for boliger som er pusset opp eller endret, er det viktig å merke seg at fornyelse av overflater ikke nødvendigvis betyr at bygningsdeler under er forbedret.

Vurdering mot byggeregler

Den bygningsakkyndige vil vurdere boligen mot hvordan det var vanlig å bygge og regler som gjaldt på søknadstidspunktet. Den bygningsakkyndige ser etter avvik som har betydning for og som reduserer boligens funksjon og verdi, og som kommer frem av Forskrift til avhendingslova.

Noen bygningsdeler og forhold vil den bygningsakkyndige vurdere mot dagens regelverk. Etter dagens regelverk vil disse kunne få TG2 eller TG3 uten at det nødvendigvis er krav om at avviket må utbedres. Dette kan gjelde sluk, tettesjikt og fall på bad og vaskerom, forhold som gjelder sikkerhet mot brann, rekkverk, trapper, osv.

Tilstandsrapporten beskriver ikke hele boligen

BYGNINGSSAKKYNDIGE SER FOR EKSEMPEL IKKE PÅ

- vanlig slitasje og normal vedlikeholdstilstand
- bagatellmessige forhold som ikke påvirker bygningens bruk eller verdi vesentlig
- etasjeskillere
- tilleggsbygg slik som garasje, bod, anneks, naust også videre
- utvendige trapper
- støttemurer
- skjulte installasjoner
- installasjoner utenfor bygningen
- full funksjonstesting av el- og VVS-installasjoner
- geologiske forhold og bygningens plassering på grunnen
- bygningens planløsning
- bygningens innredning
- løspore slik som hvitevarer
- utendørs svømmebasseng og pumpeanlegg
- bygningens estetikk og arkitektur
- bygningens lovlighet (bortsett fra bruksendringer, brannceller og forhold som åpenbart kan påvirke helse, miljø og sikkerhet)
- fellesarealer (med mindre boligeier har vedlikeholdsplikt for fellesarealer og dette er kjent for bygningsakkyndig, eller fellesarealet har en særlig tilknytning til boligen).

© iVerdi 2023 © Norsk takst 2023

Malen til denne rapporten, inkludert standardtekstene fra Norsk takst, er vernet etter åndsverkloven og kan kun benyttes av medlemsforetakene i Norsk takst og av takstingeniører som er sertifisert i slikt foretak, samt av kunder hos iVerdi og studenter hos NEAK. For andre aktører er eksemplarframstilling av malen og standardtekster, som utskrift og annen kopiering til bruk som grunnlag for tilsvarende rapporter, bare tillatt når det er hjemlet i lov (kopiering til privat bruk, sitat o.l.) eller avtale med Norsk Takst ([Forside](#)) eller iVerdi ([Hjem-iVerdi](#)).

Utnyttelse i strid med lov eller avtale kan medføre erstatnings- og straffeansvar.

Dette trenger du å vite om tilstandsrapporten

Tilstanden vurderes med ulike tilstandsgrader

Tilstanden gir uttrykk for en gitt forventet tilstand, blant annet vurdert ut fra alder og normal bruk. Ved Tilstandsgrad 0 (TG0) og Tilstandsgrad 1 (TG1) gir den bygningsakkyndige normalt ingen begrunnelse for valg av tilstandsgrad. Grunnen er at bygningen eller bygningsdelen da bare har normal slitasje. Ved skjulte konstruksjoner kan alder alene avgjøre tilstandsgrad. Når bygningsakkyndige anbefaler tiltak, for eksempel utbedringer, må brukeren av rapporten vurdere om tiltakene er nødvendige og lønnsomme.

Når den bygningsakkyndige velger tilstandsgrad, baseres vurderingen på faste kriterier som følger av gjeldende bransjestandard for Teknisk tilstandsanalyse ved omsetning av bolig og Forskrift til avhendingslova.



TILSTANDSGRAD 0, TG0: INGEN AVVIK

Bygningsdelen skal være tilnærmet ny, ikke vise tegn på slitasje og det skal være lagt frem dokumentasjon på faglig god utførelse. Det er ingen merknader til delen.



TILSTANDSGRAD 1, TG1: MINDRE AVVIK

Bygningsdelen skal bare ha normal slitasje, og strakstiltak skal ikke anses som nødvendig. Graden kan også brukes når delen er ny, men der dokumentasjon på faglig god utførelse mangler.



TILSTANDSGRAD 2, TG2: VESENTLIGE AVVIK OG MINDRE AVVIK SOM ETTER NS 3600 GIR TG 2

Bygningsdelen skal enten ha feil utførelse, en skade eller symptomer på skade, sterk slitasje eller nedsatt funksjon. Graden gis når bygningsdelen trenger vedlikehold eller tiltak i nær fremtid. Graden skal også brukes når delen er gammel og det er grunn til å varsle om faren for skader på grunn av alderen, eller når det er grunn til å overvåke delen spesielt på grunn av fare for større skader eller følgeskader.

Ved avvik som ikke krever umiddelbare tiltak (ingen umiddelbar kostnad) så blir TG2 markert med en lysere farge.



TILSTANDSGRAD 3, TG3: STORE ELLER ALVORLIGE AVVIK

Denne tilstandsgraden brukes ved kraftige tegn på forhold som man må regne med trenger utbedring straks eller innen kort tid. Det er påvist funksjonssvikt eller sammenbrudd.



IKKE UNDERSØKT/IKKE TILGJENGELIG FOR UNDERSØKELSE

Det kan være avvik/skader som ikke er avdekket.

Hva er et anslag på utbedringskostnad?

Hva det vil koste å utbedre rom eller bygningsdeler, er et forsiktig anslag basert på nåværende kvalitet, registrert avvik og angitte tiltak i rapporten. Anslaget er gitt på generelt grunnlag og må ikke forveksles med et pristilbud fra en håndverker. Det kan foreligge avvik og tiltak som ikke kommer frem av rapporten. Utbedringskostnad avhenger blant annet av personlige valg av og markedspris på materialer og tjenesteyter.

I rapporten skal det settes anslag for utbedringskostnad for TG3, og slikt anslag kan også gis ved TG2.



Ingen umiddelbare kostnader



Tiltak under kr 10 000



Tiltak mellom kr 10 000 - 50 000



Tiltak mellom kr 50 000 - 100 000



Tiltak mellom kr 100 000 - 300 000



Tiltak over kr 300 000

Beskrivelse av eiendommen

Leilighet med beliggenhet i 1. etasje. Bygningen ble oppført i 2017. Det er benyttet ringmurselementer som er fylt med armert, støpt betong. Yttervegger er lette bindingsverksvegger i tre, som er kledd utvendig med luftet trekledning. Bærende takkonstruksjon i tre, type saltak. Taket er tekket med betongtakstein. Vinduer med rammer og kårmer i tre. Vindusglass er av 2-lags energiglass, fra byggeåret.

Leiligheten fremstår med en normal standard på innredninger og utstyr. Kjøkken med åpen løsning mot stue, hvor det er plass til spisegruppe. Innredningen er fra byggeåret og har profilerte, lyse fronter og laminerte benkeplater. Kjøkkenet er utstyrt med integrerte hvitevarer som komfyr, platetopp, oppvaskmaskin samt kjøl- og fryseskap. Bad/vaskerom med løsninger fra byggeåret. Det er flislagte overflater på vegger og gulv. Rommet er innredet med servantinnredning med slette, lyse fronter, overhengende speilskap og belysning, dusj samt toalett.

Leiligheten fremstår i all hovedsak i en normal stand og forfatning.

Rapporten må leses i sin helhet.

Boligbygg med flere boenheter - Byggeår: 2017

UTVENDIG

[Gå til side](#)

Takoverbygget terrasse på ca. 14 m², vendt mot vest, med tilgang fra stue. Av materialer er det benyttet trykkimpregnerte gulvbord, og det er brukt malt trevirke og impregnerte materialer på rekkverket. Det er montert belysning og stikkontakt på veggen.

INNVENDIG

[Gå til side](#)

1. etasje:

Gulv: 3-stavs parkett. Fliser i bad og entré.
Vegger: Sparklede og malte plater. Fliser i bad.
Himlinger: Sparklede og malte plater.
Profilerte, lyse innerdører.

Trapper i tre mellom etasjene (fellesareal).

VÅTROM

[Gå til side](#)

Bad/vaskerom med løsninger fra byggeåret. Det er flislagte overflater på vegger og gulv. Rommet er innredet med servantinnredning med slette, lyse fronter, overhengende speilskap samt belysning. Dusjen er plassert i hjørnet og har dører i glass, dusjarmaturet er håndholdt. Videre er det montert toalett. Det er både opplegg og plass til vaskemaskin i rommet. Badet/vaskerommet ventileres via ventil som er tilkoblet balansert ventilasjonsanlegg. Det er montert downlights i himlingen, og det er lagt elektriske varmekabler i gulvet.

KJØKKEN

[Gå til side](#)

Kjøkken med åpen løsning mot stue, hvor det er plass til spisegruppe. Innredningen er fra byggeåret og har profilerte, lyse fronter og laminerte benkeplater. Kjøkkenet er utstyrt med integrerte hvitevarer som komfyr, platetopp, oppvaskmaskin samt kjøl- og fryseskap. Kjøkkenvasken av rustfritt stål, er nedsenket i

benkeplaten og inneholder vaske- og skyllekum. Det er montert belysning og det er lagt fliser på veggen mellom skapene. Kjøkkenventilatoren er plassert over plass til komfyr og er ført ut i det fri. Kjøkkenet er i tillegg utstyrt med komfyrvakt og lekkasjestopper etter byggetidens krav.

TEKNISKE INSTALLASJONER

[Gå til side](#)

Ventilasjon:

Balansert ventilasjonsanlegg med varmegjenvinning.

Oppvarming:

Elektrisk varme i gulv på bad/vaskerom, entré/gang og stue/kjøkken.

Annet:

Varmtvannstanken er plassert i kjøkkenbenken og er på 120 liter, fra byggeåret.

Sikringskap med automatiske sikringer.

Downlights i entré/gang og bad/vaskerom.

TOMTEFORHOLD

[Gå til side](#)

Felles tomt på 3 456,4 m². Det er asfaltert adkomst og parkeringsplasser. Parkering skjer på parkeringsplass.

Markedsvurdering

Totalt Bruksareal	83 m ²
Totalt Bruksareal for hoveddel	78 m ²
Totalpris	2 800 000

Arealer

[Gå til side](#)

Befaring - og eiendomsopplysninger

[Gå til side](#)

Tomteverdi og teknisk verdi bygninger 3 150 000

Forutsetninger og vedlegg

[Gå til side](#)

Lovlighet

[Gå til side](#)

Boligbygg med flere boenheter

- Det foreligger godkjente og byggemeldte tegninger, som stemmer med dagens bruk

Sammendrag av boligens tilstand

Fordeling av tilstandsgrader

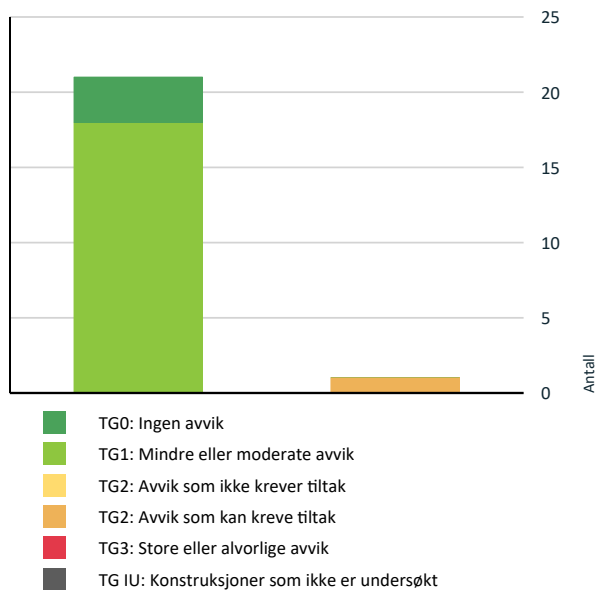

Vil du vite mer om tilstandsgrader? Se side 4.

Oppsummering av avvik

Vil du vite mer? Se på rommet eller bygningsdelen senere i rapporten.

Boligbygg med flere boenheter

TG 2 AVVIK SOM KAN KREVE TILTAK

! Kjøkken > 1. etasje > Stue/kjøkken > Avtrekk

[Gå til side](#)

Tilstandsrapport

BOLIGBYGG MED FLERE BOENHETER

Byggeår

2017

Kommentar

Data fra www.eiendomsverdi.no

UTVENDIG

Taktekking

Punktet må sees i sammenheng med Takkonstruksjon/Loft

Taket er tekket med lekter, sløyfer og betongtakstein, undertaket er ukjent.

- Taket er kun besiktiget fra bakkeplan, vurdering er derfor basert på alder.

Nedløp og beslag

Takrenner, nedløp og beslag er av overflatebehandlet stål.

Veggkonstruksjon

Yttervegger er lette bindingsverksvegger i tre, som er kledd utvendig med luftet trekledning. Antatt oppført og isolert etter de forskriftskrav som var gjeldende ved oppføringstidspunktet (Tek 10).

Takkonstruksjon/Loft

Punktet må sees i sammenheng med Taktekking

Bærende takkonstruksjon i tre, type saltak.

Vinduer

Vinduer med rammer og karmen i tre.

Vindusglass er av 2-lags energiglass, fra byggeåret.

- Vinduer fremstår i en normal stand og forfatning alder tatt i betraktning og ser ut til å opprettholde sin tiltenkte bruksfunksjon.

Dører

Terrassedør med 2-lags energiglass, fra byggeåret.

Brann- og lyddør fra felles gang til leilighet, type EI 30/dB40.

Ytterdør med glassfelt til felles gang.

- Dører fremstår i en normal stand og forfatning alder tatt i betraktning, og ser ut til å opprettholde sin tiltenkte bruksfunksjon.

Balkonger, terrasser og rom under balkonger

Takoverbygget terrasse på ca. 14 m², vendt mot vest, med tilgang fra stue. Av materialer er det benyttet trykkimpregnerte gulvbord, og det er brukt malt trevirke og impregnerte materialer på rekkverket. Det er montert belysning og stikkontakt på veggen.

INNENDIG

Overflater

1. etasje:

Tilstandsrapport

Gulv: 3-stavs parkett. Fliser i bad og entré.

Vegger: Sparklede og malte plater. Fliser i bad.

Himlinger: Sparklede og malte plater.

- Overflatene viser normal slitasje som er forventet med tanke på byggets alder og bruk. Dette inkluderer mindre riper, merker og generell slitasje som er naturlig etter flere års bruk, men som ikke påvirker funksjonaliteten. Slitasjen anses som aldersrelatert og krever ikke umiddelbare tiltak, men vanlig vedlikehold kan være aktuelt for å opprettholde overflatene i god stand.

TG 1 Etasjeskille/gulv mot grunn

Trebjelkelag mellom etasjene.

- Foretatt kontroll av planhetasvikk ved hjelp av en punktlaser, målt mellom 3 - 6 mm avvik. Dette er innenfor standardens krav til godkjent måleavvik.

TG 0 Radon

Bygget er utført med forskriftsmessig radonsperre og dokumentasjon foreligger.

- Bygget er opplyst utført med radonsperre, ferdigattest foreligger, og utbygger har gjennom søknad om ferdigattest bekreftet at alle kontrollerklæringer foreligger og at bygget er oppført iht. gitte tillatelser og gjeldende forskrifter.

Innvendige trapper

Trapper i tre mellom etasjene (fellesareal).

TG 1 Innvendige dører

Profilerte, lyse dører.

VÅTROM

1. ETASJE > BAD/VASKEROM

Generell

Bad/vaskerom med løsninger fra byggeåret. Det er flislagte overflater på vegger og gulv. Rommet er innredet med servantinnredning med slette, lyse fronter, overhengende speilskap samt belysning. Dusjen er plassert i hjørnet og har dører i glass, dusjarmaturet er håndholdt. Videre er det montert toalett. Det er både opplegg og plass til vaskemaskin i rommet. Badet/vaskerommet ventileres via ventil som er tilkoblet balansert ventilasjonsanlegg. Det er montert downlights i himlingen, og det er lagt elektriske varmekabler i gulvet.

Aktuell byggeforskrift er teknisk forskrift 2010.

Dokumentasjon: Kontrollerklæringer, sjekklister, noe bilder og FDV.

1. ETASJE > BAD/VASKEROM

TG 1 Overflater vegger og himling

Veggene har fliser. Taket er malt.

1. ETASJE > BAD/VASKEROM

TG 1 Overflater Gulv

Gulvet er flislagt. Rommet har elektriske varmekabler. Fall mot sluk er målt til 35 mm. Nedsenket dusjnisje. Greie fallforhold.

Foretatt stikktagninger etter bom/hulrom under flis, ingen avvik ble avdekket. Avvik kan likevel forekomme da ikke alle flisene er kontrollert.

Tilstandsrapport

1. ETASJE > BAD/VASKEROM

TG 1 Sluk, membran og tettesjikt

Det er plastsluk og smøremembran med dokumentert utførelse (bilder).

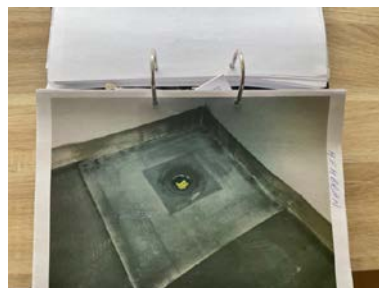

1. ETASJE > BAD/VASKEROM

TG 1 Sanitærutstyr og innredning

Rommet har innredning med nedfelt servant, toalett, dusjvegger/-hjørne og opplegg for vaskemaskin.

1. ETASJE > BAD/VASKEROM

TG 1 Ventilasjon

Det er balansert ventilasjon.

1. ETASJE > BAD/VASKEROM

TG 0 Tilliggende konstruksjoner våtrom

Hulltaking er foretatt, uten å påvise unormale forhold. Hulltaking er foretatt i kjøkken. Fuktvotemåling (vekt%) i konstruksjonen ble målt til under 6.

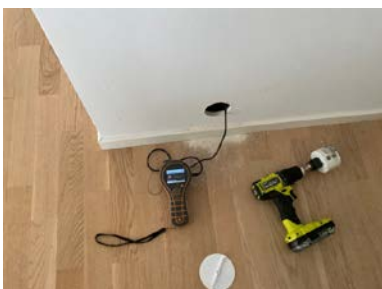

KJØKKEN

1. ETASJE > STUE/KJØKKEN

TG 1 Overflater og innredning

Kjøkkenet med åpen løsning mot stue, hvor det er plass til spisegruppe. Innredningen er fra byggeåret og har profilerte, lyse fronter og laminerte benkeplater. Kjøkkenet er utstyrt med integrerte hvitevarer som komfyr, platetopp, oppvaskmaskin samt kjøl- og frysenskap. Kjøkkenvasken av rustfritt stål, er nedsenket i benkeplaten og inneholder vaske- og skyllekum. Det er montert belysning og det er lagt fliser på veggen mellom skapene. Kjøkkenventilatoren er plassert over plass til komfyr og er ført ut i det fri. Kjøkkenet er i tillegg utstyrt med komfyrvakt og lekkasjestopper etter byggetidens krav.

Tilstandsrapport

1. ETASJE > STUE/KJØKKEN

TG 2 Avtrekk

Kjøkkenventilator med kullfilter.

Vurdering av avvik:

- Det er kun kullfilterventilator på kjøkkenet og heller ikke andre forserte/mekaniske avtrekksløsninger fra kokesonen.

Konsekvens/tiltak

- Om mulig bør det etableres mekanisk/forsert avtrekk ut fra kokesonen.

TEKNISKE INSTALLASJONER

TG 1 Vannledninger

Rørføringer er moderne rør-i-rør, med fordelerskap i bad/vaskerom.
Alder for røropplegg: Byggeåret.

TG 1 Avløpsrør

Avløpsledninger er av plast.
Alder for røropplegg: Byggeåret.

TG 1 Ventilasjon

Balansert ventilasjonsanlegg med varmegjenvinning.
- Ny frisk, filtrert og oppvarmet luft føres inn i stue, soverom og oppholdsrom. Den brukte og forurensede inneluften trekkes ut fra alle rom i huset gjennom avtrekksventiler i taket på kjøkken, bad og bod.

TG 1 Varmtvannstank

Varmtvannstanken er plassert i kjøkkenbenken og er på 120 liter, fra byggeåret.

TG 1 Elektrisk anlegg

Dette er en forenklet kontroll begrenset til de spørsmål og undersøkelser som forskrift til avhendingslova (tryggere bolighandel) § 2-18 inneholder. Dette kan ikke sammenlignes med en kontroll utført av offentlig myndighet (Det lokale eltilsyn) eller registrert elektrovirksomhet, og en bygningssakkyndig har verken kompetanse eller lov til å foreta en slik kontroll.

Tilstandsgraden er vurdert ut fra den forenklete og begrensede kontrollen som forskriften inneholder. El-anlegget kan ha feil og mangler som en slik forenklet undersøkelse ikke vil avdekke. Vær derfor oppmerksom på denne risikoen, og søk videre veiledning eller få en fullstendig kontroll utført av registrert elektrovirksomhet.

Elektrisk varme i gulv på bad/vaskerom, entré/gang og stue/kjøkken.
Sikringsskap med automatiske sikringer.
Downlights i entré/gang og bad/vaskerom.

Spørsmål til eier

1. Når ble det elektriske anlegget installert eller sist gang totalt rehabilitert (årstall)? Med totalt rehabilitert menes fullstendig utskiftet anlegg fra inntakssikring og videre.
2017
2. Er alle elektriske arbeider/anlegg i boligen utført av en registrert elektroinstallasjonsvirksomhet?
Ja

Tilstandsrapport

3. Er det elektriske anlegget utført eller er det foretatt tilleggsarbeider på det elektriske anlegget etter 1.1.1999?

Ja

Eksisterer det samsvarserklæring?

Ja

4. Foreligger det kontrollrapport fra offentlig myndighet – Det Lokale Eltilsyn (DLE) eller eventuelt andre tilsvarende kontrollinstanser med avvik som ikke er utbedret eller kontrollen er over 5 år?

Nei

5. Forekommer det ofte at sikringene løses ut?

Nei

6. Har det vært brann, branntiløp eller varmgang (for eksempel termiske skader på deksler, kontaktpunkter eller lignende) i boligens elektriske anlegg?

Nei

Generelt om anlegget

7. Er det tegn til at det har vært termiske skader (tegn på varmgang) på kabler, brytere, downlights, stikkontakter og elektrisk utstyr? Sjekk samtidig tilstanden på elektrisk tilkobling av varmtvannsbereder, jmfør eget punkt under varmtvannstank

Nei

8. Er der synlig defekter på kabler eller er disse ikke tilstrekkelig festet?

Nei

Inntak og sikringsskap

9. Er det tegn på at kabelinnføringer og hull i inntak og sikringsskap ikke er tette, så langt dette er mulig å sjekke uten å fjerne kapslinger?

Nei

10. Finnes det kursfortegnelse, og er den i samsvar med antall sikringer?

Ja

11. Foreta en helhetsvurdering av det elektriske anlegget, dets alder, allmenne tilstand og fare for liv og helse. Bør det elektriske anlegget ha en utvidet el-kontroll?

Nei

Branntekniske forhold

Dette er en forenklet kontroll begrenset til de spørsmål som fremkommer under. Tilstandsgraden er basert på retningslinjer til disse spørsmålene i bransjestandarden NS3600. Dette kan ikke sammenlignes med en fullstendig kontroll av branntekniske forhold av offentlig myndighet, eller en vurdering av boligens branntekniske forhold eller prosjektering fra en rådgiver med spesialkompetanse. En bygningssakkyndig har verken kompetanse til å gi slik veiledning eller lov til å foreta en slik kontroll.

Tilstandsgraden er vurdert ut fra den forenklete og begrensede kontrollen. Det kan være feil og mangler om branntekniske forhold som en slik forenklet undersøkelse ikke vil avdekke. Vær derfor oppmerksom på denne risikoen, og søk videre veiledning eller rådgivning.

Røykvarsler: Ja.

Brannslukker: Ja.

1. Er det mangler for brannslukningsutstyr i boligen iht. forskriftskrav på søknadstidspunktet, men minst Byggeforskrift 1985?

Nei

2. Er det skader på brannslukningsutstyr eller er apparatet eldre enn 10 år?

Nei

3. Er det mangler på røykvarsler i boligen iht. forskriftskrav på søknadstidspunktet, men minst Byggeforskrift 1985?

Nei

4. Er det skader på røykvarslere?

Nei

Tilstandsrapport

TOMTEFORHOLD

Byggegrunn

Eksakte grunnforhold er ikke dokumentert, og er derfor ikke kommentert.
Boligen er fundamentert med betong til antatt faste masser.

Grunnmur og fundamenter

Det er benyttet ringmurselementer som er fylt med armert, støpt betong.

Bygninger på eiendommen

Bod



Anvendelse

Byggeår

Kommentar

Standard

Vedlikehold

Beskrivelse

Utvendig bod på 5 m², oppført i trekonstruksjoner.

Det presiseres at det ikke er foretatt en detaljert tilstandsvurdering av bygningen. Konstruksjonen bør derfor gjennomgå nærmere av fagkyndig for en grundigere vurdering av byggets tekniske tilstand og nødvendige tiltak.

Bygget er ikke tilstandsvurdert ihht Forskrift til avhendingslova og NS3600. Dette er kun en enkel beskrivelse.

Konklusjon og markedsvurdering

Formål med takseringen: Salg

Hovedbyggets BRA/BRA-i

78 m²/78 m²

Boligbygg med flere boenheter : Stue/kjøkken, 2 Soverom, Bad/vaskerom, Entré, Bod

Andre bygg: Bod

Bruksareal andre bygg: 5 m²

Detaljert oppstilling over areal finnes i rapporten.

Markedsverdi

Kr 2 800 000

Vurdering av hva verdien er i det åpne eiendomsmarkedet på vurderingstidspunkt. I tilfelle det er andel fellesgjeld/fellesformue, boret, bruksrett eller festet tomt, er det gjort fradrag/tillegg for dette.

Les mer om markedsverdi på siste side i rapporten.

Teknisk verdi bygninger, med tomteverdi Kr 3 150 000 Kostnaden ved å oppføre et tilsvarende bygg i henhold til dagens lovverk, med fradrag for utidsmessighet, elde, vedlikeholds mangler, gjenstående arbeider, tilstandssvekkelser og forskriftsmangler. <i>Les mer om teknisk verdi på siste side i rapporten.</i>	Markedsverdi 2 800 000 Konklusjon markedsverdi 2 800 000
--	---

Markedsvurdering

Eiendommen ligger i et område med et velfungerende marked, og omsetningstiden ligger noe over landsgjennomsnittet. Det er sammenlignet omsetninger for tilsvarende eiendommer i området, som vist nedenfor. Markedsverdien er satt ut fra disse vurderingene.

Sammenlignbare salg

EIENDOM	SALGSDATO	PRISANT	PRIS	FELLESgj.	TOTALPRIS	M ² PRIS
1 Storveien 35A ,1816 SKIPTVET 56 m ² 2016 2 sov	16-02-2023	2 590 000	2 550 000		2 550 000	45 536
2 Storveien 35B ,1816 SKIPTVET 85 m ² 2007 3 sov	17-08-2022	2 900 000	2 900 000		2 900 000	34 118
3 Storveien 35A ,1816 SKIPTVET 87 m ² 2017 2 sov	13-08-2024	3 100 000	2 950 000		2 950 000	33 908
4 Storveien 35B ,1816 SKIPTVET 85 m ² 2007 3 sov	07-09-2023	2 990 000	2 800 000		2 800 000	32 941
5 Storveien 35C ,1816 SKIPTVET 84 m ² 2016 3 sov	19-12-2022	2 950 000	2 700 000		2 700 000	32 143

Om sammenlignbare salg

Utvalget er i utgangspunktet basert på likhetskriterier i forhold til den takserte boligen, men merk at det likevel kan være betydelige forskjeller i eksempel byggeår, arealer, soverom, beliggenhet, solforhold, utsyn mm. I tillegg vil det også kunne være store forskjeller i teknisk standard på de sammenlignbare boligene. Utvalget vil også kunne inneholde omsetningspriser som går vesentlig tilbake i tid. De ovennevnte forskjeller vil derfor være vurdert av takstmann og korrigert for i fastsettelsen basert på en skjønnsmessig vurdering av markedsverdi.

Beregninger

Teknisk verdi bygninger

Boligbygg med flere boenheter

Normale byggekostnader (utregnet som for nybygg)	Kr.	2 900 000
Fradrag (utidsmessighet, elde, vedlikeholdsmangler, gjenstående arbeider, svekkelser og forskriftsmangler)	Kr.	- 200 000
Sum teknisk verdi - Boligbygg med flere boenheter	Kr.	2 700 000

Bod

Normale byggekostnader (utregnet som for nybygg)	Kr.	30 000
Fradrag (utidsmessighet, elde, vedlikeholdsmangler, gjenstående arbeider, svekkelser og forskriftsmangler)	Kr.	-
Sum teknisk verdi - Bod	Kr.	30 000

Sum teknisk verdi bygninger

Kr. 2 730 000

Tomteverdi

Tomteverdi er en beregnet verdi for tomten slik den fremstår på befaringstidspunktet. Tomteverdien består av normal tomtekostnad i det aktuelle området og en vurdert verdi for beliggenhet. Normal tomtekostnad fremkommer ved å beregne teknisk verdi for råtomt, infrastruktur på tomten samt opparbeiding / beplantning, arrondering av terrenget og markedstilpasning for beliggenhet.

Normal tomteverdi	Kr.	400 000
Beregnet tomteverdi	Kr.	400 000

Tomteverdi og teknisk verdi bygninger

Tomteverdi og teknisk verdi bygninger for det aktuelle takstobjektet (Avrundet)	Kr.	3 150 000
--	------------	------------------

Arealer, byggetegninger og brannceller

Standard gjeldende fra 01.01.2024

Arealmålinger og arealoppsett er basert på Norsk standard 3940:2023 Areal- og volum-beregninger av bygninger. Arealet gjelder for tidspunktet da boligen ble målt

Hva er måleverdig areal?

Aralet i rommet må ha minst 1,90 m fri høyde over gulvet og minst bredde på 0,60 m. Et loft med skråtak vil for eksempel bare få registrert målbart areal der høyden er minst 1,90 m og bredden minst 0,60 m. Rommet må ha en dør eller luke, og gangbart gulv.

Hva er bruksareal?

BRA = BRA-i + BRA-e + BRA-b

Bruksarealet for bygningen er bruttoarealet minus arealet som opptas av yttervegger.

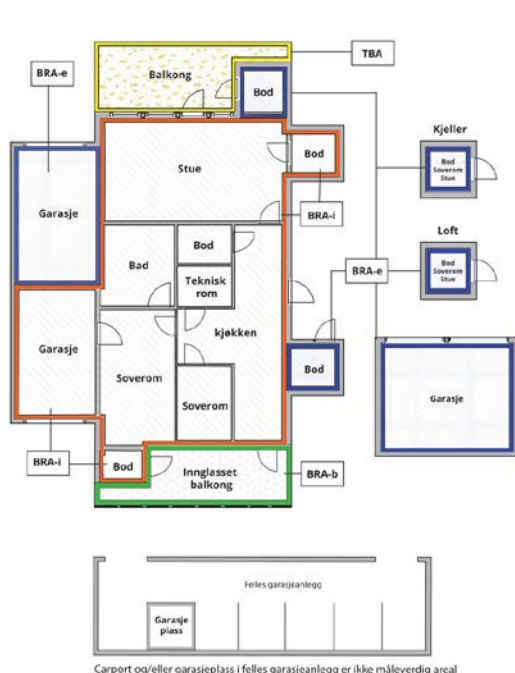

Internt bruksareal (BRA-i)	Arealet innenfor boenheten(e)
Eksternt bruksareal (BRA-e)	Arealet av alle rom utenfor boenheten(e) og som tilhører denne, slik som for eksempel bod
Innglasset balkong mv (BRA-b)	Arealet av innglasset balkong, veranda eller altan når denne er tilknyttet boenheten(e)
Terrasse- og balkongareal (TBA)	Arealet av terrasser, åpne balkonger og åpen altan tilknyttet boenheten(e)
Gulvareal (GUA)	Er sum av BRA (bruksareal) og ALH (areal med lav takhøyde). Areal med lav takhøyde (ALH) er ikke måleverdig areal, som skyldes skråtak og lav himlingshøyde. GUA kan opplyses i markedsføring der det er aktuelt for den konkrete boligen og kun sammen med BRA-i, for eksempel der gulvflaten har en verdi og har funksjon ved møblering og bruk av rommene. Ikke innredet areal som kaldloft, måles og oppgis normalt ikke.

Arealet kan ikke alltid fastsettes nøyaktig

Areal kan være komplisert eller umulig å måle opp nøyaktig fordi det er vanskelig å fastslå tykkelsen på innervegger, skjevheter i og utforming av bygningskonstruksjoner som karnapp, buer og vinkler som ikke er rette, åpne rom over flere etasjer og så videre.

Eiendommens markedsverdi kan ikke baseres på en matematisk beregning basert på antall kvadratmeter opplyst i rapporten. Opplysninger om areal kan altså ikke alene benyttes for å beregne eiendommens verdi.

Den bygningsakkyndige kan avdekke eventuelle bruksendringer og avvik i branncelleinndeling

Den bygningsakkyndige ser på byggetegninger hvis de er tilgjengelige og dette er en del av oppdraget, og vurderer bruken av boligen opp mot tegningene. Hvis den bygningsakkyndige avdekker at en bolig ikke ser ut til å være delt opp i brannceller etter kravene i byggt teknisk forskrift på befaringstidspunktet, skal det opplyses om dette.

Reglene om bruksendring og brannceller kan være kompliserte. Søk videre faglige råd om rapporten ikke gir deg svar. Den bygningsakkyndige kan ikke vurdere og svare på alle spørsmål, og kan heller ikke vite om kommunen kan gi unntak for kravene som gjelder. [Vil du vite mer?](#)

Om brannceller

En branncelle er hele eller avgrensede deler av en bygning hvor en brann fritt kan utvikle seg uten at den kan spre seg til andre bygninger eller andre deler av bygningen i løpet av en fastsatt tid.

Om bruksendring

Bruksendring er å endre bruken av et rom fra en tillatt bruk til en annen. Dette kan kreve søknad og tillatelse, for eksempel hvis du endrer et rom fra bod til soverom eller arbeidsrom, eller hvis du endrer en bolig til to separate boliger.

Rom for varig opphold har krav til takhøyde, romstørrelse, rømningsvei og lysforhold som må være oppfylt. Du kan søke kommunen om unntak for kravene, men kan ikke regne med å få unntak for krav som går på helse og sikkerhet, for eksempel krav til rømningsvei.

Bruksendring som krever godkjenning, og som ikke er søkt bruksendret, er ulovlig. Kommunen kan etter plan- og bygningsloven kapittel 32 forfølge overtredelser. Kommunen kan pålegge deg å avslutte den ulovlige bruken, eventuelt å rette eller tilbakeføre rommet til godkjent bruk.

Arealer

Boligbygg med flere boenheter

Ny arealstandard

Etasje	Bruksareal BRA m ²			SUM	Terrasse- og balkongareal (TBA)
	Internt bruksareal (BRA-i)	Eksternt bruksareal (BRA-e)	Innglasset balkong (BRA-b)		
1. etasje	78			78	14
SUM	78				14
SUM BRA	78				

Romfordeling

Etasje	Internt bruksareal (BRA-i)	Eksternt bruksareal (BRA-e)	Innglasset balkong (BRA-b)
1. etasje	Stue/kjøkken, Soverom, Soverom 2, Bad/vaskerom, Entré/gang, Bod		

Kommentar

- Utgang til terrasse fra stue.

Lovlighet

Byggetegninger

Det foreligger godkjente og byggemeldte tegninger, som stemmer med dagens bruk

Kommentar:

Brannceller

Er det påvist synlige tegn på avvik i branncelleinndeling ut ifra dagens byggt teknisk forskrift?

Ja Nei

Nyere håndverkstjenester

Er det ifølge eier utført håndverkstjenester på boligen siste 5 år?

Ja Nei

Krav for rom til varig opphold

Er det påvist avvik i forhold til rømningsvei, dagslysflate eller takhøyde?

Ja Nei

Kommentar:

Bod

Ny arealstandard

Etasje	Bruksareal BRA m ²			SUM	Terrasse- og balkongareal (TBA)
	Internt bruksareal (BRA-i)	Eksternt bruksareal (BRA-e)	Innglasset balkong (BRA-b)		
1. etasje		5		5	
SUM		5			
SUM BRA	5				

Romfordeling

Etasje	Internt bruksareal (BRA-i)	Eksternt bruksareal (BRA-e)	Innglasset balkong (BRA-b)
1. etasje		Bod	

Total fordeling mellom P-ROM og S-ROM

Tabellen under viser fordelingen av P-ROM og S-ROM etter veiledningen til NS 3940: 2012. Dette er til informasjon og til sammenligning. Tallene er omtrentlige, kan avvike fra faktiske målinger og er ikke juridisk bindende

	P-ROM(m2)	S-ROM(m2)
Boligbygg med flere boenheter	75	3
Bod	0	0

Befarings - og eiendomsopplysninger

Befaring

Dato	Til stede	Rolle
10.3.2025	Are Johan Moen	Takstingeniør

Matrikkeldata

Kommune	gnr.	bnr.	fnr.	snr.	Areal	Kilde	Eieforhold
3116 SKIPTVET	55	10		18	3456.4 m ²	I følge seeiendom.kartverket.no	Ikke relevant

Adresse

Storveien 35 A

Hjemmelshaver

Kvisler Unni

Eiendomsopplysninger

Beliggenhet

Eiendommen ligger i Skiptvet sentrum, med gangavstand til alle sentrale funksjoner. I Skiptvet sentrum finnes barneskole, ungdomsskole, barnehage, SFO, matbutikker, bibliotek, bensinstasjon, idrettshall og treningssenter m. m. Fra boligen er det også kort vei til lysløype og friluftsområder. Fra Skiptvet går det busser til Sarpsborg og til Spydeberg/Askim. Fra Spydeberg/Askim går det hyppige tog- og bussavganger til Oslo.

Adkomstvei

Kommunal vei.

Tilknytning vann

Tilknyttet offentlig nett via privat fordelingsnett.

Tilknytning avløp

Tilknyttet offentlig nett via privat fordelingsnett.

Regulering

Eiendommen ligger i et område regulert til boligbebyggelse.

Om tomten

Felles tomt på 3 456,4 m².

Siste hjemmelovergang

Kjøpesum	År
2 090 000	2017

Kilder og vedlegg

Dokumenter

Beskrivelse	Dato	Kommentar	Status	Sider	Vedlagt
Egenerklæring			Ikke gjennomgått		Nei
Ordrebekreftelse			Fremvist		Nei

Revisjoner

Versjon	Dato	Kommentar
1	18.03.2025	

Tilstandsrapportens avgrensninger

STRUKTUR•REFERANSENIVÅ•TILSTANDSGRADER

- Rapporten er basert på innholdskrav i Forskrift til avhendingslova (tryggere bolighandel). Formålet er å gi en tilstandsanalyse til bruk for den som bestiller og/eller i et salg til forbruker, og ikke for andre tredjeparter. Rapportens struktur, metode og begrepsbruk følger i hovedsak Norsk Standard NS 3600:2018 (Teknisk tilstandsanalyse ved omsetning av bolig), samt Takstbransjens retningslinjer for arealmåling når det gjelder fordeling mellom P-areal og S-areal.
- Tilbakeholdt eller uriktig informasjon som har betydning for vurderingen, er ikke bygningssakkyndiges ansvar. Rapporten beskriver avvik, altså en tilstand som er dårligere enn referansenivået. Rapporten framhever normalt ikke positive sider ved boligen ut over det som fremgår av tilstandsgradene.
- Tilstanden angis i rapporten og gir uttrykk for en gitt forventet tilstand blant annet vurdert ut fra alder og normal bruk slik:

i) **Tilstandsgrad 0, TG0:** Ingen avvik eller skader. I tillegg må bygningsdelen være tilnærmet ny, mindre enn 5 år, og det foreligger dokumentasjon på faglig god utførelse.

ii) **Tilstandsgrad 1, TG1:** Mindre avvik. Normal slitasje. Strakstiltak ikke nødvendig. TG1 kan gis når bygningsdelen er tilnærmet ny og det ikke foreligger dokumentasjon på faglig god utførelse.

iii) **Tilstandsgrad 2, TG2:** Vesentlige avvik, og mindre avvik som etter NS 3600 gir TG 2, men som ikke nødvendigvis krever umiddelbare tiltak. I denne rapporten kan TG2 i Rapportsammendrag være inndelt i TG2 som krever tiltak og de som ikke krever umiddelbare tiltak. Konstruksjonen har normalt enten feil utførelse, en skade eller symptomer på skade, sterk slitasje eller nedsatt funksjon. Vedlikehold eller tiltak trengs i nær fremtid, det er grunn til å varsle fare for skader på grunn av alder eller overvåke spesielt på grunn av fare for større skade eller følgeskade. For skjulte konstruksjoner vil alder i seg selv være et symptom som kan gi TG2. For synlige konstruksjoner kan alder sammen med andre symptomer og momenter gi TG2. Avvik under TG2 kan gis sjablongmessig anslag.

iv) **Tilstandsgrad 3, TG3:** Store eller alvorlige avvik. Kraftige symptomer på forhold som man må regne med trenger utbedring straks eller innen kort tid. Påvist funksjonssvikt eller sammenbrudd. Avvik under TG3 skal gis sjablongmessig anslag.

v) **Tilstandsgrad TGiu:** Ikke undersøkt/ikke tilgjengelig for undersøkelse.

- Ved TG0 og TG1 gis det normalt ingen begrunnelse for valg av tilstandsgrad, fordi bygningen eller bygningsdelen da bare har normal slitasje. For anbefalte tiltak ved TG2 og TG3 må bruker av rapporten vurdere om tiltakene er nødvendige og lønnsomme. Hva det vil koste å utbedre rom eller bygningsdeler er et sjablongmessig anslag basert på registrert avvik og angitte tiltak i rapporten. Anslaget er gitt på generelt grunnlag og basert på erfaringstall i seks intervaller, og kan ikke forveksles med en konkret vurdering og tilbud fra en entreprenør eller håndverker. Det må eventuelt innhentes tilbud for en nærmere undersøkelse, og konkret og nøyaktig vurdering av utbedringskostnad. Kostnader til ikke oppdagede avvik/utbedringer/feil kan forekomme. Utbedringskostnad avhenger av personlige preferanser og markedspris på materialer og tjenesteyter.

PRESISERINGER

- Avvik vurderes ut fra tekniske forskrifter på søknadstidspunktet for bygget. Noen bygningsdeler vurderes etter gjeldende teknisk forskrift på befaringstidspunktet. Dette gjelder blant annet:

i) sluk, tettesjikt og fall på bad og vaskerom (våtrom)

ii) Forhold rundt brann, rømming, sikkerhet, for eksempel rekkverkshøyder/åpninger, ulovlige bruksendringer, brannceller mv.

- For skjulte konstruksjoner slik som vann og avløp uten dokumentasjon, er kvalitet og alder vurdert.

- Fastmonterte installasjoner, for eksempel innfelt belysning (downlights), demonteres ikke for å sjekke dampspærren bak. Dette av hensyn til bygningssakkyndiges kompetanse og risikoen for skade.

- Kontroll av fukt i konstruksjonen ved hulltaking i bad og vaskerom (våtrom), rom under terreng (kjelleretasje, underetasje og sokkeletasje) eller andre bygningsdeler skjer etter eiers aksept. Hulltaking av våtrom og rom under terreng kan unntaksvis unnlates, se Forskrift til Avhendingsloven.

- Kontroll av romfunksjoner for P-ROM utføres kun når det ikke foreligger godkjente og byggemeldte tegninger, eller når tegninger ikke stemmer med dagens bruk.

- Bygningssakkyndig gir en forenklet vurdering av branntekniske forhold og elektriske installasjoner i boligen dersom det er mer enn fem år siden sist boligen hadde el-tilsyn. Bygningssakkyndig kan anbefale å konsultere offentlige myndigheter eller kvalifisert elektrofaglig fagperson ved behov for grundigere undersøkelser.

TILLEGGSUNDERSØKELSER

Etter avtale kan tilstandsanalysen utvides til også å omfatte tilleggsundersøkelser utover minimumskravet i forskriften.

BEFARINGEN

Rapporten gir en vurdering av byggverk og bygningsdeler som bygningssakkyndig har observert, og som fremkommer av Forskrift til avhendingsloven. Rapporten er likevel ingen garanti for at det ikke kan finnes skjulte feil, skader og mangler. NS 3600:2018 (Teknisk tilstandsanalyse ved omsetning av bolig) har undersøkelsesnivå fra 1 til 3, der undersøkelsesnivå 1 er det laveste og baseres på visuell observasjon. Rapporten baseres på undersøkelsesnivå 1 med få unntak (våtrom og rom under terreng). I praksis betyr dette at gjennomføringen av befaringen begrenses som følger:

- Det utføres kun visuelle observasjoner på tilgjengelige flater uten fysiske inngrep (f.eks. riving).

- Flater som er skjult av snø eller på annen måte ikke er tilgjengelig eller skjult, blir ikke kontrollert. Det foretas ikke funksjonsprøving av bygningsdeler, som isolasjon, piper, ventilasjon, el. anlegg, osv.

- Det gis ingen vurdering av boligens tilbehør, hvite- og brunevarer og annet inventar. Dette gjelder også integrert tilbehør.

- Inspisering av yttertak er basert på det som er synlig, normalt på innsiden fra loftet og utvendig fra stige/bakkenivå. Befaring av tak må være sikkerhetsmessig forsvarlig for å kunne gjennomføres.

- Stikkprøvetakninger er utvalgt tilfeldig og kan innebære kontroll under overflaten med spiss redskap eller lignende.

Tilstandsrapportens avgrensninger

UTTRYKK OG DEFINISJONER

- Tilstand: Byggverkets eller bygningsdelens tekniske, funksjonelle eller estetiske status på et gitt tidspunkt.
- Symptom: Observerbart forhold som gir indikasjon på hvilken tilstand et byggverk eller en bygningsdel befinner seg i. Benyttes ved beskrivelse av avvik.
- Skadegjørere: Zoologiske eller biologiske skadegjørere, i hovedsak råte, sopp og skadedyr.
- Fuktsøk: Overflatesøk med egnet søkeutstyr (fuktindikator) eller visuelle observasjoner.
- Fuktmåling: Måling av fuktinnhold i materiale eller i bakenforliggende konstruksjon ved bruk av egnet måleutstyr (blant annet hammerelektrode og pigger).
- Utvidet fuktsøk (hulltaking): Boring av hull for inspeksjon og fuktmåling i risikoutsatte konstruksjoner, primært i tilstøtende vegger til bad, utforede kjellervegger og eventuelt i oppforede kjellergulv.
- Normal slitasjegrad: Forventet nedsliting av materiale i overflaten som er basert på enkle visuelle observasjoner. Kan vurderes sammen med bygningsdelens alder.
- Forventet gjenværende brukstid: Anslått tid et byggverk eller en del av et byggverk fortsatt vil være tjenlig for sitt formål (NS3600, Termer og definisjoner punkt 3.9)

AREALBEREGNING FOR BOENHETER

- Areal fastsettes etter Forskrift til avhendingsloven og Norsk Standard 3940 Areal- og volum-beregninger av bygninger fra 2023.
- Areal oppgis i hele kvadratmeter i rapporten, og gjelder for det tidspunkt oppmålingen fant sted.
- Bruksareal (BRA) er det måleverdige arealet som er innenfor omsluttete vegger målt i gulvhøyde (bruttoareal minus arealet som opptas av yttervegger). I tillegg til gulvhøyde gjelder regler om fri bredde for at arealet skal være måleverdig, med betydning for BRA av for eksempel loft med skråtak. BRA består av internt bruksareal (BRA-i), eksternt bruksareal (BRA-e) og innglasset balkong mv (BRA-b). Terrasse- og balkongareal (TBA) opplyses der tilstandsrapporten skal benyttes i boligomsetningen og der det er aktuelt. I tillegg kan gulvareal (GUA) og areal med lav takhøyde (ALH) opplyses sammen med BRA der det er aktuelt og en del av oppdraget. Rom skal ha atkomst og gangbart gulv for å kunne regnes som BRA/måleverdig areal.
- Arealet måles og oppgis dersom arealet oppfyller krav til måleverdighet, slik som at arealet må ha minst en bredde på 0,6m og minst en høyde på 1,9 m osv. Et rom kan være i strid med teknisk forskrift og mangle godkjenning hos kommunen for den aktuelle bruken, uten at dette får betydning for om arealet måles og oppgis i tilstandsrapporten. Når arealet måles tas det ikke hensyn til om arealet er lovlig oppført eller om bruken er lovlig, bruksendringer, lysforhold eller andre sikkerhetsmangler.
- Eiendommens markedsverdi kan ikke baseres på en rent matematisk

beregning i forhold til antall kvadratmeter opplyst i rapporten. Opplysninger om areal kan altså ikke alene benyttes for beregning av eiendommens verdi.

- Rom som ligger utenfor boenheten, men som eier har påvist og/eller opplyst at tilhører boenheten, er oppmålt og inkludert i BRA-e. Det er ikke fremvist dokumentasjon på at rommet tilhører boenheten, med mindre dette er angitt særskilt. Rom utenfor boenheten kan omdisponeres av borettslaget/sameiet og dette kan påvirke boligens BRA. Vær oppmerksom på at NS 3940:2023 og eierseksjonsloven har ulik definisjon av fellesareal. Ved arealmåling gjelder NS 3940:2023 som definerer fellesareal slik: "Delen av bygning som brukes av to eller flere bruksenheter eller til bygningens forvaltning, drift eller vedlikehold.
- I en overgangsperiode skal rapporter som benyttes i boligomsetningen eller dersom det er en del av oppdraget også opplyse om fordelingen mellom P-ROM og S-ROM med utgangspunkt i definisjonene som fremkommer av veiledningen til Norsk Standard 3940 Areal- og volum-beregninger av bygninger fra 2012. Fordelingen mellom P-ROM og S-ROM er basert på veiledningen og bygningssakkyndiges eget skjønn. P-ROM er måleverdige rom som benyttes til kort eller langt opphold. S-ROM er måleverdige rom som benyttes til lagring, og tekniske rom. Bruken av et rom på befaringsstidspunktet har betydning for om rommet defineres som P-ROM eller S-ROM. Dette betyr at rommet både kan være i strid med teknisk forskrift og mangle godkjenning i kommunen for den aktuelle bruken, uten at dette vil få betydning for valg av arealkategori.
- Se øvrig informasjon om areal i rapporten, Norsk Standard 3940 (2012 og 2023) og veiledningen til disse.

PERSONVERN

iVerdi AS, bygningssakkyndig og takstforetaket behandler personopplysninger som bygningssakkyndig trenger for å kunne utarbeide rapporten. Personvernerklæring med informasjon om bruk av personopplysninger og dine rettigheter finner du her [Personvernerklæring - iVerdi](#)

DELING AV PERSONOPPLYSNINGER FOR TRYGGERE BOLIGHANDEL OG MULIG RESERVASJON

Norsk takst og deres samarbeidspartnere benytter personopplysninger fra rapporten for analyse- og statistikkformål, samt utvikling og drift av produkter og tjenester for takstbransjen og andre aktører i boligomsetningen. Les mer om dette og hvordan du kan reservere deg på <https://www.norsktakst.no/norsk/om-norsk-takst/personvernerklæring/reservasjon/>

Vendu lager en boliganalyse basert på opplysninger fra rapporten. Les mer om dette og hvordan du kan reservere deg her: <https://samtykke.vendu.no/UN1809>

KLAGEORDNING FOR FORBRUKERE

Er du som forbruker misfornøyd med bygningssakkyndiges arbeid eller opptreden ved taksering av bolig eller fritidshus, se www.takstklagenemd.no for mer informasjon

VEDTEKTER

for
Sameiet Lysbakken

Fastsatt i forbindelse med opprettelse av sameiet med endringer vedtatt 19.03.2011 og 02.04.2016.

1 Navn og opprettelse

Sameiets navn er Sameiet Lysbakken. Sameiet opprettes ved oppdelingsbegjæring som tinglyses.

2 Eiendommen

Bebyggelsen og tomten gnr 55, bnr 10 i Skiptvet kommune ligger i sameie mellom eierne av de eierseksjonene som bebyggelsen og tomten er oppdelt i ved oppdelingsbegjæring tinglyst 14.03.2007. For hver seksjon er det fastsatt en sameierbrøk som uttrykker sameieandelens størrelse. Tomten og alle deler av bebyggelsen som ikke etter oppdelingen omfattes av bruksenheter med enerett til bruk, er fellesarealer.

3 Rettslig rådighet over seksjonen

Med de unntak som er fastsatt i eierseksjonsloven og disse vedtekter, har den enkelte sameier full rettslig rådighet over sin seksjon, herunder rett til salg, bortleie og pantsettelse.

4 Bruken av bruksenheter og fellesarealer

4.1. Generelt

Den enkelte sameier har enerett til å bruke sin bruksenhet og rett til å benytte fellesarealene til det de er beregnet eller vanlig brukt til, og for øvrig til bruk som er i samsvar med tiden og forholdene. Styret bestemmer hvordan fellesarealene skal brukes. Styrets avgjørelse kan bringes inn for sameiermøte etter reglene for ordinære og ekstraordinære sameiermøter.

Bruksenheten og fellesarealene må ikke brukes slik at bruken på urimelig eller unødvendig måte er til skade eller ulempe for andre sameiere.

Fellesarealene må ikke brukes slik at andre brukere hindres i å bruke dem. Carporter kan kun benyttes av de som har bruksrett til disse jfr.§4.3. Alle installasjoner på fellesarealene, herunder tiltak som er nødvendige på grunn av en sameiers eller husholdningsmedlems funksjonshemming, må på forhånd godkjennes av styret. Sistnevnte installasjoner kan ikke nektes godkjent uten saklig grunn.

4.2. Trivselsregler

Sameiermøtet kan vedta og endre trivselsregler med vanlig flertall av de avgitte stemmer. Sameierne plikter å følge trivselsregler som til enhver tid er fastsatt. Brudd på trivselsreglene anses som brudd på sameiers forpliktelser overfor sameiet.

5 Vedlikehold og påkostninger

Det påligger den enkelte sameier å besørge og bekoste innvendig vedlikehold av bruksenheten, herunder innvendige gulvflater på balkongen. Sameier har også vedlikeholdsansvaret for vann- og avløpsledninger innenfor bruksenhetens grenser, med unntak av de deler av ledningene som ligger i etasjeskiller eller andre fellesarealer, eller deler av ledningene som også betjener andre bruksenheter.

5.1.

Videre har sameieren ansvar for vedlikeholdet av sikringsskapet og elektriske ledninger og opplegg i bruksenheten. Sameieren har plikt til å gjennomføre forsvarlig vedlikehold, slik at det ikke oppstår skade på fellesarealene eller andre bruksenheter, eller ulemper for andre sameiere.

5.2.

Beboere i blokk B må selv påkoste investeringer til heis og alarmsystem.

5.3.

Alt vedlikehold av tomten og andre fellesarealer og –anlegg påhviler sameierne i fellesskap (sameiet). Styret er ansvarlig for at nødvendig vedlikehold blir gjennomført.

Sameiermøtet kan med vanlig flertall vedta avsetning til fond til framtidig vedlikehold. Med to tredjedels flertall kan sameiet vedta avsetning til påkostningsfond til bruk for bestemte tiltak for standardheving. Når fondsavsetning er vedtatt, skal avsetningsbeløpene innkreves sammen med de månedlige beløpene til dekning av felleskostnadene.

6 Fordeling av felleskostnader

Felleskostnader er alle kostnader ved eiendommens drift og vedlikehold som ikke gjelder den enkelte bruksenhet eller andre arealer sameieren har enerett til å bruke. Styret skal påse at alle felleskostnader blir dekket av sameiet etter hvert som de forfaller, slik at man unngår at kreditorer gjør krav gjeldende mot de enkelte sameiere for deres andel av sameiernes felles forpliktelser. Styret fastsetter størrelsen på de a konto beløp som den enkelte sameier skal betale forskuddsvis pr. kvartal. Felleskostnadene skal fordeles mellom sameierne etter et fast beløp pluss resten etter sameierbrøken. Dog skal kostnader til kabel TV fordeles likt mellom sameierne. Beboere i blokk B betaler høyere felleskostnader som skal dekke utgifter til heis og alarmsystem.

6.1.

Dersom en seksjonseier/leier driver virksomhet eller iverksetter tiltak som påfører sameiet særlig høye kostnader, kan vedkommende seksjonseier/leier pålegges å bære en større del av kostnadene enn fordelingen i dette pkt. 6 skulle tilsi. Slik endring kan fastsettes av sameiermøtet med 2/3 flertall.

7 Ansvaret utad

For sameiernes felles ansvar og forpliktelser hefter den enkelte sameier i forhold til sin sameierbrøk.

7.1.

Vedlikeholdsplikten omfatter egen leilighet, utgangsdør til leilighet og innvendig uteboder.

7.2. Alle forandringer som påvirker bebyggelsens eksteriør eller andre fellesareal ute og inne, så som oppsetting av antenner, markiser og skilt samt forskjellige former for ombygging eller andre bygningsmessige inngrep, må godkjennes av styret før tiltak iverksettes.

8 Lovbestemt panterett

De andre sameierne har lovbestemt panterett (legalpant) i seksjonen for krav mot sameieren som følge av sameierforholdet. Pantekravet kan ikke overstige et beløp som for hver bruksenhet svarer til folketrygdens grunnbeløp på tidspunktet da tvangsdekning besluttet gjennomført.

9 Sameiermøter

Den øverste myndighet i sameiet utøves av sameiermøtet.

9.1. Berammelse og innkalling

Ordinært sameiermøte skal holdes hvert år innen utgangen av april måned. Styret skal på forhånd varsle sameierne om dato for møtet og om siste frist for innlevering av saker som ønskes behandlet. Årsberetning, regnskapsoversikt og revisjonsberetning skal tilstiles alle sameiere med kjent adresse senest en uke før det ordinære sameiermøte. Dokumentene skal dessuten være tilgjengelige i sameiermøte.

Ekstraordinært sameiermøte holdes når styret finner det nødvendig eller når minst to sameiere som til sammen har minst en tiendedel av stemmene, krever det og samtidig oppgir hvilke saker de ønsker behandlet.

Innkalling til sameiermøtet skal skje med minst åtte og høyst tjue dagers varsel. Ekstraordinært sameiermøte kan, når det er nødvendig, innkalles med kortere varsel, dog minst tre dager. Styret har ansvar for innkalling til ordinære og ekstraordinære sameiermøter.

Innkallingen skal skje skriftlig. Når en sameier ikke selv bruker seksjonen, skal innkallingen sendes til den postadresse som sameieren har oppgitt. Innkallingen skal bestemt angi de saker som det skal treffes vedtak om i sameiermøtet. Det kan ikke treffes vedtak i noe anliggende som ikke er angitt i innkallingen. Saker som en sameier ønsker behandlet i det ordinære sameiermøtet skal nevnes i innkallingen når styret har mottatt krav om det innen fastsatt frist. Skal et forslag som etter loven eller vedtektene må vedtas med minst to tredjedels flertall behandles, må hovedinnholdet være angitt i innkallingen eller i et vedlegg til innkallingen.

9.2. Deltakere

Styremedlemmer, regnskapsføreren og revisor har rett til å være til stede i sameiermøtet og til å uttale seg. Styrelederen har plikt til å være til stede.

Sameierens ektefelle, samboer eller et annet medlem av en boligeiers husstand, har rett til å være til stede og til å uttale seg.

En sameier kan møte ved fullmektig. Fullmakten kan når som helst tilbakekalles.

Enhver sameier har rett til å ta med seg rådgiver til sameiermøte. Rådgiveren kan få rett til å uttale seg hvis sameiermøte gir tillatelse med vanlig flertall.

9.3. Ledelse og protokoll

Sameiermøtet skal ledes av styrets leder, med mindre sameiermøtet velger en annen møteleder, som ikke behøver å være sameier.

Under møtelederens ansvar skal det føres protokoll over alle saker som behandles og alle vedtak som gjøres av sameiermøtet. Protokollen skal underskrives av møtelederen og minst en sameier, som utpekes av sameiermøtet blant dem som er til stede. Protokollen leses ikke opp ved møtets avslutning, men kopi av den undertegnede protokollen skal tilstiles samtlige sameiere, og protokollen skal til enhver tid holdes tilgjengelig for sameierne.

9.4. Stemmeberegning og flertallskrav

I sameiermøtet regnes stemmene etter antall seksjoner, slik at hver seksjon har en stemme.

Når ikke loven eller vedtektene setter strenge krav, treffes alle vedtak med vanlig flertall av de avgitte stemmer. Blanke stemmer anses som ikke avgitt. Står stemmene likt, avgjøres saken ved loddtrekning.

For fastsettelse og endringer av vedtektsbestemmelser kreves minst to tredjedeler av de avgitte stemmene. Likeledes kreves det minst to tredjedels flertall av de avgitte stemmene for vedtak om:

- a. ombygging, påbygging eller andre endringer av bebyggelsen eller tomten som etter forholdene i sameiet går ut over vanlig forvaltning og vedlikehold.
- b. omgjøring av fellesarealer til nye bruksenheter eller utvidelse av eksisterende bruksenheter
- c. salg, kjøp, bortleie eller leie av fast eiendom, herunder seksjon i sameiet som tilhører eller skal tilhøre sameierne i fellesskap
- d. andre rettslige disposisjoner over fast eiendom som går ut over vanlig forvaltning
- e. samtykke til endring av formål for en eller flere bruksenheter fra boligformål til annet formål eller omvendt
- f. tiltak som har sammenheng med sameiernes bo- eller bruksinteresser og som går ut over vanlig forvaltning og vedlikehold, når tiltaket fører med seg økonomisk ansvar eller utlegg for sameierne på mer enn 5 prosent av de årlige felleskostnadene.

For vedtak om salg eller bortleie av hele eller vesentlige deler av eiendommen, samt vedtak som innebærer vesentlige endringer av sameiets karakter, kreves tilslutning fra samtlige sameiere.

9.5. Ugildhet i sameiermøter

Ingen kan selv eller ved fullmakt eller som fullmektig delta i avstemning om avtale med seg selv eller nærstående eller om sitt eget eller nærstående ansvar.

9.6. saker som behandles i det ordinære sameiermøtet

Det ordinære sameiermøtet skal

1. behandle styrets årsberetning
2. behandle og eventuelt godkjenne styrets regnskapsoversikt for foregående kalenderår
3. fastsette budsjett for kommende år
4. velge styreleder når lederen er på valg
5. velge styremedlemmer som er på valg
6. velge varamedlem til styret som er på valg
7. velge revisor når den tidligere revisor skal fratru
8. behandle forslag fra styret og
9. behandle andre saker som er nevnt i innkallingen

Ved valg av styreleder, styremedlemmer og varamedlem skal tjenestetiden for den enkelte fastsettes av sameiermøtet, se pkt.10.2.

10 Styret

10.1. Styrets oppgaver og myndighet

Sameiet skal ha et styre som skal sørge for vedlikehold og drift av eiendommen og ellers sørge for forvaltningen av sameiets anliggender i samsvar med lov, vedtekter og husordensregler og vedtak i sameiermøtet. Til forvaltningen hører også å tegne fullverdiforsikring for eiendommen. Ved utførelsen av sitt oppdrag kan styret treffe vedtak og sette i gang ethvert tiltak som ikke etter loven eller vedtekter skal vedtas av sameiermøtet.

Avgjørelser som kan tas av et vanlig flertall i sameiermøtet, kan også tas av styret om ikke annet følger av loven eller vedtektene eller sameiermøtets vedtak i det enkelte tilfelle.

10.2. Valg av styre

Styret skal bestå av 3 medlemmer og ett varamedlem. Alle blokkene skal være representert i styret. Styrets leder velges særskilt.

Ved valgene anses den eller de kandidater som oppnår flest stemmer som valgt, selv om den enkelte ikke oppnår vanlig flertall av de avgitte stemmer.

I forbindelse med valgene fastsetter sameiemøtet tjenestetiden for det enkelte styremedlem og varamedlem. Hvis det ikke fastsettes en bestemt tjenestetid, er et styremedlem og varamedlem valgt for to år. Styremedlemmer og varamedlem kan gjenvelges. Styremedlemmene og varamedlem behøver ikke å være sameiere eller å tilhøre noen sameiers husstand.

10.3. Styremøter

Styrelederen har ansvar for at styremøte holdes så ofte som det trengs. Styremedlem eller forretningsfører kan kreve at styret sammenkalles. Innkalling skal angi tid og sted for møtet og de saker som skal behandles. Styremøtet skal ledes av styrets leder. Hvis styrelederen ikke er til stede, og det ikke er valgt noen nestleder, skal styret velge en møteleder.

Styret er vedtaksført når minst 3 av styremedlemmene (eventuelt varamedlem) er til stede. Vedtak kan gjøres med mer enn halvparten av de avgitte stemmene. Står stemmene likt, gjør møtelederens stemme utslaget. De som stemmer for et vedtak, må likevel utgjøre mer enn en tredjedel av alle styremedlemmene (eventuelt varamedlem).

Styret skal føre protokoll over sine forhandlinger. Protokollen godkjennes på neste styremøte.

10.4. Ugildhet ved vedtak i styret

Et styremedlem kan ikke delta i behandlingen eller avgjørelsen, i eller utenfor styremøte, av noe spørsmål som medlemmet selv eller nærstående har et framtrædende personlig eller økonomisk særinteresse i. Det samme gjelder for forretningsføreren.

10.5. Representasjon

Styret representerer sameierne og forplikter dem ved underskrift av styrets leder og ett styremedlem i fellesskap i saker som gjelder sameiernes felles rettigheter og plikter, herunder vedtak som er truffet av sameiermøtet eller styret.

I saker som gjelder vanlig forvaltning og vedlikehold, kan forretningsføreren representere sameierne på samme måte som styret.

11 Mindretallsvern

Sameiermøtet, styret eller andre som etter esl §43 representerer sameiet kan ikke treffe beslutning som er egnet til å gi visse sameiere eller andre en urimelig fordel på andre sameieres bekostning, jf. esl §32.

12 Forretningsfører og funksjonærer

Sameiermøte kan med vanlig flertall vedta at sameiet skal ha forretningsfører. Styret ansetter forretningsfører og andre funksjonærer, fastsetter deres lønn og instruks, og fører tilsyn med at de oppfyller sine plikter. Det er dessuten styret som eventuelt sier opp eller gir forretningsfører og funksjonærer avskjed.

13 Regnskap og revisjon

Styret skal sørge for ordentlig og tilstrekkelig regnskapsførsel. Regnskap for foregående kalenderår skal legges fram i det ordinære sameiermøtet.

Sameiet skal ha revisor, som skal være statsautorisert eller registrert. Revisor velges av sameiermøte og tjenestegjør inntil annen revisor er valgt.

14 Mislighold

14.1. Pålegg om salg

Hvis en sameier til tross for advarsel vesentlig misligholder sine plikter, kan styret pålegge vedkommende å selge seksjonen. Advarsel skal gis skriftlig og opplyse om at vesentlig mislighold gir styret rett til å kreve seksjonen solgt. Pålegg om salg skal gis skriftlig og opplyse om at seksjonen kan kreves solgt ved tvangssalg hvis pålegget ikke er etterkommet innen en frist som ikke skal settes kortere enn seks måneder fra pålegget er mottatt.

Er pålegget ikke etterkommet etter fristen, kan seksjonen kreves solgt gjennom namsmyndighetene etter reglene om tvangssalg, så langt de passer.

14.2. Krav om fravikelse (utkastelse)

Medfører sameierens oppførsel fare for ødeleggelse eller vesentlig forringelse av eiendommen, eller er sameierens oppførsel til alvorlig plage eller sjenanse for eiendommens øvrige brukere, kan styret kreve fravikelse av seksjonen etter reglene i tvangsfullbyrdelseslovens kapittel 13. Denne regelen kommer også til anvendelse i forhold til bruker som ikke er sameier (leier eller annen bruker).

15 Spesielle forhold

I forbindelse med utbyggingen av de resterende delene av eiendommen, vil eiendommen måtte reseksjoneres hvis sameiet utvides med færre enn 15 ekstra seksjoner. Sameierne plikter å medvirke til slik seksjonering og på ingen måte kan nekte denne.

TRIVSELSREGLER FOR SAMEIET LYSBAKKEN, sist endret 02.04.2016.

Trivselsreglene gjelder for alle som oppholder seg på sameiets område. Hver enkelt eier er ansvarlig for at egne husstandsmedlemmer, besøkende og eventuelle framleiere gjøres kjent med trivselsreglene og overholder dem.

1. Vi tar godt vare på grøntanlegg, beplantninger og andre fellesanlegg. Skader påfører sameiet og beboerne unødige utgifter.
2. Alle holder fellesområdene ute og inne ryddige. Sykler, ski eller lignende setter vi ikke i trappeoppgangen.
3. Vi unngår unødig støy i leilighet, oppgang, på balkong eller utenfor beboernes vinduer. Vi sørger for ro i leiligheten og ellers i huset mellom kl. 23.00 og kl. 07.00, på fredager og lørdager mellom kl. 24.00 og kl. 07.00. Arbeider i leiligheten som medfører sjenerende støy, foretar vi ikke på søn- og helligdager eller mellom kl. 23.00 og kl. 07.00 på hverdager.
4. Vi parkerer ikke utenfor anviste plasser, unntatt ved nødvendig av- og pålessing. Gjestene våre parkerer kun på gjesteplasser.
5. Vi røyker ikke i trappeoppgangen.
6. Husk kildesortering. Restavfall pakker vi inn. Matavfall legger vi i matavfallsposer. Pappkartonger skjærer vi opp før de kastes. Store ting som vi skal kaste, leverer vi direkte på fyllinga.
7. Hoveddøren skal låses etter kl. 21.00 om sommeren og etter kl. 20.00 om vinteren. Første beboer som går gjennom døra etter nevnte tidspunkt, låser. Hoveddøren åpner vi ikke for selgere. Vi møter selv opp hvis vi ønsker å handle.
8. Vi rister ikke tøy eller matter fra balkongene i 2. og 3. etasje.
9. Balkongkasser i 2. og 3. etasje henger vi på innsiden av balkongen.
10. Kullgrill på balkongene lager os og vil sjenere beboerne.
11. Balkongflagg plasserer vi midt på balkongen.
12. Vi mater ikke dyr og fugler da det lett kan trekke til seg rotter og mus.
13. Vi har ikke husdyr hvis vi ikke har det ved innflytting.
14. Vi bruker Altibox med fiber og setter ikke opp egen antenne/parabol.
15. Vi setter opp markiser, persiener og levegger som har mønster og farger som er godkjent av styret.
16. Vi monterer ikke varmpumper.
17. Ved flytting eller lengre fravær er det viktig at vi varmer opp leiligheten og skrur av hovedvannkrana.
18. Vi lukker branndøra mellom vindfang og entre om natta og når vi er bortreist.
19. Skade som påføres felleseiendom, erstattes av den eller de som har forvoldt skaden.
20. Ved skade i leiligheten som dekkes av sameiets forsikring, betaler eier gjeldende egenandel.
21. Trivselsreglene er til for at vi alle skal ta hensyn til hverandre og trives i sameiet. Derfor er det viktig at vi alle setter oss inn i reglene.

EGENERKLÆRINGSSKJEMA

Til orientering vil dette skjema være en del av salgsoppgaven

Meglerfirma	
Aktiv EM Askim	
Oppdragsnr.	
1102250029	
Selger 1 navn	
Kay Kvisler	
Gateadresse	
Storveien 35A	
Poststed	Postnr
SKIPTVET	1816
Er det dødsbo? <input checked="" type="checkbox"/> Nei <input type="checkbox"/> Ja	
Avdødes navn	
Er det salg ved fullmakt? <input type="checkbox"/> Nei <input checked="" type="checkbox"/> Ja	
Hjemmelshavers navn	
Unni Kvisler	
Har du kjennskap til eiendommen? <input checked="" type="checkbox"/> Nei <input type="checkbox"/> Ja	

Document reference: 1102250029

Tilleggs kommentar

Selger har ikke bebodd eiendommen og har derfor ikke spesifikk kunnskap om den. Det kan derfor være skader og andre forhold ved eiendommen som ikke er spesifikt opplyst. Kjøper oppfordres derfor til å foreta en særlig grundig undersøkelse av eiendommen, gjerne med bistand av teknisk sakkyndig.

Jeg bekrefter at opplysningene er gitt etter beste skjønn. Jeg er kjent med at dersom jeg har gitt ufullstendige, uriktige eller misvisende opplysninger om eiendommen, vil forsikringsselskapet kunne søke hel eller delvis regress for sine utbetalinger eller redusere sitt ansvar helt eller delvis, jfr. vilkår for boligselgerforsikring punkt 7.1 og forsikringsavtaleloven kapittel 4.

Jeg er orientert om mitt mulige ansvar som selger etter avhendingsloven, eventuelt etter kjøpsloven (aksjeboliger), og om forsikringsselskapets sitt boligselgerforsikringstilbud.

Jeg er klar over at avtale om forsikring er bindende. Jeg er også klar over at premietilbudet først kan påberopes når boligen er solgt (budaksept). Premietilbudet som er gitt av megler er bindende for forsikringsselskapet i 6 – seks – måneder fra oppdragsinngåelse med megler.

Etter dette vil premien og forsikringsvilkårene kunne justeres. Når premietilbudet ikke lenger er bindende for forsikringsselskapet må egenerklæringsskjemaet signeres på nytt og eventuelle endringer påføres. Det vil da være forsikringspremie og forsikringsvilkårene på ny signeringsdato som legges til grunn.

Det kan ikke tegnes boligselgerforsikring ved følgende salg:

- mellom ektefeller eller slektninger i rett oppstigende eller nedstigenede linje, søsken, eller
- mellom personer som bor eller har bodd på boligeiendommen og/eller
- når salget skjer som ledd i sikredes næringsvirksomhet/er en næringsseiendom
- etter at boligeiendommen er lagt ut for salg.
- ved salg av helårs- og fritidsbolig er det krav til at det foreligger tilstandsrapport i henhold til Forskrift til avhendingslova (tryggere bolighandel).

Forsikringsselskapet kan ved skriftlig samtykke akseptere tegning av forsikring også i ovennevnte tilfeller.

Dersom forsikringsselskapet ikke har gitt skriftlig samtykke, kan erstatningen bortfalle.

Ved oppgjørsoppdrag trer forsikringen i kraft når kontrakten er signert av begge parter, begrenset til siste 12 måneder før overtakelse.

Forøvrig oppfordrer selger potensielle kjøpere til å undersøke eiendommen grundig, jf avhendingsloven § 3-10 og kjøpsloven § 20 (aksjeboliger).

Gyldig forsikring forutsetter at det for helårs- og fritidsbolig foreligger tilstandsrapport som er i henhold til Forskrift til avhendingslova (tryggere bolighandel).

- Jeg ønsker boligselgerforsikring, og bekrefter å ha mottatt og lest forsikringsvilkårene og informasjonsbrosjyre til selger i forbindelse med kjøp av boligselgerforsikring. Forsikringen trer i kraft på det tidspunkt det foreligger en budaksept mellom partene, begrenset til tolv måneder før overtakelse. Ved oppgjørsoppdrag trer forsikringen i kraft når kontrakten er signert av begge parter, begrenset til siste 12 måneder før overtakelse. Jeg bekrefter med dette at eiendommen ikke er en næringsseiendom, at den ikke selges som ledd i næringsvirksomhet eller mellom ektefeller eller slektninger i rett oppstigende eller nedstigende linje, søsken, eller mellom personer som bor eller har bodd på boligeiendommen. Gyldig forsikring forutsetter at det for helårs- og fritidsbolig foreligger tilstandsrapport som er i henhold til Forskrift til avhendingslova (tryggere bolighandel). Forsikringen er ugyldig dersom den tegnes i strid med forsikringsvilkårene. Jeg er innforstått med at eiendomsmegleren ikke har fullmakt til å gjøre unntak fra ovennevnte begrensninger. Jeg er oppmerksom på at 8% av total forsikringspremie er honorar til Söderberg & Partners.
- Jeg ønsker ikke boligselgerforsikring, men megler har tilbudt meg å kjøpe slik forsikring.
- Jeg kan ikke kjøpe boligselgerforsikring ihht vilkår.

NAME OF SIGNER	IDENTIFIER	TIME	ELECTRONIC ID
Kay Kvisler	3b92d83c67eb3a91dfbae69 7a5fd2bee327dcc41	07.03.2025 08:44:06 UTC	Signer authenticated by Nets One time code

Document reference: 1102250029

- This is a PDF document digitally signed by Nets' E-Signing service.
- The document's integrity is protected by signing and sealing the contents with a certificate issued to Nets by a third party. Validating the signature confirms that the contents have not been modified since the time of signing.
- For more information about document formats, see <https://www.nets.eu/developer>

Nabolagsprofil

Storveien 35A - Nabolaget Skiptvet/Meieribyen - vurdert av 36 lokalkjente

Nabolaget spesielt anbefalt for

- Familier med barn
- Godt voksne
- Eldre



Offentlig transport

Skiptvet sentrum Linje 405, 407, 640	2 min 0.2 km
Askim stasjon Linje R22	15 min 13.6 km
Oslo Gardermoen	1 t 24 min

Skoler

Vestgård skole (1-4 kl.) 167 elever, 8 klasser	6 min 0.5 km
Kirkelund skole (5-10 kl.) 311 elever, 16 klasser	16 min 1.4 km
Askim videregående skole 850 elever, 47 klasser	13 min 12.8 km
Mysen videregående skole 800 elever, 50 klasser	23 min 23.9 km

Ladepunkt for el-bil

Kommunehuset - Skiptvet kommune	3 min
Vestgårdveien 8 Skiptvet Kommune	4 min



Opplevd trygghet

Veldig trygt 89/100



Kvalitet på skolene

Veldig bra 81/100



Naboskapet

Godt vennskap 76/100

Aldersfordeling

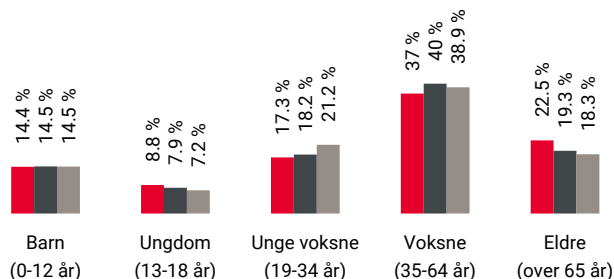

Område	Personer	Husholdninger
Skiptvet/Meieribyen	2 036	932
Skiptvet kommune	3 846	1 677
Norge	5 425 412	2 654 586

Barnehager

Finlandsskogen barnehage (1-5 år) 64 barn	9 min 0.8 km
Lindormen barnehage (1-5 år) 56 barn	11 min 0.9 km
Hestehoven gårdsbarnehage (0-5 år) 38 barn	7 min 7.3 km

Dagligvare

Rema 1000 Skiptvet Post i butikk	6 min 0.5 km
Kiwi Skiptvet PostNord	8 min 0.7 km



Innholdet i nabolagsprofilen er hentet fra ulike datakilder, og feil eller mangler kan forekomme. Vurderinger og sitater er innhentet på web og gir uttrykk for hvordan naboene vurderer nabolaget. FINN.no AS kan ikke holdes ansvarlig for feil/mangler i profilen. Copyright © Finn.no AS 2025

Primære transportmidler



1. Egen bil



Turmulighetene

Nærhet til skog og mark 96/100



Støynivået

Lite støynivå 92/100



Gateparkering

Lett 90/100

Sport

Skiptvet stadion Fotball	2 min 0.2 km
Skiptvethallen Aktivitetshall	5 min 0.4 km
Skiptvet Treningssenter	4 min

Boligmasse



- 67% enebolig
- 12% rekkehus
- 7% blokk
- 14% annet

Varer/Tjenester

Askimtorget	15 min
Vitusapotek Skiptvet	7 min

Aldersfordeling barn (0-18 år)

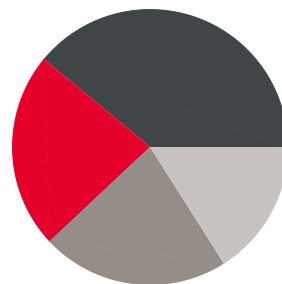

- 23% i barnehagealder
- 39% 6-12 år
- 22% 13-15 år
- 16% 16-18 år

Familiesammensetning

Par m. barn



Par u. barn



Enslig m. barn



Enslig u. barn



Flerfamilier





0% 43%

- Skiptvet/Meieribyen
- Skiptvet kommune
- Norge

Sivilstand

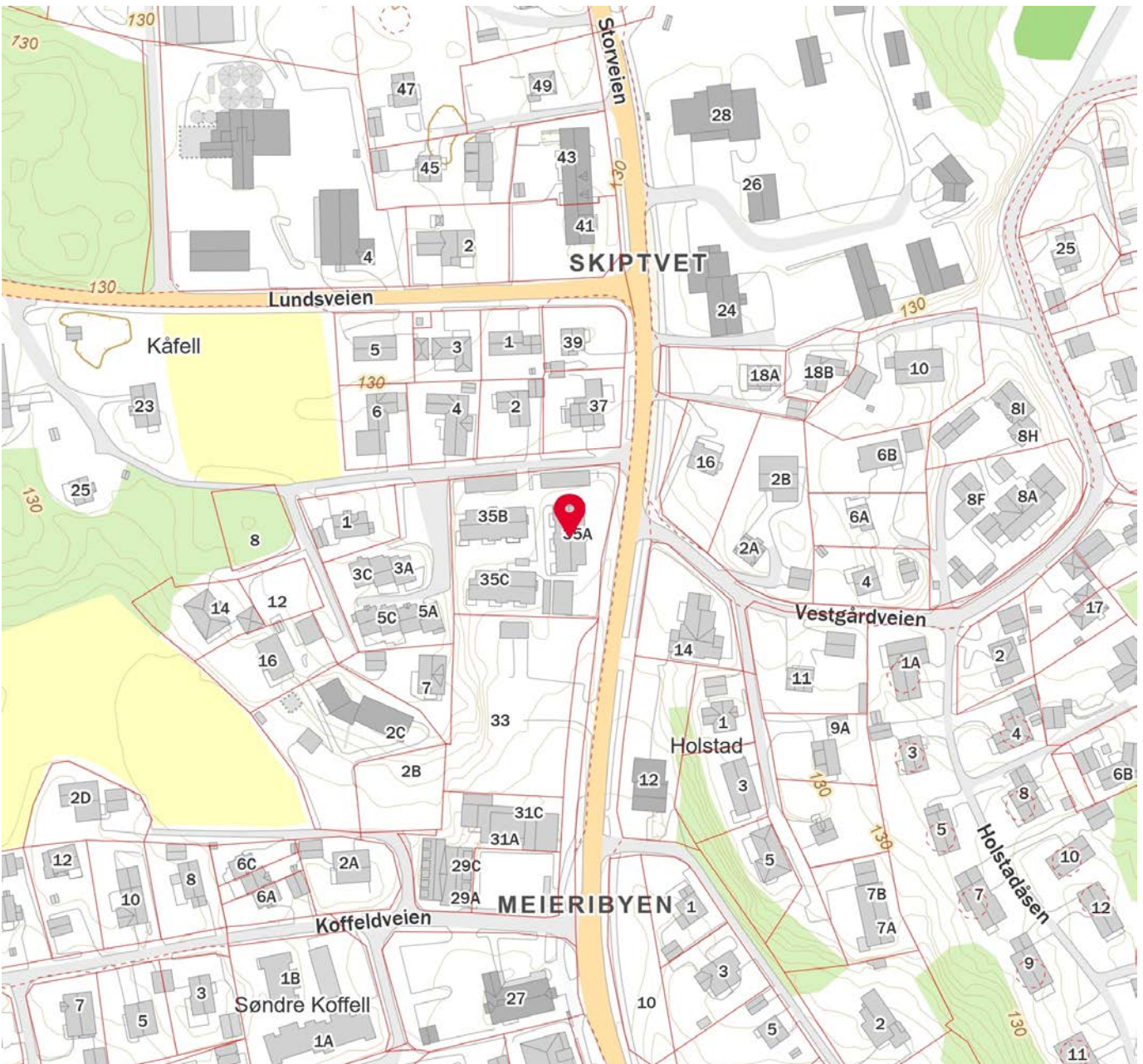
		Norge
Gift	33%	33%
Ikke gift	49%	54%
Separert	12%	9%
Enke/Enkemann	7%	4%



 Innholdet i nabolagsprofilen er hentet fra ulike datakilder, og feil eller mangler kan forekomme. Vurderinger og sitater er innhentet på web og gir uttrykk for hvordan naboen vurderer nabolaget. FINN.no AS kan ikke holdes ansvarlig for feil/mangler i profilen. Copyright © Finn.no AS 2025



OVERSIKT OVER LØSØRE OG TILBEHØR TIL EIENDOMMEN

Oversikten er utarbeidet av Norges Eiendomsmeglerforbund, Eiendom Norge og Advokatforeningens Eiendomsmeglingsgruppe, og er gjeldende fra 1. januar 2020.

Generelt

Lov om avhending av fast eiendom (avhendingslova/avhl.) av 3. juli 1992 regulerer kjøper og selgers rettigheter og plikter ved overdragelse av fast eiendom og andeler i borettslag.

I henhold til avhl. § 3-4 skal eiendommen, når annet ikke er avtalt, overdras med innredninger og utstyr som etter lov, forskrift eller annet offentlig vedtak skal følge med. Det samme gjelder varig innredning og utstyr som enten er fastmontert eller er særskilt tilpasset bygningen, jf. avhl. § 3-5. Loven inneholder ingen detaljert oversikt over hva som omfattes av «innredning og utstyr», og over hva som skal regnes som «fastmontert eller særskilt tilpasset».

Partene kan fritt avtale hva som skal følge med eiendommen ved salg. Bransjens liste over løsøre og tilbehør som skal følge med eiendommen, er en del av avtalen mellom kjøper og selger dersom ikke annet er opplyst i salgsoppgaven, kjøper har tatt forbehold i bud eller avtale på annen måte er inngått. Der intet annet er avtalt, vil løsøre og tilbehør medfølge slik dette fremkommer av avhl. § 3-4 og § 3-5 og denne oversikt.

Produkter og installasjoner som medfølger overdras uten noen form for garantier, utover eventuell gjenværende leverandørgaranti.

Dersom det er noe i nedenstående liste som ikke finnes på eiendommen, vil det heller ikke medfølge.

- 1. HVITEVARER** medfølger der dette er spesielt angitt i salgsoppgaven.
- 2. HELDEKKENDE TEPPER** følger med uansett festemåte.
- 3. VARMEKILDER**, slik som ovner, kaminer, peiser, varmepumper og panelovner, følger med uansett festemåte. Frittstående biopeiser/varmeovner og terrassevarmere medfølger ikke. Det følger ikke med varmekilder i rom som ikke har vegg- eller fastmonterte varmekilder på visning.
- 4. TV, RADIO OG MUSIKKANLEGG.** TV-antennene og fellesanlegg for TV, herunder parabolantenne, og tuner/dekoder/tv-boks medfølger der dette eies av selger. Veggmontert TV/flatskjerm med tilhørende festeordning samt musikkanlegg følger ikke med (se også punkt 12).
- 5. BADEROMSINNREDNING/UTSTYR.** Badekar, dusjkabinett, dusjvegger, alle fastmonterte speil og hyller, fastmonterte glass- og håndkleholdere, herunder håndklevarmere samt baderomsinnredning, medfølger.
- 6. GARDEROBESKAP** medfølger, selv om disse er løse. Fastmonterte garderobehyller og knagger medfølger. Innredning i garderobeskap, for eksempel løse eller fastmonterte trådkurver, hyller, stenger og lignende, medfølger.

7. KJØKKENINNREDNING medfølger, herunder også åpne, fastmonterte hyller og løs eller fastmontert kjøkkenøy.

8. MARKISER, PERSIENNER og annen type innvendig og utvendig solskjerming, gardinoppheng, lamellgardiner og liftgardiner medfølger.

9. AVTREKKSIVIFTER av alle slag, samt fastmonterte aircondition/ventilasjonsanlegg, medfølger.

10. SENTRALSTØVSUGER medfølger med komplett anlegg, herunder slange, munnstykke mm.

11. LYSKILDER. Kupler, lysstoffarmatur, fastmonterte "spotlights", oppheng og skinner med spotlights samt utelys og hagebelysning medfølger. Vegglamper, krokhengte lamper, lysekroner, prismelamper og lignende som er koblet til sukkerbit eller stikkontakt følger likevel ikke med.

12. INSTALLERTE SMARTHUSLØSNINGER med sentral som styrer lys, varme, lyd o.l., samt tilhørende trådløse enheter som brytere, sensorer, kameraer, integrerte høyttalere el. medfølger. Enkle lysstyringssystem f.eks. med en sentral som kun styrer lyspærer eller smartpærer montert i sokkel medfølger likevel ikke.

13. UTVENDIGE SØPPELKASSER og eventuelt holder/hus til disse medfølger.

14. POSTKASSE medfølger.

15. UTENDØRS INNRETNINGER slik som flaggstang, fastmontert tørkestativ, samt andre faste utearrangementer som f.eks. badestamp, boblekar/jacuzzi og liknende utendørs kar, lekestue, lekestativ, utepeis, fastmontert trommel til vannslange, medfølger. Guidekabel/avgrenskingskabel til robotgressklipper medfølger, men robotgressklipper og ladestasjon for denne medfølger ikke.

16. FASTMONTERT VEGGLADER/LADESTASJON TIL EL-BIL medfølger uavhengig av hvor laderen er montert.

17. SOLCELLEANLEGG med tilhørende teknisk infrastruktur medfølger.

18. GASSBEHOLDER til gasskomfyr og gasspeis medfølger.

19. BRANNSTIGE, BRANNTAU, feiestige og lignende medfølger der dette er påbudt. Løse stiger medfølger ikke.

20. BRANNSLUKNINGSAPPARAT, BRANNSLANGE og RØYKVARSLER medfølger der dette er påbudt. Det er eier og brukers plikt til å se til at utstyret forefinnes på enhver eiendom. Hvis annet ikke er uttrykkelig avtalt, skal dette derfor alltid følge med ved salg av eiendom.

21. SAMTLIGE NØKLER til eiendommen som selger er i besittelse av skal overleveres kjøper på overtakelsen, herunder nøkler til eventuelle boder, uthus, garasjeportåpner e.l. Låses boder, uthus e.l. med hengelås, skal lås og nøkler til disse medfølge.

22. GARASJEHYLLER, bodhyller, lagringshyller og oppheng til bildekk medfølger såfremt de er fastmontert.

Planter, busker og trær som er plantet på tomten, eller fastmonterte kasser og lignende er en del av eiendommen og medfølger i handelen.

Boligkjøperforsikring

- Advokathjelp ved boligkjøpet og i 5 år fremover.
- Er kjøpers motvekt til selgers boligselgerforsikring.
- Gir deg advokathjelp hele veien til rettskraftig dom, om nødvendig.

Andelsbolig/aksjeleilighet:	Kr 7 900
Selveierleilighet/rekkehus:	Kr 10 900
Ene-/tomannsbolig, tomt:	Kr 15 900

Fritidsbolig følger øvrige boligtyper.

Boligkjøperforsikring PLUSS

- Samme dekning som HELP Boligkjøperforsikring.
- I tillegg får du advokathjelp på de viktigste rettsområdene i privatlivet.



PLUS dekkes også disse rettsområdene

- Samboeravtale, ektepakt og arv
- Forbrukerkjøp og håndverkertjenester
- Utleie og naboforhold
- Tomtefeste, veirett og andre servitutter
- Plan- og bygningsrett
- Skatt ved oppussing, utleie og eiendomssalg
- Tilgang til digitale juridiske avtaler via Min side

PLUS gir boligeiere et sterkt rabattert advokattilbud i og utenfor domstolene. Få advokathjelp når du trenger det fra Norges største advokatmiljø for privatpersoner. **PLUS** kan bare tegnes samtidig med boligkjøperforsikringen, og koster kun kr 2 800 i tillegg. **PLUS** fornyes årlig.

Boligkjøperforsikring tegnes hos eiendomsmegler senest ved kontraktsignering og gir rett til advokathjelp inntil 5 år etter overtakelse. Forsikringen betales som del av oppgjøret ved boligkjøpet. PLUSdekningen fornyes årlig ved faktura fra HELP.

Egenandel kr 4 000 påløper ved takst, tvist eller 10 timer advokatbistand, avhengig av hva som kommer først. Meglerforetaket mottar kr 4 800/4 900/5 400 i kostnads godtgjørelse, avhengig av boligtype, samt et tillegg på kr 1 000 ved salg av PLUS.

Vi unner ingen å stå alene

Har du spørsmål? Kontakt HELP på help.no/minside,
telefon 22 99 99 99 eller epost post@help.no



Rett skal være rett. For alle.

Vi tar forbehold om pris- og vilkårsendringer. Hvis premien ikke er innbetalt ved overtakelse, vil avtalen bli kansellert. For fullstendig informasjon om dekning og vilkår, se help.no.

HELP Renteforsikring

Renteforsikring dekker rentekostnader etter skatt og husforsikring for bolig som skal selges, hvis denne ikke er solgt tre måneder etter overtakelse av ny bolig. Forsikringen koster kr 5.900 og gjelder i ett år fra tidspunktet hvor du har overtatt din nye primærbolig og du har markedsført din gamle primærbolig sammenhengende i minst tre måneder.

- Utbetaling gis i inntil ni måneder
- Rentekostnader, samt kostnad til husforsikring dekkes med inntil kr 15.000 per måned
- Gjelder fast eiendom regulert til boligformål og som er registrert som din primærbolig
- Forsikringen gjelder i Norge

Bestilling gjøres av boligkjøper på www.help.no/renteforsikring. Forsikringen må bestilles innen sju dager etter kontraktsignering. Dersom boligen som skal selges allerede er markedsført før budaksept av ny bolig kan forsikring ikke tegnes.

For HELP kundesenter kontakt post@help.no eller tlf. 22 99 99 99.



Bud på 95 % eller mer av prisantydning behandles som at salg har funnet sted, selv om bud avslås, og forsikringsdekningen gjelder da til ny eier overtar (begrenset til 3 måneder etter budaksept). Det gjøres fradrag i erstatningen for eventuelle leieinntekter, skattefradrag på rentekostnader og renter og omkostninger som følge av mislighold av lån. Forsikringen dekker ikke mellomfinansiering eller andre lån som ikke direkte relaterer seg til primærboligen som skal selges. Forsikringen fornyes ikke, og gjelder ikke ved senere flytting. Dersom boligen ikke selges av autorisert megler / advokat gjelder ikke forsikringen. Forsikringen har en karantenetid på tre måneder. Tegning av HELP Renteforsikring tilbys kun til boligkjøpere som har kjøpt bolig gjennom samarbeidende eiendomsmeglerkjede.

 **HELP**
Rett skal være rett. For alle.



Et hjem er mer verdt enn et hus, og et hus er mer enn bare vegger.

Det er et sted for å skape gode minner
preget av trivsel, omsorg og trygghet.

For oss som jobber med folks hjem hver
eneste dag, er det naturlig å engasjere oss
sammen med SOS-barnebyer for å gi flere
barn et trygt og godt hjem.

For hvert hjem vi formidler, gir vi derfor
100 kroner til SOS-barnebyers arbeid.

aktiv. +  **SOS
BARNEBYER**

Forbrukerinformasjon om budgivning

Sist oppdatert med virkning fra 1. januar 2014, i forbindelse med ikrafttredelse av endringer i eiendomsmeglingsforskriften.

Informasjonen er utarbeidet av Forbrukerombudet, Forbrukerrådet, Den Norske Advokatforening ved Eiendomsmeglingsgruppen, Eiendomsmeglerforetakenes Forening og Norges Eiendomsmeglerforbund, på grunnlag av blant annet forskrift om eiendomsmegling § 6-3 og § 6-4.

Nedenfor gis en oversikt over de retningslinjer som forbrukermyndighetene og organisasjonene anbefaler benyttet ved budgivning på eiendommen. Avslutningsvis gis også en kort oversikt over de viktigste rettsreglene tilknyttet budgivning.

Før det legges inn bud på eiendommen oppfordres budgiver til å sette seg inn i all relevant informasjon om eiendommen, herunder eventuell salgsoppgave og teknisk rapport med vedlegg.

Gjennomføring av budgivning

1. På forespørsel vil megler opplyse om aktuelle bud på eiendommen, herunder om relevante forbehold.
2. Alle bud skal inngis skriftlig til megler, som formidler disse videre til oppdragsgiver. Kravet til skriftlighet gjelder også budforhøyelser og motbud, aksept eller avslag fra selger. Før formidling av bud til oppdragsgiver skal megler innhente gyldig legitimasjon og signatur fra budgiver. Kravet til legitimasjon og signatur er oppfylt for budgivere som benytter e-signatur, eksempelvis BankID eller MinID. Med skriftlige bud menes også elektroniske meldinger som e-post og SMS når informasjonen i disse er tilgjengelig også for ettertiden.
3. Et bud bør inneholde eiendommens adresse (eventuelt gnr/bnr), kjøpesum, budgivers kontaktinformasjon, finansieringsplan, akseptfrist, overtakelsesdato og eventuelle forbehold som for eksempel usikker finansiering, salg av nåværende bolig ol. Normalt vil ikke et bud med forbehold bli akseptert før forbeholdet er avklart. Konferer gjerne med megler før bud gis.
4. Megler skal legge til rette for en forsvarlig avvikling av budrunden. I forbrukerforhold (dvs. der oppdragsgiver er forbruker) skal megleren ikke formidle bud med kortere akseptfrist enn kl. 12.00 første virkedag etter siste annonserte visning. Etter denne fristen bør budgivere ikke sette en kortere akseptfrist enn at megler har mulighet til, så langt det er nødvendig, å orientere oppdragsgiver, budgivere og øvrige interessenter om bud og forbehold. Det bør ikke gis bud som diskriminerer eller utelukker andre budgivere. Dersom bud inngis med en frist som åpenbart er for kort til at megleren kan avvikle budrunden på en forsvarlig måte som sikrer oppdragsgiver og interessenter et tilstrekkelig grunnlag for sine handlingsvalg, vil megler fraråde budgiver å stille slik frist.
5. Megleren vil uoppfordret gi sin vurdering av det enkelte bud overfor oppdragsgiveren, når budet er gitt innenfor fristene i punkt 4.
6. Megleren skal så langt det er nødvendig og mulig holde budgiverne skriftlig orientert om nye og høyere bud og eventuelle forbehold. Megler skal så snart som mulig bekrefte skriftlig overfor budgivere at budene deres er mottatt.
7. Etter at handel har kommet i stand, eller dersom en budrunde avsluttes uten at handel er kommet i stand, kan en budgiver kreve kopi av budjournalen i anonymisert form.
8. Kopi av budjournal skal gis til kjøper og selger uten ugrunnet opphold etter at handel er kommet i stand. Dersom det er viktig for budgiver å bevare sin anonymitet, bør budet fremmes gjennom fullmektig.

Viktige avtalerettslige forhold

1. Det eksisterer ingen angrerett ved salg/kjøp av fast eiendom.
2. Når et bud er innsendt til megler og han har formidlet innholdet i budet til selger (slik at selger har fått kunnskap om budet), kan budet ikke kalles tilbake. Budet er da bindende for budgiver frem til akseptfristens utløp, med mindre budet før denne tid avslås av selger eller budgiver får melding om at eiendommen er solgt til en annen (man bør derfor ikke gi bud på flere eiendommer samtidig dersom man ikke ønsker å kjøpe flere enn en eiendom).
3. Selger står fritt til å forkaste eller akseptere ethvert bud, og er for eksempel ikke forpliktet til å akseptere høyeste bud.
4. Når en aksept av et bud har kommet frem til budgiver innen akseptfristens utløp er det inngått en bindende avtale.
5. Husk at også et eventuelt bud fra selger til kjøper (såkalte "motbud"), avtalerettslig er et bindende tilbud som medfører at det foreligger en avtale om salg av eiendommen dersom budet i rett tid aksepteres av kjøper.

For eiendommen:

Adresse: Storveien 35A
1816 SKIPTVETMeglerforetak: Aktiv Eiendomsmegling
Saksbehandler: Bente BørudTelefon: 993 89 932
E-post: bente.borud@aktiv.no

Oppdragsnummer:

Undertegnede gir herved følgende bud på ovennevnte eiendom:

Kjøpesum: Kr. _____

Beløp med bokstaver: Kr. _____

+ omkostningert iht. opplysninger i salgsoppgaven

Dette budet er bindende for undertegnede frem til og med den: _____ Kl. _____

Dersom annet ikke er angitt gjelder budet til kl. 15.00 første virkedag etter siste annonserte visning. I forbrukerforhold vil bud med kortere akseptfrist enn til kl. 12.00 første virkedag etter siste annonserte visning ikke bli viderefordlet til selger.

Eventuelle forbehold: _____

Undertegnede er kjent med at selger står fritt til å godta eller forkaste ethvert bud. Likeledes er undertegnede klar over at budet er bindende for budgiver når det er kommet til selgers kunnskap. Handelen er juridisk bindende for begge parter dersom budet aksepteres innen akseptfristen. Undertegnede er kjent med at budjournalen vil bli forelagt kjøper og selger når handel er sluttet.

Ønsket overtakelsesdato: _____

Budet baseres på opplysninger og salgsvilkår som fremkommer av salgsoppgave datert: _____

Kjøpet vil bli finansiert slik:

Låneinstitusjon: _____ Referanse og tlf nr.: _____

Lånt kapital: _____ Kr.: _____

Egenkapital: _____ Kr.: _____

Totalt: _____ Kr.: _____

Egenkapital består av: Salg av nåværende bolig eller fast eiendom Disponibelt kontantbeløp (bankinnskudd)Jeg gir bud som: Forbruker Ledd i næringsvirksomhet / juridisk person (selskap)Jeg samtykker til bruk av elektronisk kommunikasjon: Ja Nei

Navn: _____

Navn: _____

Fødselsnr. (11 siffer): _____

Fødselsnr. (11 siffer): _____

Adresse: _____

Adresse: _____

Postnr.: _____ Sted: _____

Postnr.: _____ Sted: _____

Tlf.: _____ E-post: _____

Tlf.: _____ E-post: _____

Dato.: _____ Sign: _____

Dato.: _____ Sign: _____

Kopi av legitimasjon

Kopi av legitimasjon

aktiv.
Tar deg videre