





Tilstandsrapport

 Andelsleilighet
 Sandslåsen 15, 5254 SANDSLI
 BERGEN kommune
 gnr. 116, bnr. 288
 Andelsnummer 27

Sum areal alle bygg: BRA: 78 m² BRA-i: 73 m²



Befaringsdato: 26.09.2024

Rapportdato: 02.10.2024

Oppdragsnr.: 18858-1626

Referansenummer: DF3245

Autorisert foretak: Takst Partner Vest AS

Sertifisert Takstingeniør: Kjell Erik Bjorheim

Vår ref:



Rapporten kan brukes i inntil ett år etter befaringsdatoen, og kan ikke gjenbrukes ved flere boligsalg i denne perioden. For eiendomsoverdragelser fra 1.1.2024, må selger sørge for at areal i rapporten er oppdatert og følger ny bransjestandard for areal. Skjer det endringer, oppstår skader også videre på boligen, bør du som selger be om oppdatert rapport.

Norsk takst

Norsk takst er bransjeorganisasjonen for landets bygningssakkyndige og takstforetak, med om lag 1400 sertifiserte medlemmer fordelt på omtrent 1000 bedrifter. I boligomsetningen regnes takstrapportene som et helt avgjørende element i den informasjonen som gjøres tilgjengelig for kjøper. Årlig leverer medlemmene rundt 120.000 slike takster. Det gir unik oversikt over norske boliger, og bidrar til at alle oppdrag kan utføres med utgangspunkt i erfaringsbasert kvalitet.



Det stilles høye krav til utdanning, sertifisering og yrkesetikk. Norsk takst er opptatt av at boligomsetningen skal være trygg, og legger vekt på å opptre uavhengig av andre bransjeaktører. Bygningssakkyndige fakturerer sine tjenester uten hensyn til hvilken pris som oppnås, og skal heller ikke på annen måte ha noen egeninteresse knyttet til handelen.

Uavhengighet og god fagkunnskap har over tid bygget troverdighet og tillit. Både selger og kjøper skal kunne stole på bygningssakkyndiges vurderinger. For tilfeller der det likevel skulle oppstå misnøye med utført arbeid, har vi sammen med Forbrukerrådet etablert en klagenemnd.

Norsk takst har en sentral rolle i utviklingen av norske standarder, regler og profesjonsprinsipper, og representerer bransjen i alle relevante internasjonale fora. Dette sikrer at norske bygningssakkyndige tidlig kan tilpasse seg krav og bransjetrender fra utlandet, samtidig som takseringsfaget får en norsk stemme på verdensbasis. Organisasjonen bidrar i næringspolitisk sammenheng, og har vært en pådriver for å sikre at lover og regler gir trygghet for forbrukerne i boligomsetningen.

Takst Partner Vest

Om oss

Takst Partner Vest består av tre erfarne takstmenn:

Stig Opheim, Kjell Erik Bjorheim og Erik Johannesen.

Vårt naturlige markedsområde er Bergen og Stavanger området, men gjelder det større takseringsoppdrag og næringstaksering, påtar vi oss oppdrag også ellers i landet. Kundene våre er privatpersoner, eiendomsmeglere, banker, forsikringselskaper og bedrifter.

Takst Partner Vest er medlem av Norsk Takst og autorisert i henhold til forbundets regler, herunder krav til skole og etterutdanning. Vi er nøye med å utføre ethvert oppdrag i tråd med forbundets takseringsstandarder og stiller høye krav til oss selv både når det gjelder integritet og faglig kompetanse.

Kjell Erik Bjorheim er ansvarlig takstmann i Rogaland.



Rapportansvarlig

Kjell Erik Bjorheim

Uavhengig Takstingeniør

kjell-erik@tpvest.no

992 68 291



Dette trenger du å vite om tilstandsrapporten



Hva er en tilstandsrapport?

En tilstandsrapport beskriver synlige skader/avvik eller tegn på skader/avvik på boligen. Rapporten fremhever vanligvis ikke positive egenskaper ved boligen.



Hva vurderer en bygningsakkyndig?

Den bygningsakkyndige vurderer boligen ut fra hva man kan forvente av en bygning av samme alder og type. Vurderingen gjøres som regel mot hvordan det var vanlig å bygge og regler som gjaldt da boligen ble oppført (søknadstidspunktet). Forhold som er vanlige for bygningens alder, slik som slitasje etter normal bruk regnes ikke som avvik.



Hva inneholder tilstandsrapporten?

Den bygningsakkyndige undersøker rom og bygningsdeler slik det kommer frem av [Forskrift til avhendingsloven](#). Tilstandsrapporten inneholder bare avvik som den bygningsakkyndige kan se eller kontrollere med enkle hjelpemidler. Det gjøres ikke nærmere undersøkelser slik som åpning av vegger eller andre bygningsdeler. I vegg mot våtrom og rom under terreng kan det borres et hull for å gjøre enkle undersøkelser slik som fuktsøk.

Når du kjøper en brukt bolig

Når du kjøper en brukt bolig, er det viktig å være oppmerksom på at dette ikke kan sammenlignes med å kjøpe en ny bolig. Måten boligen ble bygget på kan være annerledes enn i dag. Bygninger svekkes over tid, og utsettes for slitasje blant annet på grunn av bruk og vær og vind. Mange boliger fornyes helt eller delvis, noen i flere omganger, eller det oppføres tilbygg. Særlig for boliger som er pusset opp eller endret, er det viktig å merke seg at fornyelse av overflater ikke nødvendigvis betyr at bygningsdeler under er forbedret.

Vurdering mot byggeår

Den bygningsakkyndige vil vurdere boligen mot hvordan det var vanlig å bygge og regler som gjaldt da bygningen ble oppført (søknadstidspunktet). Den bygningsakkyndige ser etter avvik som har betydning for og som reduserer boligens funksjon og verdi, og som kommer frem av Forskrift til avhendingslova.

Noen rom og bygningsdeler slik som bad og vaskerom, og forhold som gjelder sikkerhet mot brann, rekkverk og trapper osv., vil den bygningsakkyndige vurdere mot dagens regelverk. Etter dagens regelverk vil disse kunne få en tilstandsgrad 2 eller 3 uten at det nødvendigvis er krav om at avviket må utbedres.

Tilstandsrapporten beskriver ikke hele boligen

BYGNINGSSAKKYNDIGE SER FOR EKSEMPEL IKKE PÅ (MED MINDRE BYGNINGSDELEN ER NEVNT I RAPPORTEN)

- vanlig slitasje og normal vedlikeholdstilstand
- bagatellmessige forhold som ikke påvirker bygningens bruk eller verdi vesentlig
- etasjeskillere
- tilleggsbygg slik som garasje, bod, anneks, naust også videre
- utvendige trapper
- støttemurer
- skjulte installasjoner
- installasjoner utenfor bygningen
- full funksjonstesting av el- og VVS-installasjoner
- geologiske forhold og bygningens plassering på grunnen
- bygningens planløsning
- bygningens innredning
- løsløre slik som hvitevarer
- utendørs svømmebasseng og pumpeanlegg
- bygningens estetikk og arkitektur
- bygningens lovlighet (bortsett fra bruksendringer, brannceller og forhold som åpenbart kan påvirke helse, miljø og sikkerhet)
- fellesarealer (med mindre boligeier har vedlikeholdsplikt for fellesarealer og dette er kjent for bygningsakkyndig, eller fellesarealet har en særlig tilknytning til boligen).

© iVerdi 2023 © Norsk takst 2023

Malen til denne rapporten, inkludert standardtekstene fra Norsk takst, er vernet etter åndsverkloven og kan kun benyttes av medlemsforetakene i Norsk takst og av takstingeniører som er sertifisert i slikt foretak, samt av kunder hos iVerdi og studenter hos NEAK. For andre aktører er eksemplarframstilling av malen og standardtekster, som utskrift og annen kopiering til bruk som grunnlag for tilsvarende rapporter, bare tillatt når det er hjemlet i lov (kopiering til privat bruk, sitat o.l.) eller avtale med Norsk Takst ([Forside](#)) eller iVerdi ([Hjem-iVerdi](#)).

Utnyttelse i strid med lov eller avtale kan medføre erstatnings- og straffansvar.

Dette trenger du å vite om tilstandsrapporten

Tilstanden vurderes med ulike tilstandsgrader

Tilstanden gir uttrykk for en gitt forventet tilstand, blant annet vurdert ut fra alder og normal bruk. Ved Tilstandsgrad 0 (TG0) og Tilstandsgrad 1 (TG1) gir den bygningssakkyndige normalt ingen begrunnelse for valg av tilstandsgrad. Grunnen er at bygningen eller bygningsdelen da bare har normal slitasje. Ved skjulte konstruksjoner kan alder alene avgjøre tilstandsgrad. Når bygningssakkyndige anbefaler tiltak, for eksempel utbedringer, må brukeren av rapporten vurdere om tiltakene er nødvendige og lønnsomme.

Når den bygningssakkyndige velger tilstandsgrad, baseres vurderingen på faste kriterier som følger av gjeldende bransjestandard for Teknisk tilstandsanalyse ved omsetning av bolig og Forskrift til avhendingslova.

! TG 0

TILSTANDSGRAD 0, TG0: INGEN AVVIK

Bygningsdelen skal være tilnærmet ny, ikke vise tegn på slitasje og det skal være lagt frem dokumentasjon på faglig god utførelse. Det er ingen merknader til delen.

! TG 1

TILSTANDSGRAD 1, TG1: MINDRE AVVIK

Bygningsdelen skal bare ha normal slitasje, og straktiltak skal ikke anses som nødvendig. Graden kan også brukes når delen er ny, men der dokumentasjon på faglig god utførelse mangler.

! TG 2

TILSTANDSGRAD 2, TG2: VESENTLIGE AVVIK OG MINDRE AVVIK SOM ETTER NS 3600 GIR TG 2

Bygningsdelen skal enten ha feil utførelse, en skade eller symptomer på skade, sterk slitasje eller nedsatt funksjon. Graden gis når bygningsdelen trenger vedlikehold eller tiltak i nær fremtid. Graden skal også brukes når delen er gammel og det er grunn til å varsle om faren for skader på grunn av alderen, eller når det er grunn til å overvåke delen spesielt på grunn av fare for større skader eller følgeskader.

Ved avvik som ikke krever umiddelbare tiltak (ingen umiddelbar kostnad) så blir TG2 markert med en lysere farge.

! TG 3

TILSTANDSGRAD 3, TG3: STORE ELLER ALVORLIGE AVVIK

Denne tilstandsgraden brukes ved kraftige tegn på forhold som man må regne med trenger utbedring straks eller innen kort tid. Det er påvist funksjonssvikt eller sammenbrudd.

- TG IU

IKKE UNDERSØKT/IKKE TILGJENGELIG FOR UNDERSØKELSE

Det kan være avvik/skader som ikke er avdekket.

Hva er et anslag på utbedringskostnad?

Hva det vil koste å utbedre rom eller bygningsdeler, er et forsiktig anslag basert på nåværende kvalitet, registrert avvik og angitte tiltak i rapporten. Anslaget er gitt på generelt grunnlag og må ikke forveksles med et pristilbud fra en håndverker. Det kan foreligge avvik og tiltak som ikke kommer frem av rapporten.

Utbedringskostnad avhenger blant annet av personlige valg av og markedspris på materialer og tjenesteyter.

I rapporten skal det settes anslag for utbedringskostnad for TG3, og slikt anslag kan også gis ved TG2.



Beskrivelse av eiendommen

Bygget har ferdigattest fra 2024.

Leiligheten vurderes å være i normal stand alder tatt i betraktning uten vesentlige behov for ekstraordinært vedlikehold/utbedringer utover det som er beskrevet i rapporten.

For videre omtale se respektive punkter i rapporten.

Utover leiligheten er bygningens standard ellers kun enkelt kommentert. Kun utrom som naturlig tilhører leiligheten er besiktet

For øvrig henvises det til rapporten punkter under konstruksjoner.

Tilstandsgrad på fellesdeler:

Det blir ikke angitt tilstandsgrad på felles bygningsdeler i sameier, boliglag eller borettslag.

For tilstandsopplysninger om bygningsmassen henvises det til borettslaget/sameiets og deres vedlikeholdsrutiner, og eventuelt tilstandsrapporter.

Det anbefales på generelt grunnlag jevnlig kontroll av bygningsmassen.

Andelsleilighet - Byggeår: 2023

UTVENDIG

[Gå til side](#)

Bygget er fundamentert på antatt faste masser av komprimert sprengstein / grov pukk på fjell, det er ikke foretatt grunnundersøkelser.

Gulv mot grunn av betong. Grunnmur og fundamenter av betongkonstruksjoner.

Bære- og skillevegger samt etasjeskille av betong.

Ytterveggkonstruksjoner over grunnmur er oppført i betongkonstruksjoner, fasadene er kledd med stående trekledning og fasadeplater.

Stedvis forblendet med stein.

Takrenner og nedløp av metall.

Heis i bygget.

Utvendige trapper er av metall med støpt trinn.

Flat og skrå tak-konstruksjon av betong, utvendig tekket med takbelegg og båndtrukket, yttertaket er ikke besiktiget på befaringsdagen.

Arealer

[Gå til side](#)

Forutsetninger og vedlegg

[Gå til side](#)

Lovlighet

[Gå til side](#)

Andelsleilighet

- Det foreligger godkjente og byggemeldte tegninger, som stemmer med dagens bruk

Det foreligger godkjente og byggemeldte tegninger som stemmer med dagens bruk.

Sammendrag av boligens tilstand

Fordeling av tilstandsgrader

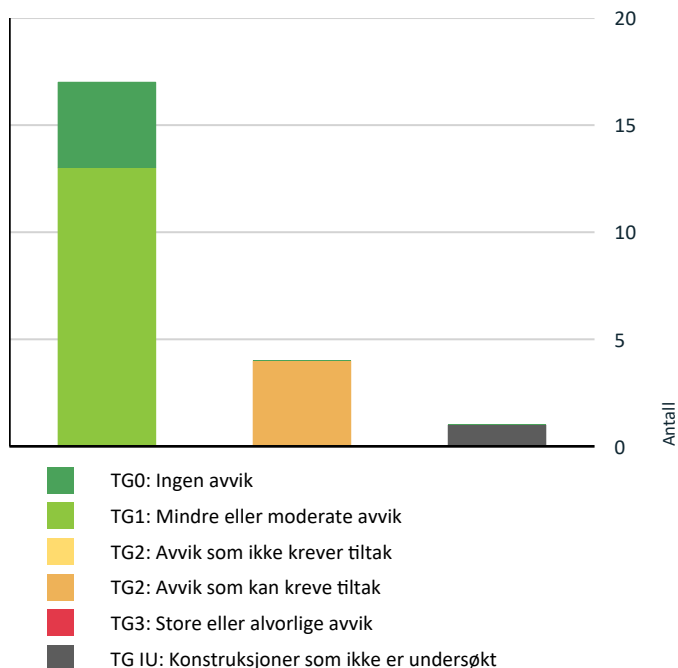

Vil du vite mer om tilstandsgrader? Se side 4.

! TG 2 AVVIK SOM KAN KREVE TILTAK

- ! Innvendig > Etasjeskille/gulv mot grunn [Gå til side](#)
- ! Innvendig > Radon [Gå til side](#)
- ! Våtrom > 2. etasje > Bad > Sluk, membran og tettesjikt [Gå til side](#)
- ! Tekniske installasjoner > Avløpsrør [Gå til side](#)

Spesielt for dette oppdraget/rapporten

Rapporten kan brukes i inntil ett år etter befaringsdatoen, og kan ikke gjenbrukes ved flere boligsalg i denne perioden. Skjer det endringer, oppstår skader også videre på boligen, bør du som selger be om oppdatert rapport

Bygningsdeler med TG-2 er ikke kostnadsestimert i denne rapporten da dette ikke er et forskriftskrav, dette må evt bestilles som et tillegg.

Takstmann med 20 års erfaring i takseringsbransjen, godkjent sertifikat på næring, byggelånskontroll, bolig, TEGoVA Residential Valuer, tilstandsrapporter, landbruksaksering og skadetaksering.

Gyldigheten på rapporten er et år fra befaringsdatoen 26.09.2024. Etter dette må rapporten oppdateres med ny befaringsdato og kontroll av bygningene.

Oppsummering av avvik

Vil du vite mer? Se på rommet eller bygningsdelen senere i rapporten.

Andelsleilighet

! TG IU KONSTRUKSJONER SOM IKKE ER UNDERSØKT

- ! Våtrom > 2. etasje > Bad > Tilliggende konstruksjoner våtrom [Gå til side](#)

Tilstandsrapport

ANDELSLEILIGHET

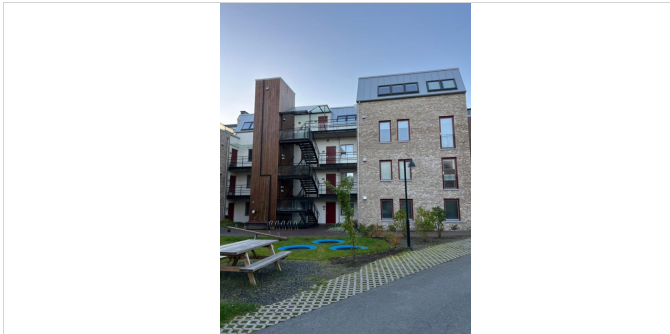

Byggeår
2023

Kommentar
I flg. EDR.

Standard

Normal standard på bygget ut ifra alder/konstruksjon - jamfør beskrivelse under konstruksjoner.

Vedlikehold

Leiligheten og bygget er oppført i 2023.

UTVENDIG

TG 0 Vinduer

Boligens vinduer består av 2-lags og 3-lags glass i trekramer. Vinduer er funksjonelle alder tatt i betraktning. Det er foretatt kontroll på tilfeldig valgte åpne og lukkemekanismer. Vurdering basert på alder og observasjoner.

TG 1 Dører

Malt ytterdør med kikhull. Ei35 dør.
Skyvedører av tre med 3-lagsb glassfelt fra stue til altan.
Dørene er funksjonelle.
Noe knirk i ytterdør når åpens/lukkes.

TG 0 Balkonger, terrasser og rom under balkonger

Utgang til altan fra stue på ca 10,4 m². Dekke av tre. Gjerde av metall og glass. Gjerde med høyde på cirka 120 cm.

Veiledning om tekniske krav til byggverk:

§ 12-17. Rekkverk

Høyde på rekkverk ved balkonger, tribuner, passasjer og lignende skal være minimum 1,0 m. Der høydeforskjellen er mer enn 10,0 m over terreng, skal rekkverkshøyde være minimum 1,2 m.

INNSENDIG

TG 1 Overflater

Innvendige tak har malte flater.
Innvendige vegger med malte flater og fliser.
Gulv har parkett og fliser.

Normal bruksslitasje på overflater.

TG 2 Etasjeskille/gulv mot grunn

Etasjeskillere er av betongdekke.
Det opplyses at etasjeskillere ble målt med krysslaser for å finne eventuelt avvik og retning på overflate.
På visuelt grunnlag er vegger og etasjeskillere i tilfredsstillende stand.
Noe knirk og skjevheter i gulvene enkelte steder.

Vurdering av avvik:

- Målt høydeforskjell på over 15 mm gjennom hele rommet.
Tilstandsgrad 2 gis med bakgrunn i standardens krav til godkjente måleavvik.

Konsekvens/tiltak

- For å få tilstandsgrad 0 eller 1 må høydeforskjeller rettes opp.
Ytterligere undersøkelser må foretas for å få kartlagt omfanget for utbedring.

TG 2 Radon

Bygget er opplyst utført med radonsperre men ingen dokumentasjon foreligger.

Vurdering av avvik:

- Dokumentasjon på radonsperre foreligger ikke.
- Radonmålinger er ikke foretatt, heller ikke andre tiltak mot radon, eiendommen ligger i et område som i NGU Radon aktsomhetskart er definert med "moderat til lav" aktsomhetsgrad

Konsekvens/tiltak

- Det bør gjennomføres radonmålinger.
- Innhent dokumentasjon, om mulig.

TG 1 Innvendige dører

Innvendige dører med formpressede dørblader i trekramer.
Dørene er funksjonelle.

TG 1 Andre innvendige forhold

Normalt med garderobeplass i boligen. Garderobeskap og skyvedørgarderobe.

VÅTROM

Tilstandsrapport

2. ETASJE > BAD

Generell

Aktuell byggeforskrift er teknisk forskrift 2017.
Dokumentasjon: ingen dokumentasjon.

Badet inneholder dusjhjørne med foldedører, vegghengt toalett og helstøpt servant.
Baderomsmøbler med slette fronter. Speilfronter og lys over servant.
Opplegg for vaskemaskin
Fliser på vegger og gulv.
Gulvvarme på badet.



Baderomsinnredninger.

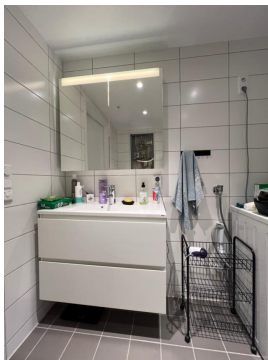

Baderomsinnredninger.

2. ETASJE > BAD

TG 1 Overflater vegger og himling

Innvendige tak med malte flater. Spotter i himlinger.
Innvendige vegger med fliser.

2. ETASJE > BAD

TG 1 Overflater Gulv

Fliser på vegger og gulv.

Gulvvarme på badeT.

Det er godkjent fall fra terskel til topp slukrist. Nedsenkt dusjsone.
Det er fall på gulvet ellers mot sluk. Lokalt fall i dusjsone mot sluk.

2. ETASJE > BAD

TG 2 Sluk, membran og tettesjikt

Plastsluk med klemring og mansjett i dusjsone.

Det ble med fuktindikator ikke registrert unormale fuktverdier på gulvet på badet.

Det er ikke fremlagt godkjent dokumentasjon på lagt membran på badet.

Vurdering av avvik:

- Det er avvik:

Det er ikke dokumentasjon på membran som er brukt på gulvet.

Konsekvens/tiltak

- Tiltak:

Innhent dokumentasjon om mulig.

2. ETASJE > BAD

TG 1 Sanitærutstyr og innredning

Badet inneholder dusjhjørne med foldedører, vegghengt toalett og helstøpt servant.

Baderomsmøbler med slette fronter. Speilfronter og lys over servant.
Opplegg for vaskemaskin

2. ETASJE > BAD

TG 1 Ventilasjon

Luftespalte i himling til anlegg. Normal trekk ved bruk av røykempul.
Det er flat terskel for tilluft til badet.

2. ETASJE > BAD

TG IU Tilliggende konstruksjoner våtrom

Badet har baderomskabin i betong og det er ikke praktisk mulig å gjennomføre boring av hull for fuktsøk. En baderomskabin er en forhåndsprodusert del som settes inn i bygget i stedet for at badet bygges på stedet, ofte som et totalt og ferdig bad.

KJØKKEN

2. ETASJE > STUE MED KJØKKENDEL

TG 0 Overflater og innredning

Tilstandsrapport

Kjøkkeninnredninger med slette fronter med demper. Skrog av finér. Nedfekt stål vaskebeslag. Laminat benkeplater. Induksjonsplatetopp innbygget stekeovn. Integriert oppvaskmaskin og kombiskap. Vannsensor og komfyrvakt montert. Det ble med fuktindikator ikke registrert unormale fuktverdier i skap under vask, i benkeplater, på gulv ved kombiskap eller på gulv ved oppvaskmaskin.



Kjøkkeninnredninger.

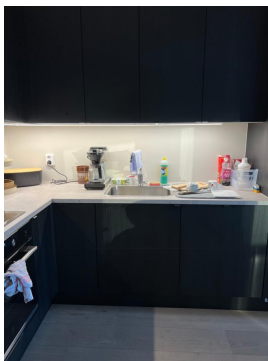

Kjøkkeninnredninger.

2. ETASJE > STUE MED KJØKKENDEL

TG 1 Avtrekk

Ventilator tilknyttet balansert ventilasjonsanlegg. Normal trekk ved bruk av røykampul.

TEKNISKE INSTALLASJONER

TG 1 Vannledninger

Vannledninger er rør i rør system. Rør i rør skap på bad. Avrenning til gulv. Rørnettet fungerte tilfredsstillende ved en enkel test av dette på stedet. Vanntrykket vurderes å være tilfredsstillende. Ved visuell kontroll ble det ikke påvist lekkasje eller brekkasje. Videre kontroll av anlegget krever avansert teknologi.

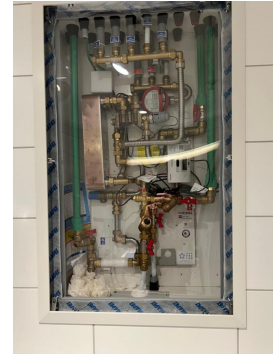

Rør i rør og varmeskap på badet.

TG 2 Avløpsrør

Avløpsrør av plast. Avløpsanlegget fungerte tilfredsstillende ved en enkel test av dette på stedet. Vanntrykket vurderes å være tilfredsstillende. Ved visuell kontroll ble det ikke påvist lekkasje eller brekkasje. Videre kontroll av anlegget krever avansert teknologi.

Vurdering av avvik:

- Det er ikke påvist tilfredsstillende stakemulighet på avløpsanlegg.

Konsekvens/tiltak

- Det må gjøres nærmere undersøkelser.

Det kan være stakemuligheter i fellesarealer.

TG 1 Ventilasjon

Flexit balansert ventilasjonsanlegg plassert i bod. Styringspanel ved dør til bad.



Balansert ventilasjonsanlegg i bod.

TG 1 Varmesentral

Det er felles varme i borettslaget via radiator. Radiator i stue.

Tilstandsrapport



Radiator i stue.

! TG 1 Varmtvannstank

Det er felles varmtvannsanlegg i laget.

Elektrisk anlegg

Dette er en forenklet kontroll begrenset til de spørsmål og undersøkelser som forskrift til avhendingslova (tryggere bolighandel) § 2-18 inneholder. Dette kan ikke sammenlignes med en kontroll utført av offentlig myndighet (Det lokale eltilsyn) eller registrert elektrovirksomhet, og en bygningssakkyndig har verken kompetanse eller lov til å foreta en slik kontroll.

Tilstandsgraden er vurdert ut fra den forenklete og begrensede kontrollen som forskriften inneholder. El-anlegget kan ha feil og mangler som en slik forenklet undersøkelse ikke vil avdekke. Vær derfor oppmerksom på denne risikoen, og søk videre veiledning eller få en fullstendig kontroll utført av registrert elektrovirksomhet.

Sikringsskap i bod. Automatsikringer med jordfeilbryter.

9 kurser:

1 X 25 amp.

8 X 15 amp.

1. Foreligger det eltilsynsrapport de siste 5 år, og det er ikke foretatt arbeid på anlegget etter denne, utenom retting av eventuelle avvik i eltilsynsrapport (dvs en el-tilsynsrapport uten avvik)?

Nei

Spørsmål til eier

2. Når ble det elektriske anlegget installert eller sist gang totalt rehabilitert (årstall)? Med totalt rehabilitert menes fullstendig utskiftet anlegg fra inntakssikring og videre.
2023 Leiligheten var. ny i 2023.
3. Er alle elektriske arbeider/anlegg i boligen utført av en registrert elektroinstallasjonsvirksomhet?
Ja
4. Er det elektriske anlegget utført eller er det foretatt tilleggsarbeider på det elektriske anlegget etter 1.1.1999?
Ja Samsvarserklæring er ikke fremvist.
Eksisterer det samsvarserklæring?
Ja
5. Foreligger det kontrollrapport fra offentlig myndighet – Det Lokale Eltilsyn (DLE) eller eventuelt andre tilsvarende kontrollinstanser med avvik som ikke er utbedret eller kontrollen er over 5 år?

Nei

6. Forekommer det ofte at sikringene løses ut?

Nei

7. Har det vært brann, branntilløp eller varmgang (for eksempel termiske skader på deksler, kontaktpunkter eller lignende) i boligens elektriske anlegg?

Nei

Generelt om anlegget

8. Er det tegn til at det har vært termiske skader (tegn på varmgang) på kabler, brytere, downlights, stikkontakter og elektrisk utstyr? Sjekk samtidig tilstanden på elektrisk tilkobling av varmtvannsbereider, jamfør eget punkt under varmtvannstank

Nei

9. Er der synlig defekter på kabler eller er disse ikke tilstrekkelig festet?

Nei

Inntak og sikringsskap

10. Er det tegn på at kabelinnføringer og hull i inntak og sikringsskap ikke er tette, så langt dette er mulig å sjekke uten å fjerne kapslinger?

Nei

11. Finnes det kursfortegnelse, og er den i samsvar med antall sikringer?

Ja

12. Foreta en helhetsvurdering av det elektriske anlegget, dets alder, allmenne tilstand og fare for liv og helse. Bør det elektriske anlegget ha en utvidet el-kontroll?

Nei

Generell kommentar

Det ble ikke registrert feil/mangler på el anlegget og registrerte ikke varmgang i noen sikringer på befaringsdagen. På et generelt grunnlag anbefaler det at alle anlegg blir jevnlig kontrollert av autorisert elektriker eller el-takstmann. Takstmannen har ikke formell autorisasjon til å vurdere el anlegg.

Dette er en forenklet kontroll begrenset til de spørsmål og undersøkelser som forskrift til avhendingslova (tryggere bolighandel) § 2-18 inneholder. Dette kan ikke sammenlignes med en kontroll utført av offentlig myndighet (Det lokale eltilsyn) eller registrert elektrovirksomhet, oen bygningssakkyndig har verken kompetanse eller lov til å foreta en slik kontroll. Tilstandsgraden er vurdert ut fra den forenklete og begrensede kontrollen som forskriften inneholder. El anlegget kan ha feil og mangler som en slik forenklet undersøkelse ikke vil avdekke. Vær derfor oppmerksom på denne risikoen, og søk videre veiledning eller få en fullstendig kontroll utført av registrert elektrovirksomhet.

Tilstandsrapport



Sikringskap i bod.



Brannsentral i fellesarealer.

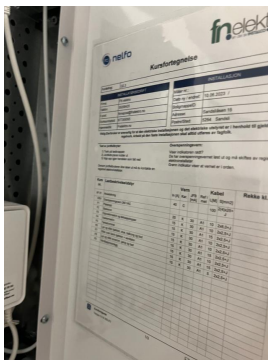

Kursbeskrivelsen.

! TG 0 Branntekniske forhold

Dette er en forenklet kontroll begrenset til de spørsmål som fremkommer under. Tilstandsgraden er basert på retningslinjer til disse spørsmålene i bransjestandarden NS3600. Dette kan ikke sammenlignes med en fullstendig kontroll av branntekniske forhold av offentlig myndighet, eller en vurdering av boligens branntekniske forhold eller prosjektering fra en rådgiver med spesialkompetanse. En bygningssakkyndig har verken kompetanse til å gi slik veiledning eller lov til å foreta en slik kontroll.

Tilstandsgraden er vurdert ut fra den forenklede og begrensede kontrollen. Det kan være feil og mangler om branntekniske forhold som en slik forenklet undersøkelse ikke vil avdekke. Vær derfor oppmerksom på denne risikoen, og søk videre veiledning eller rådgivning.

Det er sprinkleranlegg ofr felles brannanlegg i bygget. Pulverapparat i leiligheten.

Brann- og sprinklersentral i underetasje.

1. Er det mangler for brannslukningsutstyr i boligen iht. forskriftskrav på søknadstidspunktet, men minst Byggeforskrift 1985?
Nei
2. Er det skader på brannslukkingsutstyr eller er apparatet eldre enn 10 år?
Nei
3. Er det mangler på røykvarsler i boligen iht. forskriftskrav på søknadstidspunktet, men minst Byggeforskrift 1985?
Nei
4. Er det skader på røykvarslere?
Nei

Arealer, byggetegninger og brannceller

Standard gjeldende fra 01.01.2024

Arealmålinger og arealoppsett er basert på Norsk standard 3940:2023 Areal- og volum-beregninger av bygninger. Arealet gjelder for tidspunktet da boligen ble målt

Hva er måleverdig areal?

Arealet i rommet må ha minst 1,90 m fri høyde over gulvet og minst bredde på 0,60 m. Et loft med skråtak vil for eksempel bare få registrert målbart areal der høyden er minst 1,90 m og bredden minst 0,60 m. Rommet må ha dør eller luke, og gangbart gulv.

Hva er bruksareal?

$$\text{BRA} = \text{BRA-i} + \text{BRA-e} + \text{BRA-b}$$

Bruksarealet for bygningen er bruttoarealet minus arealet som opptas av yttervegger.



Carport og/eller garasjeplass i felles garasjeanlegg er ikke måleverdig areal

Internt bruksareal (BRA-i)	Arealet innenfor boenheten(e)
Ekstern bruksareal (BRA-e)	Arealet av alle rom utenfor boenheten(e) og som tilhører denne, slik som for eksempel bod
Innglasset balkong mv (BRA-b)	Arealet av innglasset balkong, veranda eller altan når denne er tilknyttet boenheten(e)
Terrasse- og balkongareal (TBA)	Arealet av terrasser, åpne balkonger og åpen altan tilknyttet boenheten(e)

Gulvareal (GUA)

Er sum av BRA (bruksareal) og ALH (areal med lav takhøyde).

Areal med lav takhøyde (ALH) er ikke måleverdig areal, som skyldes skråtak og lav himlingshøyde.

GUA kan opplyses i markedsføring der det er aktuelt for den konkrete boligen og kun sammen med BRA-i, for eksempel der gulvflaten har en verdi og har funksjon ved møblering og bruk av rommene. Ikke innredet areal som kaldloft, måles og oppgis normalt ikke.

Arealet kan ikke alltid fastsettes nøyaktig

Areal kan være komplisert eller umulig å måle opp nøyaktig fordi det er vanskelig å fastslå tykkelsen på innervegger, skjevheter i og utforming av bygningskonstruksjoner som karnapp, buer og vinkler som ikke er rette, åpne rom over flere etasjer og så videre.

Eiendommens markedsverdi kan ikke baseres på en matematisk beregning basert på antall kvadratmeter opplyst i rapporten. Opplysninger om areal kan altså ikke alene benyttes for å beregne eiendommens verdi.

Den bygningsfaglige kan avdekke eventuelle bruksendringer og avvik i branncelleinndeling

Den bygningsfaglige ser på byggetegninger hvis de er tilgjengelige og dette er en del av oppdraget, og vurderer bruken av boligen opp mot tegningene. Hvis den bygningsfaglige avdekker at en bolig ikke ser ut til å være delt opp i brannceller etter kravene i byggeteknisk forskrift på befaringstidspunktet, skal det opplyses om dette.

Reglene om bruksendring og brannceller kan være kompliserte. Søk videre faglige råd om rapporten ikke gir deg svar. Den bygningsfaglige kan ikke vurdere og svare på alle spørsmål, og kan heller ikke vite om kommunen kan gi unntak for kravene som gjelder. [Vil du vite mer?](#)

Om brannceller

En branncelle er hele eller avgrensede deler av en bygning hvor en brann fritt kan utvikle seg uten at den kan spre seg til andre bygninger eller andre deler av bygningen i løpet av en fastsatt tid.

Om bruksendring

Bruksendring er å endre bruken av et rom fra en tillatt bruk til en annen. Dette kan kreve søknad og tillatelse, for eksempel hvis du endrer et rom fra bod til soverom eller arbeidsrom, eller hvis du endrer en bolig til to separate boliger.

Rom for varig opphold har krav til takhøyde, romstørrelse, rømningsvei og lysforhold som må være oppfylt. Du kan søke kommunen om unntak for kravene, men kan ikke regne med å få unntak for krav som går på helse og sikkerhet, for eksempel krav til rømningsvei.

Bruksendring som krever godkjenning, og som ikke er søkt bruksendret, er ulovlig. Kommunen kan etter plan- og bygningsloven kapittel 32 forfølge overtredelser. Kommunen kan pålegge deg å avslutte den ulovlige bruken, eventuelt å rette eller tilbakeføre rommet til godkjent bruk.

Arealer

Andelsleilighet

Ny arealstandard

Etasje	Bruksareal BRA m ²			SUM	Terrasse- og balkongareal (TBA)
	Internt bruksareal (BRA-i)	Eksternt bruksareal (BRA-e)	Innglasset balkong (BRA-b)		
Underetasje		5		5	
2. etasje	73			73	10
SUM	73	5			10
SUM BRA	78				

Romfordeling

Etasje	Internt bruksareal (BRA-i)	Eksternt bruksareal (BRA-e)	Innglasset balkong (BRA-b)
Underetasje		Bod	
2. etasje	Stue med kjøkkendel , 2 soverom , Bad , Entré , Bod		

Kommentar

Arealet er målt med avstandsmåler.

Mrk.

Oppgitte romarealer er inkludert areal som opptas av innebygd skap/garderobeskap ol.

Rom som ligger utenfor boenheten, men som eier har påvist og/eller opplyst at tilhører boenheten, er oppmålt og inkludert i BRA-e. Det er ikke fremvist dokumentasjon på at rommet tilhører boenheten. Rom utenfor boenheten kan omdisponeres av borettslaget og dette kan påvirke boligens BRA.

Generelt:

Det er bruken av rommet på befaringstidspunktet som avgjør om rommet defineres rommet. Dette betyr at rommet både kan være i strid med byggt teknisk forskrift og mangle godkjenning i kommunen for den aktuelle bruken, uten at dette vil få betydning for takstmannens valg.

Lovlighet

Byggetegninger

Det foreligger godkjente og byggemeldte tegninger, som stemmer med dagens bruk

Kommentar: Det foreligger godkjente og byggemeldte tegninger som stemmer med dagens bruk.

Brannceller

Er det påvist synlige tegn på avvik i branncelleinndeling ut ifra dagens byggeteknisk forskrift?

Ja Nei

Nyere håndverkstjenester

Er det ifølge eier utført håndverkstjenester på boligen siste 5 år?

Ja Nei

Kommentar: Leiligheten er ny i 2023.

Krav for rom til varig opphold

Er det påvist avvik i forhold til rømningsvei, dagslysflate eller takhøyde?

Ja Nei

Kommentar: Takhøyde i leiligheten er mellom 2,21 til 2,50 meter.

Total fordeling mellom P-ROM og S-ROM

Tabellen under viser fordelingen av P-ROM og S-ROM etter veiledningen til NS 3940: 2012. Dette er til informasjon og til sammenligning. Tallene er omtrentlige, kan avvike fra faktiske målinger og er ikke juridisk bindende

	P-ROM(m2)	S-ROM(m2)
Andelsleilighet	69	9

Befarings - og eiendomsopplysninger

Befaring

Dato	Til stede	Rolle
26.9.2024	Kjell Erik Bjorheim	Takstingeniør
	Lars Bjørge	Kunde
	Marta Mælen Bjørge	Kunde

Matrikkeldata

Kommune	gnr.	bnr.	fnr.	snr.	Areal	Kilde	Eieforhold
4601 BERGEN	116	288		0	4037.1 m ²	BEREGNET AREAL (Ambita) Fellestomt.	Eiet

Adresse

Sandsliåsen 15

Hjemmelshaver

Furutunet Borettslag

Andelsobjekt

Boligselskap	Org.nr.	Leil. nr.	Forretningsfører	Eier av adkomstdokumenter
2008/FURUTUNET BORETTSLAG	930663301	2008	OBOS 55942775	Lars Bjørge og Marta Mælen Bjørge

Innskudd, pålydende mm

Andelsnummer	Pålydende	Andel fellesformue	Andel fellesgjeld
27	5 000	28 114 31.12.2023	2 520 000 31.12.2023

Årsregnskap

Regnskapsår	2023	Samlet aksjekapital:		0
Omløpsmidler:		0	Samlet innskuddskapital:	0
Kortsiktig gjeld (-)	-	0	Langsiktig gjeld (+):	+ 127 168 000
Disponible midler:		0	Langsiktig gjeld og innskuddskapital:	127 168 000

Kommentar

Eiendomsopplysninger

Beliggenhet

Eiendommen ligger på Sandsli i Bergen kommune. Utsikt over nærområdet. Kort avstand til skoler, barnehager, butikker, buss, legekantor og idrettsanlegg. Store arbeidsområder som Kokstad, Sandsli og Flesland i kort kjøreavstand.

Adkomstvei

Adkomst fra offentlig vei via privat interne veier.

Tilknytning vann

Eiendommen er tilknyttet offentlig vann via private stikk- og fellesledninger.

Vi gjør oppmerksom på at private ledninger vedlikeholdes for eiers regning. For private fellesledninger er der normalt tilknyttet solidarisk vedlikeholdsplikt.

Tilknytning avløp

Eiendommen er tilknyttet offentlig avløpsnett via private stikk- og fellesledninger.

Vi gjør oppmerksom på at private ledninger vedlikeholdes for eiers regning. For private fellesledninger er der normalt tilknyttet solidarisk vedlikeholdsplikt.

Regulering

Arealformål PBL §12-5
Objekttype: Reguleringsplan formålområde
Regleringsformål:
Vertikalnivå: 2 - På grunnen/vannoverflaten
Utnyttingstype: BRA=
Utnyttingtall: 2750
Eierform: 3 - Annen eierform
Beskrivelse:
Feltnavn: BB7
Avkjørselsbestemmelse:
PlanID: 62210000
Areal: 2083,0

Planområde
Objekttype: Reguleringsplanområde
Plannavn: YTREBYGDA. GNR 116 BNR 159 MFL., SKIFTINGSHAUGEN
Plantype: 35 - Detaljregulering
Planstat: 3 - Endelig vedtatt arealplan
Vertikalnivå: 2 - På grunnen/vannoverflaten
Planbestemmelser: 4 - På kart og som egen tekst
Ikrafttredelsesdato: 25/9/2013
Lovreferanse: 6 - PBL 2008
PlanID: 62210000
Forslagsstiller: 2 - privat
Kunngjøringsdato: 20/10/2013

Om tomten

Parkering i felles garasjeanlegg samt gjesteparkering på fellesarealer. Tomten er opparbeidet med plen, bed og bukser. Asfaltert kjørearealer. Belegningsstein i gangarealer. Tilkomst til leiligheten via svalgang.

Tinglyste/andre forhold

Felleskonstader er opplyst å være 3.444,- pr måned. Dette dekker felleskostnader og internett. Borettslaget har avdragsfritt boliglån frem til 01.10.2028.

Det er forkjøpsrett i borettslaget.

Eiendomsflate
Gårdsnummer: 116
Bruksnummer: 288
Festenummer: 0
Seksjonsnummer: 0
Beregnet areal: 2071,7 kvm
Eiendommen har: Sikre grenser
Omtvistet: Nei
Tinglyst: Ja
Etablert:16/3/2023

Anleggseiendom
Gårdsnummer: 116
Bruksnummer: 287
Festenummer: 0
Seksjonsnummer: 0
Anleggstype: Parkering
Tinglyst: Ja
Seksjonert: Nei
Areal: 1851,3 kvm

Kommuneplan

Kommuneplan2018 - Arealformål
Arealformål: 1001 - Bebyggelse og anlegg
Arealstatus: 2 - Framtidig
Områdekode: Y
Beskrivelse: Ytre fortettingssone
Areal: 1 451 628,68
Planid: 65270000

KPA2018 Infrastruktursone: Konesjonsområde fjernvarme Flesland - Sentrum.
KPA 2018 Arealformål: Byfortettingssone

KPA2018 Støysone gul: Vei støy - gul sone
OBJECTID: 127
OBJTYPE: KpStøySone
KPSTOY: 220
HENSYNENAVN: H220_3
BESKRIVELSE: Vei støy - gul sone
KOMM: 4601
PLANID: 65270000

KPA2018 Støysone gul: Fana skytterlag - gul sone
OBJECTID: 5
OBJTYPE: KpStøySone
KPSTOY: 220
HENSYNENAVN: H220_7
BESKRIVELSE: Fana skytterlag - gul sone
KOMM: 4601
PLANID: 65270000

Bebyggelsen

Eiendommen ligger i et etablert boligområde med samme type bebyggelse. Næringsbygg og flermannsboliger i området. 3-roms leilighet beliggende i 2. etasje i lavblokk over 4. etasjer. Blokken har 16 boenheter. Borettslaget består av 4 blokker med 40 andelsleiligheter.

Standard

Leiligheten og bygget er oppført i 2023/2024
Leiligheten fremstår som godt vedlikeholdt. Gode materialvalg og god planløsning. Normal god standard på utstyr, innredning og overflater.

Siste hjemmelovergang

Kjøpesum	År
271 040 000	2023

Forsikring

Selskap	Avtalenr	Type	Forsikringssum	Årlig premie
Tryg forsikring.	8598266			

Kommentar

Kilder og vedlegg

Dokumenter

Beskrivelse	Dato	Kommentar	Status	Sider	Vedlagt
Egenerklæring	26.09.2024	Ingen bemerkninger til egenerklæringsskjema.	Gjennomgått		Nei
Eiendomsverdi.no			Gjennomgått		Nei
Infoland.no			Gjennomgått		Nei
Eier		Eier ga opplysninger under befaringen.	Gjennomgått		Nei
Forretningsfører	30.09.2024		Gjennomgått		Nei
Megler		Megler ga opplysninger via mail.	Gjennomgått		Nei
Situasjonskart			Gjennomgått		Nei
Norges Eiendommer			Gjennomgått		Nei
Ferdig attest	13.05.2024	I flg. EDR.	Ikke gjennomgått		Nei

Tilstandsrapportens avgrensninger

STRUKTUR•REFERANSENIVÅ•TILSTANDSGRADER

- Rapporten er basert på innholdskrav i Forskrift til avhendingslova (tryggere bolighandel). Formålet er å gi en tilstandsanalyse til bruk for den som bestiller og/eller i et salg til forbruker, og ikke for andre tredjeparter. Rapportens omfang, struktur, metode og begrepsbruk følger i hovedsak Norsk Standard NS 3600:2018 (Teknisk tilstandsanalyse ved omsetning av bolig), samt Takstbransjens retningslinjer ved tilstandsrapportering for boliger og Takstbransjens retningslinjer for arealmåling.
- Tilbakeholdt eller uriktig informasjon som har betydning for vurderingen, er ikke bygnings sakkyndiges ansvar. Rapporten beskriver avvik, altså en tilstand som er dårligere enn referansenivået. Rapporten framhever normalt ikke positive sider ved boligen ut over det som fremgår av tilstandsgradene.
- Tilstanden angis i rapporten og gir uttrykk for en gitt forventet tilstand blant annet vurdert ut fra alder og normal bruk slik:

i) **Tilstandsgrad 0, TG0:** Ingen avvik eller skader. I tillegg må bygningsdelen være tilnærmet ny, mindre enn 5 år, og det foreligger dokumentasjon på faglig god utførelse.

ii) **Tilstandsgrad 1, TG1:** Mindre avvik. Normal slitasje. Strakstiltak ikke nødvendig. TG1 kan gis når bygningsdelen er tilnærmet ny og det ikke foreligger dokumentasjon på faglig god utførelse.

iii) **Tilstandsgrad 2, TG2:** Vesentlige avvik, og mindre avvik som etter NS 3600 gir TG 2, men som ikke nødvendigvis krever umiddelbare tiltak. I denne rapporten kan TG2 i Rapportsammendrag være inndelt i TG2 som krever tiltak og de som ikke krever umiddelbare tiltak. Konstruksjonen har normalt enten feil utførelse, en skade eller symptomer på skade, sterk slitasje eller nedsatt funksjon. Vedlikehold eller tiltak trengs i nær fremtid, det er grunn til å varsle fare for skader på grunn av alder eller overvåke spesielt på grunn av fare for større skade eller følgeskade. For skjulte konstruksjoner vil alder i seg selv være et symptom som kan gi TG2. For synlige konstruksjoner kan alder sammen med andre symptomer og momenter gi TG2. Avvik under TG2 kan gis sjablongmessig anslag.

iv) **Tilstandsgrad 3, TG3:** Store eller alvorlige avvik. Kraftige symptomer på forhold som man må regne med trenger utbedring straks eller innen kort tid. Påvist funksjonssvikt eller sammenbrudd. Avvik under TG3 skal gis sjablongmessig anslag.

v) **Tilstandsgrad TGiu:** Ikke undersøkt/ikke tilgjengelig for undersøkelse.

- Ved TG0 og TG1 gis det normalt ingen begrunnelse for valg av tilstandsgrad, fordi bygningen eller bygningsdelen da bare har normal slitasje. For anbefalte tiltak ved TG2 og TG3 må bruker av rapporten vurdere om tiltakene er nødvendige og lønnsomme. Hva det vil koste å utbedre rom eller bygningsdeler er et sjablongmessig anslag basert på registrert avvik og angitte tiltak i rapporten. Anslaget er gitt på generelt grunnlag og basert på erfaringstall i seks intervaller, og kan ikke forveksles med en konkret vurdering og tilbud fra en entreprenør eller håndverker. Det må eventuelt innhentes tilbud for en nærmere undersøkelse, og konkret og nøyaktig vurdering av utbedringskostnad. Kostnader til ikke oppdagede avvik/utbedringer/feil kan forekomme. Utbedringskostnad avhenger av personlige preferanser og markedspris på materialer og tjenesteyter.

PRESISERINGER

- Avvik vurderes ut fra tekniske forskrifter på godkjenningstidspunktet for bygget. Noen bygningsdeler vurderes

etter gjeldende teknisk forskrift på befaringstidspunktet. Dette gjelder blant annet:

i) Bad, vaskerom (våtrom)

ii) Forhold rundt brann, rømming, sikkerhet, for eksempel rekkverkshøyder/åpninger, ulovlige bruksendringer, brannceller mv.

- For skjulte konstruksjoner slik som vann og avløp uten dokumentasjon, er kvalitet og alder vurdert.

- Fastmonterte installasjoner, for eksempel innfelt belysning (downlights), demonteres ikke for å sjekke dampspærren bak. Dette av hensyn til bygnings sakkyndiges kompetanse og risikoen for skade.

- Kontroll av fukt i konstruksjonen ved hulltaking i bad og vaskerom (våtrom), rom under terreng (kjelleretasje, underetasje og sokkeletasje) eller andre bygningsdeler skjer etter eiers aksept. Hulltaking av våtrom og rom under terreng kan unntaksvis unnlates, se Forskrift til Avhendingsloven.

- Kontroll av romfunksjoner for P-ROM utføres kun når det ikke foreligger godkjente og byggemeldte tegninger, eller når tegninger ikke stemmer med dagens bruk.

- Bygnings sakkyndig gir en forenklet vurdering av branntekniske forhold og elektriske installasjoner i boligen dersom det er mer enn fem år siden sist boligen hadde el-tilsyn. Bygnings sakkyndig kan anbefale å konsultere offentlige myndigheter eller kvalifisert elektrofaglig fagperson ved behov for grundigere undersøkelser.

TILLEGGSENDERSØKELSER

Etter avtale kan tilstandsanalysen utvides til også å omfatte tilleggundersøkelser utover minimumskravet i forskriften.

BEFARINGEN

Rapporten gir en vurdering av byggverk og bygningsdeler som bygnings sakkyndig har observert, og som fremkommer av Forskrift til avhendingsloven. Rapporten er likevel ingen garanti for at det ikke kan finnes skjulte feil, skader og mangler. NS 3600:2018 (Teknisk tilstandsanalyse ved omsetning av bolig) har undersøkelsesnivå fra 1 til 3, der undersøkelsesnivå 1 er det laveste og baseres på visuell observasjon. Rapporten baseres på undersøkelsesnivå 1 med få unntak (våtrom og rom under terreng). I praksis betyr dette at gjennomføringen av befaringen begrenses som følger:

- Det utføres kun visuelle observasjoner på tilgjengelige flater uten fysiske inngrep (f.eks. riving).

- Flater som er skjult av snø eller på annen måte ikke er tilgjengelig eller skjult, blir ikke kontrollert. Det foretas ikke funksjonssprøving av bygningsdeler, som isolasjon, piper, ventilasjon, el. anlegg, osv.

- Det gis ingen vurdering av boligens tilbehør, hvite- og brunevarer og annet inventar. Dette gjelder også integrert tilbehør.

- Inspisering av yttertak er basert på det som er synlig, normalt på insiden fra loftet og utvendig fra stige/bakkenivå. Befaring av tak må være sikkerhetsmessig forsvarlig for å kunne gjennomføres.

- Stikkprøvetakninger er utvalgt tilfeldig og kan innebære kontroll under overflaten med spiss redskap eller lignende.

Tilstandsrapportens avgrensninger

UTTRYKK OG DEFINISJONER

- Tilstand: Byggverkets eller bygningsdelens tekniske, funksjonelle eller estetiske status på et gitt tidspunkt.
- Symptom: Observerbart forhold som gir indikasjon på hvilken tilstand et byggverk eller en bygningsdel befinner seg i. Benyttes ved beskrivelse av avvik.
- Skadegjørere: Zoologiske eller biologiske skadegjørere, i hovedsak råte, sopp og skadedyr.
- Fuktøk: Overflatesøk med egnet søkeutstyr (fuktindikator) eller visuelle observasjoner.
- Fuktmåling: Måling av fuktinnhold i materiale eller i bakenforliggende konstruksjon ved bruk av egnet måleutstyr (blant annet hammerelektrode og pigger).
- Utvidet fuktøk (hulltaking): Boring av hull for inspeksjon og fuktmåling i risikoutsatte konstruksjoner, primært i tilstøtende vegger til bad, utforede kjellervegger og eventuelt i oppforede kjellergulv.
- Normal slitasjegrade: Forventet nedsliting av materiale i overflaten som er basert på enkle visuelle observasjoner. Kan vurderes sammen med bygningsdelens alder.
- Forventet gjenværende brukstid: Anslått tid et byggverk eller en del av et byggverk fortsatt vil være tjenlig for sitt formål (NS3600, Termer og definisjoner punkt 3.9)

AREALBEREGNING FOR BOENHETER

- Areal fastsettes etter Forskrift til avhendingsloven og Norsk Standard 3940 Areal- og volum-beregninger av bygninger fra 2023.
- Areal oppgis i hele kvadratmeter i rapporten, og gjelder for det tidspunkt oppmålingen fant sted.
- Bruksareal (BRA) er det måleverdige arealet som er innenfor omsluttete vegger målt i gulvhøyde (bruttoareal minus arealet som opptas av yttervegger). I tillegg til gulvhøyde gjelder regler om fri bredde for at arealet skal være måleverdig, med betydning for BRA av for eksempel loft med skråtak. BRA består av internt bruksareal (BRA-i), eksternt bruksareal (BRA-e) og innglasset balkong mv (BRA-b). Terrasse- og balkongareal (TBA) opplyses der tilstandsrapporten skal benyttes i boligomsetningen og der det er aktuelt. I tillegg kan gulvareal (GUA) og areal med lav takhøyde (ALH) opplyses sammen med BRA der det er aktuelt og en del av oppdraget. Rom skal ha atkomst og gangbart gulv for å kunne regnes som BRA/måleverdig areal.
- Arealet måles og oppgis dersom arealet oppfyller krav til måleverdighet, slik som at arealet må ha minst en bredde på 0,6m og minst en høyde på 1,9 m osv. Et rom kan være i strid med teknisk forskrift og mangle godkjenning hos kommunen for den aktuelle bruken, uten at dette får betydning for om arealet måles og oppgis i tilstandsrapporten. Når arealet måles tas det ikke hensyn til om arealet er lovlig oppført eller om bruken er lovlig, bruksendringer, lysforhold eller andre sikkerhetsmangler.
- Eiendommens markedsverdi kan ikke baseres på en rent matematisk beregning i forhold til antall kvadratmeter opplyst i rapporten. Opplysninger om areal kan altså ikke alene benyttes for beregning av eiendommens verdi.

- Rom som ligger utenfor boenheten, men som eier har påvist og/eller opplyst at tilhører boenheten, er oppmålt og inkludert i BRA-e. Det er ikke fremvist dokumentasjon på at rommet tilhører boenheten, med mindre dette er angitt særskilt. Rom utenfor boenheten kan omdisponeres av borettslaget/sameiet og dette kan påvirke boligens BRA. Vær oppmerksom på at NS 3940:2023 og eierseksjonsloven har ulik definisjon av fellesareal. Ved arealmåling gjelder NS 3940:2023 som definerer fellesareal slik: "Delen av bygning som brukes av to eller flere bruksenheter eller til bygningens forvaltning, drift eller vedlikehold.
- I en overgangsperiode skal rapporter som benyttes i boligomsetningen eller dersom det er en del av oppdraget også opplyse om fordelingen mellom P-ROM og S-ROM med utgangspunkt i definisjonene som fremkommer av veiledningen til Norsk Standard 3940 Areal- og volum-beregninger av bygninger fra 2012. Fordelingen mellom P-ROM og S-ROM er basert på veiledningen og bygningssakkyndiges eget skjønn. P-ROM er måleverdige rom som benyttes til kort eller langt opphold. S-ROM er måleverdige rom som benyttes til lagring, og tekniske rom. Bruken av et rom på befaringstidspunktet har betydning for om rommet defineres som P-ROM eller S-ROM. Dette betyr at rommet både kan være i strid med teknisk forskrift og mangle godkjenning i kommunen for den aktuelle bruken, uten at dette vil få betydning for valg av arealkategori.
- Se øvrig informasjon om areal i rapporten, Norsk Standard 3940 (2012 og 2023) og veiledningen til disse.

PERSONVERN

iVerdi AS, bygningssakkyndig og takstforetaket behandler personopplysninger som bygningssakkyndig trenger for å kunne utarbeide rapporten. Personvernerklæring med informasjon om bruk av personopplysninger og dine rettigheter finner du her [Personvernerklæring - iVerdi](#)

DELING AV PERSONOPPLYSNINGER FOR TRYGGERE BOLIGHANDEL OG MULIG RESERVASJON

Norsk takst og deres samarbeidspartnere benytter personopplysninger fra rapporten for analyse- og statistikkformål, samt utvikling og drift av produkter og tjenester for takstbransjen og andre aktører i bolig-omsetningen. Les mer om dette og hvordan du kan reservere deg på <https://www.norsktakst.no/norsk/om-norsk-takst/personvernerklæring/reservasjon/>

Vendu lager en boliganalyse basert på opplysninger fra rapporten. Les mer om dette og hvordan du kan reservere deg her: <https://samtykke.vendu.no/DF3245>

KLAGEORDNING FOR FORBRUKERE

Er du som forbruker misfornøyd med bygningssakkyndiges arbeid eller opptreden ved taksering av bolig eller fritidshus, se www.takstklagenemnd.no for mer informasjon