



aktiv.

Sandsliåsen 15, 5254 SANDSLI

**Nyere flott 3-roms med balkong.
Heis. Mulighet for kjøp av p-plass.
Like ved bybanestopp.**



Eiendomsmegler MNEF/ Partner

Fredrik Tøsdal

Mobil 930 21 497

E-post Fredrik.Tosdal@aktiv.no

Aktiv Eiendomsmegling Laguneparken

Laguneveien 7, 5239 Rådal. TLF. 55 11 47 70

Nøkkelinformasjon

Prisant.: Kr 4 450 000,-
Omkostn.: Kr 1 240,-
Total ink omk.: Kr 4 451 240,-
Felleskostn.: Kr 3 644,-
Selger: Lars Bjørge
Marta Mælen Bjørge

Salgsobjekt: Andelsleilighet
Eierform: Andel
Byggeår: 2023
BRA-i/BRA Total 73/78 kvm
Tomtstr.: 4037 m²
Soverom: 2
Antall rom: 3
Gnr./bnr. Gnr. 116, bnr. 288
Gnr. 116, bnr. 159

Andelsnr.: 27
Oppdragsnr.: 1506240024

Nyere flott 3-roms med balkong. Heis. Ingen fellesgjeld. Like ved bybanestopp.

Aktiv Eiendomsmegling v/ Fredrik Tøsdal har gleden av å presentere Sandslåsen 15! En helt ny og lys 3-roms leilighet i et attraktivt og rolig boligområde på Sandslå. Leiligheten har blant annet en balkong på ca. 10,4 m², åpen stue- og kjøkkenløsning, samt intern og ekstern bod.

Kort oppsummert:

Leilighet fra 2023

Moderne kjøkken

Ingen fellesgjeld

Romslig balkong på ca. 10,4 m².

Mulighet for kjøp av fast parkeringsplass i felles garasjeanlegg
Både intern og ekstern bod.

2 soverom

Sentral beliggenhet nær daglige fasiliteter, kollektivtransport og naturskjønne omgivelser.

Velkommen til visning!



Innhold

Nøkkelinformasjon	2
Om eiendommen	4
Tilstandsrapport	36
Egenerklæring	56
Nabolagsprofil	61
Budskjema	87

Om eiendommen

Om boligen

Areal

BRA - i: 73 m²

BRA - e: 5 m²

BRA totalt: 78 m²

TBA: 10 m²

Bruksareal fordelt på etasje

Kjeller

BRA-e: 5 m² Underetasje: Bod

2. etasje

BRA-i: 73 m² Stue med kjøkkendel, 2 soverom, bad, entré , Bod

TBA fordelt på etasje

2. etasje

10 m²

Tomtetype

Eiet

Tomtestørrelse

4037 m²

Tomtebeskrivelse

Eiet fellestomt. Tomten er opparbeidet med plen, bed og bukser. Asfaltert kjørearealer. Belegningsstein i gangarealer. Tilkomst til leiligheten via svalgang.

Beliggenhet

Leiligheten ligger i et attraktivt og rolig boligområde på Sandsli, sør i Bergen kommune. Området er kjent for sin rolige atmosfære med flotte turområder, men samtidig en sentral plassering med nærhet til alle hverdagsfasiliteter og gode kollektivforbindelser.

Det er gangavstand til de nærmeste dagligvarebutikker, Kiwi og Rema 1000, noe som gjør hverdagen enkel og praktisk. For den treningsglade er blant annet treningssenter Aktiv 365 og InterPadel heller ikke langt unna.

Sandsli er et knutepunkt for arbeidsplasser med nærheten til blant annet Kokstad og

Flesland, hvor flere store bedrifter har sitt hovedkontor. Det er også gang-/sykkelavstand til skoler og barnehager som for eksempel Sandsli videregående skole og Sandslimarka barnehage.

For den som pendler, er det kort avstand til Bybanen, som tar deg raskt til enten Bergen sentrum eller Flesland. Lagunen Storsenter er en kort kjøretur unna, med et hav av butikker og servicetilbud.

Adkomst

Det vil bli satt opp visningsskilt under visning.

Bebyggelsen

Det er primært leilighets-/gårdsbebyggelse i området.

Bygningssakkyndig

Kjell Erik Lindal Bjorheim

Type takst

Tilstandsrapport

Byggemåte

Bygget er fundamentert på antatt faste masser av komprimert sprengstein / grov pukk på fjell, det er ikke foretatt grunnundersøkelser. Gulv mot grunn av betong. Grunnmur og fundamenter av betongkonstruksjoner. Bære- og skillevegger samt etasjeskille av betong. Ytterveggkonstruksjoner over grunnmur er oppført i betongkonstruksjoner, fasadene er kledd med stående trekledning og fasadeplater. Stedvis forblendet med stein. Takrenner og nedløp av metall. Heis i bygget. Utvendige trapper er av metall med støpt trinn. Flat og skrå tak-konstruksjon av betong, utvendig tekket med takbelegg og båndtrukket, yttertaket er ikke besikket på befaringdagen.

Sammendrag selgers egenerklæring

12. Kjenner du til om det er utført kontroll av el-anlegget og/eller andre installasjoner (f.eks. oljetank, sentralfyr, ventilasjon)?

Svar: Ja

Beskrivelse: Egenkontroll skjema fra borettslaget.

Innhold

Aktiv Eiendomsmegling v/ Fredrik Tøsdal har gleden av å presentere Sandsliåsen 15! Lys og moderne leilighet med fast parkeringsplass i felles garasjeanlegg, både intern og ekstern bod, og en stor balkong på ca. 10,4 m². Denne flotte leiligheten ligger i byggets 2. etasje og er perfekt for deg som ønsker en bolig med smarte løsninger, gode lysforhold og nærhet til alt du trenger.

Leiligheten befinner seg i byggets 2. etasje og inneholder:
Stue med kjøkkendel, 2 soverom, Bad, Entré, Intern Bod

Leilighetens åpne stue- og kjøkkenløsning skaper et luftig og sosialt oppholdsrom, perfekt for både avslapning og gjester. Store vindusflater slipper inn rikelig med dagslys, og den direkte utgangen til den romslige balkongen på ca. 10,4 m² gir deg muligheten til å nyte morgenkaffen eller sommerkveldene utendørs.

Kjøkkenet er moderne med slette fronter, skrog av finér og stilige laminat benkeplater. Her finner du integrerte hvitevarer, inkludert induksjonsplatetopp, innbygget stekeovn, oppvaskmaskin og kombiskap. Nedfelt stål vaskebeslag og praktiske funksjoner som vannsensor og komfyrvakt sørger for et sikkert og praktisk kjøkkenmiljø.

Badet er funksjonelt og delikat, med fliser på gulv og vegger samt komfortabel gulvvarme. Her er det dusjhjørne med foldedører, vegghengt toalett, samt helstøpt servant med tilhørende baderomsmøbler. Speil med belysning over servant og opplegg for vaskemaskin gjør badet komplett.

Hovedsoverommet er romslig med godt med garderobeplass, mens det andre soverommet kan brukes som barnerom, gjesterom eller hjemmekontor, alt etter behov. Begge rommene har gode lysforhold og en innbydende atmosfære.

Med en gjennomtenkt planløsning, flotte materialvalg og en sentral beliggenhet på Sandsli, er dette en bolig som må oppleves!

Standard

Eiendommen er gjennomgått av en bygningskyndig og det er utarbeidet en tilstandsrapport. Denne er vedlagt salgsoppgaven.

Nedenfor følger informasjon om forhold som har fått TG2:

Etasjeskille/gulv mot grunn:

Vurdering av avvik: Målt høydeforskjell på over 15 mm gjennom hele rommet.

Tilstandsgrad 2 gis med bakgrunn i standardens krav til godkjente måleavvik.

Konsekvens/tiltak: For å få tilstandsgrad 0 eller 1 må høydeforskjeller rettes opp.

Ytterligere undersøkelser må foretas for å få kartlagt omfanget for utbedring.

Radon:

Vurdering av avvik: Dokumentasjon på radonsperre foreligger ikke. Radonmålinger er ikke foretatt, heller ikke andre tiltak mot radon, eiendommen ligger i et område som i

NGU Radon aktsomhetskart er definert med "moderat til lav" aktsomhetsgrad

Konsekvens/tiltak: Det bør gjennomføres radonmålinger. Innhent dokumentasjon, om mulig

Sluk, membran og tettesjikt:

Vurdering av avvik: Det er ikke dokumentasjon på membran som er brukt på gulvet.

Konsekvens/tiltak: Innhent dokumentasjon om mulig.

Avløpsrør:

Vurdering av avvik: Det er ikke påvist tilfredsstillende stakemulighet på avløpsanlegg.

Konsekvens/tiltak: Det må gjøres nærmere undersøkelser. Det kan være stakemuligheter i fellesarealer.

Forhold som ikke er undersøkt og dermed fått TG IU:

Tilliggende konstruksjoner våtrom:

Badet har baderomskabin i betong og det er ikke praktisk mulig å gjennomføre boring av hull for fuktsøk. En baderomskabin er en forhåndsprodusert del som settes inn i bygget i stedet for at badet bygges på stedet, ofte som et totalt og ferdig bad.

Elektrisk anlegg:

Det ble ikke registrert feil/mangler på el anlegget og registrerte ikke varmgang i noen sikringer på befaringdagen. På et generelt grunnlag anbefaler det at alle anlegg blir jevnlig kontrollert av autorisert elektriker eller el-takstmann. Takstmannen har ikke formell autorisasjon til å vurdere el anlegg.

Innbo og løsøre

Bransjens liste over løsøre og tilbehør legges til grunn for salget dersom ikke annet fremkommer av salgsoppgaven. Listen følger vedlagt salgsoppgaven. Det er full avtalefrihet om hva som skal følge med bolig og fritidsbolig ved salg. Hvis hvitevarer og/eller annet teknisk utstyr medfølger, gis det ingen garantier i forhold til tilstand, funksjonalitet og levetid på disse.

Hvitevarer

Kun hvitevarer som er spesifikt angitt i salgsoppgaven, følger med. Dette gjelder uavhengig av om hvitevaren(e) eventuelt kan anses som integrerte.

TV/Internett/Bredbånd

TV-anlegg/bredbånd inkludert i felleskostnader.

Parkering

Mulighet for kjøp av fast parkeringsplass i felles garasjeanlegg for kr. 300.000,-.

Forsikringsselskap

Tryg Forsikring

Polisenummer

8598266

Radonmåling

Bygget er opplyst utført med radonsperre men ingen dokumentasjon foreligger.

Det gjøres oppmerksom på utleiers plikt til å radonmåle utleieenheter. Målt årsmiddelverdi skal være under 200 Bq/m³ (becquerel per kubikkmeter) i oppholdsrom. I tillegg skal tiltak for å redusere radonnivået alltid gjennomføres dersom det overstiger 100 Bq/m³. Selger har ikke foretatt radonmåling. Interessenter gjøres oppmerksom på at det som resultat av fremtidige målinger, vil kunne bli nødvendig å treffe radonreduserende tiltak. Slike eventuelle tiltak vil da måtte bekostes og utføres av kjøper.

Diverse

Areal i salgsoppgaven er hentet fra tilstandsrapporten. Boligens areal oppgis i BRA (bruksareal), som deles i underkategoriene BRA-i (arealet innenfor boenheten), BRA-e (arealet utenfor boenheten(e) og som tilhører denne, slik som for eksempel boder hvor adkomsten er utenfor boenheten), og BRA-b (arealet av innglasset balkong, veranda eller altan når denne er tilknyttet boenheten). TBA er arealet av terrasser, åpne balkonger og åpen altan tilknyttet boenheten.

Etter aksept av bud, vil eiendommens salgssum bli meddelt de som ev. måtte etterspørre denne. Eiendommens salgssum vil bli offentlig tilgjengelig ved overføring av hjemmel.

Energi

Oppvarming

Det er felles varme i borettslaget via radiator. Radiator i stue.
Gulvvarme på badet.

Energikarakter

G

Energifarge

Rød

Info energiklasse

Eier har ikke energimerket eiendommen og interessenter må derfor legge til grunn at eiendommen har energimerke G.

Borettslaget/Økonomi

Tot prisant. ekskl. omk.

Kr 4 450 000

Info formuesverdi

Det inntektsåret en boligeiendom står ferdig, skal formuesverdien beregnes etter de ordinære reglene for formuesfastsettelse av boligeiendom, enten som primærbolig eller sekundærbolig. Ytterligere informasjon finnes på skatteetaten.no.

Man har per salgsoppgavedato ikke klart å finne en registrert formuesverdi på eiendommen. Det må påregnes at formuesverdi vil bli satt/innført i forbindelse med eierskifte. Formuesverdien settes da etter de ordinære reglene for formuesfastsettelse av boligeiendom, enten som primærbolig eller sekundærbolig (avhengig av bruken). Skatteetaten beregner en boligverdi (beregnet markedsverdi for bolig) basert på SSBs statistiske opplysninger om omsatte boliger. I beregningen tas det hensyn til boligens beliggenhet, areal, byggeår og type bolig. Formuesverdien er 25 prosent av markedsverdi for primærbolig og 95 prosent for sekundærbolig for inntektsåret 2022 og 100 prosent for inntektsåret 2023. Ytterligere informasjon finnes på skatteetaten.no.

Andre utgifter

Utover det som er nevnt under punktet «Felleskostnader», påløper kostnader til for eksempel strøm, innboforsikring, innvendig vedlikehold og abonnement til tv og internett (eventuelt oppgradering av kanalpakker og linjehastighet der hvor grunnpakke er inkludert).

Tilbud lånefinansiering

Aktiv Eiendomsmedling samarbeider med sparebankene i Eika Alliansen om formidling av finansielle tjenester. Ta gjerne kontakt med megler for formidling av et uforpliktende tilbud om finansiering. Meglerforetaket kan motta provisjon ved formidling av finansielle tjenester.

Boenheten

Felleskostnader inkluderer

Tv-anlegg/bredbånd, drift og vedlikehold av laget, drift av garasjeplassen (utgjør kr. 200,- i mnd) , kommunale avgifter, forsikring av bygningsmassen.

Felleskostnader pr. mnd

Kr 3 644

Kommentar fellesgjeld

Sum andel fellesgjeld (kun lån) kr 0, pr. 01.09.2024.

Andel fellesformue

Kr 28 114

Andel fellesformue dato

31.12.2023

Borettslaget

Borettslagsnavn

Furutunet Borettslag

Organisasjonsnummer

930663301

Andelsnummer

27

Om borettslaget

Furutunet borettslag org.nr. 930 663 301.

Borettslaget er tilknyttet OBOS som er forretningsfører.

Borettslaget eier sammen med naboeiendommene felles infrastruktur, bossanlegg, grønntanlegg, lekeplasser etc. som ligger mellom boligselskapene. Felleseiendommen er organisert som et tingsrettslig sameie med egne vedtekter. Boligselskapene skal sammen drifte denne eiendommen og kostnadene skal fordeles mellom boligselskapene iht. en fordeling fastsatt i fellessameiets vedtekter. På dette fellesområdet er det også 16 gjesteparkeringsplasser. Disse plassene disponeres av alle boligselskapene på området.

Lånebetingelser fellesgjeld

Selskapets totale lån og vilkår:

Lånenr: OBOS01-98208184709

Type: A

Restsaldo: 127.168.000,-

Restløpetid: 39 år 1 md

Term: 12

Avdr.frihet: 12.01.10.2028

Type: Flyt

Rente: 5,455%

Sikringsordning fellesgjeld

Hvis borettslaget lider tap som følge av at en andelseier ikke betaler sine felleskostnader, kan et eventuelt tap medføre at de andre andelseierne må betale høyere felleskostnader. For å sikre seg mot eventuelle tap har borettslaget tegnet avtale om sikringsordning som dekker tap av felleskostnader. Tilbyder av sikringsordningen er OBOS. Oppsigelsestiden er 12 måneder regnet fra oppsigelses dato.

Forkjøpsrett

Dersom en andel skifter eier, har andelseierne i borettslaget og dernest de øvrige andelseierne i boligbyggelaget – utpekt av OBOS – forkjøpsrett. OBOS BBL har

forkjøpsrett på beste prioritet for andeler OBOS BBL har eierandel i eller avtalt forkjøpsrett til, jf. vedtektenes punkt § 3-3 nedenfor.

Regnskap/budsjett

Uttalelse om revisjonen av årsregnskapet: Vi har revidert årsregnskapet for Furutunet Borettslag som viser et overskudd på kr 23 915 776. Årsregnskapet består av balanse per 31. desember 2023, resultatregnskap, oppstilling over endring av disponible midler for regnskapsåret avsluttet per denne datoen og noter til årsregnskapet, herunder et sammendrag av viktige regnskapsprinsipper.

Vi oppfordrer alle til å sette seg inn i regnskap, budsjett og årsberetning. Dokumentene vil være tilgjengelig hos meglerforetaket. Det gjøres oppmerksom på at fellesgjeld og felleskostnader kan variere over tid som følge av beslutninger foretatt av styret/ årsmøtet/generalforsamling.

Styregodkjenning

Andelseier(e) kan kun eie en andel i borettslaget. Kun fysiske personer kan eie andelen. Kjøper skal godkjennes av borettslagets styre for at ervervet skal bli gyldig. Styregodkjenning kan ikke nektes uten saklig grunn. Kjøper er forpliktet til å gjennomføre handelen uavhengig av om kjøper på overtakelsestidspunktet er godkjent av borettslaget som ny andelseier. Risikoen for å bli godkjent som ny andelseier påhviler kjøper. Dersom kjøper på overtakelsestidspunktet ikke er godkjent som ny andelseier, har kjøper dog ikke rett til å ta eiendommen i bruk, jf. borettslagslovens § 4-5 (2). Kjøper kan gå til søksmål mot borettslaget dersom kjøper mener manglende godkjenning ikke er saklig begrunnet.

Dersom borettslaget er tilknyttet et boligbyggelag, er det ofte et krav fra boligbyggelagets side at kjøper må melde seg inn i boligbyggelaget før kjøper kan bli godkjent som ny andelseier i det aktuelle borettslaget. Det gjøres oppmerksom på at det vil kunne påløpe et innmeldingsgebyr til boligbyggelaget, og de fleste boligbyggelagene krever at innmeldingsavgiften skal være innbetalt før godkjenningen blir gitt. Innmeldingsgebyret faktureres kjøper direkte.

Vedtekter/husordensregler

Vi oppfordrer alle til å sette seg inn i gjeldende vedtekter og husordensregler. Dokumentene følger vedlagt i salgsoppgaven.

Dyrehold

Det er tillatt å holde dyr så lenge dyreholdet ikke er til sjenanse for de øvrige beboerne. Dyrehold tillates kun etter søknad til styret og undertegning av borettslagets dyreholdserklæring. Se husordensregler for bestemmelser om dyrehold.

Forretningsfører

Forretningsfører

OBOS

Offentlige forhold

Eiendommens betegnelse

Gårdsnummer 116, bruksnummer 288 i Bergen kommune. Gårdsnummer 116, bruksnummer 159 i Bergen kommune. Andelsnr. 27 i Furutunet Borettslag med orgnr. 930663301

Tinglyste heftelser og rettigheter

På eiendommen er det tinglyst følgende heftelser og rettigheter som følger eiendommens matrikkel ved overskjøting til ny hjemmelshaver:

4601/116/288:

23.06.1989 - Dokumentnr: 20565 - Vilkår i kjøpekontrakt

Bestemmelse om veg. Bestemmelse om vann/kloakkledning.

12.06.2015 - Dokumentnr: 527869 - Bestemmelse om vannledn. Bestemmelse om spillvannsledning.

Gjelder gjensidig rett mellom gnr. 116 bnr. 159 og fremtidig utskilt parsell fra gnr. 116 bnr. 159

12.06.2015 - Dokumentnr: 527869 - Bestemmelse om veg

Gjelder gjensidig rett mellom gnr. 116 bnr. 159 og fremtidig utskilt parsell fra gnr. 116 bnr. 159

07.03.2016 - Dokumentnr: 195756 - Erklæring/avtale

Rettighetshaver: Knr:4601 Gnr:116 Bnr:264

Bruksrett til fellesarealet

07.06.2016 - Dokumentnr: 506716 - Bestemmelse om vannledn.

Rettighetshaver: Bergen Kommune

Rett for kommunen til å anlegge og vedlikeholde ledninger m.m. Bestemmelse om bebyggelse.

06.04.2018 - Dokumentnr: 616706 - Bestemmelse om vannledning

Rettighetshaver: Bergen Kommune

Bestemmelse om vedlikehold av anlegg/ledninger

Bestemmelse om bebyggelse i nærheten av anlegg/ledninger/kabler

Bestemmelse om endring i terrenget i nærheten av anlegg/ledninger/kabler

31.05.2019 - Dokumentnr: 615222 - Bestemmelse om nettstasjon
Rettighetshaver: Bkk AS
Bestemmelse om bebyggelse i nærheten av anlegg/ledninger/kabler
Bestemmelse om endring i terrenget i nærheten av anlegg/ledninger/kabler
Bestemmelse om vedlikehold av anlegg/ledninger
Adkomstrett for drift og vedlikehold av anlegg/ledninger/kabler

02.03.2020 - Dokumentnr: 2171121 - Bestemmelse om nettstasjon
Rettighetshaver: Bkk AS. Adkomstrett for drift og vedlikehold av anlegg/ledninger/
kabler
Bestemmelse om bebyggelse i nærheten av anlegg/ledninger/kabler

16.03.2023 - Dokumentnr: 283592 - Bestemmelse om parkering. Bestemmelse om
vedlikehold.

16.03.2023 - Dokumentnr: 283592 - Bruksrett
Bruksrett til boder, teknisk rom, varme- og sprinkelsentral, og trappehus og heis .
Bestemmelse om vedlikehold.

16.03.2023 - Dokumentnr: 283592 - Bestemmelse om vann/kloakk. Bestemmelse om
vedlikehold av anlegg/ledninger.

16.03.2023 - Dokumentnr: 283592 - Bestemmelse om adkomstrett

16.03.2023 - Dokumentnr: 283733 - Bestemmelse om adkomstrett. Bestemmelse om
vedlikehold

16.03.2023 - Dokumentnr: 283733 - Bestemmelse om vann/kloakk. Bestemmelse om
vedlikehold av anlegg/ledninger

Ferdigattest/brukstillatelse

Det er utstedt ferdigattest på eiendommen datert 13.05.2024.
Ferdigattesten gjelder nybygg boligblokker (BB7 og BB8) med tilhørende
utomhusanlegg, inkludert fellesvei.

Ferdigattest/brukstillatelse datert

13.05.2024.

Vei, vann og avløp

Vei: adkomst via privat vei til eiendommen.

Eiendommen er tilknyttet offentlig vann og avløp via private stikk- og fellesledninger. Vi
gjør oppmerksom på at private ledninger vedlikeholdes for eiers regning. For private
fellesledninger er der normalt tilknyttet solidarisk vedlikeholdsplikt.

Regulerings og arealplaner

Reguleringsformål (Reguleringsplaner på grunnen):

PlanID: 62210000

Reguleringsformål: 1113 - Boligbeb. - blokkbebyggelse

Dekningsgrad: 98,9%

PlanID: 62210000

Reguleringsformål: 2011 - Kjøreveg

Dekningsgrad: 1,0%

Hensynssoner (Reguleringsplaner på grunnen):

PlanID: 62210000

Sonetype: 310 - Ras- og skredfare

Dekningsgrad: 2,5%

Reguleringsplaner under grunnen:

PlanID: 62210000

Plantype: 35

Plannavn : YTREBYGDA. GNR 116 BNR 159 MFL., SKIFTINGSHAUGEN

Status : 3 - Endelig vedtatt arealplan

Ikrafttrådt : 25.09.2013

Saksnr: 201116385

Dekningsgrad: 38,9%

Kommuneplan:

PlanID: 65270000

Plannavn: KOMMUNEPLANENS AREALDEL 2018

Ikrafttrådt: 19.06.2019

Dekningsgrad: 100%

Arealformål i kommuneplanen:

PlanID: 65240000

Arealstatus: 1 - Nåværende

Arealformål: 1130 - Sentrumsformål

Beskrivelse: Byfortettingssone

Områdenavn: BY

Dekningsgrad: 100%

PlanID: 65240000

Arealstatus: 1 - Nåværende

Arealformål: 3001 - Grønnstruktur

Beskrivelse: Grønnstruktur

Områdenavn: G

Dekningsgrad: 34,7%

Hensynssoner Faresone i kommuneplanen:

PlanID: 65270000

Hensynssonetype: KpFareSone

Hensynssonenavn: H310_2

Beskrivelse: Faresone ras

Dekningsgrad: 2,5%

Hensynssoner Gul støy i kommuneplanen:

PlanID: 65270000

Hensynssonetype: KpStøySone

Hensynssonenavn: H220_7

Beskrivelse: Fana skytterlag - gul sone

Dekningsgrad:100%

PlanID: 65270000

Hensynssonetype: KpStøySone

Hensynssonenavn: H220_3

Beskrivelse: Vei støy - gul sone

Dekningsgrad: 34,7%

Planer i nærheten av eiendommen:

PlanID: 3230100

Plantype: 30

Plannavn: YTREBYGDA. GNR 39 BNR 267 OG GNR 116 BNR 82, SOLHEIA

Planstatus: 3

Saksnr:-

PlanID: 3230101

Plantype: 31

Plannavn: YTREBYGDA. GNR 39 BNR 267 MFL., STEINSVIK - HÅVARDSTUN

Planstatus: 3

Saksnr: 190000746

PlanID: 64470000

Plantype: 35

Plannavn: YTREBYGDA. GNR 116 BNR 228 MFL., SANDSLIPARKEN, BOLIGER

Planstatus: 3

Saksnr: 201432413

PlanID: 66450000

Plantype: 35

Plannavn: YTREBYGDA. GNR 39 BNR 717 MFL., PETEDALSMYRA

Planstatus: 3
Saksnr: 202220587

PlanID: 6240000
Plantype: 30
Plannavn: YTREBYGDA. GNR 116, HÅVARDSTUNVATNET, OMRÅDE ØST, FELT C
Planstatus: 3
Saksnr: 190000612

PlanID: 65340000
Plantype: 35
Plannavn: YTREBYGDA. GNR 116 BNR 160, SANDSLIÅSEN
Planstatus: 3
Saksnr: 201638624

PlanID: (N/A)
Plantype: 35
Plannavn: Ytrebygda. Gnr. 116, Bnr. 205, Sandslåsen 40
Planstatus: 1
Saksnr: 202416063

PlanID: 70900000
Plantype: 35
Plannavn: YTREBYGDA. GNR 116 BNR 195 MFL., SANDSLIÅSEN 46
Planstatus: 2
Saksnr: 202220706

Godkjente tiltak i nærheten av eiendommen:

Eiendom: 116/171
Bygningsnr: 9560653-1
Endring: Tilbygg
Bygningstype: Enebolig
Status: Igangsettingstillatelse
Dato: 16.07.2024
Saksnr: 202414411

Eiendom: 116/264
Bygningsnr: 300427484-2
Endring: Påbygg
Bygningstype: Stort frittliggende boligbygg på 5 etg. el. mer
Status: Igangsettingstillatelse
Dato: 02.12.2020
Saksnr: 202028328

Eiendom: 116/281
Bygningsnr: 300635388-1
Endring: Påbygg
Bygningstype: Stort frittliggende boligbygg på 3 og 4 etg.
Status: Igangsettingstillatelse
Dato: 13.12.2023
Saksnr: 202317547

Eiendom: 116/281
Bygningsnr: 300635423-1
Endring: Påbygg
Bygningstype: Stort frittliggende boligbygg på 3 og 4 etg.
Status: Igangsettingstillatelse
Dato: 30.11.2022
Saksnr: 202228445

Andre opplysninger:

Eiendommen er berørt av Eviny Termo AS sitt konsesjonsområde for fjernvarmeanlegg. Hele eller deler av eiendommen antas å være berørt av støy fra veitrafikk over grenseverdier gitt av statlige myndigheter og i kommuneplanens bestemmelser. Antakelsen er basert på overordnede støyberegninger. Dette vil kunne få betydning for behandlingen av plan- og byggesaker som omfatter den aktuelle eiendommen, blant annet medføre utredningsplikt for tiltakshaver/forslagstiller og eventuelt krav om avbøtende tiltak.

Adgang til utleie

Med godkjenning fra styret er utleie tillatt for inntil 3 år, dersom andelseier selv eller person nevnt i Borettslagsloven § 5-6 (1) nr. 3 har bebodd eiendommen i minst ett av de to siste årene.

Verneklasse/SEFRAK

Det gjøres oppmerksom på at er SEFRAK-registrert. SEFRAK-registeret er et landsdekkende register over eldre bygninger og andre kulturminner i Norge. Bygget kan ha vernestatus, men i mange tilfeller er de kun ført i registeret på grunn av alder. Kommunen har ikke opplyst om at bygget har noen vernestatus, men det kan likevel foreligge spesielle restriksjoner i forhold til om-/påbygging og generell utnyttelse av eiendommen.

Legalpant

Borettslaget har legalpant i andelen for opptil 2 G (folketrygdens grunnbeløp). Pantet dekker borettslagets krav på felleskostnader samt andre krav borettslaget måtte få mot andelseieren. Kommunen har legalpant i eiendommen for forfalte krav på eiendomsskatt og kommunale avgifter/gebyrer.

Kontraktsgrunnlag

Salgs- og betalingsvilkår

Eiendommen skal overleveres til kjøper i tråd med det som er avtalt. Det er viktig at kjøper setter seg grundig inn i alle salgsdokumentene, herunder salgsoppgave, tilstandsrapport og selgers egenerklæring. Kjøper anses kjent med forhold som er tydelig beskrevet i salgsdokumentene. Forhold som er beskrevet i salgsdokumentene kan ikke påberopes som mangler. Dette gjelder uavhengig av om kjøper har lest dokumentene. Alle interessenter oppfordres til å undersøke eiendommen nøye, gjerne sammen med fagkyndig, før bud inngis. Kjøper som velger å kjøpe usett, kan som hovedregel ikke gjøre gjeldende som mangel noe kjøper burde blitt kjent med ved undersøkelse av eiendommen, eller som er tydelig beskrevet i salgsdokumentene. Hvis noe trenger avklaring, anbefaler vi at kjøper rådfører seg med eiendomsmegler eller en fagkyndig før det legges inn bud.

Kjøper har krav på at eiendommen er i henhold til avtalen. Hvis det ikke er avtalt noe særskilt, kan eiendommen ha en mangel dersom den ikke er slik kjøper må kunne forvente ut ifra blant annet boligens alder, type og synlige tilstand. Det samme gjelder hvis det er holdt tilbake eller gitt uriktige opplysninger om eiendommen som ikke er rettet i tide på en tydelig måte, og man må gå ut fra at opplysningen har virket inn på avtalen. En bolig som har blitt brukt i en viss tid, har vanligvis blitt utsatt for slitasje, og skader kan ha oppstått. Slik bruksslitasje må kjøper regne med, og det kan avdekkes enkelte forhold etter overtakelse som gjør utbedringer nødvendig. Normal slitasje og skader som trenger utbedring, er innenfor hva kjøper må forvente, og vil ikke utgjøre en mangel.

Boligen kan også ha en mangel hvis opplyst areal avviker fra faktisk størrelse. Avviket må være minst 2 prosent, og minst 1 kvadratmeter. Det er likevel ikke en mangel dersom selger godtgjør at kjøperen ikke la vekt på opplysningen, jf. avhendingsloven § 3-3 (2).

Ved beregning av et eventuelt prisavslag eller erstatning, må kjøper selv dekke tap/kostnader opp til et beløp på kr 10 000 (egenandel). Egenandel kommer først på tale når det er konstatert mangel ved eiendommen.

Hvis kjøper ikke er forbruker, selges eiendommen "som den er", og selgers ansvar er da begrenset, jf. avhl. § 3-9, første ledd 2. pkt. Avhl. § 3-3 (2) fravikes, og hvorvidt et innendørs arealavvik karakteriseres som en mangel vurderes etter avhl. § 3-8. Informasjon om kjøpers undersøkelsesplikt, herunder oppfordringen om å undersøke eiendommen nøye, gjelder også for kjøpere som ikke anses som forbrukere. Med forbrukerkjøp menes kjøp av eiendom når kjøperen er en fysisk person som ikke hovedsakelig handler som ledd i næringsvirksomhet.

Overtakelse

Overtakelse etter nærmere avtale med selger.

Dersom annet ikke avtales, sendes skjøte/hjemmelsdokument for tinglysing i etterkant av overtakelse.

Budgivning

Budgivning i forbrukerforhold

Budgivere oppfordres til å legge inn bud elektronisk. Dette gjøres på eiendommens hjemmeside på aktiv.no, ved å bruke «Gi bud»-knappen. Ved elektronisk budgivning, samtykker budgiver til elektronisk kommunikasjon. Eiendomsmegler skal legge til rette for en forsvarlig avvikling av budrunden og kan ikke videreformidle bud med en kortere akseptfrist enn kl. 12.00 første virkedag etter siste annonserte visning. Etter klokken 11:30 anbefaler vi akseptfrist på minimum 30 minutter. Bud bør legges inn i god tid før konkurrerende buds akseptfrist utløper. For øvrig henvises til forbrukerinformasjon om budgivning i salgsoppgaven. Oppdragsgiver er oppfordret til å ikke ta imot bud direkte fra budgiver, men å henvise budgiver videre til megler. Som kjøper vil du få forelagt kopi av budjournal. Alle bud vil bli gjort kjent for kjøper og selger i handelen. Øvrige budgivere kan be om å få en kopi av budjournal i anonymisert form.

Budgivning utenfor forbrukerforhold

Budgivere oppfordres til å legge inn bud elektronisk. Dette gjøres på eiendommens hjemmeside på aktiv.no, ved å bruke «Gi bud»-knappen. Ved elektronisk budgivning, samtykker budgiver til elektronisk kommunikasjon. Det anbefales at hvert bud har en akseptfrist som muliggjør en forsvarlig avvikling av budrunden. Vi anbefaler minimum 30 minutter akseptfrist. Oppdragsgiver er oppfordret til å ikke ta imot bud direkte fra budgiver, men å henvise budgiver videre til megler.

Opplysningene i salgsoppgaven er godkjent av selger. Alle interessenter oppfordres imidlertid til grundig besiktigelse av eiendommen, gjerne sammen med fagmann før bud inngis.

Omkostninger kjøpers beskrivelse

Salgsoppdrag

4 450 000 (Prisantydning)

Omkostninger

240 (Panteattest kjøper)

500 (Tinglysningsgebyr hjemmelsoverføring)

500 (Tinglysningsgebyr pantedokument)

7 200 (Boligkjøperforsikring – fem års varighet (valgfritt))

2 800 (Boligkjøperforsikring Help Pluss - ett års varighet (valgfritt))

1 240 (Omkostninger totalt)

8 440 (med Boligkjøperforsikring - fem års varighet)

11 240 (med Boligkjøperforsikring inkludert ett år med Help Pluss)

4 451 240 (Totalpris. inkl. omkostninger)

4 458 440 (Totalpris. inkl. omkostninger (med Boligkjøperforsikring - fem års varighet))

4 461 240 (Totalpris. inkl. omkostninger (med Boligkjøperforsikring inkludert ett år med Help Pluss))

Regnestykket forutsetter at det kun tinglyses ett pantedokument og at eiendommen selges til prisantydning. Det tas forbehold om endringer i offentlige avgifter/gebyrer.

Omkostninger kjøpers beløp

Kr 1 240

Betalingsbetingelser

Med mindre annet er avtalt forutsettes det at kjøpesum inkludert omkostninger er innbetalt og disponibelt på meglerforetakets klientkonto innen overtakelse.

Kjøpesummen skal innbetales fra norsk finansinstitusjon og/eller fra kjøpers egen konto i norsk finansinstitusjon.

Det forutsettes av skjøtet tinglyses på ny eier, med mindre det er tatt andre forbehold i budgivningen.

Hvitvaskingsreglene

Megler har plikt til å gjennomføre kundetiltak. Hvis kjøper ikke bidrar til at megler får gjennomført kundetiltak og dette fører til at transaksjonen ikke kan gjennomføres eller blir forsinket, misligholder kjøper avtalen. Etter 30 dager er misligholdet vesentlig. Dette gir selger rett til å heve og gjennomføre dekningsalg for kjøpers regning.

Personopplysningsloven

Personopplysninger blir behandlet i samsvar med personopplysningsloven.

Boligselgerforsikring

Selger har tegnet boligselgerforsikring som dekker selgers ansvar etter avhendingsloven begrenset oppad til MNOK 14. I den forbindelse har selger utarbeidet en egenerklæring som kjøper bør gjøre seg kjent med før budgivning.

Boligkjøperforsikring

Vedlagt i salgsoppgaven følger informasjon om Boligkjøperforsikring og Boligkjøperforsikring Pluss fra HELP Forsikring AS. Boligkjøperforsikring er en rettshjelpsforsikring som gir trygghet og profesjonell juridisk hjelp dersom det oppdages uventede feil eller mangler ved boligen de neste fem årene. Boligkjøperforsikring Pluss har samme dekning som boligkjøperforsikring, med tillegg av fullverdig advokathjelp på viktige rettsområder i privatlivet. Boligkjøperforsikring Pluss betales årlig. Les mer om begge forsikringene i vedlagte materiell eller på help.no. Det gjøres oppmerksom på at boligkjøperforsikring kun kan tegnes av forbruker. Meglerforetaket mottar kr 4 200/4 600/5 000 i kostnadsgodtgjørelse, avhengig av boligtype, samt et tillegg på kr 1 000 ved salg av Boligkjøperforsikring Pluss.

Meglers vederlag

Det er avtalt fastpris stor kr 60.000,- for gjennomføring av salgsoppdraget. I tillegg er det avtalt at oppdragsgiver skal dekke tilretteleggingsgebyr kr 14990,- oppgjørshonorar kr 7990,- og visninger kr 3000,-. Meglerforetaket har krav på å få dekket avtalte utlegg i henhold til oppdragsavtale. Dersom handel ikke kommer i stand eller oppdraget sies opp, har megler krav på å få dekket vederlag stort kr 20.000,- for utført arbeid, samt øvrige avtalte vederlag og utlegg. Alle beløp er inkl. mva.

Oppdragsansvarlig

Fredrik Tøsdal
Eiendomsmegler MNEF/ Partner
Fredrik.Tosdal@aktiv.no
Tlf: 930 21 497

Aktiv Laguneparken AS, Laguneveien 7
5239 Rådal
Tlf: 551 14 770

Salgsoppgavedato

11.10.2024

Det er åpen stue- kjøkkendel med ålass til spisegruppe.





Balkong



Moderne kjøkkeninnredning med integrerte hvitevarer.





SOVEROM OG GANG





BAD







Pent opparbeidet fellesområdet.
Mulighet for kjøp av fast parkeringsplass i
felles garasjeanlegg til kr. 300.000,-.
Her er også en sportsbod.

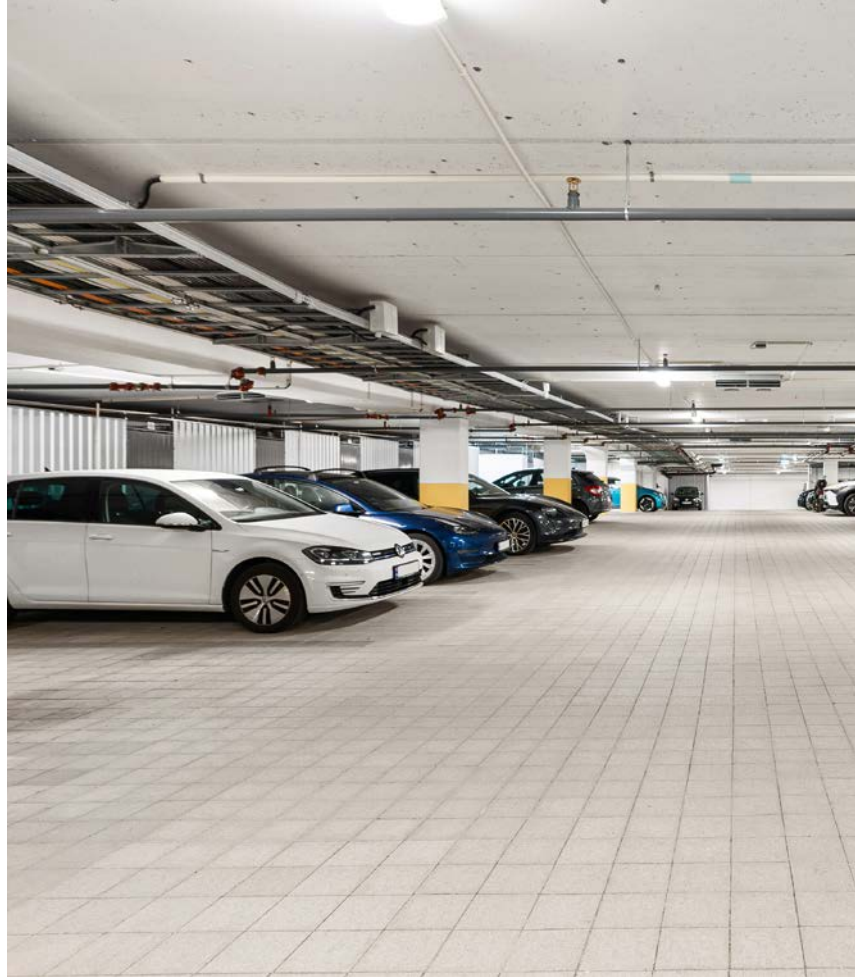

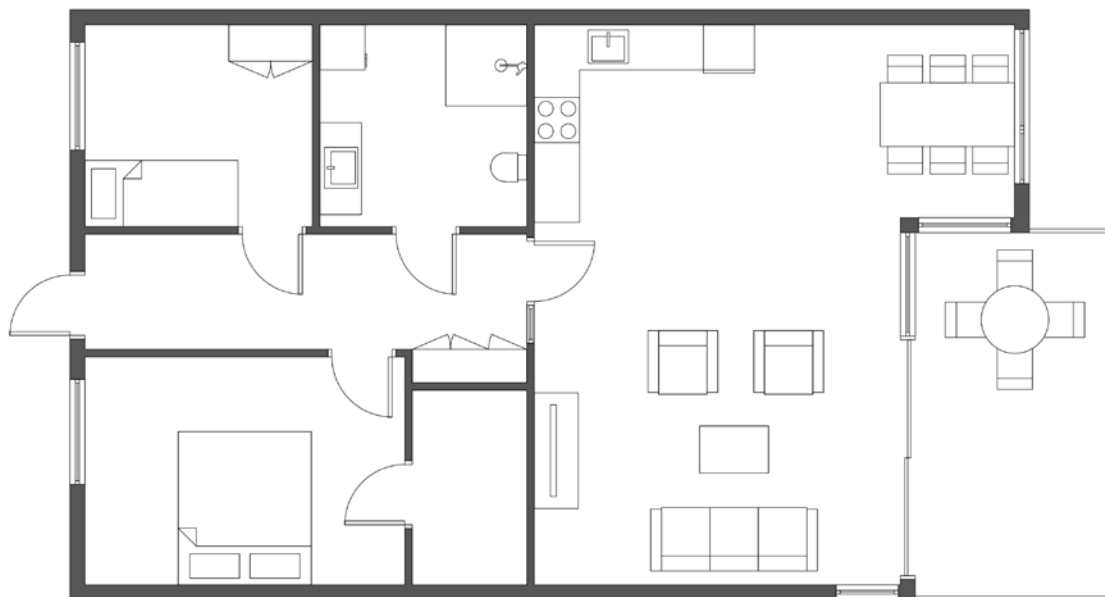

illustrasjonen er ikke en teknisk tegning og avvik kan forekomme.

Plantegningen er ikke i målestokk og noe avvik kan forekomme.
Megler/selger tar ikke ansvar for evt. feil.

Vedlegg

Tilstandsrapport

- 🏠 Andelsleilighet
- 📍 Sandsliåsen 15, 5254 SANDSLI
- 📖 BERGEN kommune
- # gnr. 116, bnr. 288
- # Andelsnummer 27

Sum areal alle bygg: BRA: 78 m² BRA-i: 73 m²



Befaringsdato: 26.09.2024

Rapportdato: 02.10.2024

Oppdragsnr.: 18858-1626

Referansenummer: DF3245

Autorisert foretak: Takst Partner Vest AS

Sertifisert Takstingeniør: Kjell Erik Bjorheim

Vår ref:



Rapporten kan brukes i inntil ett år etter befaringsdatoen, og kan ikke gjenbrukes ved flere boligsalg i denne perioden. For eiendomsoverdragelser fra 1.1.2024, må selger sørge for at areal i rapporten er oppdatert og følger ny bransjestandard for areal. Skjer det endringer, oppstår skader også videre på boligen, bør du som selger be om oppdatert rapport.

Norsk takst

Norsk takst er bransjeorganisasjonen for landets bygningssakkyndige og takstforetak, med om lag 1400 sertifiserte medlemmer fordelt på omtrent 1000 bedrifter. I boligomsetningen regnes takstrapportene som et helt avgjørende element i den informasjonen som gjøres tilgjengelig for kjøper. Årlig leverer medlemmene rundt 120.000 slike takster. Det gir unik oversikt over norske boliger, og bidrar til at alle oppdrag kan utføres med utgangspunkt i erfaringsbasert kvalitet.



Det stilles høye krav til utdanning, sertifisering og yrkesetikk. Norsk takst er opptatt av at boligomsetningen skal være trygg, og legger vekt på å opptre uavhengig av andre bransjeaktører. Bygningssakkyndige fakturerer sine tjenester uten hensyn til hvilken pris som oppnås, og skal heller ikke på annen måte ha noen egeninteresse knyttet til handelen.

Uavhengighet og god fagkunnskap har over tid bygget troverdighet og tillit. Både selger og kjøper skal kunne stole på bygningssakkyndiges vurderinger. For tilfeller der det likevel skulle oppstå misnøye med utført arbeid, har vi sammen med Forbrukerrådet etablert en klagenemnd.

Norsk takst har en sentral rolle i utviklingen av norske standarder, regler og profesjonsprinsipper, og representerer bransjen i alle relevante internasjonale fora. Dette sikrer at norske bygningssakkyndige tidlig kan tilpasse seg krav og bransjetrender fra utlandet, samtidig som takseringsfaget får en norsk stemme på verdensbasis. Organisasjonen bidrar i næringspolitisk sammenheng, og har vært en pådriver for å sikre at lover og regler gir trygghet for forbrukerne i boligomsetningen.

Takst Partner Vest

Om oss

Takst Partner Vest består av tre erfarne takstmenn:

Stig Opheim, Kjell Erik Bjorheim og Erik Johannesen.

Vårt naturlige markedsområde er Bergen og Stavanger området, men gjelder det større takseringsoppdrag og næringstaksering, påtar vi oss oppdrag også ellers i landet. Kundene våre er privatpersoner, eiendomsmeglere, banker, forsikringsselskaper og bedrifter.

Takst Partner Vest er medlem av Norsk Takst og autorisert i henhold til forbundets regler, herunder krav til skole og etterutdanning. Vi er nøye med å utføre ethvert oppdrag i tråd med forbundets takseringsstandarder og stiller høye krav til oss selv både når det gjelder integritet og faglig kompetanse.

Kjell Erik Bjorheim er ansvarlig takstmann i Rogaland.



Rapportansvarlig

Kjell Erik Bjorheim

Uavhengig Takstingeniør

kjell-erik@tpvest.no

992 68 291



Dette trenger du å vite om tilstandsrapporten



Hva er en tilstandsrapport?

En tilstandsrapport beskriver synlige skader/avvik eller tegn på skader/avvik på boligen. Rapporten fremhever vanligvis ikke positive egenskaper ved boligen.



Hva vurderer en bygningsakkyndig?

Den bygningsakkyndige vurderer boligen ut fra hva man kan forvente av en bygning av samme alder og type. Vurderingen gjøres som regel mot hvordan det var vanlig å bygge og regler som gjaldt da boligen ble oppført (søknadstidspunktet). Forhold som er vanlige for bygningens alder, slik som slitasje etter normal bruk regnes ikke som avvik.



Hva inneholder tilstandsrapporten?

Den bygningsakkyndige undersøker rom og bygningsdeler slik det kommer frem av [Forskrift til avhendingsloven](#). Tilstandsrapporten inneholder bare avvik som den bygningsakkyndige kan se eller kontrollere med enkle hjelpemidler. Det gjøres ikke nærmere undersøkelser slik som åpning av vegger eller andre bygningsdeler. I vegg mot våtrom og rom under terreng kan det borres et hull for å gjøre enkle undersøkelser slik som fuktøk.

Når du kjøper en brukt bolig

Når du kjøper en brukt bolig, er det viktig å være oppmerksom på at dette ikke kan sammenlignes med å kjøpe en ny bolig. Måten boligen ble bygget på kan være annerledes enn i dag. Bygninger svekkes over tid, og utsettes for slitasje blant annet på grunn av bruk og vær og vind. Mange boliger fornyes helt eller delvis, noen i flere omganger, eller det oppføres tilbygg. Særlig for boliger som er pusset opp eller endret, er det viktig å merke seg at fornyelse av overflater ikke nødvendigvis betyr at bygningsdeler under er forbedret.

Vurdering mot byggeår

Den bygningsakkyndige vil vurdere boligen mot hvordan det var vanlig å bygge og regler som gjaldt da bygningen ble oppført (søknadstidspunktet). Den bygningsakkyndige ser etter avvik som har betydning for og som reduserer boligens funksjon og verdi, og som kommer frem av Forskrift til avhendingslova. Noen rom og bygningsdeler slik som bad og vaskeom, og forhold som gjelder sikkerhet mot brann, rekkverk og trapper osv., vil den bygningsakkyndige vurdere mot dagens regelverk. Etter dagens regelverk vil disse kunne få en tilstandsgrad 2 eller 3 uten at det nødvendigvis er krav om at avviket må utbedres.

Tilstandsrapporten beskriver ikke hele boligen

BYGNINGSSAKKYNDIGE SER FOR EKSEMPEL IKKE PÅ (MED MINDRE BYGNINGSDELEN ER NEVNT I RAPPORTEN)

- vanlig slitasje og normal vedlikeholdstilstand
- bagatellmessige forhold som ikke påvirker bygningens bruk eller verdi vesentlig
- etasjeskillere
- tilleggsbygg slik som garasje, bod, anneks, naust også videre
- utvendige trapper
- støttemurer
- skjulte installasjoner
- installasjoner utenfor bygningen
- full funksjonstesting av el- og VVS-installasjoner
- geologiske forhold og bygningens plassering på grunnen
- bygningens planløsning
- bygningens innredning
- løspore slik som hvitevarer
- utendørs svømmebasseng og pumpeanlegg
- bygningens estetikk og arkitektur
- bygningens lovlighet (bortsett fra bruksendringer, brannceller og forhold som åpenbart kan påvirke helse, miljø og sikkerhet)
- fellesarealer (med mindre boligeier har vedlikeholdsplikt for fellesarealer og dette er kjent for bygningsakkyndig, eller fellesarealet har en særlig tilknytning til boligen).

© iVerdi 2023 © Norsk takst 2023

Malen til denne rapporten, inkludert standardtekstene fra Norsk takst, er vernet etter åndsverkloven og kan kun benyttes av medlemsforetakene i Norsk takst og av takstingeniører som er sertifisert i slikt foretak, samt av kunder hos iVerdi og studenter hos NEAK. For andre aktører er eksemplarframstilling av malen og standardtekster, som utskrift og annen kopiering til bruk som grunnlag for tilsvarende rapporter, bare tillatt når det er hjemlet i lov (kopiering til privat bruk, sitat o.l.) eller avtale med Norsk Takst ([Forside](#)) eller iVerdi ([Hjem-iVerdi](#)).

Utnyttelse i strid med lov eller avtale kan medføre erstatnings- og straffeansvar.

Dette trenger du å vite om tilstandsrapporten

Tilstanden vurderes med ulike tilstandsgrader

Tilstanden gir uttrykk for en gitt forventet tilstand, blant annet vurdert ut fra alder og normal bruk. Ved Tilstandsgrad 0 (TG0) og Tilstandsgrad 1 (TG1) gir den bygningsakkyndige normalt ingen begrunnelse for valg av tilstandsgrad. Grunnen er at bygningen eller bygningsdelen da bare har normal slitasje. Ved skjulte konstruksjoner kan alder alene avgjøre tilstandsgrad. Når bygningsakkyndige anbefaler tiltak, for eksempel utbedringer, må brukeren av rapporten vurdere om tiltakene er nødvendige og lønnsomme.

Når den bygningsakkyndige velger tilstandsgrad, baseres vurderingen på faste kriterier som følger av gjeldende bransjestandard for Teknisk tilstandsanalyse ved omsetning av bolig og Forskrift til avhendingslova.



TILSTANDSGRAD 0, TG0: INGEN AVVIK

Bygningsdelen skal være tilnærmet ny, ikke vise tegn på slitasje og det skal være lagt frem dokumentasjon på faglig god utførelse. Det er ingen merknader til delen.



TILSTANDSGRAD 1, TG1: MINDRE AVVIK

Bygningsdelen skal bare ha normal slitasje, og strakstiltak skal ikke anses som nødvendig. Graden kan også brukes når delen er ny, men der dokumentasjon på faglig god utførelse mangler.



TILSTANDSGRAD 2, TG2: VESENTLIGE AVVIK OG MINDRE AVVIK SOM ETTER NS 3600 GIR TG 2

Bygningsdelen skal enten ha feil utførelse, en skade eller symptomer på skade, sterk slitasje eller nedsatt funksjon. Graden gis når bygningsdelen trenger vedlikehold eller tiltak i nær fremtid. Graden skal også brukes når delen er gammel og det er grunn til å varsle om faren for skader på grunn av alderen, eller når det er grunn til å overvåke delen spesielt på grunn av fare for større skader eller følgeskader.

Ved avvik som ikke krever umiddelbare tiltak (ingen umiddelbar kostnad) så blir TG2 markert med en lysere farge.



TILSTANDSGRAD 3, TG3: STORE ELLER ALVORLIGE AVVIK

Denne tilstandsgraden brukes ved kraftige tegn på forhold som man må regne med trenger utbedring straks eller innen kort tid. Det er påvist funksjonssvikt eller sammenbrudd.



IKKE UNDERSØKT/IKKE TILGJENGELIG FOR UNDERSØKELSE

Det kan være avvik/skader som ikke er avdekket.

Hva er et anslag på utbedringskostnad?

Hva det vil koste å utbedre rom eller bygningsdeler, er et forsiktig anslag basert på nåværende kvalitet, registrert avvik og angitte tiltak i rapporten. Anslaget er gitt på generelt grunnlag og må ikke forveksles med et pristilbud fra en håndverker. Det kan foreligge avvik og tiltak som ikke kommer frem av rapporten. Utbedringskostnad avhenger blant annet av personlige valg av og markedspris på materialer og tjenesteyter.

I rapporten skal det settes anslag for utbedringskostnad for TG3, og slikt anslag kan også gis ved TG2.



Ingen umiddelbare kostnader



Tiltak under kr 10 000



Tiltak mellom kr 10 000 - 50 000



Tiltak mellom kr 50 000 - 100 000



Tiltak mellom kr 100 000 - 300 000



Tiltak over kr 300 000

Beskrivelse av eiendommen

Bygget har ferdigattest fra 2024.

Leiligheten vurderes å være i normal stand alder tatt i betraktning uten vesentlige behov for ekstraordinært vedlikehold/utbedringer utover det som er beskrevet i rapporten.

For videre omtale se respektive punkter i rapporten.

Utover leiligheten er bygningens standard ellers kun enkelt kommentert. Kun utrom som naturlig tilhører leiligheten er besiktet

For øvrig henvises det til rapporten punkter under konstruksjoner.

Tilstandsgrad på fellesdeler:

Det blir ikke angitt tilstandsgrad på felles bygningsdeler i sameier, boliglag eller borettslag.

For tilstandsupplysninger om bygningsmassen henvises det til borettslaget/sameiets og deres vedlikeholdsrutiner, og eventuelt tilstandsrapporter.

Det anbefales på generelt grunnlag jevnlig kontroll av bygningsmassen.

Andelsleilighet - Byggeår: 2023

UTVENDIG

[Gå til side](#)

Bygget er fundamentert på antatt faste masser av komprimert spengstein / grov pukk på fjell, det er ikke foretatt grunnundersøkelser.

Gulv mot grunn av betong. Grunnmur og fundamenter av betongkonstruksjoner.

Bære- og skillevegger samt etasjeskille av betong.

Ytterveggkonstruksjoner over grunnmur er oppført i betongkonstruksjoner, fasadene er kledd med stående trekledning og fasadeplater.

Stedvis forblendet med stein.

Takrenner og nedløp av metall.

Heis i bygget.

Utvendige trapper er av metall med støpt trinn.

Flat og skrå tak-konstruksjon av betong, utvendig tekking med takbelegg og båndtrukket, yttertaket er ikke besiktiget på befaringdagen.

Arealer

[Gå til side](#)

Forutsetninger og vedlegg

[Gå til side](#)

Lovlighet

[Gå til side](#)

Andelsleilighet

- Det foreligger godkjente og byggemeldte tegninger, som stemmer med dagens bruk

Det foreligger godkjente og byggemeldte tegninger som stemmer med dagens bruk.

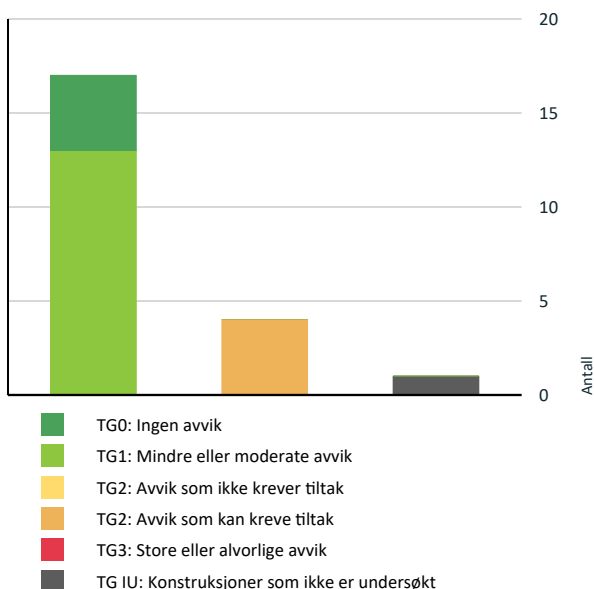

Sammendrag av boligens tilstand

Fordeling av tilstandsgrader



Vil du vite mer om tilstandsgrader? Se side 4.

TG 2 AVVIK SOM KAN KREVE TILTAK

-  **Innvendig > Etasjeskille/gulv mot grunn** [Gå til side](#)
-  **Innvendig > Radon** [Gå til side](#)
-  **Våtrom > 2. etasje > Bad > Sluk, membran og tettesjikt** [Gå til side](#)
-  **Tekniske installasjoner > Avløpsrør** [Gå til side](#)

Spesielt for dette oppdraget/rapporten

Rapporten kan brukes i inntil ett år etter befæringsdatoen, og kan ikke gjenbrukes ved flere boligsalg i denne perioden. Skjer det endringer, oppstår skader også videre på boligen, bør du som selger be om oppdatert rapport. Bygningsdeler med TG-2 er ikke kostnadsestimat i denne rapporten da dette ikke er et forskriftskrav, dette må evt bestilles som et tillegg.

Takstmann med 20 års erfaring i takseringsbransjen, godkjent sertifikat på næring, byggelånskontroll, bolig, TEGoVA Residential Valuer, tilstandsrapporter, landbruktaksering og skadetaksering.

Gyldigheten på rapporten er et år fra befæringsdatoen 26.09.2024. Etter dette må rapporten oppdateres med ny befaring og kontroll av bygningene.

Oppsummering av avvik

Vil du vite mer? Se på rommet eller bygningsdelen senere i rapporten.

Andelsleilighet

TG IU KONSTRUKSJONER SOM IKKE ER UNDERSØKT



Våtrom > 2. etasje > Bad > Tilliggende konstruksjoner våtrom

[Gå til side](#)

Tilstandsrapport

ANDELSLEILIGHET

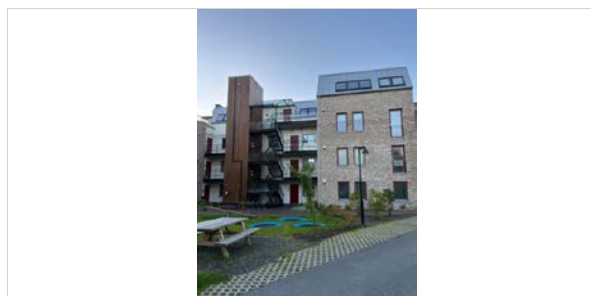

Byggeår
2023

Kommentar
I fig. EDR.

Standard

Normal standard på bygget ut ifra alder/konstruksjon - jamfør beskrivelse under konstruksjoner.

Vedlikehold

Leiligheten og bygget er oppført i 2023.

UTVENDIG

TG 0 Vinduer

Boligen vinduer består av 2-lags og 3-lags glass i trekramer. Vinduer er funksjonelle alder tatt i betraktning. Det er foretatt kontroll på tilfeldig valgte åpne og lukkemekanismer. Vurdering basert på alder og observasjoner.

TG 1 Dører

Malt ytterdør med kikhull. Ei35 dør.
Skyvedører av tre med 3-lagsb glassfelt fra stue til altan.
Dørene er funksjonelle.
Noe knirk i ytterdør når åpens/lukkes.

TG 0 Balkonger, terrasser og rom under balkonger

Utgang til altan fra stue på ca 10,4 m². Dekke av tre. Gjerde av metall og glass. Gjerde med høyde på cirka 120 cm.

Veiledning om tekniske krav til byggverk:

§ 12-17. Rekkverk

Høyde på rekkverk ved balkonger, tribuner, passasjer og lignende skal være minimum 1,0 m. Der høydeforskjellen er mer enn 10,0 m over terreng, skal rekkverkshøyde være minimum 1,2 m.

INNSENDIG

TG 1 Overflater

Innvendige tak har malte flater.
Innvendige vegger med malte flater og fliser.
Gulv har parkett og fliser.

Normal bruksslitasje på overflater.

TG 2 Etasjeskille/gulv mot grunn

Etasjeskillere er av betongdekke.
Det opplyses at etasjeskillere ble målt med krysslaser for å finne eventuelt avvik og retning på overflate.
På visuelt grunnlag er vegger og etasjeskillere i tilfredsstillende stand.
Noe knirk og skjevheter i gulvene enkelte steder.

Vurdering av avvik:

- Målt høydeforskjell på over 15 mm gjennom hele rommet.
Tilstandsgrad 2 gis med bakgrunn i standardens krav til godkjente måleavvik.

Konsekvens/tiltak

- For å få tilstandsgrad 0 eller 1 må høydeforskjeller rettes opp.
Ytterligere undersøkelser må foretas for å få kartlagt omfanget for utbedring.

TG 2 Radon

Bygget er opplyst utført med radonsperre men ingen dokumentasjon foreligger.

Vurdering av avvik:

- Dokumentasjon på radonsperre foreligger ikke.
- Radonmålinger er ikke foretatt, heller ikke andre tiltak mot radon, eiendommen ligger i et område som i NGU Radon aktsomhetskart er definert med "moderat til lav" aktsomhetsgrad

Konsekvens/tiltak

- Det bør gjennomføres radonmålinger.
- Innhent dokumentasjon, om mulig.

TG 1 Innvendige dører

Innvendige dører med formpressede dørblader i trekramer.
Dørene er funksjonelle.

TG 1 Andre innvendige forhold

Normalt med garderobeplass i boligen. Garderobeskap og skyvedørgarderobe.

VÅTROM

Tilstandsrapport

2. ETASJE > BAD

Generell

Aktuell byggeforskrift er teknisk forskrift 2017.
Dokumentasjon: ingen dokumentasjon.

Badet inneholder dusjhjørne med foldedører, vegghengt toalett og helstøpt servant.
Baderomsmøbler med slette fronter. Speilfronter og lys over servant.
Opplegg for vaskemaskin
Fliser på vegger og gulv.
Gulvvarme på badet.



Baderomsinnredninger.



Baderomsinnredninger.

2. ETASJE > BAD

TG 1 Overflater vegger og himling

Innvendige tak med malte flater. Spotter i himlinger.
Innvendige vegger med fliser.

2. ETASJE > BAD

TG 1 Overflater Gulv

Fliser på vegger og gulv.
Gulvvarme på badeT.
Det er godkjent fall fra terskel til topp slukrist. Nedsenkt dusjsone.
Det er fall på gulvet ellers mot sluk. Lokalt fall i dusjsone mot sluk.

2. ETASJE > BAD

TG 2 Sluk, membran og tettesjikt

Plastsluk med klemring og mansjett i dusjsone.
Det ble med fuktindikator ikke registrert unormale fuktverdier på gulvet på badet.
Det er ikke fremlagt godkjent dokumentasjon på lagt membran på badet.

Vurdering av avvik:

- Det er avvik:

Det er ikke dokumentasjon på membran som er brukt på gulvet.

Konsekvens/tiltak

- Tiltak:

Innhent dokumentasjon om mulig.

2. ETASJE > BAD

TG 1 Sanitærutstyr og innredning

Badet inneholder dusjhjørne med foldedører, vegghengt toalett og helstøpt servant.
Baderomsmøbler med slette fronter. Speilfronter og lys over servant.
Opplegg for vaskemaskin

2. ETASJE > BAD

TG 1 Ventilasjon

Luftespalte i himling til anlegg. Normal trekk ved bruk av røykempul.
Det er flat terskel for tilluft til badet.

2. ETASJE > BAD

TG IU Tilliggende konstruksjoner våtrom

Badet har baderomskabin i betong og det er ikke praktisk mulig å gjennomføre boring av hull for fuktsøk. En baderomskabin er en forhåndsprodusert del som settes inn i bygget i stedet for at badet bygges på stedet, ofte som et totalt og ferdig bad.

KJØKKEN

2. ETASJE > STUE MED KJØKKENDEL

TG 0 Overflater og innredning

Tilstandsrapport

Kjøkkeninnredninger med slette fronter med demper. Skrog av finér. Nedfekt stål vaskebeslag. Laminat benkeplater. Induksjonsplatetopp innbygget stekeovn. Integrert oppvaskmaskin og kombiskap. Vannsensor og komfyrvakt montert.

Det ble med fuktindikator ikke registrert unormale fuktverdier i skap under vask, i benkeplater, på gulv ved kombiskap eller på gulv ved oppvaskmaskin.



Kjøkkeninnredninger.

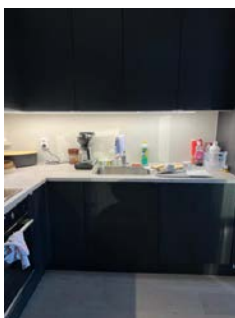

Kjøkkeninnredninger.

2. ETASJE > STUE MED KJØKKENDEL

! TG 1 Avtrekk

Ventilator tilknyttet balansert ventilasjonsanlegg. Normal trekk ved bruk av røykempul.

TEKNISKE INSTALLASJONER

! TG 1 Vannledninger

Vannledninger er rør i rør system. Rør i rør skap på bad. Avrenning til gulv. Røranlegget fungerte tilfredsstillende ved en enkel test av dette på stedet. Vanntrykket vurderes å være tilfredsstillende. Ved visuell kontroll ble det ikke påvist lekkasje eller brekkasje. Videre kontroll av anlegget krever avansert teknologi.



Rør i rør og varmeskap på badet.

! TG 2 Avløpsrør

Avløpsrør av plast. Avløpsanlegget fungerte tilfredsstillende ved en enkel test av dette på stedet. Vanntrykket vurderes å være tilfredsstillende. Ved visuell kontroll ble det ikke påvist lekkasje eller brekkasje. Videre kontroll av anlegget krever avansert teknologi.

Vurdering av avvik:

- Det er ikke påvist tilfredsstillende stakemulighet på avløpsanlegg.

Konsekvens/tiltak

- Det må gjøres nærmere undersøkelser.

Det kan være stakemuligheter i fellesarealer.

! TG 1 Ventilasjon

Flexit balansert ventilasjonsanlegg plassert i bod. Styringspanel ved dør til bad.



Balansert ventilasjonsanlegg i bod.

! TG 1 Varmesentral

Det er felles varme i borettslaget via radiator. Radiator i stue.

Tilstandsrapport



Radiator i stue.

Tillegg 1 Varmtvannstank

Det er felles varmtvannsanlegg i laget.

Elektrisk anlegg

Dette er en forenklet kontroll begrenset til de spørsmål og undersøkelser som forskrift til avhendingslova (tryggere bolighandel) § 2-18 inneholder. Dette kan ikke sammenlignes med en kontroll utført av offentlig myndighet (Det lokale eltilsyn) eller registrert elektrovirksomhet, og en bygningsakkyndig har verken kompetanse eller lov til å foreta en slik kontroll.

Tilstandsgraden er vurdert ut fra den forenklete og begrensede kontrollen som forskriften inneholder. El-anlegget kan ha feil og mangler som en slik forenklet undersøkelse ikke vil avdekke. Vær derfor oppmerksom på denne risikoen, og søk videre veiledning eller få en fullstendig kontroll utført av registrert elektrovirksomhet.

Sikringsskap i bod. Automatsikringer med jordfeilbryter.

9 kurser:
1 X 25 amp.
8 X 15 amp.

1. Foreligger det eltilsynsrapport de siste 5 år, og det er ikke foretatt arbeid på anlegget etter denne, utenom retting av eventuelle avvik i eltilsynsrapport (dvs en el-tilsynsrapport uten avvik)?

Nei

Spørsmål til eier

2. Når ble det elektriske anlegget installert eller sist gang totalt rehabilitert (årstall)? Med totalt rehabilitert menes fullstendig utskiftet anlegg fra inntakssikring og videre.
2023 Leiligheten var. ny i 2023.
3. Er alle elektriske arbeider/anlegg i boligen utført av en registrert elektroinstallasjonsvirksomhet?
Ja
4. Er det elektriske anlegget utført eller er det foretatt tilleggsarbeider på det elektriske anlegget etter 1.1.1999?
Ja Samsvarserklæring er ikke fremvist.
Eksisterer det samsvarserklæring?
Ja
5. Foreligger det kontrollrapport fra offentlig myndighet – Det Lokale Eltilsyn (DLE) eller eventuelt andre tilsvarende kontrollinstanser med avvik som ikke er utbedret eller kontrollen er over 5 år?

Nei

6. Forekommer det ofte at sikringene løses ut?

Nei

7. Har det vært brann, branntilløp eller varmgang (for eksempel termiske skader på deksler, kontaktpunkter eller lignende) i boligens elektriske anlegg?

Nei

Generelt om anlegget

8. Er det tegn til at det har vært termiske skader (tegn på varmgang) på kabler, brytere, downlights, stikkontakter og elektrisk utstyr? Sjekk samtidig tilstanden på elektrisk tilkobling av varmtvannsbereider, jamfør eget punkt under varmtvannstank

Nei

9. Er der synlig defekter på kabler eller er disse ikke tilstrekkelig festet?

Nei

Inntak og sikringsskap

10. Er det tegn på at kabelinnføringer og hull i inntak og sikringsskap ikke er tette, så langt dette er mulig å sjekke uten å fjerne kapslinger?

Nei

11. Finnes det kursfortegnelse, og er den i samsvar med antall sikringer?

Ja

12. Foreta en helhetsvurdering av det elektriske anlegget, dets alder, allmenne tilstand og fare for liv og helse. Bør det elektriske anlegget ha en utvidet el-kontroll?

Nei

Generell kommentar

Det ble ikke registrert feil/mangler på el anlegget og registrerte ikke varmgang i noen sikringer på befaringsdagen. På et generelt grunnlag anbefaler det at alle anlegg blir jevnlig kontrollert av autorisert elektriker eller el-takstmann. Takstmannen har ikke formell autorisasjon til å vurdere el anlegg.

Dette er en forenklet kontroll begrenset til de spørsmål og undersøkelser som forskrift til avhendingslova (tryggere bolighandel) § 2-18 inneholder. Dette kan ikke sammenlignes med en kontroll utført av offentlig myndighet (Det lokale eltilsyn) eller registrert elektrovirksomhet, oen bygningsakkyndig har verken kompetanse eller lov til å foreta en slik kontroll. Tilstandsgraden er vurdert ut fra den forenklete og begrensede kontrollen som forskriften inneholder. El anlegget kan ha feil og mangler som en slik forenklet undersøkelse ikke vil avdekke. Vær derfor oppmerksom på denne risikoen, og søk videre veiledning eller få en fullstendig kontroll utført av registrert elektrovirksomhet.

Tilstandsrapport



Sikringskap i bod.



Brannsentral i fellesarealer.



Kursbeskrivelsen.

TO 0 **Branntekniske forhold**

Dette er en forenklet kontroll begrenset til de spørsmål som fremkommer under. Tilstandsgraden er basert på retningslinjer til disse spørsmålene i bransjestandarden NS3600. Dette kan ikke sammenlignes med en fullstendig kontroll av branntekniske forhold av offentlig myndighet, eller en vurdering av boligens branntekniske forhold eller prosjektering fra en rådgiver med spesialkompetanse. En bygningsakkyndig har verken kompetanse til å gi slik veiledning eller lov til å foreta en slik kontroll.

Tilstandsgraden er vurdert ut fra den forenklete og begrensede kontrollen. Det kan være feil og mangler om branntekniske forhold som en slik forenklet undersøkelse ikke vil avdekke. Vær derfor oppmerksom på denne risikoen, og søk videre veiledning eller rådgivning.

Det er sprinkleranlegg ofr felles brannanlegg i bygget. Pulverapparat i leiligheten.

Brann- og sprinklersentral i underetasje.

1. Er det mangler for brannslukningsutstyr i boligen iht. forskriftskrav på søknadstidspunktet, men minst Byggeforskrift 1985?
Nei
2. Er det skader på brannslukkingsutstyr eller er apparatet eldre enn 10 år?
Nei
3. Er det mangler på røykvarsler i boligen iht. forskriftskrav på søknadstidspunktet, men minst Byggeforskrift 1985?
Nei
4. Er det skader på røykvarslere?
Nei

Arealer, byggetegninger og brannceller

Standard gjeldende fra 01.01.2024

Arealmålinger og arealoppsett er basert på Norsk standard 3940:2023 Areal- og volum-beregninger av bygninger. Arealet gjelder for tidspunktet da boligen ble målt

Hva er måleverdig areal?

Aralet i rommet må ha minst 1,90 m fri høyde over gulvet og minst bredde på 0,60 m. Et loft med skråtak vil for eksempel bare få registrert målbart areal der høyden er minst 1,90 m og bredden minst 0,60 m. Rommet må ha dør eller luke, og gangbart gulv.

Hva er bruksareal?

BRA = BRA-i + BRA-e + BRA-b

Bruksarealet for bygningen er bruttoarealet minus arealet som opptas av yttervegger.



Internt bruksareal (BRA-i)	Arealet innenfor boenheten(e)
Eksternt bruksareal (BRA-e)	Arealet av alle rom utenfor boenheten(e) og som tilhører denne, slik som for eksempel bod
Innglasset balkong mv (BRA-b)	Arealet av innglasset balkong, veranda eller altan når denne er tilknyttet boenheten(e)
Terrasse- og balkongareal (TBA)	Arealet av terrasser, åpne balkonger og åpen altan tilknyttet boenheten(e)

Gulvareal (GUA)
Er sum av BRA (bruksareal) og ALH (areal med lav takhøyde).

Areal med lav takhøyde (ALH) er ikke måleverdig areal, som skyldes skråtak og lav himlingshøyde.

GUA kan opplyses i markedsføring der det er aktuelt for den konkrete boligen og kun sammen med BRA-i, for eksempel der gulvflaten har en verdi og har funksjon ved møblering og bruk av rommene. Ikke innredet areal som kaldloft, måles og oppgis normalt ikke.

Arealet kan ikke alltid fastsettes nøyaktig

Areal kan være komplisert eller umulig å måle opp nøyaktig fordi det er vanskelig å fastslå tykkelsen på innervegger, skjehveter i og utforming av bygningskonstruksjoner som karnapp, buer og vinkler som ikke er rette, åpne rom over flere etasjer og så videre.

Eiendommens markedsverdi kan ikke baseres på en matematisk beregning basert på antall kvadratmeter opplyst i rapporten. Opplysninger om areal kan altså ikke alene benyttes for å beregne eiendommens verdi.

Den bygningsakkyndige kan avdekke eventuelle bruksendringer og avvik i branncelleinndeling

Den bygningsakkyndige ser på byggetegninger hvis de er tilgjengelige og dette er en del av oppdraget, og vurderer bruken av boligen opp mot tegningene. Hvis den bygningsakkyndige avdekker at en bolig ikke ser ut til å være delt opp i brannceller etter kravene i byggeteknisk forskrift på befaringstidspunktet, skal det opplyses om dette.

Reglene om bruksendring og brannceller kan være kompliserte. Søk videre faglige råd om rapporten ikke gir deg svar. Den bygningsakkyndige kan ikke vurdere og svare på alle spørsmål, og kan heller ikke vite om kommunen kan gi unntak for kravene som gjelder. [Vil du vite mer?](#)

Om brannceller

En branncelle er hele eller avgrensede deler av en bygning hvor en brann fritt kan utvikle seg uten at den kan spre seg til andre bygninger eller andre deler av bygningen i løpet av en fastsatt tid.

Om bruksendring

Bruksendring er å endre bruken av et rom fra en tillatt bruk til en annen. Dette kan kreve søknad og tillatelse, for eksempel hvis du endrer et rom fra bod til soverom eller arbeidsrom, eller hvis du endrer en bolig til to separate boliger.

Rom for varig opphold har krav til takhøyde, romstørrelse, rømningsvei og lysforhold som må være oppfylt. Du kan søke kommunen om unntak for kravene, men kan ikke regne med å få unntak for krav som går på helse og sikkerhet, for eksempel krav til rømningsvei.

Bruksendring som krever godkjenning, og som ikke er søkt bruksendret, er ulovlig. Kommunen kan etter plan- og bygningsloven kapittel 32 forfølge overtredelser. Kommunen kan pålegge deg å avslutte den ulovlige bruken, eventuelt å rette eller tilbakeføre rommet til godkjent bruk.

Arealer

Andelsleilighet

Ny arealstandard

Etasje	Bruksareal BRA m ²			SUM	Terrasse- og balkongareal (TBA)
	Internt bruksareal (BRA-i)	Eksternt bruksareal (BRA-e)	Innglasset balkong (BRA-b)		
Underetasje		5		5	
2. etasje	73			73	10
SUM	73	5			10
SUM BRA	78				

Romfordeling

Etasje	Internt bruksareal (BRA-i)	Eksternt bruksareal (BRA-e)	Innglasset balkong (BRA-b)
Underetasje		Bod	
2. etasje	Stue med kjøkkendel , 2 soverom , Bad , Entré , Bod		

Kommentar

Arealet er målt med avstandsmål.

Mrk.

Oppgitte romarealer er inkludert areal som opptas av innebygd skap/garderobeskap ol.

Rom som ligger utenfor boenheten, men som eier har påvist og/eller opplyst at tilhører boenheten, er oppmålt og inkludert i BRA-e. Det er ikke fremvist dokumentasjon på at rommet tilhører boenheten. Rom utenfor boenheten kan omdisponeres av borettslaget og dette kan påvirke boligens BRA.

Generelt:

Det er bruken av rommet på befaringstidspunktet som avgjør om rommet defineres rommet. Dette betyr at rommet både kan være i strid med byggt teknisk forskrift og mangle godkjenning i kommunen for den aktuelle bruken, uten at dette vil få betydning for takstmannens valg.

Lovlighet

Byggetegninger

Det foreligger godkjente og byggemeldte tegninger, som stemmer med dagens bruk

Kommentar: Det foreligger godkjente og byggemeldte tegninger som stemmer med dagens bruk.

Brannceller

Er det påvist synlige tegn på avvik i branncelleinndeling ut ifra dagens byggteknisk forskrift? Ja Nei

Nyere håndverkstjenester

Er det ifølge eier utført håndverkstjenester på boligen siste 5 år? Ja Nei

Kommentar: Leiligheten er ny i 2023.

Krav for rom til varig opphold

Er det påvist avvik i forhold til rømningsvei, dagslysflate eller takhøyde? Ja Nei

Kommentar: Takhøyde i leiligheten er mellom 2,21 til 2,50 meter.

Total fordeling mellom P-ROM og S-ROM

Tabellen under viser fordelingen av P-ROM og S-ROM etter veiledningen til NS 3940: 2012. Dette er til informasjon og til sammenligning. Tallene er omtrentlige, kan avvike fra faktiske målinger og er ikke juridisk bindende

	P-ROM(m2)	S-ROM(m2)
Andelsleilighet	69	9

Befarings - og eiendomsopplysninger

Befaring

Dato	Til stede	Rolle
26.9.2024	Kjell Erik Bjorheim	Takstingeniør
	Lars Bjørge	Kunde
	Marta Mælen Bjørge	Kunde

Matrikkeldata

Kommune	gnr.	bnr.	fnr.	snr.	Areal	Kilde	Eieforhold
4601 BERGEN	116	288		0	4037.1 m ²	BEREGNET AREAL (Ambita) Fellestomt.	Eiet

Adresse

Sandsliåsen 15

Hjemmelshaver

Furutunet Borettslag

Andelsobjekt

Boligselskap	Org.nr.	Leil. nr.	Forretningsfører	Eier av adkomstdokumenter
2008/FURUTUNET BORETTSLAG	930663301	2008	OBOS 55942775	Lars Bjørge og Marta Mælen Bjørge

Innskudd, pålydende mm

Andelsnummer	Pålydende	Andel fellesformue	Andel fellesgjeld
27	5 000	28 114 31.12.2023	2 520 000 31.12.2023

Årsregnskap

Regnskapsår	2023	Samlet aksjekapital:		0
Omløpsmidler:		0	Samlet innskuddskapital:	0
Kortsiktig gjeld (-)	-	0	Langsiktig gjeld (+):	+ 127 168 000
Disponible midler:		0	Langsiktig gjeld og innskuddskapital:	127 168 000

Kommentar

Eiendomsopplysninger

Beliggenhet

Eiendommen ligger på Sandsli i Bergen kommune. Utsikt over nærområdet. Kort avstand til skoler, barnehager, butikker, buss, legekantor og idrettsanlegg. Store arbeidsområder som Kokstad, Sandsli og Flesland i kort kjøreavstand.

Adkomstvei

Adkomst fra offentlig vei via privat interne veier.

Tilknytning vann

Eiendommen er tilknyttet offentlig vann via private stikk- og fellesledninger.

Vi gjør oppmerksom på at private ledninger vedlikeholdes for eiers regning. For private fellesledninger er der normalt tilknyttet solidarisk vedlikeholdsplikt.

Tilknytning avløp

Eiendommen er tilknyttet offentlig avløpsnett via private stikk- og fellesledninger.

Vi gjør oppmerksom på at private ledninger vedlikeholdes for eiers regning. For private fellesledninger er der normalt tilknyttet solidarisk vedlikeholdsplikt.

Regulering

Arealformål PBL §12-5
Objekttype: Reguleringsplan formålområde
Regleringsformål:
Vertikalnivå: 2 - På grunnen/vannoverflaten
Utnyttingstype: BRA=
Utnyttingtall: 2750
Eierform: 3 - Annen eierform
Beskrivelse:
Feltnavn: BB7
Avkjørselsbestemmelse:
PlanID: 62210000
Areal: 2083,0

Planområde
Objekttype: Reguleringsplanområde
Plannavn: YTREBYGDA. GNR 116 BNR 159 MFL., SKIFTINGSHAUGEN
Plantype: 35 - Detaljregulering
Planstat: 3 - Endelig vedtatt arealplan
Vertikalnivå: 2 - På grunnen/vannoverflaten
Planbestemmelser: 4 - På kart og som egen tekst
Ikrafttredelsesdato: 25/9/2013
Lovreferanse: 6 - PBL 2008
PlanID: 62210000
Forslagsstiller: 2 - privat
Kunngjøringsdato: 20/10/2013

Om tomten

Parkering i felles garasjeanlegg samt gjesteparkering på fellesarealer. Tomten er opparbeidet med plen, bed og buksar. Asfaltert kjørearealer. Belegningsstein i gangarealer. Tilkost til leiligheten via svalgang.

Tinglyste/andre forhold

Felleskostnader er opplyst å være 3.444,- pr måned. Dette dekker felleskostnader og internett. Borettslaget har avdragsfritt boliglån frem til 01.10.2028.

Det er forkjøpsrett i borettslaget.

Eiendomsflate
Gårdsnummer: 116
Bruksnummer: 288
Festenummer: 0
Seksjonsnummer: 0
Beregnet areal: 2071,7 kvm
Eiendommen har: Sikre grenser
Omtvistet: Nei
Tinglyst: Ja
Etablert: 16/3/2023

Anleggseiendom
Gårdsnummer: 116
Bruksnummer: 287
Festenummer: 0
Seksjonsnummer: 0
Anleggstype: Parkering
Tinglyst: Ja
Seksjonert: Nei
Areal: 1851,3 kvm

Kommuneplan

Kommuneplan2018 - Arealformål
Arealformål: 1001 - Bebyggelse og anlegg
Arealstatus: 2 - Framtidig
Områdekode: Y
Beskrivelse: Ytre fortettingssone
Areal: 1 451 628,68
Planid: 65270000

KPA2018 Infrastruktursone: Konesjonsområde fjernvarme Flesland - Sentrum.
KPA 2018 Arealformål: Byfortettingssone

KPA2018 Støysone gul: Vei støy - gul sone
OBJECTID: 127
OBJTYPE: KpStøySone
KPSTOY: 220
HENSYNSONENAVN: H220_3
BESKRIVELSE: Vei støy - gul sone
KOMM: 4601
PLANID: 65270000

KPA2018 Støysone gul: Fana skytterlag - gul sone
OBJECTID: 5
OBJTYPE: KpStøySone
KPSTOY: 220
HENSYNSONENAVN: H220_7
BESKRIVELSE: Fana skytterlag - gul sone
KOMM: 4601
PLANID: 65270000

Bebyggelsen

Eiendommen ligger i et etablert boligområde med samme type bebyggelse. Næringsbygg og flermannsboliger i området.
3-roms leilighet beliggende i 2. etasje i lavblokk over 4. etasjer. Blokken har 16 boenheter.
Borettslaget består av 4 blokker med 40 andelsleiligheter.

Standard

Leiligheten og bygget er oppført i 2023/2024
Leiligheten fremstår som godt vedlikeholdt. Gode materialvalg og god planløsning. Normal god standard på utstyr, innredning og overflater.

Siste hjemmelsovergang

Kjøpesum	År
271 040 000	2023

Forsikring

Selskap	Avtalenr	Type	Forsikringssum	Årlig premie
Tryg forsikring.	8598266			

Kommentar

Kilder og vedlegg

Dokumenter

Beskrivelse	Dato	Kommentar	Status	Sider	Vedlagt
Egenerklæring	26.09.2024	Ingen bemerkninger til egenerklæringsskjema.	Gjennomgått		Nei
Eiendomsverdi.no			Gjennomgått		Nei
Infoland.no			Gjennomgått		Nei
Eier		Eier ga opplysninger under befaringen.	Gjennomgått		Nei
Forretningsfører	30.09.2024		Gjennomgått		Nei
Megler		Megler ga opplysninger via mail.	Gjennomgått		Nei
Situasjonskart			Gjennomgått		Nei
Norges Eiendommer			Gjennomgått		Nei
Ferdig attest	13.05.2024	I flg. EDR.	Ikke gjennomgått		Nei

Tilstandsrapportens avgrensninger

STRUKTUR•REFERANSENIVÅ•TILSTANDSGRADER

• Rapporten er basert på innholds krav i Forskrift til avhendingslova (tryggere bolighandel). Formålet er å gi en tilstandsanalyse til bruk for den som bestiller og/eller i et salg til forbruker, og ikke for andre tredjeparter. Rapportens omfang, struktur, metode og begrepsbruk følger i hovedsak Norsk Standard NS 3600:2018 (Teknisk tilstandsanalyse ved omsetning av bolig), samt Takstbransjens retningslinjer ved tilstandsrapportering for boliger og Takstbransjens retningslinjer for arealmåling.

• Tilbakeholdt eller uriktig informasjon som har betydning for vurderingen, er ikke bygningssakkyndiges ansvar. Rapporten beskriver avvik, altså en tilstand som er dårligere enn referansenivået. Rapporten framhever normalt ikke positive sider ved boligen ut over det som fremgår av tilstandsgradene.

• Tilstanden angis i rapporten og gir uttrykk for en gitt forventet tilstand blant annet vurdert ut fra alder og normal bruk slik:

i) **Tilstandsgrad 0, TG0:** Ingen avvik eller skader. I tillegg må bygningsdelen være tilnærmet ny, mindre enn 5 år, og det foreligger dokumentasjon på faglig god utførelse.

ii) **Tilstandsgrad 1, TG1:** Mindre avvik. Normal slitasje. Straks tiltak ikke nødvendig. TG1 kan gis når bygningsdelen er tilnærmet ny og det ikke foreligger dokumentasjon på faglig god utførelse.

iii) **Tilstandsgrad 2, TG2:** Vesentlige avvik, og mindre avvik som etter NS 3600 gir TG 2, men som ikke nødvendigvis krever umiddelbare tiltak. I denne rapporten kan TG2 i Rapportsammendrag være inndelt i TG2 som krever tiltak og de som ikke krever umiddelbare tiltak. Konstruksjonen har normalt enten feil utførelse, en skade eller symptomer på skade, sterk slitasje eller nedsatt funksjon. Vedlikehold eller tiltak trengs i nær fremtid, det er grunn til å varsle fare for skader på grunn av alder eller overvåke spesielt på grunn av fare for større skade eller følgeskade. For skjulte konstruksjoner vil alder i seg selv være et symptom som kan gi TG2. For synlige konstruksjoner kan alder sammen med andre symptomer og momenter gi TG2. Avvik under TG2 kan gis sjablongmessig anslag.

iv) **Tilstandsgrad 3, TG3:** Store eller alvorlige avvik. Kraftige symptomer på forhold som man må regne med trenger utbedring straks eller innen kort tid. Påvist funksjonssvikt eller sammenbrudd. Avvik under TG3 skal gis sjablongmessig anslag.

v) **Tilstandsgrad TGiu:** Ikke undersøkt/ikke tilgjengelig for undersøkelse.

• Ved TG0 og TG1 gis det normalt ingen begrunnelse for valg av tilstandsgrad, fordi bygningen eller bygningsdelen da bare har normal slitasje. For anbefalte tiltak ved TG2 og TG3 må bruker av rapporten vurdere om tiltakene er nødvendige og lønnsomme. Hva det vil koste å utbedre rom eller bygningsdeler er et sjablongmessig anslag basert på registrert avvik og angitte tiltak i rapporten. Anslaget er gitt på generelt grunnlag og basert på erfaringstall i seks intervaller, og kan ikke forveksles med en konkret vurdering og tilbud fra en entreprenør eller håndverker. Det må eventuelt innhentes tilbud for en nærmere undersøkelse, og konkret og nøyaktig vurdering av utbedringskostnad. Kostnader til ikke oppdagede avvik/utbedringer/feil kan forekomme. Utbedringskostnad avhenger av personlige preferanser og markedspris på materialer og tjenesteyter.

PRESISERINGER

• Avvik vurderes ut fra tekniske forskrifter på godkjenningstidspunktet for bygget. Noen bygningsdeler vurderes

etter gjeldende teknisk forskrift på befaringstidspunktet. Dette gjelder blant annet:

i) Bad, vaskerom (våtrom)

ii) Forhold rundt brann, rømming, sikkerhet, for eksempel rekkverkshøyder/åpninger, ulovlige bruksendringer, brannceller mv.

• For skjulte konstruksjoner slik som vann og avløp uten dokumentasjon, er kvalitet og alder vurdert.

• Fastmonterte installasjoner, for eksempel innfelt belysning (downlights), demonteres ikke for å sjekke dampspæren bak. Dette av hensyn til bygningssakkyndiges kompetanse og risikoen for skade.

• Kontroll av fukt i konstruksjonen ved hulltaking i bad og vaskerom (våtrom), rom under terreng (kjelleretasje, underetasje og sokkeletasje) eller andre bygningsdeler skjer etter eiers aksept. Hulltaking av våtrom og rom under terreng kan unntaksvis unnlates, se Forskrift til Avhendingsloven.

• Kontroll av romfunksjoner for P-ROM utføres kun når det ikke foreligger godkjente og byggemeldte tegninger, eller når tegninger ikke stemmer med dagens bruk.

• Bygningssakkyndig gir en forenklet vurdering av branntekniske forhold og elektriske installasjoner i boligen dersom det er mer enn fem år siden sist boligen hadde el-tilsyn. Bygningssakkyndig kan anbefale å konsultere offentlige myndigheter eller kvalifisert elektrofaglig fagperson ved behov for grundigere undersøkelser.

TILLEGGSUNDERSØKELSER

Etter avtale kan tilstandsanalysen utvides til også å omfatte tilleggsundersøkelser utover minimumskravet i forskriften.

BEFARINGEN

Rapporten gir en vurdering av byggverk og bygningsdeler som bygningssakkyndig har observert, og som fremkommer av Forskrift til avhendingsloven. Rapporten er likevel ingen garanti for at det ikke kan finnes skjulte feil, skader og mangler. NS 3600:2018 (Teknisk tilstandsanalyse ved omsetning av bolig) har undersøkelsesnivå fra 1 til 3, der undersøkelsesnivå 1 er det laveste og baseres på visuell observasjon. Rapporten baseres på undersøkelsesnivå 1 med få unntak (våtrom og rom under terreng). I praksis betyr dette at gjennomføringen av befaringen begrenses som følger:

• Det utføres kun visuelle observasjoner på tilgjengelige flater uten fysiske inngrep (f.eks. riving).

• Flater som er skjult av snø eller på annen måte ikke er tilgjengelig eller skjult, blir ikke kontrollert. Det foretas ikke funksjonsprøving av bygningsdeler, som isolasjon, piper, ventilasjon, el. anlegg, osv.

• Det gis ingen vurdering av boligens tilbehør, hvite- og brunevarer og annet inventar. Dette gjelder også integrert tilbehør.

• Inspisering av yttertak er basert på det som er synlig, normalt på innsiden fra loftet og utvendig fra stige/bakkenivå. Befaring av tak må være sikkerhetsmessig forsvarlig for å kunne gjennomføres.

• Stikkprøvetakninger er utvalgt tilfeldig og kan innebære kontroll under overflaten med spiss redskap eller lignende.

Tilstandsrapportens avgrensninger

UTTRYKK OG DEFINISJONER

- Tilstand: Byggverkets eller bygningsdelens tekniske, funksjonelle eller estetiske status på et gitt tidspunkt.
- Symptom: Observerbart forhold som gir indikasjon på hvilken tilstand et byggverk eller en bygningsdel befinner seg i. Benyttes ved beskrivelse av avvik.
- Skadegjørere: Zoologiske eller biologiske skadegjørere, i hovedsak råte, sopp og skadedyr.
- Fuktsøk: Overflatesøk med egnet søkeutstyr (fuktindikator) eller visuelle observasjoner.
- Fuktmåling: Måling av fuktinnhold i materiale eller i bakenforliggende konstruksjon ved bruk av egnet måleutstyr (blant annet hammerelektrode og pigger).
- Utvidet fuktsøk (hulltaking): Boring av hull for inspeksjon og fuktmåling i risikoutsatte konstruksjoner, primært i tilstøtende vegger til bad, utforede kjellervegger og eventuelt i oppforede kjellergulv.
- Normal slitasje: Forventet nedsliting av materiale i overflaten som er basert på enkle visuelle observasjoner. Kan vurderes sammen med bygningsdelens alder.
- Forventet gjenværende brukstid: Anslått tid et byggverk eller en del av et byggverk fortsatt vil være tjenlig for sitt formål (NS3600, Termer og definisjoner punkt 3.9)

AREALBEREGNING FOR BOENHETER

- Areal fastsettes etter Forskrift til avhendingsloven og Norsk Standard 3940 Areal- og volum-beregninger av bygninger fra 2023.
- Areal oppgis i hele kvadratmeter i rapporten, og gjelder for det tidspunkt oppmålingen fant sted.
- Bruksareal (BRA) er det måleverdige arealet som er innenfor omsluttete vegger målt i gulvhøyde (bruttoareal minus arealet som opptas av yttervegger). I tillegg til gulvhøyde gjelder regler om fri bredde for at arealet skal være måleverdig, med betydning for BRA av for eksempel loft med skråtak. BRA består av internt bruksareal (BRA-i), eksternt bruksareal (BRA-e) og innglasset balkong mv (BRA-b). Terrasse- og balkongareal (TBA) opplyses der tilstandsrapporten skal benyttes i boligomsetningen og der det er aktuelt. I tillegg kan gulvareal (GUA) og areal med lav takhøyde (ALH) opplyses sammen med BRA der det er aktuelt og en del av oppdraget. Rom skal ha atkomst og gangbart gulv for å kunne regnes som BRA/måleverdig areal.
- Arealet måles og oppgis dersom arealet oppfyller krav til måleverdighet, slik som at arealet må ha minst en bredde på 0,6m og minst en høyde på 1,9 m osv. Et rom kan være i strid med teknisk forskrift og mangle godkjennelse hos kommunen for den aktuelle bruken, uten at dette får betydning for om arealet måles og oppgis i tilstandsrapporten. Når arealet måles tas det ikke hensyn til om arealet er lovlig oppført eller om bruken er lovlig, bruksendringer, lysforhold eller andre sikkerhetsmangler.
- Eiendommens markedsverdi kan ikke baseres på en rent matematisk beregning i forhold til antall kvadratmeter opplyst i rapporten. Opplysninger om areal kan altså ikke alene benyttes for beregning av eiendommens verdi.

• Rom som ligger utenfor boenheden, men som eier har påvist og/eller opplyst at tilhører boenheden, er oppmålt og inkludert i BRA-e. Det er ikke fremvist dokumentasjon på at rommet tilhører boenheden, med mindre dette er angitt særskilt. Rom utenfor boenheden kan omdisponeres av borettslaget/sameiet og dette kan påvirke boligens BRA. Vær oppmerksom på at NS 3940:2023 og eierseksjonsloven har ulik definisjon av fellesareal. Ved arealmåling gjelder NS 3940:2023 som definerer fellesareal slik: "Delen av bygning som brukes av to eller flere bruksenheter eller til bygningens forvaltning, drift eller vedlikehold.

• I en overgangsperiode skal rapporter som benyttes i boligomsetningen eller dersom det er en del av oppdraget også opplyse om fordelingen mellom P-ROM og S-ROM med utgangspunkt i definisjonene som fremkommer av veiledningen til Norsk Standard 3940 Areal- og volum-beregninger av bygninger fra 2012. Fordelingen mellom P-ROM og S-ROM er basert på veiledningen og bygningssakkyndiges eget skjønn. P-ROM er måleverdige rom som benyttes til kort eller langt opphold. S-ROM er måleverdige rom som benyttes til lagring, og tekniske rom. Bruken av et rom på befaringstidspunktet har betydning for om rommet defineres som P-ROM eller S-ROM. Dette betyr at rommet både kan være i strid med teknisk forskrift og mangle godkjennelse i kommunen for den aktuelle bruken, uten at dette vil få betydning for valg av arealkategori.

• Se øvrig informasjon om areal i rapporten, Norsk Standard 3940 (2012 og 2023) og veiledningen til disse.

PERSONVERN

iVerdi AS, bygningssakkyndig og takstforetaket behandler personopplysninger som bygningssakkyndig trenger for å kunne utarbeide rapporten. Personvernerklæring med informasjon om bruk av personopplysninger og dine rettigheter finner du her [Personvernerklæring - iVerdi](#)

DELING AV PERSONOPPLYSNINGER FOR TRYGGERE BOLIGHANDEL OG MULIG RESERVASJON

Norsk takst og deres samarbeidspartnere benytter personopplysninger fra rapporten for analyse- og statistikkformål, samt utvikling og drift av produkter og tjenester for takstbransjen og andre aktører i bolig-omsetningen. Les mer om dette og hvordan du kan reservere deg på <https://www.norsktakst.no/norsk/om-norsk-takst/personvernerklæring/reservasjon/>

Vendu lager en boliganalyse basert på opplysninger fra rapporten. Les mer om dette og hvordan du kan reservere deg her: <https://samtykke.vendu.no/DF3245>

KLAGEORDNING FOR FORBRUKERE

Er du som forbruker misfornøyd med bygningssakkyndiges arbeid eller opptreden ved taksering av bolig eller fritidshus, se www.takstklagenemd.no for mer informasjon

EGENERKLÆRINGSSKJEMA

Til orientering vil dette skjema være en del av salgsoppgaven

Meglerfirma	
Aktiv EM Laguneparken	
Oppdragsnr.	
1506240024	
Selger 1 navn	Selger 2 navn
Marta Mælen Bjørge	Lars Bjørge
Gateadresse	
Sandslåsen 15	
Poststed	Postnr
SANDSLI	5254
Er det dødsbo?	
<input checked="" type="checkbox"/> Nei <input type="checkbox"/> Ja	
Avdødes navn	
Er det salg ved fullmakt?	
<input checked="" type="checkbox"/> Nei <input type="checkbox"/> Ja	
Hjemmelshavers navn	
Har du kjennskap til eiendommen?	
<input type="checkbox"/> Nei <input checked="" type="checkbox"/> Ja	
Når kjøpte du boligen?	
År	2023
Hvor lenge har du eid boligen?	
Antall år	1
Antall måneder	0
Har du bodd i boligen siste 12 måneder?	
<input type="checkbox"/> Nei <input checked="" type="checkbox"/> Ja	
I hvilket forsikringselskap har du tegnet villa/husforsikring?	
Forsikringselskap	Gjensidige (bare innbo)
Polise/avtalnr.	

Document reference: 1506240024

Spørsmål for alle typer eiendommer

- 1 Kjenner du til om det er/har vært feil tilknyttet våtrommene, f.eks. sprekker, lekkasje, råte, lukt eller soppskader?
- Nei Ja

Initialer selger: MMB, LB

1

- 2 Kjenner du til om det er utført arbeid på bad/våtrom?
Svar
- 3 Kjenner du til om det er/har vært tilbakeslag av avløpsvann i sluk eller lignende?
 Nei Ja
- 4 Kjenner du til feil eller om har vært utført arbeid/kontroll på vann/avløp?
Svar
- 5 Kjenner du til om det er/har vært problemer med drenering, fuktinnslag, øvrig fukt eller fuktmerker i underetasje/kjeller?
 Nei Ja
- 6 Kjenner du til om det er/har vært utettheter i terrasse/garasje/tak/fasade?
 Nei Ja
- 7 Kjenner du til om det er/har vært problemer med ildsted/skorstein/pipe f.eks. dårlig trekk, sprekker, pålegg, fyringsforbud eller lignende?
 Nei Ja
- 8 Kjenner du til om det er/har vært f.eks. sprekker i mur, skjeve gulv eller lignende?
 Nei Ja
- 9 Kjenner du til om det er/har vært sopp/råteskader/insekter/skadedyr på eiendommen som rotter, mus, maur eller lignende?
 Nei Ja
- 10 Kjenner du til om det er/har vært skjeggkre i boligen?
 Nei Ja
- 11 Kjenner du til om det er/har vært utført arbeid på el-anlegget eller andre installasjoner (f.eks. oljetank, sentralfyr, ventilasjon)?
Svar
- 12 Kjenner du til om det er utført kontroll av el-anlegget og/eller andre installasjoner (f.eks. oljetank, sentralfyr, ventilasjon)?
 Nei Ja
Beskrivelse
- 13 Har du ladeanlegg/ladeboks for elbil i dag?
 Nei Ja
- 14 Kjenner du til om ufaglærte har utført arbeid som normalt bør utføres av faglærte, utover det som er nevnt tidligere (f.eks. drenering, murerarbeid, tømmerarbeid etc)?
 Nei Ja
- 15 Er det nedgravd oljetank på eiendommen?
 Nei Ja
- 16 Kjenner du til om det har vært utført arbeid på terrasse/garasje/tak/fasade?
Svar
- 17 Selges eiendommen med utleiedel, leilighet, hybel eller tilsvarende?
 Nei Ja
- 18 Kjenner du til om det er innredet/bruksendret/bygget ut i kjeller eller loft eller andre deler av boligen?
 Nei Ja
- 19 Kjenner du til forslag eller vedtatte reguleringsplaner, andre planer, nabovarsel eller offentlige vedtak som kan medføre endringer i bruken av eiendommen eller av dens omgivelser?
 Nei Ja
- 20 Kjenner du til om det foreligger påbud/heftelser/krav/manglende tillatelser vedrørende eiendommen?
 Nei Ja

- 21 Er det foretatt radonmåling?
 Nei Ja
- 22 Kjenner du til manglende brukstillatelse eller ferdigattest?
 Nei Ja
- 23 Kjenner du til om det foreligger skaderapporter/ tilstandsvurderinger eller utførte målinger?
 Nei Ja
- 24 Er det andre forhold av betydning ved eiendommen som kan være relevant for kjøper å vite om (f.eks. rasfare, tinglyste forhold eller private avtaler)?
 Nei Ja

Spørsmål for bolig i sameie/borettslag/boligaksjeselskap:

- 25 Kjenner du til om sameiet/laget/selskapet er involvert i tvister av noe slag?
 Nei Ja
- 26 Kjenner du til vedtak/forslag til vedtak om forhold vedr. eiendommen som kan medføre økte felleskostnader/økt fellesgjeld?
 Nei Ja
- 27 Kjenner du til om det er/har vært sopp/råteskader/insekter/skadedyr i sameiet/laget/selskapet (fellesareal eller i andre boliger) som rotter, mus, maur eller lignende?
 Nei Ja
- 28 Kjenner du til om det er/har vært skjeggkre i sameiet/laget/selskapet (fellesareal eller i andre boliger)?
 Nei Ja

Tilleggs kommentar

Jeg bekrefter at opplysningene er gitt etter beste skjønn. Jeg er kjent med at dersom jeg har gitt ufullstendige, uriktige eller misvisende opplysninger om eiendommen, vil forsikringsselskapet kunne søke hel eller delvis regress for sine utbetalinger eller redusere sitt ansvar helt eller delvis, jfr. vilkår for boligselgerforsikring punkt 7.1 og forsikringsavtaleloven kapittel 4.

Jeg er orientert om mitt mulige ansvar som selger etter avhendingsloven, eventuelt etter kjøpsloven (aksjeboliger), og om forsikringsgiver sitt boligselgerforsikringstilbud.

Jeg er klar over at avtale om forsikring er bindende. Jeg er også klar over at premietilbudet først kan påberopes når boligen er solgt (budaksept). Premietilbudet som er gitt av megler er bindende for forsikringsgiver i 6 – seks – måneder fra oppdragsinngåelse med megler.

Etter dette vil premien og forsikringsvilkårene kunne justeres. Når premietilbudet ikke lenger er bindende for forsikringsselskapet må egenerklæringsskjemaet signeres på nytt og eventuelle endringer påføres. Det vil da være forsikringspremien og forsikringsvilkårene på ny signeringsdato som legges til grunn.

Det kan ikke tegnes boligselgerforsikring ved følgende salg:

- mellom ektefeller eller slektninger i rett oppstigende eller nedstigenede linje, søsken, eller
- mellom personer som bor eller har bodd på boligeiendommen og/eller
- når salget skjer som ledd i sikredes næringsvirksomhet/er en næringsseiendom
- etter at boligeiendommen er lagt ut for salg.
- ved salg av helårs- og fritidsbolig er det krav til at det foreligger tilstandsrapport i henhold til Forskrift til avhendingslova (tryggere bolighandel).

Forsikringsselskapet kan ved skriftlig samtykke akseptere tegning av forsikring også i ovennevnte tilfeller.

Dersom forsikringsselskapet ikke har gitt skriftlig samtykke, kan erstatningen bortfalle.

Ved oppgjørsoppdrag trer forsikringen i kraft når kontrakten er signert av begge parter, begrenset til siste 12 måneder før overtakelse.

Forøvrig oppfordrer selger potensielle kjøpere til å undersøke eiendommen grundig, jf avhendingsloven § 3-10 og kjøpsloven § 20 (aksjeboliger).

Gyldig forsikring forutsetter at det for helårs- og fritidsbolig foreligger tilstandsrapport som er i henhold til Forskrift til avhendingslova (tryggere bolighandel).

- Jeg ønsker boligselgerforsikring, og bekrefter å ha mottatt og lest forsikringsvilkårene og informasjonsbrosjyre til selger i forbindelse med kjøp av boligselgerforsikring. Forsikringen trer i kraft på det tidspunkt det foreligger en budaksept mellom partene, begrenset til tolv måneder før overtakelse. Ved oppgjørsoppdrag trer forsikringen i kraft når kontrakten er signert av begge parter, begrenset til siste 12 måneder før overtakelse. Jeg bekrefter med dette at eiendommen ikke er en næringsseiendom, at den ikke selges som ledd i næringsvirksomhet eller mellom ektefeller eller slektninger i rett oppstigende eller nedstigende linje, søsken, eller mellom personer som bor eller har bodd på boligeiendommen. Gyldig forsikring forutsetter at det for helårs- og fritidsbolig foreligger tilstandsrapport som er i henhold til Forskrift til avhendingslova (tryggere bolighandel). Forsikringen er ugyldig dersom den tegnes i strid med forsikringsvilkårene. Jeg er innforstått med at eiendomsmegleren ikke har fullmakt til å gjøre unntak fra ovennevnte begrensninger. Jeg er oppmerksom på at 8% av total forsikringskostnader honorar til Söderberg & Partners.
- Jeg ønsker ikke boligselgerforsikring, men megler har tilbudt meg å kjøpe slik forsikring.
- Jeg kan ikke kjøpe boligselgerforsikring ihht vilkår.

NAME OF SIGNER	IDENTIFIER	TIME	ELECTRONIC ID
Marta Mælen Bjørge	5db874148c800bd62c0a08 8f6be0459635006010	26.09.2024 18:33:36 UTC	Signer authenticated by Nets One time code

NAME OF SIGNER	IDENTIFIER	TIME	ELECTRONIC ID
Lars Bjørge	711a254e57bdc8ca7ee9e68 cf096fc40e7567347	26.09.2024 18:35:56 UTC	Signer authenticated by Nets One time code

Document reference: 1506240024

- This is a PDF document digitally signed by Nets' E-Signing service.
- The document's integrity is protected by signing and sealing the contents with a certificate issued to Nets by a third party. Validating the signature confirms that the contents have not been modified since the time of signing.
- For more information about document formats, see <https://www.nets.eu/developer>

Nabolagsprofil

Sandsliåsen 15 - Nabolaget Sandsli - vurdert av 61 lokalkjente

Nabolaget spesielt anbefalt for

- Familier med barn
- Etablerere
- Godt voksne



Offentlig transport

Sandsliåsen Linje 23, 23E, 50E, 52	7 min 0.5 km
Sandslivegen Linje 1	10 min 0.7 km
Bergen Flesland	8 min
Bergen Linje F4, L4, R40	20 min 14.5 km

Skoler

Skranevatnet skole (1-10 kl.) 673 elever, 45 klasser	17 min 1.2 km
International School Of Bergen (1-10 kl.) 197 elever, 12 klasser	17 min 1.2 km
Aurdalslia skole (1-7 kl.) 396 elever, 17 klasser	25 min 1.9 km
Sandsli videregående skole 650 elever, 32 klasser	19 min 1.3 km
Nordahl Grieg videregående skole 280 elever	8 min 5.2 km

Ladepunkt for el-bil

Recharge Kiwi Sandsli	14 min
Sandsli VGS - Vestland fylkeskommu...	19 min



Opplevd trygghet

Veldig trygt 89/100



Kvalitet på skolene

Veldig bra 77/100



Naboskapet

Godt vennskap 71/100

Aldersfordeling

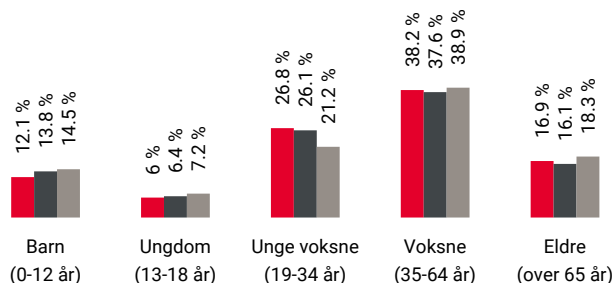

Område	Personer	Husholdninger
Sandsli	2 192	1 290
Bergen	265 933	136 695
Norge	5 425 412	2 654 586

Barnehager

Petedalsheia barnehage (0-5 år) 54 barn	13 min 0.9 km
Early Childhood Center (1-5 år) 45 barn	17 min 1.2 km
Sandslimarka Kanvas-barnehage (1-5 år) 129 barn	18 min 1.3 km

Dagligvare

Kiwi Sandsli	15 min
Rema 1000 Sandsli	16 min



Innholdet i nabolagsprofilen er hentet fra ulike datakilder, og feil eller mangler kan forekomme. Vurderinger og sitater er innhentet på web og gir uttrykk for hvordan naboene vurderer nabolaget. FINN.no AS kan ikke holdes ansvarlig for feil/mangler i profilen. Copyright © Finn.no AS 2024

Primære transportmidler



1. Egen bil



2. Buss



Støynivået

Lite støynivå 84/100



Kollektivtilbud

Veldig bra 82/100



Kvalitet på barnehagene

Veldig bra 82/100

Sport

	Petedalsmyra kunstgress Fotball	9 min	0.6 km
	Feråsen borettslag balløkke Ballspill	13 min	0.9 km
	Aktiv365 Sandsli	16 min	
	InterPadel Sandsli	16 min	

Boligmasse

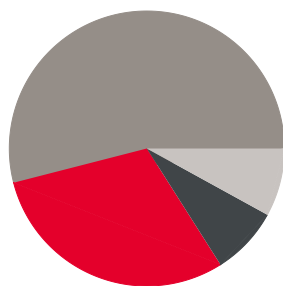

- 30% enebolig
- 8% rekkehus
- 54% blokk
- 8% annet

«Koselig, rolig og god avstand til større kjøpesentre og Bergen sentrum»

Sitat fra en lokalkjent



Varer/Tjenester

	Fanatorget	22 min
	Boots apotek Sandsli	24 min

Aldersfordeling barn (0-18 år)

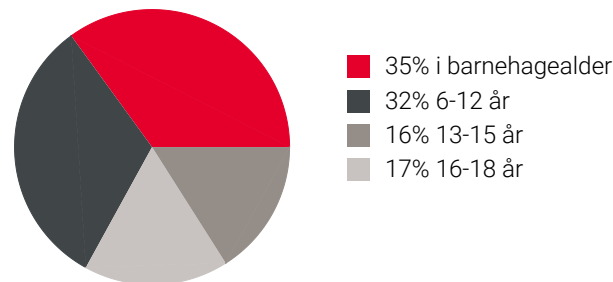

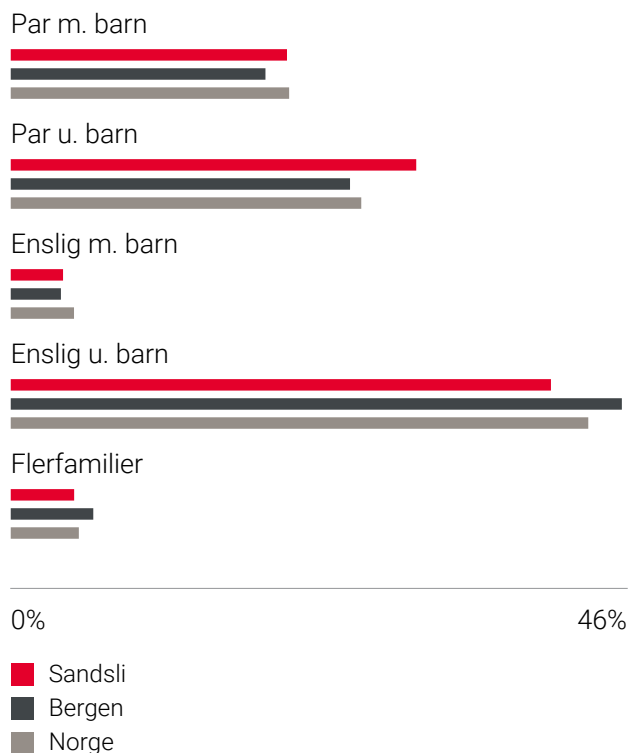

Familiesammensetning

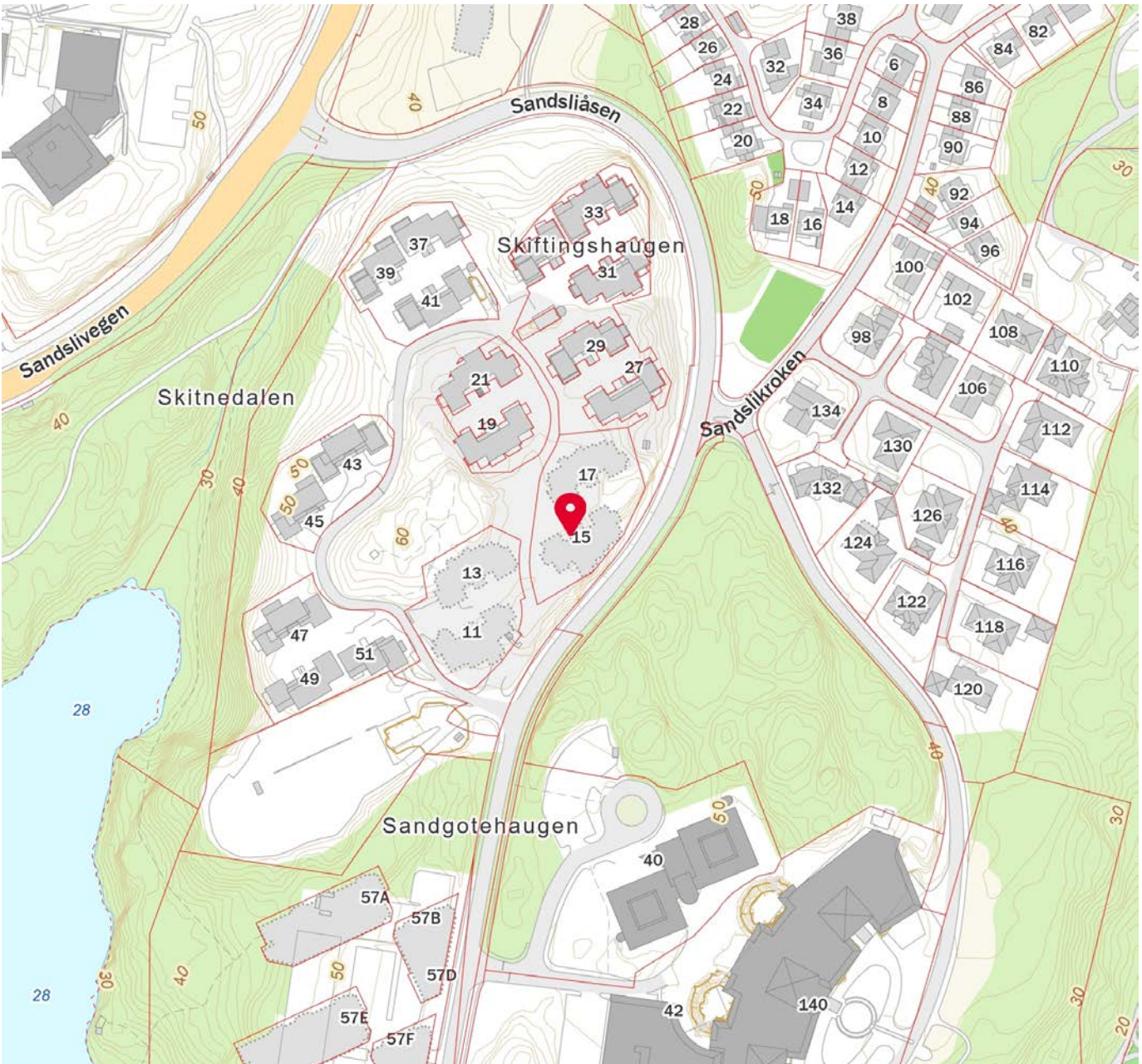

Sivilstand

		Norge
Gift	34%	33%
Ikke gift	52%	54%
Separert	9%	9%
Enke/Enkemann	5%	4%



 Innholdet i nabolagsprofilen er hentet fra ulike datakilder, og feil eller mangler kan forekomme. Vurderinger og sitater er innhentet på web og gir uttrykk for hvordan naboeene vurderer nabolaget. FINN.no AS kan ikke holdes ansvarlig for feil/mangler i profilen. Copyright © Finn.no AS 2024

Vedtekter

for Furutunet borettslag org.nr. 930 663 301

vedtatt i stiftelsesmøte den 12.12.2022

1. Innledende bestemmelser

1-1 Formål

(1) Furutunet borettslag er et samvirkeforetak som har til formål å gi andelseierne bruksrett til egen bolig i foretakets eiendom(boret) og å drive virksomhet som står i sammenheng med dette.

1-2 Forretningskontor, forretningsførsel og tilknytningsforhold

(1) Borettslaget har forretningskontor i Bergen kommune.

(2) Borettslaget er tilknyttet OBOS som er forretningsfører.

(3) Borettslaget eier sammen med naboeiendommene felles infrastruktur, bossanlegg, grøntanlegg, lekeplasser etc. som ligger mellom boligselskapene. Felleseiendommen er organisert som et tingsrettslig sameie med egne vedtekter. Boligselskapene skal sammen drifte denne eiendommen og kostnadene skal fordeles mellom boligselskapene iht. en fordeling fastsatt i fellessameiets vedtekter. På dette fellesområdet er det også 16 gjesteparkeringsplasser. Disse plassene disponeres av alle boligselskapene på området.

1-3 Kommunikasjon mellom styret og andelseierne

(1) Styret bestemmer hvordan meldinger og lignende etter vedtektene eller borettslagsloven gis til andelseierne. Andelseierne kan reservere seg mot å motta meldinger elektronisk. Styret skal informere andelseierne i rimelig tid før ny kommunikasjonsmåte tas i bruk. Meldinger skal gis på en betryggende og hensiktsmessig måte.

(2) Når en andelseier skal gi meldinger og lignende etter vedtektene eller borettslagsloven til borettslaget, kan han eller hun gjøre dette ved bruk av elektronisk kommunikasjon til den e-postadressen eller på den måten borettslaget har fastsatt for dette formålet.

(3) Krav i vedtektene eller borettslagsloven om at meldinger og lignende skal være eller gis skriftlig, er ikke til hinder for elektronisk kommunikasjon.

2. Andeler og andelseiere

2-1 Andeler og andelseiere

(1) Andelene skal være på kroner 5 000,-.

(2) Når ikke annet følger av vedtektene eller lov om borettslag, kan bare fysiske personer som er andelseiere i boligbyggelaget være andelseiere i borettslaget. Ingen fysiske personer kan eie eller ha eierandel i mer enn en andel. Bare personer som bor eller skal bo i boligen kan eie en andel sammen.

(3) Følgende juridiske personer som er andelseiere i boligbyggelaget, kan til sammen eie andel eller andeler som gir rett til minst én bolig og opp til ti prosent av boligene i laget:

1. stat,
2. fylkeskommune,
3. kommune,
4. selskap som har til formål å skaffe boliger og som blir ledet og kontrollert av stat, fylkeskommune eller kommune,
5. stiftelse som har til formål å skaffe boliger og som er opprettet av staten, en fylkeskommune eller kommune,
6. selskap, stiftelse eller andre som har inngått samarbeidsavtale med stat, fylkeskommune eller kommune om å skaffe boliger til vanskeligstilte.

(4) OBOS BBL kan eie opp til tjue prosent av andelene i tillegg til andeler som kan eies av juridiske personer etter punkt 2-1 (3).

En kreditor kan eie én eller flere andeler i opp til to år for å berge krav som er sikret med pant i andelen eller andelene.

(5) Juridiske personer og kreditorer kan bare erverve andel i borettslaget dersom de eier andel i boligbyggelaget som det ikke er knyttet bolig til fra før.

(6) En andelseier skal ved forespørsel få utlevert et eksemplar av borettslagets vedtekter.

2-2 Overføring av andel og godkjenning av ny andelseier

(1) En andelseier har rett til å overdra sin andel.

(2) Ved et hvert eierskifte må erververen godkjennes av styret for å få rett til å bruke boligen.

(3) Styret kan nekte godkjenning når det er saklig grunn til det og skal nekte godkjenning dersom ervervet vil være i strid med kap. 2 i disse vedtektene.

(4) Nekte styret å godkjenne erververen som bruker, må melding om dette komme fram til erververen senest 20 dager etter at søknaden om godkjenning kom fram til borettslaget. I motsatt fall skal godkjenning regnes som gitt.

(5) Erververen har ikke rett til å bruke boligen før godkjenning er gitt eller det er rettskraftig avgjort at erververen har rett til å erverve andelen.

(6) For andeler som OBOS BBL har en eierandel i eller har avtalt forkjøpsrett til, gjelder særlige vilkår om forkjøpsrett og prisregulering.

(7) For andeler som er solgt på OBOS Bostart-vilkår gjelder følgende:

Når andelen helt eller delvis skal overføres til andre, har OBOS BBL rett til å kjøpe andelen til en prisregulert kjøpesum (Prisregulert kjøpesum). For å fastsette den Prisregulerte kjøpesummen, skal det tas utgangspunkt i Opprinnelig kjøpesum, som er den kjøpesummen første kjøper betalte for andelen (inkludert tilvalg og endringer), med tillegg av eventuelle påkostninger som er finansiert med felleslån. Påkostninger skal anses å være lik leilighetens andel av borettslagets lån som er benyttet til å finansiere påkostningen. Vedlikehold, oppgradering og fornyelse utgjør ikke en påkostning i denne sammenheng.

Den Prisregulerte kjøpesummen som gjelder dersom OBOS BBL benytter sin kjøperett, gir opprinnelig kjøper av andelen en prisutvikling på andelen tilsvarende normal prisutvikling for boliger, enten det har vært prisstigning eller prisfall.

Måten den prisregulerte kjøpesummen beregnes på fremgår av vilkårene som er avtalt i forbindelse med Bostart-kundens kjøp av andelen.

En erklæring med tinglysingsperre tinglyses som heftelse i andelen. Av erklæringen vil det fremgå at tinglysing av eierskifte ikke kan foretas uten samtykke fra OBOS BBL.

Prisreguleringen gjelder kun når OBOS BBL overtar en andel som omfattes av OBOS Bostart-vilkårene.

(8) For andeler som er solgt på OBOS Deleie-vilkår gjelder følgende:

Disse andelene eies delvis av OBOS BBL og delvis av en fysisk deleier. Partenes rettigheter og plikter som sameiere i andelen er nærmere regulert i en Deleieavtale og i Generelle vilkår for OBOS Deleie.

Etter nærmere avtale med OBOS kan den fysiske deleieren kjøpe større eierandeler i boligen. Vilkårene for kjøp av større eierandeler fremgår av Deleieavtalen og Generelle vilkår for OBOS Deleie.

I forbindelse med kjøp av større eierandel skal den opprinnelige kjøpesummen indeksreguleres, men den indeksregulerte kjøpesummen kan ikke utgjøre et lavere beløp enn det som i avtalen er omtalt som Ordinær kjøpesum. Det innebærer at prisfall i boligmarkedet og Prisindeksen ikke gir den fysiske deleieren rett til å kjøpe en eierandel i boligen til en kjøpesum som er lavere enn Ordinær kjøpesum.

(9) Den forrige andelseieren er solidarisk ansvarlig med én eller flere nye erververe for betaling av felleskostnader frem til ny andelseier er godkjent, eller til det er rettskraftig avgjort at en ny andelseier har rett til å erverve andelen.

3. Forkjøpsrett

3-1 Forkjøpsberettigede

(1) Dersom en andel skifter eier, har andelseierne i borettslaget og dernest de øvrige andelseierne i boligbyggelaget – utpekt av OBOS – forkjøpsrett. OBOS BBL har forkjøpsrett på beste prioritet for andeler OBOS BBL har eierandel i eller avtalt forkjøpsrett til, jf. vedtektenes punkt 3-3 nedenfor.

(2) Dersom ingen andelseiere i borettslaget melder seg, utpeker OBOS hvilken andelseier i boligbyggelaget som skal få overta andelen.

3-2 Interne forkjøpsberettigede

(1) Andelseier har forkjøpsrett etter ansiennitet i borettslaget. Ansiennitet regnes fra dato for overtakelse av andelen. Har andelseieren sammenhengende eid flere andeler, regnes ansienniteten fra overtakelsen av første andel. Står flere andelseiere med lik ansiennitet i borettslaget, går den med lengst ansiennitet i OBOS foran.

(2) Andelseier som vil overta ny andel gjennom forkjøpsrett, må overdra hele den andelen nåværende bolig er knyttet til, til en ny andelseier. Dette gjelder selv om andelen tilhører flere. Overføring av andel etter at andelseier har benyttet forkjøpsrett til en ny andel, utløser forkjøpsrett selv om andelen overføres til noen som faller inn under persongruppen omhandlet i vedtektenes punkt 3-4, jf. lov om borettslag § 4-12. Forkjøpsrett kan likevel ikke gjøres gjeldende dersom andelen overføres:

- på skifte etter separasjon eller skilsmisse, eller

- ved opphør av husstandsfellesskap dersom partene har bodd sammen i minst 2 år, eller de har, har hatt eller venter barn sammen

3-3 Forkjøpsrett til andeler med OBOS Bostart-vilkår og OBOS Deleie-vilkår

(1) Ved ethvert eierskifte av en andel med OBOS Bostart-vilkår, har OBOS BBL, eller den som OBOS BBL utpeker, forkjøpsrett på beste prioritet og til prisregulert kjøpesum, jf. punkt 2-2 nr. 6.

(2) Forkjøpsrett kan ikke gjøres gjeldende når en andel med OBOS Bostart-vilkår overdras til OBOS BBL, jf. punkt 3-5.

(3) Når en andel med OBOS Bostart-vilkår, etter samtykke fra OBOS BBL, er tatt ut av ordningen, opphører OBOS BBL's forkjøpsrett til andelen.

(4) Ved ethvert eierskifte av en eierandel i en andel med OBOS Deleie-vilkår, har OBOS eller den som OBOS utpeker, forkjøpsrett på beste prioritet. Ved slike eierskifter kan ikke forkjøpsrett gjøres gjeldende av andre enn OBOS eller den som OBOS utpeker.

(5) Om sameiet i andelen som OBOS BBL har en eierandel i, oppløses i henhold til bestemmelsene i lov om sameige § 15, har OBOS fortrinnsrett foran øvrige sameiere i andelen til å overta hele andelen dersom to eller flere sameiere gir like bud.

3-4 Behandlingsregler og frister

(1) Styret i borettslaget skal sørge for at de som er nevnt i pkt 3-1 får anledning til å gjøre forkjøpsretten gjeldende og på deres vegne gjøre retten gjeldende innen fristen nevnt i pkt 3-4 (2), jf borettslagslovens § 4-15 første ledd.

(2) Fristen for å gjøre forkjøpsretten gjeldende er 20 dager fra borettslaget mottok melding om at andelen har skiftet eier, med opplysning om pris og andre vilkår. Fristen er fem hverdager dersom borettslaget har mottatt forhåndsvarsel om at andelen kan skifte eier, og varselet har kommet fram til borettslaget minst femten dager, men ikke mer enn tre måneder, før meldingen om at andelen har skiftet eier.

(3) Ved forhåndsvarsel har borettslaget rett til å kreve et vederlag på opp til 5 x Rettsgebyret. Blir forkjøpsretten gjort gjeldende, betales vederlaget tilbake.

(4) Forkjøpsretten skal kunngjøres i en avis som er vanlig lest på stedet, på boligbyggelagets nettsider eller på annen lignende måte.

(5) Borettslagets krav om å gjøre forkjøpsretten gjeldende på vegne av forkjøpsberettigede skal settes frem skriftlig for avhenderen og erververen av andelen, eller for eiendomsmegler eller eventuelt fullmektig som har hatt ansvaret for salget.

3-5 Rettsovergang til nærstående eller til OBOS BBL

Forkjøpsretten kan ikke gjøres gjeldende når andelen overdras til ektefelle, til andelseierens eller ektefellens slektning i rett opp- eller nedstigende linje, til fosterbarn som faktisk står i samme stilling som livsarving, til søsken eller noen annen som de to siste årene har hørt til samme husstand som den tidligere eieren, til person som har leid boligen i kraft av å være arbeidstaker hos andelseier eller til person som har leid den bolig andelen nå er knyttet til av borettslaget, eller til OBOS BBL i forbindelse med OBOS Bostart. Forkjøpsretten kan heller ikke gjøres gjeldende når andelen overføres på skifte etter separasjon eller skilsmisse, eller når et husstandsmedlem overtar andelen etter bestemmelsene i husstandsfellesskapslovens § 3.

4. Borett og overlating av bruk

4-1 Boretten

(1) Hver andel gir enerett til å bruke en bolig i borettslaget og rett til å bruke fellesarealene til det de er beregnet eller vanlig brukt til, og til annet som er i samsvar med tiden og forholdene.

(2) Andelseieren kan ikke benytte boligen til annet enn boligformål uten styrets samtykke.

(3) Andelseieren skal behandle boligen, andre rom og annet areal med tilbørlig aktsomhet. Bruken av boligen og fellesarealene må ikke på en urimelig eller unødvendig måte være til skade eller ulempe for andre andelseiere.

(4) Enkelte andelseiere i første etasje disponerer et avgrenset utomhusareal i tilknytning til boligen. Borettslaget kan foreta justeringer av grensene for hver boligs utomhusareal når det foreligger saklig grunn til det. Andelseierne kan ikke etablere gjerder, tak, skillevegger, markiser eller andre faste innretninger på sitt utomhusareal uten styrets forutgående skriftlig samtykke. Eventuell supplering av beplantning er ikke tillatt uten styrets forutgående skriftlige samtykke.

Borettslaget, ved styret, har rett til uhindret å ferdes over andelseieres utomhusarealer for å kunne utføre nødvendig vedlikehold, tiltak og utbedringer på bygget.

(5) Andelseier må søke styret ved ønske om å montere/settes opp utelamper, markiser, utvendige persiener, parabolantener og liknede på boligens fasader. Det er opp til styret å avgjøre i hvilken grad dette skal tillates.

(6) Borettslagets parkeringsbehov ivaretas gjennom at det gis bruksrett til parkeringsplass i borettslagets garasjekjeller.

Bruksrett til de ovennevnte parkeringsplassene inngår ikke i borettslagets opprinnelige finansieringsplan, men er fullt ut finansiert av opprinnelig kjøper av plassen. Bruksretten til disse plassene er omsettelige til andelseiere i borettslaget og innenfor gnr 116 bnr 159 og utskilte eiendommer av denne eiendommen på Sandslåsen; Sandslåsen boligsameie gnr 116 bnr 264, Skiftingshaugen sameie gnr 116 bnr 268, Orrehaugen sameie gnr 116 bnr 281, gnr 116 bnr,

Sandsli boligutvikling AS eller deres rettsetterfølger beholder eventuelle usolgte bruksretter til parkeringsplasser i eiendommen, også etter at hjemmel til eiendommen er overført til borettslaget. Disse bruksrettene kan selges til andelseiere i borettslaget og innenfor gnr 116 bnr 159 og utskilte eiendommer av denne eiendommen på Sandslåsen.

(7) Noen av parkeringsplassene i garasjeanlegget er tilpasset handikappede, og er derfor noe bredere enn de andre. Andelseiere som disponerer disse plassene (uten dokumentert behov), må akseptere Styrets beslutning om å bytte plass dersom en annen andelseier kan dokumentere at han eller noen i husstanden har behov for handikaplass. Det er en forutsetning for å kunne gjøre krav på HC-plass at vedkommende disponerer parkeringsplass i anlegget. Styret i borettslaget kan fastsette nærmere regler om omfordeling av disse parkeringsplassene. I utgangspunktet er regelen at den som disponerer den handikaplassen som er nærmest den parkeringsplassen som den med behov for handikaplass allerede benytter, må bytte med denne. Andelseiere som er berettiget til en HC-plass melder fra til styret og styret er ansvarlig for tildeling av disse plassene etter venteliste.

(8) Enkelte parkeringsplasser i garasjeanlegget har ladeuttak for el-bil/ladbar hybridbil. De som disponerer el-bilplass betaler for strømforbruk og vedlikehold knyttet til ladepunktet.

En andelseier kan med samtykke fra styret anlegge ladepunkt for el-bil/ladbar hybridbil i tilknytning til en parkeringsplass andelseier disponerer, eller andre steder som styret anviser. Styret kan bare nekte samtykke dersom det foreligger en saklig grunn.

(9) Samtlige andeler i borettslaget disponerer en bod hver i fellesanlegget utenfor leiligheten. Disse bodene kan kun omsettes/selges sammen med borettslagsandelen de er knyttet til, da boden ivaretar det offentlige krav til bodplass for andelene.

Sandsli boligutvikling AS eller deres rettsetterfølger beholder eventuelle usolgte bruksretter til boder i eiendommen, også etter at hjemmel til eiendommen er overført til borettslaget. Disse bruksrettene kan kun selges til andelseiere i borettslaget.

(11) Generalforsamlingen kan fastsette vanlige ordensregler for eiendommen.

4-2 Overlating av bruk

(1) Andelseieren kan ikke uten godkjenning fra styret overlate bruken av boligen til andre. Med styrets godkjenning kan andelseieren overlate bruken av hele boligen dersom:

- andelseieren selv eller en person som nevnt i borettslagslovens § 5-6 første ledd har bodd i boligen i minst ett av de siste to årene. Andelseier kan i slike tilfeller overlate bruken av hele boligen for opp til tre år,
- andelseieren er en juridisk person,
- andelseieren skal være midlertidig borte som følge av arbeid, utdanning, militærtjeneste, sykdom eller andre tungtveiende grunner,
- et medlem av brukerhusstanden er andelseierens ektefelle eller slektning i rett opp- eller nedstigende linje eller fosterbarn av andelseieren eller ektefellen,
- det gjelder bruksrett til noen som har krav på det etter ekteskapslovens § 68 eller husstandsfellesskapsloven.

Godkjenning kan i disse tilfellene bare nektes dersom brukerens forhold gir saklig grunn til det. Godkjenning kan nektes dersom brukeren ikke kunne blitt andelseier.

(2) Har borettslaget ikke sendt svar på skriftlig søknad om godkjenning av bruker innen en måned etter at søknaden har kommet frem til borettslaget, skal brukeren regnes som godkjent.

(3) Andelseier som bor i boligen selv, kan overlate bruken av deler av den til andre uten godkjenning. I tillegg kan andelseieren overlate bruken av hele boligen til andre i opptil 30 døgn i løpet av året uten godkjenning.

(4) Dersom flere eier en andel sammen, skal det regnes som overlating av bruk hvis én eller flere av sameierne ikke bor i boligen.

(5) Overlating av bruken reduserer ikke andelseierens plikter overfor borettslaget.

(6) Borettslaget kan kreve kostnader forbundet med behandlingen og eventuell oppfølging av en søknad om overlating av bruk dekket av andelseier, se pkt. 6-1 (3).

4-3 Bygningsmessige arbeider

(1) En andelseier kan med styrets godkjenning gjennomføre tiltak på eiendommen som er nødvendige på grunn av funksjonshemming hos en bruker av boligen. Godkjenning kan ikke nektes uten saklig grunn.

(2) Forandringer som skjer i strid med de til enhver tid gjeldende bygningsforskrifter og andre offentlige bestemmelser, er ikke tillatt. Forandringer som berører bygningens eksteriør – herunder oppsetting av private radio- og TV-antenner, markiser mv. - er ikke tillatt uten styrets forutgående skriftlige samtykke.

5. Vedlikehold

5-1 Andelseiernes vedlikeholdsplikt

(1) Den enkelte andelseier skal holde boligen, og andre rom og annet areal som hører boligen til, i forsvarlig stand og vedlikeholde slikt som dører og vinduer innvendig, rør, sikringsskap fra og med første hovedsikring/inntakssikring, ledninger med tilbehør, varmekabler, inventar, utstyr inklusive vannklosett, varmtvannsbereder og vasker, apparater og innvendige flater. Våtrom må brukes og vedlikeholdes slik at lekkasjer unngås. Andelseieren er forpliktet til å gjøre seg kjent med boligens brukerveiledning.

(2) Vedlikeholdet omfatter også nødvendige reparasjon og utskiftning av slikt som rør, sikringsskap fra og med første hovedsikring/inntakssikring, ledninger med tilbehør, varmekabler, inventar, utstyr inklusive slikt som vannklosett, varmtvannsbereder og vasker, apparater, tapet, gulvbelegg, vegg, gulv- og himlingsplater, skillevegger, listverk, skap, benker og innvendige dører med karmen.

(3) Andelseieren har også ansvaret for oppstaking og rensing av innvendige avløpsledninger både til og fra egen vannlås/sluk og fram til borettslagets felles-/hovedledning. Andelseier skal også rense eventuelle sluk på veranda, balkong og lignende.

(4) Andelseieren er selv ansvarlig for at installasjon og oppbevaring av brann- og eksplosjonsfarlige stoffer skjer i betryggende former og i henhold til gjeldende lover og forskrifter.

(5) Andelseieren skal holde boligen fri for insekter og skadedyr. Ved mistanke om insekter og skadedyr plikter andelseieren straks å melde fra skriftlig til borettslaget.

(6) Vedlikeholdsplikten omfatter også utbedring av tilfeldig skade, herunder skade påført ved innbrudd og uvær.

(7) Oppdager andelseieren skade i boligen som borettslaget er ansvarlig for å utbedre, plikter andelseieren straks å melde fra skriftlig til borettslaget.

(8) Ny eier av andelen har plikt til å utføre vedlikehold medregnet reparasjon og utskifting i boligen, selv om det skulle vært utført av den forrige andelseieren.

5-2 Borettslagets vedlikeholdsplikt

(1) Borettslaget skal holde bygninger og eiendommen for øvrig i forsvarlig stand så langt plikten ikke ligger på andelseierne. Vedlikeholdsplikten omfatter også utvendig vedlikehold av vinduer.

(2) Felles rør, ledninger, kanaler og andre felles installasjoner som går gjennom boligen, skal borettslaget holde ved like. Borettslaget har rett til å føre nye slike installasjoner gjennom boligen dersom det ikke er til vesentlig ulempe for andelseieren.

(3) Borettslagets vedlikeholdsplikt omfatter også utskifting av vinduer, herunder nødvendig utskifting av termoruter, og ytterdører til boligen og reparasjon eller utskifting av tak,

bjelkelag, bærende veggkonstruksjoner, sluk og rør eller ledninger som er bygd inn i bærende konstruksjoner med unntak av varmekabler.

(4) Andelseieren skal gi adgang til boligen slik at borettslaget kan utføre sin vedlikeholdsplikt, herunder ettersyn, reparasjon eller utskifting. Ettersyn og utføring av arbeid skal gjennomføres slik at det ikke er til unødig ulempe for andelseieren eller annen bruker av boligen.

5-3 Utbedringsansvar og erstatning

(1) Fører en andelseiers mislighold til skade på borettslagets eiendom eller på annen andelseiers bolig eller fastmontert inventar som naturlig hører boligen til, skal skaden utbedres av borettslaget.

(2) Skade på innbo og løsøre skal utbedres av skadelidte andelseier. Borettslaget hefter ikke for eventuelle skader på skadelidtes innbo og/eller løsøre.

(3) Borettslaget og skadelidte andelseiere kan kreve erstatning for tap som følger av at andelseieren misligholder sine plikter, jf borettslagslovens §§ 5-13 og 5-15.

(4) Andelseier kan kreve erstatning for tap som følge av at borettslaget ikke oppfyller pliktene sine, jf. borettslagslovens § 5-18.

6. Felleskostnader og pantesikkerhet

6-1 Felleskostnader

(1) Den enkelte andelseier er ansvarlig for felleskostnadene etter en nøkkel fastsatt ved stiftelsen av borettslaget. Nøkkelen ligger fast og kan bare endres etter borettslagslovens § 5-19.

(2) Felleskostnader fremkommer ved at 50% av kostnadene fordeles likt mellom andelene, og 50% etter leilighetenes innbyrdes areal (hoveddelens BRA areal, eksklusive balkonger, terrasser og lignende) ved stiftelse.

(3) Når særlige grunner taler for det, skal en kostnad likevel fordeles etter nytten for den enkelte bolig eller etter forbruk.

(4) Kostnader til andelens forbruk av varme (oppvarming/varmt tappevann) faktureres direkte til den enkelte etter målt forbruk.

(5) Kostnader knyttet til drift og vedlikehold av parkeringsplass i garasjekjeller, som f.eks. garasjeport, renhold av garasjelegget, forsikring og lignende fordeles med lik andel pr. parkeringsplass som disponeres.

(6) Borettslagets kostnader til behandling og eventuell oppfølging av søknad om overlating av bruk betales av den andelseier som har søkt.

6-2 Betaling av felleskostnader

(1) Felleskostnadene forfaller til betaling den 1. i hver måned. Borettslaget kan endre felleskostnadene med én måneds skriftlig varsel.

(2) For felleskostnader som ikke blir betalt ved forfall, svarer andelseieren den til enhver tid gjeldende forsinkelsesrente etter lov av 17. desember 1976 nr. 100.

6-3 Borettslagets pantesikkerhet

For krav på dekning av felleskostnader og andre krav fra lagsforholdet har borettslaget en lovbestemt panterett i andelen foran alle andre heftelser. Pantekravet er begrenset til en sum som svarer til to ganger folketrygdens grunnbeløp på tidspunktet tvangsdekning besluttes gjennomført.

7. Mislighold, salgspålegg og fravikelse

7-1 Mislighold

Andelseiers brudd på sine forpliktelser overfor borettslaget utgjør mislighold. Som mislighold regnes blant annet manglende betaling av felleskostnader, forsømt vedlikeholdsplikt, ulovlig bruk eller overlating av bruk og brudd på husordensregler.

7-2 Pålegg om salg

(1) Hvis en andelseier til tross for advarsel vesentlig misligholder sine plikter, kan borettslaget pålegge vedkommende å selge andelen, jf. borettslagslovens § 5-22 første ledd. Advarsel skal gis skriftlig og opplyse om at vesentlig mislighold gir borettslaget rett til å kreve andelen solgt.

(2) Borettslaget kan kreve andelen solgt dersom andelseier melder seg ut av boligbyggelaget.

7-3 Fravikelse

Medfører andelseierens eller brukerens oppførsel fare for ødeleggelse eller vesentlig forringelse av eiendommen, eller er andelseierens eller brukerens oppførsel til alvorlig plage eller sjenanse for eiendommenes øvrige andelseiere eller brukere, kan styret kreve fravikelse fra boligen etter tvangsfullbyrdslovens kapittel 13. Fravikelse kan tidligst kreves samtidig med pålegg om salg.

8. Styret og dets vedtak

8-1 Styret

(1) Borettslaget skal ha et styre som skal bestå av en styreleder og to til fire andre medlemmer med eventuelle varamedlemmer.

(2) Funksjonstiden for styreleder og de andre medlemmene er to år. Varamedlemmer velges for ett år. Styremedlemmer og varamedlemmer kan gjenvelges.

(3) Styret skal velges av generalforsamlingen. Generalforsamlingen velger styreleder ved særskilt valg. Styret skal velge nestleder blant sine medlemmer.

8-2 Styrets oppgaver

(1) Styret skal lede virksomheten i samsvar med lov, vedtekter og generalforsamlingens vedtak. Styret kan ta alle avgjørelser som ikke i loven eller vedtektene er lagt til andre organer.

(2) Styreleder skal sørge for at styret holder møte så ofte som det trengs. Et styremedlem eller forretningsføreren kan kreve at styret sammenkalles.

(3) Styret skal føre protokoll over styresakene. Protokollen skal underskrives av de frammøtte styremedlemmene.

8-3 Styrets vedtak

(1) Styret er vedtaksført når mer enn halvparten av alle styremedlemmene er til stede. Vedtak kan treffes med mer enn halvparten av de avgitte stemmene. Står stemmene likt, gjør møtelederens stemme utslaget. De som stemmer for et vedtak som innebærer en endring, må likevel utgjøre minst en tredjedel av alle styremedlemmene.

(2) Styret kan ikke uten at generalforsamlingen har gitt samtykke med minst to tredjedels flertall fatte vedtak om:

1. ombygging, påbygging eller andre endringer av bebyggelsen eller tomten som etter forholdene i borettslaget går ut over vanlig forvaltning og vedlikehold,
2. å øke tallet på andeler eller å knytte andeler til boliger som tidligere har vært benyttet til utleie, jf borettslagslovens § 3-2 andre ledd,
3. salg eller kjøp av fast eiendom, eller av andelsbolig i borettslaget
4. å ta opp lån som skal sikres med pant med prioritet foran innskuddene,
5. andre rettslige disposisjoner over fast eiendom som går ut over vanlig forvaltning,
6. andre tiltak som går ut over vanlig forvaltning, når tiltaket fører med seg økonomisk ansvar eller utlegg for borettslaget på mer enn fem prosent av de årlige felleskostnadene.

8-4 Representasjon og fullmakt

Styrets leder og ett styremedlem representerer i fellesskap borettslaget utad og tegner dets navn.

9. Generalforsamlingen

9-1 Myndighet

Generalforsamlingen er øverste myndighet i borettslaget.

9-2 Tidspunkt for og gjennomføring av generalforsamling

(1) Ordinær generalforsamling skal holdes hvert år innen utgangen av juni.

(2) Ekstraordinær generalforsamling holdes når styret finner det nødvendig, eller når revisor eller minst to andelseiere som til sammen har minst en tiendedel av stemmene, skriftlig krever det og samtidig oppgir hvilke saker de ønsker behandlet.

(3) Styret beslutter hvordan generalforsamling skal gjennomføres. Generalforsamling skal gjennomføres som fysisk møte dersom minst to andelseiere som til sammen har minst ti prosent av stemmene, krever det. Styret kan sette en frist for når et krav om fysisk møte kan settes frem. Fristen kan tidligst løpe fra andelseierne har blitt informert om hvilke saker generalforsamlingen skal behandle, og må være så lang at andelseierne får rimelig tid til å vurdere om de skal fremme krav om fysisk møte. Dersom generalforsamling ikke gjennomføres som fysisk møte, må styret sørge for en forsvarlig gjennomføring og at det foreligger systemer som sikrer at lovens krav til generalforsamling er oppfylt. Systemene må sikre at deltakelsen og stemmegivningen kan kontrolleres på en betryggende måte, og det må benyttes en betryggende metode for å bekrefte deltakernes identitet.

9-3 Varsel om og innkalling til generalforsamling

(1) Forut for ordinær generalforsamling skal styret varsle andelseierne om dato for møtet og om frist for innlevering av saker som ønskes behandlet.

(2) Generalforsamlingen skal innkalles skriftlig av styret med et varsel som skal være på minst åtte og høyst tjue dager. Ekstraordinær generalforsamling kan om nødvendig kalles

inn med kortere varsel som likevel skal være på minst tre dager. I begge tilfeller skal det gis skriftlig melding til boligbyggelaget. Som skriftlig regnes også elektronisk kommunikasjon.

(3) I innkallingen skal de sakene som skal behandles være bestemt angitt. Skal et forslag som etter borettslagsloven eller vedtektene må vedtas med minst to tredjedels flertall kunne behandles, må hovedinnholdet være angitt i innkallingen. Saker som en andelseier ønsker behandlet på ordinær generalforsamling skal nevnes i innkallingen når styret har mottatt disse skriftlig innen fristen i 1.ledd.

9-4 Saker som skal behandles på ordinær generalforsamling

- Godkjenning av årsberetning fra styret
- Godkjenning av årsregnskap
- Valg av styremedlemmer og varamedlemmer
- Valg av delegert med vara til OBOS` generalforsamling
- Eventuelt valg av revisor
- Fastsetting av godtgjørelse til styret
- Andre saker som er nevnt i innkallingen

9-5 Møterett

Alle andelseiere har rett til å møte på generalforsamlingen med forslags-, - tale- og stemmerett. Andelseierens ektefelle, samboer eller et annet medlem av andelseierens husstand og eventuelle leiere har rett til å være til stede og til å uttale seg.

9-6 Møteledelse og protokoll

Generalforsamlingen skal ledes av styrelederen med mindre generalforsamlingen velger en annen møteleder. Møtelederen skal sørge for at det føres protokoll fra generalforsamlingen.

9-7 Stemmerett og fullmakt

Hver andel gir rett til én stemme på generalforsamlingen. Andelseier som eier mer enn én andel har likevel bare én stemme. For en andel med flere eiere kan det bare avgis én stemme. Andelseier kan møte ved fullmektig på generalforsamlingen, men ingen kan være fullmektig for mer enn én andelseier.

9-8 Vedtak på generalforsamlingen

(1) Foruten saker som nevnt i pkt. 9-4 i vedtektene kan ikke generalforsamlingen fatte vedtak i andre saker enn de som er bestemt angitt i innkallingen.

(2) Med de unntak som følger av borettslagsloven eller vedtektene her fattes alle beslutninger av generalforsamlingen med mer enn halvparten av de avgitte stemmer. Ved valg kan generalforsamlingen på forhånd fastsette at den som får flest stemmer, skal regnes som valgt.

(3) Ved stemmelikhet avgjøres saken ved loddtrekning.

10. Inhabilitet, taushetsplikt og mindretallsvern

10-1 Inhabilitet

(1) Et styremedlem må ikke delta i styrebehandlingen eller avgjørelsen av noe spørsmål der medlemmet selv eller nærstående har en framtreddende personlig eller økonomisk særinteresse.

(2) Ingen kan selv eller ved fullmektig eller som fullmektig delta i en avstemning på generalforsamlingen om avtale med seg selv eller nærstående eller om ansvar for seg selv

eller nærstående i forhold til borettslaget. Det samme gjelder avstemning om salgspålegg eller krav om fravikelse etter borettslagslovens §§ 5-22 og 5-23.

10-2 Taushetsplikt

Tillitsvalgte, forretningsfører og ansatte i et borettslag har plikt til å bevare taushet overfor uvedkommende om det de i forbindelse med virksomheten i borettslaget får vite om noens personlige forhold. Dette gjelder ikke dersom ingen berettiget interesse tilsier taushet.

10-3 Mindretallsvern

Generalforsamlingen, styret eller forretningsfører kan ikke treffe beslutning som er egnet til å gi visse andelseiere eller andre en urimelig fordel til skade for andelseiere eller borettslaget.

11. Vedtektsendringer og forholdet til borettslovene

11-1 Vedtektsendringer

(1) Endringer i borettslagets vedtekter kan bare besluttes av generalforsamlingen med minst to tredjedeler av de avgitte stemmer.

(2) Følgende endringer av vedtektene kan ikke skje uten samtykke fra OBOS, jf. borettslagslovens § 7-12:

- vilkår for å være andelseier i borettslaget
- bestemmelse om prisregulering av andeler i borettslaget
- bestemmelse om kjøperett og forkjøpsrett til andel i borettslaget
- denne bestemmelse om godkjenning av vedtektsendringer

11-2 Forholdet til borettslovene

For så vidt ikke annet følger av vedtektene, gjelder reglene i lov om borettslag av 06.06.2003 nr. 39, jf. lov om boligbyggelag av samme dato.

HUSORDENSREGLER FOR FURUTUNET BORETTSLAG

Husordensreglene er å anse som et supplement til de vedtekter som til enhver tid gjelder for borettslaget.

Et borettslag utgjør et fellesskap som beboerne hver for seg og sammen har ansvaret for. Et godt forhold mellom beboerne utvikler seg best ved at man tar direkte kontakt med hverandre og ikke stiller større krav til andre enn til seg selv. Et godt naboskap kjennetegnes ved at man føler ansvar for hverandre og at alle bidrar til å lage et godt bomiljø.

§ 1 Husordensreglene

Andelseier plikter å følge husordensreglene og er ansvarlig for at de overholdes av alle i husstanden og andre som gis adgang til boligen. Vesentlige brudd på husordensreglene er å anse som mislighold av andelseiers forpliktelser overfor borettslaget. Andelseiers forpliktelser følger av borettslagsloven og borettslagets vedtekter. Som vesentlig brudd regnes blant annet utilbørlig oppførsel som skaper vesentlig ulempe eller sjenanse for andre.

§ 2 Ro

Andelseier plikter å sørge for ro og orden i og utenfor boligen samt på fellesområdene. Det må vises særlig hensynsfullhet slik at andre beboeres nattesøvn ikke forstyrres.

Hamring, boring og annet arbeid som skaper støy må skje til tider der det er til minst mulig sjenanse for naboene. På søndager og helligdager bør støyende arbeider unngås.

Skal det arrangeres selskapelige sammenkomster i boligen bør naboene varsles på forhånd. Det skal være ro mellom kl 23.00 og 07.00 alle dager.

§ 3 Orden i fellesområdene

Sykler, barnevogner, sportsutstyr, leker og lignende skal ikke henges i oppganger, portrom, plen og lekeområder. Private gjenstander skal ikke oppbevares i oppganger og korridorer.

Det må utvises forsiktighet når innbo bæres inn og ut av bygget i forbindelse med flytting. Andelseier er ansvarlig for enhver skade som han eller hun påfører eiendommen. Beboerne oppfordres til, i egen interesse, å verne om fellesarealene og alle må medvirke til at området i og rundt eiendommen holdes ryddig og pent.

Alle beboere i borettslag har rett til å bruke takterrassen. Andelseierne plikter å bruke terrassene på en hensynsfull måte som ikke er til urimelig eller unødvendig skade eller ulempe for andre brukere eller beboere i borettslaget.

§ 4 Rensing av sluk på terrasse/balkong

For å unngå skade må den enkelte andelseier påse at sluk på terrasse/balkong holdes fritt for løv, is og lignende slik at avløp virker tilfredsstillende. Dersom det oppstår skade som følge av manglende rensing av sluk, kan den enkelte andelseier måtte dekke utbedringskostnadene.

§ 5 Avfallshåndtering

Enhver forsøpling av eiendommen herunder fortau, ganger, trapper, fellesareal og søppeldeponi er ikke tillatt.

Husholdningsavfall skal kildesorteres etter kommunens anvisning. Papp, kartong, papir og gavepapir må legges i egen papirbeholder. Glass og metallemballasje skal leveres på egne returpunkter eller gjenbruksstasjoner utenfor borettslagets område. Hageavfall, store gjenstander og byggeavfall skal leveres til kommunens gjenbruksstasjoner.

Det må ikke settes avfall utenfor søppelcontainerne. Det må heller ikke hensettes avfall i fellesarealene eller utenfor egen inngangsdør.

§ 6 Arbeider som krever autorisert personell

Arbeider på bad, vaskerom og kjøkken, som inkluderer rørlegg, må kun utføres av autoriserte firmaer pga. fare for lekkasje til underliggende leiligheter. Uvedkommende gjenstander skal ikke kastes i vask og WC slik at avløpsrør stoppes. Elektrikerarbeid skal utføres av autoriserte firmaer.

§ 7 Fasadeendringer

Arbeider som kan medføre endring av fasade eller flate mot fellesareal, som utskifting av vinduer og dører (på eller ut til fellesareal), utvendige lamper på balkong til den enkelte bruksenhet, oppsetting og fargevalg av markiser, parabol, endring av utvendige farger etc, kan bare gjennomføres etter godkjenning fra styret. Merk at oppsett av permanente løsninger kan være søknadspliktig til Plan- og bygningsetaten.

Videre kreves styrets godkjenning for arbeider som berører fellesanlegg som vann, avløp eller elektrisitet dersom arbeidene kan medføre en særlig risiko for skade eller kan innebære en urimelig belastning av fellesarealene.

§ 8 Brannforebyggende sikkerhet

Hver enkelt andelseier plikter å påse at det finnes minst ett brannslukningsapparat/brannslange og en eller flere røykvarslere i de(n) andelen(e) han eller hun rår over. Det bør være røykvarsler på alle soverom. Andelseier er ansvarlig for at det utføres funksjonskontroll på egne røykvarslere minst en gang pr. år.

§ 9 Bruk av grill

Det er kun tillatt med elektrisk- eller gassgrill på balkong/terrasse. Gassbeholdere må oppbevares forskriftsmessig.

Ved grilling må det tas særskilt hensyn til naboene.

Grilling på borettslagets fellesareal må kun gjøres i henhold til borettslagets retningslinjer. Styret kan fastsette nærmere bestemmelser om dette.

§ 10 Parkering

Parkering skal skje på anviste plasser i garasjekjeller. Den som disponerer garasjeplass må følge de bestemmelser som blir vedtatt. Gjesteparkering skal kun benyttes av besøkende til borettslaget og skal skje på anviste plasser i garasje og på internvei. Furutunet henstiller til driftsforeningen til å finne praktiske løsninger for gjesteplasser som gjelder beboere som har behov for bruk over flere dager (mtp flytting f.eks) og lengre familiebesøk.

§ 11 Dyrehold

Det er tillatt å holde dyr så lenge dyreholdet ikke er til sjenanse for de øvrige beboerne. Dyrehold tillates kun etter søknad til styret og undertegning av borettslagets dyreholdserklæring.

Ved dyrehold gjelder følgende bestemmelser:

1. Det forutsettes at eier av dyret er kjent med politivedtektene angående dyrehold og straffebestemmelsene som gjelder for å holde dyr. Hunder skal føres i bånd innenfor borettslagets område.
2. Eier av dyret skal straks fjerne ekskrementer som dyret måtte etterlate på eiendommen.
3. Dyr må holdes borte fra lekeplasser og sandkasser.
4. Eier av dyret er ansvarlig og erstatningspliktig for enhver skade som dyret måtte påføre person eller eiendom, f.eks. oppskraping av dører og karmmer, skade på blomster, planter, grøntanlegg m.v.
5. Kommer det inn skriftlige berettigede klager over at et dyrehold sjenerer naboer gjennom lukt, bråk etc. eller på annen måte er til ulempe, f.eks. gir allergiske reaksjoner eller skaper redsel eller angst, kan styret kreve dyret fjernet hvis ikke en minnelig ordning med klageren kan oppnås. I tvilstilfeller avgir styret etter forhandling med partene hvorvidt en klage er berettiget.

§12 Brudd på husordensreglene

Eventuelle klager på nabo for brudd på husordensreglene eller på grunn av andre sjenerende forhold bør rettes direkte til naboen selv. Kanskje er vedkommende ikke klar over forholdet og problemet kan på den måten løses gjennom samtaler partene imellom. Gjentatte og/eller grove overtredelser av husordensreglene kan rapporteres skriftlig til styret.

§ 13 Endring av husordensreglene

Husordensreglene kan endres av borettslagets generalforsamling. Vedtak om endring skjer med alminnelig flertall av de avgitte stemmer. Forslag av endring av reglene må sendes styret innen den frist som fremgår av borettslagets vedtekter. Generalforsamlingen kan ikke behandle endringsforslag som ikke er nevnt i innkallingen. Styret har anledning til å fastsette regler for bruk av fellesområder, inkludert takterrasse.

Søknad om dyrehold

Undertegnede adresse søker herved om rett til å holde

.....

Erklæring

1. Jeg er kjent med politivedtektene angående dyrehold og straffebestemmelsene som gjelder for å holde dyr. Hunder skal føres i bånd innenfor borettslagets område.
2. Jeg forplikter meg til straks å fjerne ekskrementer som mitt husdyr måtte etterlate på eiendommen.
3. Jeg påtar meg å holde dyret borte fra lekeplasser og sandkasser.
4. Jeg erklærer meg ansvarlig og erstatningspliktig for enhver skade som mitt husdyr måtte påføre person eller eiendom, for eksempel oppskraping av dører og karmen, skader på blomster, planter, grønntanlegg m.v.
5. Jeg er innforstått med at dyreholdet vil kunne bli til ulempe eller sjenanse for beboere. Dersom det fremsettes skriftlige berettigede klager over at dyreholdet sjenerer naboer gjennom lukt, bråk, etc. eller på annen måte er til ulempe, for eksempel gir allergiske reaksjoner eller skaper redsel eller angst, forplikter jeg meg til å fjerne dyret hvis ikke en minnelig ordning med klageren kan oppnås. I tvilstilfeller avgjør styret etter forhandling med partene hvorvidt en klage er berettiget.
6. Jeg erklærer meg villig til å godta de endringer i dyreholdsbestemmelsene som generalforsamlingen/ styret vedtar.
7. Denne erklæring betraktes som en del av ordensreglene. Brudd på erklæringen blir å betrakte som mislighold.

....., den/..... Andelseiers underskrift:

....., den/..... Medeisers underskrift:

Styrets tillatelse/avslag

1. Styret gir tillatelse til å holde på de underskrevne vilkår.
2. Styret avslår søknaden på grunn av

.....

....., den/..... Styrets leder:



OVERSIKT OVER LØSØRE OG TILBEHØR TIL EIENDOMMEN

Oversikten er utarbeidet av Norges Eiendomsmeglerforbund, Eiendom Norge og Advokatforeningens Eiendomsmeglingsgruppe, og er gjeldende fra 1. januar 2020.

Generelt

Lov om avhending av fast eiendom (avhendingslova/avhl.) av 3. juli 1992 regulerer kjøper og selgers rettigheter og plikter ved overdragelse av fast eiendom og andeler i borettslag.

I henhold til avhl. § 3-4 skal eiendommen, når annet ikke er avtalt, overdras med innredninger og utstyr som etter lov, forskrift eller annet offentlig vedtak skal følge med. Det samme gjelder varig innredning og utstyr som enten er fastmontert eller er særskilt tilpasset bygningen, jf. avhl. § 3-5. Loven inneholder ingen detaljert oversikt over hva som omfattes av «innredning og utstyr», og over hva som skal regnes som «fastmontert eller særskilt tilpasset».

Partene kan fritt avtale hva som skal følge med eiendommen ved salg. Bransjens liste over løsøre og tilbehør som skal følge med eiendommen, er en del av avtalen mellom kjøper og selger dersom ikke annet er opplyst i salgsoppgaven, kjøper har tatt forbehold i bud eller avtale på annen måte er inngått. Der intet annet er avtalt, vil løsøre og tilbehør medfølge slik dette fremkommer av avhl. § 3-4 og § 3-5 og denne oversikt.

Produkter og installasjoner som medfølger overdras uten noen form for garantier, utover eventuell gjenværende leverandørgaranti.

Dersom det er noe i nedenstående liste som ikke finnes på eiendommen, vil det heller ikke medfølge.

- 1. HVITEVARER** medfølger der dette er spesielt angitt i salgsoppgaven.
- 2. HELDEKKENDE TEPPER** følger med uansett festemåte.
- 3. VARMEKILDER**, slik som ovner, kaminer, peiser, varmpumper og panelovner, følger med uansett festemåte. Frittstående biopeiser/varmeovner og terrassevarmere medfølger ikke. Det følger ikke med varmekilder i rom som ikke har vegg- eller fastmonterte varmekilder på visning.
- 4. TV, RADIO OG MUSIKKANLEGG.** TV-antenner og fellesanlegg for TV, herunder parabolantenne, og tuner/en/dekoder/tv-boks medfølger der dette eies av selger. Veggmontert TV/flatskjerm med tilhørende festeordning samt musikkanlegg følger ikke med (se også punkt 12).
- 5. BADEROMSINNREDNING/UTSTYR.** Badekar, dusjkabinett, dusjvegger, alle fastmonterte speil og hyller, fastmonterte glass- og håndkleholdere, herunder håndklevarmere samt baderomsinnredning, medfølger.
- 6. GARDEROBESKAP** medfølger, selv om disse er løse. Fastmonterte garderobehyller og knagger medfølger. Innredning i garderobeskap, for eksempel løse eller fastmonterte trådkurver, hyller, stenger og lignende, medfølger.

7. KJØKKENINNREDNING medfølger, herunder også åpne, fastmonterte hyller og løs eller fastmontert kjøkkenøy.

8. MARKISER, PERSIENNER og annen type innvendig og utvendig solskjerming, gardinoppheng, lamellgardiner og liftgardiner medfølger.

9. AVTREKKSIVIFTER av alle slag, samt fastmonterte aircondition/ventilasjonsanlegg, medfølger.

10. SENTRALSTØVSUGER medfølger med komplett anlegg, herunder slange, munnstykke mm.

11. LYSKILDER. Kupler, lysstoffarmatur, fastmonterte "spotlights", oppheng og skinner med spotlights samt utelys og hagebelysning medfølger. Vegglamper, krokhengte lamper, lysekroner, prismelamper og lignende som er koblet til sukkerbit eller stikkontakt følger likevel ikke med.

12. INSTALLERTE SMARTHUSLØSNINGER med sentral som styrer lys, varme, lyd o.l., samt tilhørende trådløse enheter som brytere, sensorer, kameraer, integrerte høyttalere el. medfølger. Enkle lysstyringssystem f.eks. med en sentral som kun styrer lyspærer eller smartpærer montert i sokkel medfølger likevel ikke.

13. UTVENDIGE SØPPELKASSER og eventuelt holder/hus til disse medfølger.

14. POSTKASSE medfølger.

15. UTENDØRS INNRETNINGER slik som flaggstang, fastmontert tørkestativ, samt andre faste utearrangementer som f.eks. badestamp, boblekar/jacuzzi og liknende utendørs kar, lekestue, lekestativ, utepeis, fastmontert trommel til vannslange, medfølger. Guidekabel/avgrensingskabel til robotgressklipper medfølger, men robotgressklipper og ladestasjon for denne medfølger ikke.

16. FASTMONTERT VEGGLADER/LADESTASJON TIL EL-BIL medfølger uavhengig av hvor laderen er montert.

17. SOLCELLEANLEGG med tilhørende teknisk infrastruktur medfølger.

18. GASSBEHOLDER til gasskomfyr og gasspeis medfølger.

19. BRANNSTIGE, BRANNTAU, feiestige og lignende medfølger der dette er påbudt. Løse stiger medfølger ikke.

20. BRANNSLUKNINGSAPPARAT, BRANNSLANGE og RØYKVARSLER medfølger der dette er påbudt. Det er eier og brukers plikt til å se til at utstyret forefinnes på enhver eiendom. Hvis annet ikke er uttrykkelig avtalt, skal dette derfor alltid følge med ved salg av eiendom.

21. SAMTLIGE NØKLER til eiendommen som selger er i besittelse av skal overleveres kjøper på overtakelsen, herunder nøkler til eventuelle boder, uthus, garasjeportåpner e.l. Låses boder, uthus e.l. med hengelås, skal lås og nøkler til disse medfølge.

22. GARASJEHYLLER, bodhyller, lagringshyller og oppheng til bildekk medfølger såfremt de er fastmontert.

Planter, busker og trær som er plantet på tomten, eller fastmonterte kasser og lignende er en del av eiendommen og medfølger i handelen.

HELP Boligkjøperforsikring

Boligkjøperforsikring

- Advokathjelp ved boligkjøpet og i 5 år fremover.
- Er kjøpers motvekt til selgers boligselgerforsikring.
- Gir deg advokathjelp hele veien til rettskraftig dom, om nødvendig.

Boligkjøperforsikring **PLUSS**

- Advokathjelp ved boligkjøpet og i 5 år fremover.
- Er kjøpers motvekt til selgers boligselgerforsikring.
- Gir deg advokathjelp hele veien til rettskraftig dom, om nødvendig.
- Advokathjelp i de viktigste rettsområdene i privatlivet.

PLUSS gir boligeiere sterkt rabattert advokathjelp. Be om råd eller hjelp i retten når du trenger det fra Norges viktigste advokatmiljø for privatpersoner.

PLUSS kan bare tegnes samtidig med boligkjøperforsikringen, og koster kun kr 2 800 i tillegg. **PLUSS** fornyes årlig - om du ønsker det.

Borettslag/aksjeleilighet: Kr 7 200

Selveierleilighet/rekkehus: Kr 10 400

Ene-/tomannsbolig, tomt: Kr 15 100

Rettsområder du får hjelp med

Samboeravtale, ektepakt og arv

Forbrukerkjøp og håndverkertjenester

Utleie og naboforhold

Tomtefeste, veirett og andre servitutter

Plan- og bygningsrett

Skatt ved oppussing, utleie og eiendomssalg

Tilgang til digitale juridiske avtaler via Min side

“Vi unner ingen å stå alene”

Rettt skal være rett. For alle.



Fra å vurdere om vi hadde råd til advokat, kunne vi vurdere om vi hadde råd til ny sofa.

Boligkjøperforsikring tegnes hos eiendomsmegler senest ved kontraktsignering og gir rett til advokathjelp inntil 5 år etter overtakelse. Forsikringen betales som del av oppgjøret ved boligkjøpet. **PLUSS**-dekningen fornyes årlig ved faktura fra HELP.

Egenandel kr 4 000 påløper ved takst, tvist eller 10 timer advokatbistand, avhengig av hva som kommer først. Meglerforetaket mottar kr 4 200/4 600/5 000 i kostnadsgodtgjørelse, avhengig av boligtype, samt et tillegg på kr 1 000 ved salg av **PLUSS**.

Vi tar forbehold om pris- og vilkårsendringer. Hvis premien ikke er innbetalt ved overtakelse, vil avtalen bli kansellert. For fullstendig informasjon om dekning og vilkår, se help.no

Har du spørsmål? Kontakt HELP på help.no/minside, telefon 22 99 99 99 eller epost post@help.no

Rettt skal være rett. For alle.



Viktige endringer i avhendingsloven

Den 1. januar 2022 ble avhendingsloven endret på viktige punkter for både kjøper og selger. Samtidig fikk vi en ny forskrift som regulerer jobben en takstmann skal gjøre. Den nye forskriften stiller strengere krav til tilstandsrapportene som er en viktig del av kontrakten ved boligsalg. HELP, landets største advokatmiljø for boligkjøpere, har laget en kort innføring i de nye reglene.

Forbudt å selge bolig “som den er”

Du har kanskje hørt at de fleste brukte boliger har vært solgt «som de er»? Dette forbeholdet innebar at selger fraskrev seg ansvar for skjulte feil og mangler. Det var bare hvis selger hadde holdt tilbake eller gitt uriktig informasjon, eller hvis boligen var i vesentlig dårligere stand at kjøper kunne nå frem med et krav mot selger.

Fra 1. januar 2022 kan ikke selger lenger ta generelle forbehold av «som den er»-typen. Dette betyr at når vi da skal vurdere om en bolig har en mangel, må vi vurdere grundig hva som fremgår av kjøpsavtalen. Med kjøpsavtalen menes alle dokumenter og opplysninger som tilbys før kjøpet, også FINN-annonsen og alle vedleggene til salgsoppgaven. Hvis kjøpsavtalen ikke gir et klart svar (av typen “Det følger egen parkeringsplass med leiligheten” eller “Badet er renoverert av fagfolk”), må vi vurdere hva kjøper kan forvente basert på blant annet eiendommens synlige tilstand, alder, opplysningene som er gitt ved salget, feilenes art, karakter og omfang.

Egenandel

Avhendingsloven har også fått en ny bestemmelse om egenandel. Egenandelen slår først inn når det er påvist at eiendommen har en mangel. Når det er et avvik fra kontrakten som utgjør en mangel, skal oppgjøret reduseres med 10 000 kroner, uavhengig av om utbedringskostnadene er høye eller lave. Dette innebærer blant annet at kjøper ikke kan rette krav mot selger hvis det koster mindre enn 10 000 kroner å utbedre mangelen.

Selv om utbedringskostnadene er høye, kan det likevel tenkes at feil ved boligen ikke utgjør mangler etter loven. Dette avhenger av hva som er avtalt mellom partene, og hva kjøper kan forvente basert på de momentene vi har nevnt over.

Nytt om tilstandsrapporter

Tidligere ble det ikke stilt noen konkrete krav til hva en tilstandsrapport skulle inneholde og hvordan den skulle se ut. Dette hadde som konsekvens at tilstandsrapportene varierte i innhold og kvalitet. I den nye forskriften til avhendingsloven stilles det en rekke krav for at en tilstandsrapport skal regnes som godkjent.



Forts. Viktige endringer i avhendingsloven

Opplysningene i tilstandsrapporten skal gis på en forbrukervennlig måte, og det er beskrevet hva takstmannen skal vurdere og hvordan noen av undersøkelsene skal gjennomføres.

Vi har tro på at kjøpere nå vil få bedre informasjon i forkant av salget og dermed et bedre beslutningsgrunnlag.

Kjøpers undersøkelsesplikt lovfestes

Avhendingsloven har også fått en regel om undersøkelsesplikt for kjøper. Regelen tydeliggjør at kjøperen skal anses å kjenne til forhold som er tydelig beskrevet i tilstandsrapporten eller annen relevant salgsdokumentasjon. Det fremgår av loven at kjøperen ikke kan klage på avvik hvis disse er tydelig beskrevet i salgsdokumentasjonen, uavhengig av om kjøperen faktisk har satt seg inn i denne.

Det er derfor svært viktig at kjøper setter seg godt inn i alle dokumenter og opplysninger som tilbys i forkant av kjøpet. Hvis det er noe du ikke forstår, anbefaler vi at du stiller spørsmål til selger og/eller eiendoms-megler. Dersom det er gitt motstridende opplysninger i salgsdokumentene, må du undersøke hvilke av opplysningene som er korrekte, og eventuelt ta forbehold dersom motstriden ikke avklares. Du kan ikke velge å holde deg til den opplysningen du liker best.

Arealavvik

Avhendingsloven har også fått en ny bestemmelse om arealavvik innendørs. Helt kort betyr endringen at eiendommen har en mangel hvis opplysningene om størrelse i salgsdokumentene ikke er riktig. Det er en forutsetning at avviket utgjør mer enn 2 % og minst én kvadratmeter, og at selgeren ikke godtgjør at opplysningene ikke har hatt betydning for kjøperen.

Viktig for kjøper å være klar over

Advokatene i HELP er fornøyde med regelendringer som bidrar til at kjøper får bedre informasjon. Dette kan redusere antall konflikter i etterkant av boligkjøpet.

Selv om selgers ansvar nå har blitt utvidet, er det ikke slik at alle feil er mangler etter avhendingsloven. Det er påregnelig med noen feil ved boligen på grunn av alder, slitasje, osv., og det som er opplyst ved salget, er naturligvis ikke mangler. Jo eldre boligen er, desto vanligere er det å avdekke feil. Det er svært viktig å lese salgsoppgaven nøye. Hvis det er gitt konkrete risikoopplysninger om bestemte bygningsdeler, er det påregnelig å måtte utbedre disse og denne kostnaden må kjøper dekke selv.

Hvis du har boligkjøperforsikring hos HELP, vil våre advokater hjelpe deg med å vurdere om du kan rette et krav mot selger/selgers boligselgerforsikringsselskap. Dersom det er sannsynlig at du vil nå frem med et krav, forfølger vi saken for deg til den er løst.



Et hjem er mer verdt enn et hus, og et hus er mer enn bare vegger.

Det er et sted for å skape gode minner
preget av trivsel, omsorg og trygghet.

For oss som jobber med folks hjem hver
eneste dag, er det naturlig å engasjere oss
sammen med SOS-barnebyer for å gi flere
barn et trygt og godt hjem.

For hvert hjem vi formidler, gir vi derfor
100 kroner til SOS-barnebyers arbeid.

aktiv. +  **SOS
BARNEBYER**

Forbrukerinformasjon om budgivning

Sist oppdatert med virkning fra 1. januar 2014, i forbindelse med ikrafttredelse av endringer i eiendomsmeglingsforskriften.

Informasjonen er utarbeidet av Forbrukerombudet, Forbrukerrådet, Den Norske Advokatforening ved Eiendomsmeglingsgruppen, Eiendomsmeglerforetakenes Forening og Norges Eiendomsmeglerforbund, på grunnlag av blant annet forskrift om eiendomsmegling § 6-3 og § 6-4.

Nedenfor gis en oversikt over de retningslinjer som forbrukermyndighetene og organisasjonene anbefaler benyttet ved budgivning på eiendommen. Avslutningsvis gis også en kort oversikt over de viktigste rettsreglene tilknyttet budgivning.

Før det legges inn bud på eiendommen oppfordres budgiver til å sette seg inn i all relevant informasjon om eiendommen, herunder eventuell salgsoppgave og teknisk rapport med vedlegg.

Gjennomføring av budgivning

1. På forespørsel vil megler opplyse om aktuelle bud på eiendommen, herunder om relevante forbehold.
2. Alle bud skal inngis skriftlig til megler, som formidler disse videre til oppdragsgiver. Kravet til skriftlighet gjelder også budforhøyelser og motbud, aksept eller avslag fra selger. Før formidling av bud til oppdragsgiver skal megler innhente gyldig legitimasjon og signatur fra budgiver. Kravet til legitimasjon og signatur er oppfylt for budgivere som benytter e-signatur, eksempelvis BankID eller MinID. Med skriftlige bud menes også elektroniske meldinger som e-post og SMS når informasjonen i disse er tilgjengelig også for ettertiden.
3. Et bud bør inneholde eiendommens adresse (eventuelt gnr/bnr), kjøpesum, budgivers kontaktinformasjon, finansieringsplan, akseptfrist, overtakelsesdato og eventuelle forbehold som for eksempel usikker finansiering, salg av nåværende bolig ol. Normalt vil ikke et bud med forbehold bli akseptert før forbeholdet er avklart. Konferer gjerne med megler før bud gis.
4. Megler skal legge til rette for en forsvarlig avvikling av budrunden. I forbrukerforhold (dvs. der oppdragsgiver er forbruker) skal megleren ikke formidle bud med kortere akseptfrist enn kl. 12.00 første virkedag etter siste annonserte visning. Etter denne fristen bør budgivere ikke sette en kortere akseptfrist enn at megler har mulighet til, så langt det er nødvendig, å orientere oppdragsgiver, budgivere og øvrige interessenter om bud og forbehold. Det bør ikke gis bud som diskriminerer eller utelukker andre budgivere. Dersom bud inngis med en frist som åpenbart er for kort til at megleren kan avvikle budrunden på en forsvarlig måte som sikrer oppdragsgiver og interessenter et tilstrekkelig grunnlag for sine handlingsvalg, vil megler fraråde budgiver å stille slik frist.
5. Megleren vil uoppfordret gi sin vurdering av det enkelte bud overfor oppdragsgiveren, når budet er gitt innenfor fristene i punkt 4.
6. Megleren skal så langt det er nødvendig og mulig holde budgiverne skriftlig orientert om nye og høyere bud og eventuelle forbehold. Megler skal så snart som mulig bekrefte skriftlig overfor budgivere at budene deres er mottatt.
7. Etter at handel har kommet i stand, eller dersom en budrunde avsluttes uten at handel er kommet i stand, kan en budgiver kreve kopi av budjournalen i anonymisert form.
8. Kopi av budjournal skal gis til kjøper og selger uten ugrunnet opphold etter at handel er kommet i stand. Dersom det er viktig for budgiver å bevare sin anonymitet, bør budet fremmes gjennom fullmektig.

Viktige avtalerettslige forhold

1. Det eksisterer ingen angrerett ved salg/kjøp av fast eiendom.
2. Når et bud er innsendt til megler og han har formidlet innholdet i budet til selger (slik at selger har fått kunnskap om budet), kan budet ikke kalles tilbake. Budet er da bindende for budgiver frem til akseptfristens utløp, med mindre budet før denne tid avslås av selger eller budgiver får melding om at eiendommen er solgt til en annen (man bør derfor ikke gi bud på flere eiendommer samtidig dersom man ikke ønsker å kjøpe flere enn en eiendom).
3. Selger står fritt til å forkaste eller akseptere ethvert bud, og er for eksempel ikke forpliktet til å akseptere høyeste bud.
4. Når en aksept av et bud har kommet frem til budgiver innen akseptfristens utløp er det inngått en bindende avtale.
5. Husk at også et eventuelt bud fra selger til kjøper (såkalte "motbud"), avtalerettslig er et bindende tilbud som medfører at det foreligger en avtale om salg av eiendommen dersom budet i rett tid aksepteres av kjøper.

For eiendommen:

Adresse: Sandslåsen 15
5254 SANDSLI

Meglerforetak: Aktiv Eiendomsmegling
Saksbehandler: Fredrik Tøsdal

Telefon: 930 21 497
E-post: Fredrik.Tosdal@aktiv.no

Oppdragsnummer:

Undertegnede gir herved følgende bud på ovennevnte eiendom:

Kjøpesum: Kr. _____

Beløp med bokstaver: Kr. _____

+ omkostningert iht. opplysninger i salgsoppgaven

Dette budet er bindende for undertegnede frem til og med den: _____ Kl. _____

Dersom annet ikke er angitt gjelder budet til kl. 15.00 første virkedag etter siste annonserte visning. I forbrukerforhold vil bud med kortere akseptfrist enn til kl. 12.00 første virkedag etter siste annonserte visning ikke bli viderefordlet til selger.

Eventuelle forbehold: _____

Undertegnede er kjent med at selger står fritt til å godta eller forkaste ethvert bud. Likeledes er undertegnede klar over at budet er bindende for budgiver når det er kommet til selgers kunnskap. Handelen er juridisk bindende for begge parter dersom budet aksepteres innen akseptfristen. Undertegnede er kjent med at budjournalen vil bli forelagt kjøper og selger når handel er sluttet.

Ønsket overtakelsesdato: _____

Budet baseres på opplysninger og salgsvilkår som fremkommer av salgsoppgave datert: _____

Kjøpet vil bli finansiert slik:

Låneinstitusjon: _____ Referanse og tlf nr.: _____

Lånt kapital: _____ Kr.: _____

Egenkapital: _____ Kr.: _____

Totalt: _____ Kr.: _____

Egenkapital består av: Salg av nåværende bolig eller fast eiendom Disponibelt kontantbeløp (bankinnskudd)

Jeg gir bud som: Forbruker Ledd i næringsvirksomhet / juridisk person (selskap)

Jeg samtykker til bruk av elektronisk kommunikasjon: Ja Nei

Navn: _____

Navn: _____

Fødselsnr. (11 siffer): _____

Fødselsnr. (11 siffer): _____

Adresse: _____

Adresse: _____

Postnr.: _____ Sted: _____

Postnr.: _____ Sted: _____

Tlf.: _____ E-post: _____

Tlf.: _____ E-post: _____

Dato.: _____ Sign: _____

Dato.: _____ Sign: _____

Kopi av legitimasjon

Kopi av legitimasjon

aktiv.
Tar deg videre