





Tilstandsrapport

-  Boligbygg med flere boenheter
-  Frankendalsveien 87 , 3274 LARVIK
-  LARVIK kommune
-  gnr. 2005, bnr. 1039
-  Andelsnummer 9

Sum areal alle bygg: BRA: 79 m² BRA-i: 74 m²



Befaringsdato: 15.04.2026

Rapportdato: 17.04.2026

Oppdragsnr.: 19959-2467

Eiendomsverdi ref nr: S16992

Autorisert foretak: Ageria Takst AS

Sertifisert Takstingeniør: Petter Christiansen



AGERIA
takst-bygg-rådgiving

Medlem av
NII
Norsk takst



Tilstandsrapporten er gyldig ett år fra rapportdato. Oppstår det skader eller skjer det endringer på eiendommen, bør du som selger be om en oppdatert tilstandsrapport.

Ageria Takst AS

Ageria er et firma med hovedkontor i Larvik, men som utfører oppdrag i hele Østlandsområdet. Ageria ble opprette i 2025 og tilbyr komplette løsninger innenfor taksering, rådgivning og byggfaglig kompetanse. Vi har byggmestere, bygningsingeniører, takstingeniører, interiørkonsulenter, prosjekt- og byggeledere, og byggteknisk utdannede folk til rådighet til enhver tid. Vi har bred erfaring innenfor oppføring av bygg, byggeplass oppfølging, prosjektering, energi rådgivning, HMS, KS og taksering. Vår visjon er å levere kvalitet, trygghet og verdi til kundene – enten det gjelder boliger, næringseiendom eller andre type oppdrag. Vi kombinerer solid fagkunnskap med moderne løsninger. Vi skal ha gode relasjoner og nær tilknytning til underentreprenører, samarbeidspartnere, håndverkere, banker, forsikringsselskaper, meglerkontorer og privat kunder.

Ageria skal være et komplett kompetansesenter, derav vårt slagord - AGERIA – Ditt kompetansesenter for taksering, bygg og rådgivning.

Rapportansvarlig



Petter Christiansen

petter@ageria.no

414 91 855



Dette trenger du å vite om tilstandsrapporten



Hva er en tilstandsrapport?

En tilstandsrapport beskriver synlige skader/avvik eller tegn på skader/avvik på boligen. Rapporten fremhever vanligvis ikke positive egenskaper ved boligen.



Hva vurderer en bygningssakkyndig?

Den bygningssakkyndige vurderer boligen ut fra hva man kan forvente av en bygning av samme alder og type. Vurderingen gjøres som regel mot hvordan det var vanlig å bygge og regler som gjaldt da boligen ble oppført (søknadstidspunktet). Forhold som er vanlige for bygningens alder, slik som slitasje etter normal bruk regnes ikke som avvik.



Hva inneholder tilstandsrapporten?

Den bygningssakkyndige undersøker rom og bygningsdeler slik det kommer frem av [Forskrift til avhendingsloven](#). Tilstandsrapporten inneholder bare avvik som den bygningssakkyndige kan se eller kontrollere med enkle hjelpemidler. Det gjøres ikke nærmere undersøkelser slik som åpning av vegger eller andre bygningsdeler. I vegg mot våtrom og rom under terreng kan det borres et hull for å gjøre enkle undersøkelser slik som fuktsøk.

Når du kjøper en brukt bolig

Når du kjøper en brukt bolig, er det viktig å være oppmerksom på at dette ikke kan sammenlignes med å kjøpe en ny bolig. Måten boligen ble bygget på kan være annerledes enn i dag. Bygninger svekkes over tid, og utsettes for slitasje blant annet på grunn av bruk og vær og vind. Mange boliger fornyes helt eller delvis, noen i flere omganger, eller det oppføres tilbygg. Særlig for boliger som er pusset opp eller endret, er det viktig å merke seg at fornyelse av overflater ikke nødvendigvis betyr at bygningsdeler under er forbedret.

Vurdering mot byggregler

Den bygningssakkyndige vil vurdere boligen mot hvordan det var vanlig å bygge og regler som gjaldt på søknadstidspunktet. Den bygningssakkyndige ser etter avvik som har betydning for og som reduserer boligens funksjon og verdi, og som kommer frem av forskrift til avhendingslova.

Tilstandsrapporten beskriver ikke hele boligen

BYGNINGSSAKKYNDIGE SER FOR EKSEMPEL IKKE PÅ

- vanlig slitasje og normal vedlikeholdstilstand
- bagatellmessige forhold som ikke påvirker bygningens bruk eller verdi vesentlig
- skjulte installasjoner
- installasjoner utenfor bygningen
- full funksjonstesting av el- og VVS-installasjoner
- geologiske forhold og bygningens plassering på grunnen
- bygningens planløsning
- bygningens innredning
- løsøre slik som hvitevarer
- utendørs svømmebasseng og pumpeanlegg
- bygningens estetikk og arkitektur
- bygningens lovlighet (bortsett fra bruksendringer, brannceller og forhold som åpenbart kan påvirke helse, miljø og sikkerhet)
- fellesarealer (med mindre boligeier har vedlikeholdsplikt for fellesarealer og dette er kjent for bygningssakkyndig, eller fellesarealet har en særlig tilknytning til boligen).

© iVerdi 2023

Malen til denne rapporten, inkludert standardtekstene fra Verdi er vernet etter åndsverkloven og kan kun benyttes av av kunder hos iVerdi. For andre aktører er eksemplarframstilling av malen og standardtekster, som utskrift og annen kopiering til bruk som grunnlag for tilsvarende rapporter, bare tillatt når det er hjemlet i lov (kopiering til privat bruk, sitat o.l.) eller avtale med iVerdi ([Hjem-iVerdi](#)).

Utnyttelse i strid med lov eller avtale kan medføre erstatnings- og straffansvar.

Dette trenger du å vite om tilstandsrapporten

Tilstanden vurderes med ulike tilstandsgrader

Tilstanden gir uttrykk for en gitt forventet tilstand, blant annet vurdert ut fra alder og normal bruk. Ved Tilstandsgrad 0 (TG0) og Tilstandsgrad 1 (TG1) gir den bygningssakkyndige normalt ingen begrunnelse for valg av tilstandsgrad. Grunnen er at bygningen eller bygningsdelen da bare har normal slitasje. Ved skjulte konstruksjoner kan alder alene avgjøre tilstandsgrad. Når bygningssakkyndige anbefaler tiltak, for eksempel utbedringer, må brukeren av rapporten vurdere om tiltakene er nødvendige og lønnsomme.

Når den bygningssakkyndige velger tilstandsgrad, baseres vurderingen på faste kriterier som følger av gjeldende bransjestandard for Teknisk tilstandsanalyse ved omsetning av bolig og Forskrift til avhendingslova.



TILSTANDSGRAD 0, TG0: INGEN AVVIK

Bygningsdelen skal være tilnærmet ny, ikke vise tegn på slitasje og det skal være lagt frem dokumentasjon på faglig god utførelse. Det er ingen merknader til delen.



TILSTANDSGRAD 1, TG1: MINDRE AVVIK

Bygningsdelen skal bare ha normal slitasje, og strakstiltak skal ikke anses som nødvendig. Graden kan også brukes når delen er ny, men der dokumentasjon på faglig god utførelse mangler.



TILSTANDSGRAD 2, TG2: VESENTLIGE AVVIK OG MINDRE AVVIK SOM ETTER NS 3600 GIR TG 2

Bygningsdelen skal enten ha feil utførelse, en skade eller symptomer på skade, sterk slitasje eller nedsatt funksjon. Graden gis når bygningsdelen trenger vedlikehold eller tiltak i nær fremtid. Graden skal også brukes når delen er gammel og det er grunn til å varsle om faren for skader på grunn av alderen, eller når det er grunn til å overvåke delen spesielt på grunn av fare for større skader eller følgeskader.



TILSTANDSGRAD 3, TG3: STORE ELLER ALVORLIGE AVVIK

Denne tilstandsgraden brukes ved kraftige tegn på forhold som man må regne med trenger utbedring straks eller innen kort tid. Det er påvist funksjonssvikt eller sammenbrudd.



IKKE UNDERSØKT/IKKE TILGJENGELIG FOR UNDERSØKELSE

Det kan være avvik/skader som ikke er avdekket.

Informasjon om utbedringskostnader

Utbedringskostnadene i rapporten er sjablongmessige anslag basert på observerte forhold som feil, skader eller uregelmessigheter, samt foreslåtte tiltak. Disse anslagene er veiledende, angis i fem intervaller, er basert på generelle erfaringstall, og må ikke forveksles med konkrete pristilbud fra håndverkere eller entreprenører. Faktiske kostnader kan variere betydelig, avhengig av individuelle valg, materialpriser og markedsforhold. For å få en nøyaktig vurdering av utbedringskostnadene anbefales ytterligere undersøkelser og innhenting av flere pristilbud fra kvalifiserte fagfolk. Slike anslag gis for TG3, der dette er mulig.



Tiltak under kr 20 000



Tiltak mellom kr 20 000 – 100 000



Tiltak mellom kr 100 000 – 200 000



Tiltak mellom kr 200 000 – 500 000



Tiltak over kr 500 000

Beskrivelse av eiendommen

TILSTAND:

Leilighet med for det meste god tilstand og standard. Se rapport for mer informasjon.

Det er blitt utført lite oppussing/renovering de senere år. Det meste er fra byggeår.

BYGGEMETODE:

Oppført i mur- og trekonstruksjoner. Det er kledning og pussede fasader. Takkonstruksjon og takteking er ukjent.

OPPVARMING:

- * Elektriske varmekabler
- * Vannbåren varme
- * Balansert ventilasjon

BYGGETEGNINGER, BRANNCCELLER OG KRAV FOR ROM TIL VARIG OPPHOLD:

- * Ikke noe avvik/kommentarer ihht. dette.

Boligbygg med flere boenheter - Byggeår: 2016

UTVENDIG [Gå til side](#)

Det ble observert vinduer fra byggeår. Normal slitasje.

Det ble observert dører fra byggeår. For det meste normal slitasje. Gummi list under hev/skyvedør er limt fast i nyere tid.

Balkong på ca. 17 m2 med tilkomst fra stue/kjøkken. Den er oppført i betong konstruksjoner. Det er platheller på dekke og det er rekkverk av stål/aluminium. Høyde på rekkverk er ca. 103 cm.

INNVENDIG [Gå til side](#)

På innvendige overflater er det benyttet:

Gulv: Parkett
Vegger: Malte flater
Himling: Malte flater

For det meste normal slitasje. Sprekk i himling på soverom v/entre og noen synlige skruehoder på vegger settes for seg til TG2.

Betongelementer som etasjeskille.

Innerdører av typen glass- og lettdører.

Det er bod i kjeller på ca. 5 m2 som tilhører leilighet. Det settes ingen TG på dette.

VÅTROM [Gå til side](#)

Bad/vaskerom ligger med tilkomst fra entre. Det er fra byggeår. Det er flis på vegger og malt himling. Det er fliser på gulv m/varmekabler. Fall på gulv mot sluk og nisje som er innenfor fallkrav i TEK10. Plastsluk og synlig membran som ligger i klem i sluk. Av installasjoner finnes vegghengt toalett, dusjnasje, opplegg for vaskemaskin, speil og innredning/vask. Balansert ventilasjon. Det er tilluft v/dør. Det er ikke foretatt hulltaking da det ikke er fysisk mulig pga. tilliggende konstruksjoner. Røropplegg ligger vendt mot felles gang. Det ble ikke observert tegn til fukt v/bruk av fuktmåler på bad/vaskerom.

KJØKKEN [Gå til side](#)

Kjøkken ligger sammen med stue. Det er fra byggeår. Det er parkett på gulv, tapet og malte vegger, og malt himling. Innredning fra Aubo av MDF/spon/kryssfiner og med glatte fronter. Benkeplate av laminert MDF/spon. Det er innebygde hvitevarer som platetopp, stekeovn og oppvaskmaskin. Vannføler i benkeskap og komfyrvakt v/vifte. Det er montert en vifte på kjøkken. Den har avtrekk ut av rommet.

TEKNISKE INSTALLASJONER [Gå til side](#)

Det er montert plastrør og rør i rør system i leiligheten. Fordeler skap er plassert i teknisk rom. Hovedkran er plassert i fordeler skap. Avløpsrør av plast fra byggeår. Balansert ventilasjonsanlegg står plassert i teknisk rom og er fra byggeår.

VV-tank fra byggeår. Den står plassert i teknisk rom. Det er montert en pergola på balkong. For det meste normal slitasje. Det er montert calling anlegg m/døråpner i leiligheten. Det er montert heis i bygget. Den er ikke kontrollert og det settes ingen TG på dette.

Det er montert vannbåren varme i leiligheten (entre, 2 x soverom, stue/kjøkken). Fordeler skap er plassert på teknisk rom.

El-skap:

Plassering: Teknisk rom
Alder: Byggeår
Merkede kurser: Ja
Automat sikringer: Ja
Skru sikringer: Nei
Hovedsikring: 40A

Varmekabler:
Bad/vaskerom

Downlights:
Nei

El-opplegg:
Er fra byggeår

El-kontroll:
Ja, fra byggeår

FORHOLD SOM ÅPENBART KAN MEDFØRE FARE FOR HELSE, MILJØ OG SIKKERHET [Gå til side](#)

Det beskrives kun det som ikke er beskrevet under egne punkter i rapport på dette punktet. Se egne punkter for mer utfyllende forklaring for enkelt bygningsdel.

Radon:

Det vises til ferdigattest ihht. radonsperre. Bygget ligger i et område med moderat til lav aktsomhet.

Brannteknisk:

Det er montert røykvarsler, sprinkelanlegg og brannslukker i leiligheten

Brannceller:

Det er ikke synlige tegn på avvik i branncelleinndeling ut ifra dagens byggt tekniske forskrift.

Beskrivelse av eiendommen

Rømningsvei:

Det er ikke avvik iht. rømningsveier.

Arealer

[Gå til side](#)

Forutsetninger og vedlegg

[Gå til side](#)

Lovlighet

[Gå til side](#)

Boligbygg med flere boenheter

- Det foreligger godkjente og byggemeldte tegninger, som stemmer med dagens bruk

Tegninger er sett av undertegnede takstingeniør. De stemmer med dagens planløsning/dagens bruk.

Sammendrag av boligens tilstand

Fordeling av tilstandsgrader

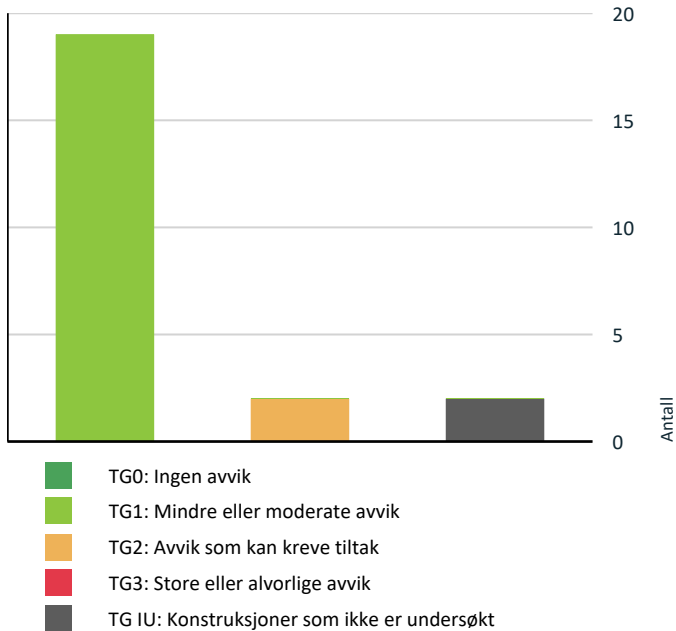

Vil du vite mer om tilstandsgrader? Se side 4.

Oppsummering av avvik

Vil du vite mer? Se på rommet eller bygningsdelen senere i rapporten.

Boligbygg med flere boenheter

! TG IU KONSTRUKSJONER SOM IKKE ER UNDERSØKT

! Innvendig > Andre innvendige forhold [Gå til side](#)

! Tekniske installasjoner > Heis [Gå til side](#)

! TG 2 AVVIK SOM KAN KREVE TILTAK

! Innvendig > Innvendige dører [Gå til side](#)

! Våtrom > 2 Etasje > Bad/vaskerom > Overflater Gulv [Gå til side](#)

HELSE, MILJØ OG SIKKERHET

Forhold som åpenbart kan medføre fare for helse, miljø og sikkerhet

[Gå til side](#)

Boligens energimerking



ENERGIMERKE

Beskrivelse

Beregning ut fra byggeår, TEK og installasjoner (oppvarmingsmetoder)

Energimerke



Energikarakteren

Energikarakteren angir hvor energieffektiv boligen er, inkludert oppvarmingsanlegget. Energikarakteren er beregnet ut fra den typiske energibruken for boligtypen. Beregningene er gjort ut fra normal bruk ved et gjennomsnittlig klima. Det er boligens energimessige standard og ikke bruken som bestemmer energikarakteren. Der opplysninger ikke er oppgitt, brukes typiske standardverdier for den aktuelle bygningstypen.



Energi

Beregnet vektet levert energi i normert klima er et nøkkeltall for å vurdere en bygningens energieffektivitet, der ulike energibærere (strøm, fjernvarme, varmepumpe) vekter ulikt.

Om grunnlaget for energimerket

Enova er ansvarlig for energimerkeordningen. Energimerket beregnes på grunnlag av oppgitte opplysninger om boligen. For informasjon som ikke er oppgitt, brukes typiske standardverdier for den aktuelle bygningstypen fra tidsperioden den ble bygd i. Beregningsmetodene for energikarakteren baserer seg på NS 3031.

Energirapporter vedlagt

- Energirapport

Tilstandsrapport

BOLIGBYGG MED FLERE BOENHETER

Byggeår

2016

Kommentar

Informasjon fra Eiendomsverdi

Anvendelse

Standard

Leiligheten har generelt god standard. Se nærmere beskrivelse under konstruksjoner.

Vedlikehold

Leiligheten er generelt godt vedlikeholdt. Se nærmere beskrivelse under konstruksjoner.

UTVENDIG

TG 1 Vinduer

Beskrivelse

Det ble observert vinduer fra byggeår. Normal slitasje.

TG 1 Dører

Beskrivelse

Det ble observert dører fra byggeår. For det meste normal slitasje. Gummi list under hev/skyvedør er limt fast i nyere tid.

TG 1 Balkonger, terrasser og rom under balkonger

Beskrivelse

Balkong på ca. 17 m² med tilkomst fra stue/kjøkken. Den er oppført i betong konstruksjoner. Det er plastheller på dekke og det er rekkverk av stål/aluminium. Høyde på rekkverk er ca. 103 cm.

INNVENDIG

TG 1 Overflater

Beskrivelse

Dette punktet beskriver de rom som ikke er nevnt i egne punkt (f.eks. stue, soverom, entre, gang osv.)

Innvendige overflater er kontrollert. Det er ikke flyttet på innredninger, faste installasjoner eller lagrede gjenstander.

På innvendige overflater er det benyttet:

Gulv: Parkett

Vegger: Malte flater

Himling: Malte flater

For det meste normal slitasje. Sprekk i himling på soverom v/entre og noen synlige skruenhoder på vegger settes for seg til TG2.

Tilstandsrapport



skruehode



sprekk

TG 1 Etasjeskille/gulv mot grunn

Beskrivelse

Betongelementer som etasjeskille.

TG 2 Innvendige dører

Beskrivelse

Innerdører av typen glass- og lettdører.

Vurdering av avvik:

- Det er påvist andre avvik:

Noe slitasje

Konsekvens/tiltak

- Andre tiltak:

Risiko:

Ytterligere slitasje

Konsekvens/anbefalte tiltak:

Vedlikehold



TG IU Andre innvendige forhold

Beskrivelse

Det er bod i kjeller på ca. 5 m2 som tilhører leilighet. Det settes ingen TG på dette.

VÅTROM

2 ETASJE > BAD/VASKEROM

Generell

Tilstandsrapport

Beskrivelse

Bad/vaskerom ligger med tilkomst fra entre. Det er fra byggeår.



2 ETASJE > BAD/VASKEROM

! TG 1 Overflater vegger og himling

Beskrivelse

Det er flis på vegger og malt himling.

2 ETASJE > BAD/VASKEROM

! TG 2 Overflater Gulv

Beskrivelse

Det er fliser på gulv m/varmekabler. Fall på gulv mot sluk og nisje som er innenfor fallkrav i TEK10.

Vurdering av avvik:

- Det er påvist at høydeforskjell fra topp slukrist til gulv/synlig topp membran ved dørterskel er mindre enn 25 mm.

Konsekvens/tiltak

- Andre tiltak:

Risiko:

Ved vannlekkasje i rommet og at det står mye vann på gulvet, så kan overvann renne ut over terskel og til tilliggende konstruksjoner/rom.

Konsekvens/anbefalte tiltak:

Rommet fungerer med dagens fallforhold. Ingen umiddelbare tiltak er nødvendig, men det bør holdes jevnlig kontroll og rengjøring av sluk. Dersom rommet skal renoveres e.l. så bør krav iht. 25 mm høydeforskjell ivaretas.

2 ETASJE > BAD/VASKEROM

! TG 1 Sluk, membran og tettesjikt

Beskrivelse

Plastsluk og synlig membran som ligger i klem i sluk.

Tilstandsrapport

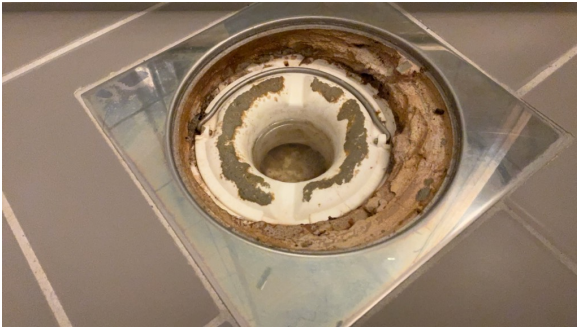

2 ETASJE > BAD/VASKEROM

! TG 1 Sanitærutstyr og innredning

Beskrivelse

Av installasjoner finnes vegghengt toalett, dusjnise, opplegg for vaskemaskin, speil og innredning/vask.

2 ETASJE > BAD/VASKEROM

! TG 1 Ventilasjon

Beskrivelse

Balansert ventilasjon. Det er tilluft v/dør.

2 ETASJE > BAD/VASKEROM

! TG 1 Tilliggende konstruksjoner våtrom

Beskrivelse

Det er ikke foretatt hulltaking da det ikke er fysisk mulig pga. tilliggende konstruksjoner. Røropplegg ligger vendt mot felles gang. Det ble ikke observert tegn til fukt v/bruk av fuktmåler på bad/vaskerom.

KJØKKEN

2 ETASJE > STUE/KJØKKEN

! TG 1 Overflater og innredning

Beskrivelse

Kjøkken ligger sammen med stue. Det er fra byggeår. Det er parkett på gulv, tapet og malte vegger, og malt himling. Innredning fra Aubo av MDF/spon/kryssfiner og med glatte fronter. Benkeplate av laminert MDF/spon. Det er innebygde hvitevarer som platetopp, stekeovn og oppvaskmaskin. Vannføler i benkeskap og komfyrvakt v/vifte.



Tilstandsrapport

2 ETASJE > STUE/KJØKKEN

TG 1 Avtrekk

Beskrivelse

Det er montert en vifte på kjøkken. Den har avtrekk ut av rommet.

TEKNISKE INSTALLASJONER

TG 1 Vannledninger

Beskrivelse

Det er montert plastrør og rør i rør system i leiligheten. Fordeler skap er plassert i teknisk rom. Hovedkran er plassert i fordeler skap.



TG 1 Avløpsrør

Beskrivelse

Avløpsrør av plast fra byggeår.

TG 1 Ventilasjon

Beskrivelse

Balansert ventilasjonsanlegg står plassert i teknisk rom og er fra byggeår.



TG 1 Varmtvannstank

Beskrivelse

VV-tank fra byggeår. Den står plassert i teknisk rom.

Tilstandsrapport

! TG 1 Andre installasjoner

Beskrivelse

Det er montert en pergola på balkong. For det meste normal slitasje.

Årstall: 2017

Kilde: Tidligere salgsoppgaver

! TG 1 Calling anlegg

Beskrivelse

Det er montert calling anlegg m/døråpner i leiligheten.

! TG IU Heis

Beskrivelse

Det er montert heis i bygget. Den er ikke kontrollert og det settes ingen TG på dette.

! TG 1 Vannbåren varme

Beskrivelse

Det er montert vannbåren varme i leiligheten (entre, 2 x soverom, stue/kjøkken). Fordeler skap er plassert på teknisk rom.



Elektrisk anlegg

Dette er en forenklet kontroll begrenset til de spørsmål og undersøkelser som forskrift til avhendingslova (tryggere bolighandel) § 2-18 inneholder. Dette kan ikke sammenlignes med en kontroll utført av offentlig myndighet (Det lokale eltilsyn) eller registrert elektrovirksomhet, og en bygningssakkyndig har verken kompetanse eller lov til å foreta en slik kontroll.

Tilstanden er vurdert ut fra den forenklete og begrensede kontrollen som forskriften inneholder. El-anlegget kan ha feil og mangler som en slik forenklet undersøkelse ikke vil avdekke. Vær derfor oppmerksom på denne risikoen, og søk videre veiledning eller få en fullstendig kontroll utført av registrert elektrovirksomhet.

Beskrivelse

El-skap:

Plassering: Teknisk rom

Alder: Byggeår

Merkede kurser: Ja

Automat sikringer: Ja

Skru sikringer: Nei

Hovedsikring: 40A

Varmekabler:

Tilstandsrapport

Bad/vaskerom

Downlights:

Nei

El-opplegg:

Er fra byggeår

El-kontroll:

Ja, fra byggeår

1. Foreligger det eltilsynsrapport de siste 5 år, og det er ikke foretatt arbeid på anlegget etter denne, utenom retting av eventuelle avvik i eltilsynsrapport (dvs en el-tilsynsrapport uten avvik)?

Nei

Spørsmål til eier

2. Når ble det elektriske anlegget installert eller sist gang totalt rehabilitert (årstall)? Med totalt rehabilitert menes fullstendig utskiftet anlegg fra inntakssikring og videre.

2016 Byggeår

3. Er alle elektriske arbeider/anlegg i boligen utført av en registrert elektroinstallasjonsvirksomhet?

Ja

4. Er det elektriske anlegget utført eller er det foretatt tilleggsarbeider på det elektriske anlegget etter 1.1.1999?

Ja

Eksisterer det samsvarserklæring?

Ja

5. Foreligger det kontrollrapport fra offentlig myndighet – Det Lokale Eltilsyn (DLE) eller eventuelt andre tilsvarende kontrollinstanser med avvik som ikke er utbedret eller kontrollen er over 5 år?

Nei

6. Forekommer det ofte at sikringene løses ut?

Nei

7. Har det vært brann, branntilløp eller varmgang (for eksempel termiske skader på deksler, kontaktpunkter eller lignende) i boligens elektriske anlegg?

Nei

Generelt om anlegget

8. Er det tegn til at det har vært termiske skader (tegn på varmgang) på kabler, brytere, downlights, stikkontakter og elektrisk utstyr? Sjekk samtidig tilstanden på elektrisk tilkobling av varmtvannsbereder, jamfør eget punkt under varmtvannstank

Nei

9. Er der synlig defekter på kabler eller er disse ikke tilstrekkelig festet?

Nei

Inntak og sikringsskap

10. Er det tegn på at kabelinnføringer og hull i inntak og sikringsskap ikke er tette, så langt dette er mulig å sjekke uten å fjerne kapslinger?

Nei

11. Finnes det kursfortegnelse, og er den i samsvar med antall sikringer?

Ja

12. Foreta en helhetsvurdering av det elektriske anlegget, dets alder, allmenne tilstand og fare for liv og helse. Bør det elektriske anlegget ha en utvidet el-kontroll?

Nei

Tilstandsrapport



FORHOLD SOM ÅPENBART KAN MEDFØRE FARE FOR HELSE, MILJØ OG SIKKERHET

Dette punkt inneholder tydelige og lett synlige forhold ved boligen som åpenbart kan påvirke helse, miljø og sikkerhet, og som bygningssakkyndige har oppdaget. Terskelen for hva som anses som åpenbart er høy, og det utføres ikke undersøkelser med sikte på å avdekke slike forhold. Punktet omfatter ikke skjulte eller ikke-synlige forhold, tekniske vurderinger eller forhold som krever spesialundersøkelser. Forhold vurderes etter byggt teknisk forskrift på befaringstidpunktet. Røykvarslere og håndholdt brannslukningsutstyr vurderes etter gjeldende forskrift om brannforebygging.

Helse, miljø og sikkerhet

Beskrivelse

Det beskrives kun det som ikke er beskrevet under egne punkter i rapport på dette punktet. Se egne punkter for mer utfyllende forklaring for enkelt bygningsdel.

Radon:

Det vises til ferdigattest iht. radonsperre.

Bygget ligger i et område med moderat til lav aktsomhet.

Brannteknisk:

Det er montert røykvarslere, sprinkelanlegg og brannslukker i leiligheten

Brannceller:

Det er ikke synlige tegn på avvik i branncelleinndeling ut ifra dagens byggt tekniske forskrift.

Rømningsvei:

Det er ikke avvik iht. rømningsveier.

Arealer, byggetegninger og brannceller

Standard gjeldende fra 01.01.2024

Arealmålinger og arealoppsett er basert på Norsk standard 3940:2023 Areal- og volum-beregninger av bygninger. Arealet gjelder for tidspunktet da boligen ble målt

Hva er måleverdig areal?

Arealet i rommet må ha minst 1,90 m fri høyde over gulvet og minst bredde på 0,60 m. Et loft med skråtak vil for eksempel bare få registrert målbart areal der høyden er minst 1,90 m og bredden minst 0,60 m. Rommet må ha dør eller luke, og gangbart gulv.

Hva er bruksareal?

BRA = BRA-i + BRA-e + BRA-b

Bruksarealet for bygningen er bruttoarealet minus arealet som optas av yttervegger.



Internt bruksareal (BRA-i)	Arealet innenfor boenheten(e)
Eksternt bruksareal (BRA-e)	Arealet av alle rom utenfor boenheten(e) og som tilhører denne, slik som for eksempel boden
Innglasset balkong mv (BRA-b)	Arealet av innglasset balkong, veranda eller altan når denne er tilknyttet boenheten(e)
Terrasse- og balkongareal (TBA)	Arealet av terrasser, åpne balkonger og åpen altan tilknyttet boenheten(e)

Gulvareal (GUA) Er sum av BRA (bruksareal) og ALH (areal med lav takhøyde).
Areal med lav takhøyde (ALH) er ikke måleverdig areal, som skyldes skråtak og lav himlingshøyde.
GUA kan opplyses i markedsføring der det er aktuelt for den konkrete boligen og kun sammen med BRA-i, for eksempel der gulvflaten har en verdi og har funksjon ved møblering og bruk av rommene. Ikke innredet areal som kaldloft, måles og oppgis normalt ikke.

Arealet kan ikke alltid fastsettes nøyaktig

Areal kan være komplisert eller umulig å måle opp nøyaktig fordi det er vanskelig å fastslå tykkelsen på innervegger, skjeheter i og utforming av bygningskonstruksjoner som karnapp, buer og vinkler som ikke er rette, åpne rom over flere etasjer og så videre.

Eiendommens markedsverdi kan ikke baseres på en matematisk beregning basert på antall kvadratmeter opplyst i rapporten. Opplysninger om areal kan altså ikke alene benyttes for å beregne eiendommens verdi.

Den bygningsakkyndige kan avdekke eventuelle bruksendringer og avvik i branncelleinndeling

Den bygningsakkyndige ser på byggetegninger hvis de er tilgjengelige og dette er en del av oppdraget, og vurderer bruken av boligen opp mot tegningene. Hvis den bygningsakkyndige avdekker at en bolig ikke ser ut til å være delt opp i brannceller etter kravene i byggeteknisk forskrift på befaringstidspunktet, skal det opplyses om dette.

Reglene om bruksendring og brannceller kan være kompliserte. Søk videre faglige råd om rapporten ikke gir deg svar. Den bygningsakkyndige kan ikke vurdere og svare på alle spørsmål, og kan heller ikke vite om kommunen kan gi unntak for kravene som gjelder. [Vil du vite mer?](#)

Om brannceller

En branncelle er hele eller avgrensede deler av en bygning hvor en brann fritt kan utvikle seg uten at den kan spre seg til andre bygninger eller andre deler av bygningen i løpet av en fastsatt tid.

Om bruksendring

Bruksendring er å endre bruken av et rom fra en tillatt bruk til en annen. Dette kan kreve søknad og tillatelse, for eksempel hvis du endrer et rom fra bod til soverom eller arbeidsrom, eller hvis du endrer en bolig til to separate boliger.

Rom for varig opphold har krav til takhøyde, romstørrelse, rømningsvei og lysforhold som må være oppfylt. Du kan søke kommunen om unntak for kravene, men kan ikke regne med å få unntak for krav som går på helse og sikkerhet, for eksempel krav til rømningsvei.

Bruksendring som krever godkjenning, og som ikke er søkt bruksendret, er ulovlig. Kommunen kan etter plan- og bygningsloven kapittel 32 forfølge overtredelser. Kommunen kan pålegge deg å avslutte den ulovlige bruken, eventuelt å rette eller tilbakeføre rommet til godkjent bruk.

Arealer

Boligbygg med flere boenheter

Etasje	Bruksareal BRA m ²			SUM	Terrasse- og balkongareal (TBA)
	Internt bruksareal (BRA-i)	Eksternt bruksareal (BRA-e)	Innglasset balkong (BRA-b)		
2 Etasje	74			74	17
Kjeller		5		5	
SUM	74	5			17
SUM BRA	79				

Romfordeling

Etasje	Internt bruksareal (BRA-i)	Eksternt bruksareal (BRA-e)	Innglasset balkong (BRA-b)
2 Etasje	Entré, soverom, soverom 2, bad/vaskerom, teknisk rom, stue/kjøkken		
Kjeller		Bod	

Kommentar

Summen av de beskrevne arealer vil ikke tilsvare arealer som er opplyst under posten areal, dette fordi desimal arealer ikke medberegnes osv. Dette følges beregningsregler i Norsk Standard.

Samtlige rom er målt og står beskrevet under, målene er satt i m2.

2 ETG:

Entre: 8,0
Bad/vaskerom: 5,3
Teknisk rom: 3,3 (s-rom)
Soverom 1: 11,8
Soverom 2: 6,8
Stue/kjøkken: 36,1

KJELLER:

Bod: 5,2 (s-rom og BRA-e)

Lovlighet

Byggetegninger

Det foreligger godkjente og byggemeldte tegninger, som stemmer med dagens bruk

Kommentar: Tegninger er sett av undertegnede takstingeniør. De stemmer med dagens planløsning/dagens bruk.

Nyere håndverkstjenester

Er det ifølge eier utført håndverkstjenester på boligen siste 5 år?

Ja Nei

Total fordeling mellom P-ROM og S-ROM

Tabellen under viser fordelingen av P-ROM og S-ROM etter veiledningen til NS 3940: 2012. Dette er til informasjon og til sammenligning. Tallene er omtrentlige, kan avvike fra faktiske målinger og er ikke juridisk bindende.

	P-ROM(m2)	S-ROM(m2)
Boligbygg med flere boenheter	70	9

Kommentar

Boligbygg med flere boenheter

Følgende rom settes som S-rom (resterende rom settes som P-rom):

2 ETG:

Teknisk rom: 3,3 (s-rom)

KJELLER:

Bod: 5,2 (s-rom og BRA-e)

Befarings - og eiendomsopplysninger

Befaring

Dato	Til stede	Rolle
15.4.2026	Petter Christiansen	Takstingeniør
	Rune Støvland	Kunde

Matrikkeldata

Kommune	gnr.	bnr.	fnr.	snr.	Areal	Kilde	Eieforhold
3909 LARVIK	2005	1039		0	4312.3 m ²	BEREGNET AREAL (Ambita)	Ikke relevant

Adresse

Frankendalsveien 87

Hjemmelshaver

Hovland Park Borettslag

Andelsobjekt

Org.nr.	Leil. nr.	Forretningsfører	Eier av adkomstdokumenter
917006598			Støvland Karin

Innskudd, pålydende mm

Andelsnummer

9

Eiendomsopplysninger

Beliggenhet

Leilighet beliggende i 2 etg. i leilighetsbygg fra 2016. Den ligger i et rolig område i Byskogen, med kort avstand til offentlig transport, barnehage, skoler, idrettsanlegg, dagligvare og kjøpesenter. Det er ca. 2-3 km til Larvik sentrum, indre havn m/kulturhus, strender og fine naturområder i Bøkeskogen. Det er gode solforhold på balkong og uteområder.

Adkomstvei

Eiendommen har innkjøring fra Frankendalsveien. Det er parkeringsplass for gjester på tomten og det er parkering for leilighet i garasjeanlegg.

Tilknytning vann

Eiendommen er tilknyttet offentlig vannforsyning via privat stikkledninger.

Tilknytning avløp

Eiendommen er tilknyttet offentlig avløpsnett via private stikkledninger.

Regulering

Eiendommen ligger i et område regulert til boligbebyggelse.

Om tomten

Opparbeidet tomt og uteområde med plen, bedd, busker, blomster, etc.

Kilder og vedlegg

Dokumenter

Beskrivelse	Dato	Kommentar	Status	Sider	Vedlagt
Energirapport	17.04.2026	Laget av Ageria Takst AS	Gjennomgått		Ja
Egenerklæringsskjema	16.04.2026		Gjennomgått		Nei
Kommunalinformasjon	17.04.2026		Gjennomgått		Nei

Revisjoner

Versjon	Ny versjon	Kommentar
1	17.04.2026	
2	17.04.2026	

For gyldighet på rapporten se forside

Tilstandsrapportens avgrensninger

Forutsetninger

Struktur og referansenivå

Rapporten beskriver avvik, det vil si en tilstand som er dårligere enn referansenivået. Positive sider ved boligen, ut over det som kommer frem av tilstandsgradene, blir normalt ikke fremhevet.

Rapporten baserer seg på krav i forskrift til avhendingslova (tryggere bolighandel). For valg av tilstandsgrad blir NS 3600:2018 (teknisk tilstandsanalyse ved omsetning av bolig) lagt til grunn.

Bygningssakkyndig er ikke ansvarlig for tilbakeholdt eller uriktig informasjon, som har betydning for tilstandsvurderingen.

Presiseringer

Anslag på utbedringskostnader er sjablongmessig, og må ikke forveksles med en konkret vurdering eller tilbud fra entreprenør eller håndverker. Anslaget vil også avhenge av personlige preferanser og markedspris på materialer og tjenesteyter.

Tilstandsrapporten gjelder hovedbygget og tilleggsbygninger som den bygningssakkyndige anser at har nær tilknytning til funksjon som bolig.

Avvik er vurdert mot regler som gjaldt da boligen ble oppført, med mindre annet er spesifisert i forskrift til avhendingslova, eller gjeldende versjon av NS 3600.

Hulltaking ved våtrom, i rom under terreng eller andre bygningsdeler, krever eiers samtykke.

Befaring begrenses til visuelle observasjoner av tilgjengelige flater. Den bygningssakkyndige gjør ikke fysiske inngrep for å avdekke avvik, utover de som er beskrevet i forskrift til avhendingslova. Rapporten gir ingen garanti for at det ikke finnes skjulte feil eller mangler.

Flater som er skjult av snø eller på annen måte utilgjengelig, blir ikke kontrollert. Det blir ikke utført funksjonsprøving av bygningsdeler, med mindre dette kommer frem av forskrift til avhendingslova. Hvis det ikke er sikkerhetsmessig forsvarlig, vil ikke bygningssakkyndig undersøke taket fra utsiden.

Boligens tilbehør, hvite- og brunevarer og annet inventar, blir ikke vurdert. Dette gjelder også integrert tilbehør.

Stikkprøvetakninger er tilfeldig utvalgt, og kan innebære kontroll under overflaten med et spisst redskap eller lignende.

Uttrykk og definisjoner

Referansenivå: Kravet til bygningsdelen eller rommet på søknadstidspunktet.

Tilstand: Byggverkets eller bygningsdelens tekniske, funksjonelle eller estetiske status på et gitt tidspunkt.

Symptom: Forhold som gir indikasjon på hvilken tilstand et byggverk eller en bygningsdel befinner seg i. Benyttes ved beskrivelse av avvik og alder.

Skadegjørere: I hovedsak råte, sopp og skadedyr.

Fuktsøk: Overflatesøk med egnet søkeutstyr som fuktindikator eller visuelle observasjoner.

Fuktmåling: Måling av fuktinnhold i materiale eller i bakenforliggende konstruksjon ved bruk av egnet måleutstyr, blant annet hammerelektrode

og pigger.

Hulltaking: Boring av hull for inspeksjon og fuktmåling i risikoutsatte konstruksjoner.

Normal slitasjegrad: Forventet slitasje av materiale i overflaten, basert på enkle, visuelle observasjoner. Kan vurderes sammen med bygningsdelens alder.

Areal

Areal fastsettes etter forskrift til avhendingslova og gjeldende versjon av NS 3940 (areal- og volumberegninger av bygninger).

Et rom kan være i strid med teknisk forskrift og mangle godkjenning hos kommunen for den aktuelle bruken, uten at dette får betydning for om arealet måles og oppgis i tilstandsrapporten. Når arealet måles tas det ikke hensyn til om arealet er lovlig oppført eller om bruken er lovlig, bruksendringer, lysforhold eller andre sikkerhetsmangler.

Rom som ligger utenfor boenheten, som eier har påvist eller opplyst at tilhører boenheten, er oppmålt og inkludert i BRA-e. Det er ikke fremvist dokumentasjon på at rommet tilhører boenheten, med mindre dette er angitt særskilt. Rom utenfor boenheten kan omdisponeres av borettslaget/sameiet, og dette kan påvirke boligens BRA-e.

Opplysninger om areal kan ikke alene benyttes for beregning av markedsverdi.

Personvern

Tilstandsrapporten er utarbeidet som en del av Fremtind Forsikring AS sitt takstkonsept. Fremtind Forsikring AS, iVerdi AS, takstforetaket og andre relevante interessenter benytter personopplysninger fra tilstandsrapporten for analyse- og statistikkformål, utvikling og drift av produkter og tjenester i takstbransjen og boligomsetningen. Fremtind Forsikring AS, iVerdi AS og takstforetaket, følger til enhver tid gjeldende personvernlovgivning.



Adresse

Frankendalsveien 87, 3274 LARVIK

Dato for energimerking

17.04.2026

Merkenummer

Energiattest-2026-282738

Bygningskategori

Boligblokker

Bygningsnummer

300429961

Gårdsnummer

2005

Bruksnummer

1039

Seksjonsnummer

—

Bruksenhetsnummer

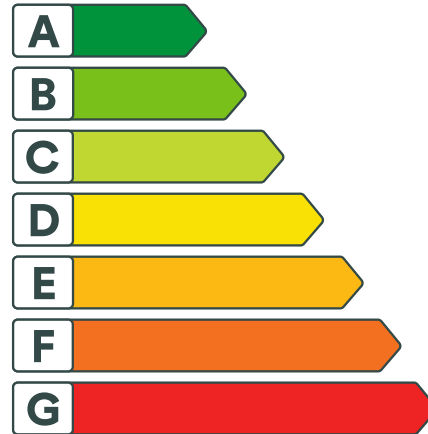
H0205

Energikarakteren

Energikarakteren angir hvor energieffektiv boligen er, inkludert oppvarmingsanlegget. Energikarakteren er beregnet ut fra den typiske energibruken for boligtypen. Beregningene er gjort ut fra normal bruk ved et gjennomsnittlig klima. Det er boligens energimessige standard og ikke bruken som bestemmer energikarakteren. Boligdata i denne attesten er beregnet ut fra opplysninger som er gitt av boligeier. Der opplysninger ikke er oppgitt, brukes typiske standardverdier for den aktuelle bygningstypen.



Boliginformasjon

Byggeår

2016

Bygningstype

Leilighet

Bruksareal

74,0 m²

Oppvarmet bruksareal

74,0 m²

Oppvarmet etasje

1

Bygningsmateriale

Tre

Oppvarming

Elektrisitet

Ventilasjon

Balansert ventilasjon

Energi

Beregnet vektet levert energi i normert klima er et nøkkeltall for å vurdere en bygnings energieffektivitet, der ulike energibærere (strøm, fjernvarme, varmepumpe) vekter ulikt.

Beregnet vektet levert energi i normert klima

Pr. KVM pr. år

107,78 kWh/m²
Beregnet levert energi i lokalt klima

Pr. KVM pr. år

108,63 kWh/m²

Totalt levert pr. år

8 039 kWh



Frankendalsveien 87, 3274 LARVIK



Detaljering

Bygningsform Nei	Vegger Nei
Vindu Nei	Gulv Nei
Takkonstruksjon Nei	Ytterdører Nei
Energibruk Nei	Lekkasjetall Nei
Solceller Nei	



Frankendalsveien 87, 3274 LARVIK



Tiltak

Tiltak på elektriske anlegg

Tiltak 1: Temperatur- og tidsstyring av elektrisk gulvvarme / takvarme

For evt. eldre gulvvarme/takvarme uten termostat monteres ny styringsenhet med kombinert termostat og tidsstyring. Dersom mange slike styringsenheter og/eller panelovner skiftes ut bør det vurderes et system hvor temperatur og tidsinnstillinger i ulike rom i boligen styres fra en sentral enhet.

Tiltak 2: Temperatur- og tidsstyring av panelovner

Evt. eldre elektriske varmeovner uten termostat skiftes ut med nye termostatregulerte ovner med tidsstyring, eller det ettermonteres termostat / spareplugg på eksisterende ovn. Dersom mange ovner skiftes ut bør det vurderes et system hvor temperatur og tidsinnstillinger i ulike rom i boligen styres fra en sentral enhet.

Brukertiltak

Tiltak 3: Vask med fulle maskiner

Fyll opp vaske- og oppvaskmaskinen før bruk. De fleste maskiner bruker like mye energi enten de er fulle eller ikke.

Tiltak 4: Tiltak utendørs

Monter urbryter (koblingsur) på motorvarmeren slik at den ikke står på mer enn nødvendig. Skift til sparepærer. Sparepærer på 5, 7, 11, 15, og 20 W tilsvarer glødelamper på henholdsvis 25, 40, 60, 75 og 100 W, og de varer dessuten lenger, 8.000-15.000 timer mot 1.000-2.500 timer for glødelamper. Det kan monteres fotocelle på utebelysningen slik at det automatisk går av/på etter dagslyset/mørket. Eller det kan monteres bevegelsessensor slik at lyset kun går på ved bevegelse og slås av automatisk etter forhåndsinnstilt tid. For snøsmelteanlegg som kun er manuelt styrt av/på eller ift. lufttemperatur kan det installeres automatikk slik at snøsmelteanlegget både er temperatur- og nedbørsstyrt dvs. når det registreres nedbør og kulde samtidig.

Tiltak 5: Redusér innetemperaturen

Ha en moderat innetemperatur, for hver grad temperatursenkning reduseres oppvarmingsbehovet med 5 %. Mennesker er også varmekilder; jo flere gjester – desto større grunn til å dempe varmen. Ha lavere temperatur i rom som brukes sjelden eller bare deler av døgnet. Monter tetningslister rundt trekkfulle vinduer og dører (kan sjekkes ved bruk av myggspiral/røyk eller stearinlys). Sett ikke møbler foran varmeovner, det hindrer varmen i å sirkulere. Trekk for gardiner og persiener om kvelden, det reduserer varmetap gjennom vinduene.

Tiltak 6: Slå el.apparater helt av

Elektriske apparater som har stand-by modus trekker strøm selv når de ikke er i bruk, og må derfor slås helt av.

Tiltak 7: Luft kort og effektivt

Ikke la vinduer stå på gløtt over lengre tid. Luft heller kort og effektivt, da får du raskt skifta lufta i rommet og du unngår nedkjøling av gulv, tak og vegger.

Tiltak 8: Slå av lyset og bruk sparepærer

Slå av lys i rom som ikke er i bruk. Utnytt dagslyset. Bruk sparepærer, spesielt til utelys og rom som er kalde eller bare delvis oppvarmet.

Tiltak 9: Spar strøm på kjøkkenet

Ikke la vannet renne når du vasker opp eller skyller. Bruk kjeler med plan bunn som passer til platen, bruk lokk, kok ikke opp mer vann enn nødvendig og slå ned varmen når det har begynt å koke. Slå av kjøkkenventilatoren når det ikke lenger er behov. Bruk av microbølgeovn til mindre mengder mat er langt mer energisparende enn komfyren. Tin frossenmat i kjøleskapet. Kjøøl - og frys skal avrimes ved behov for å hindre unødvendig energibruk og for høy temperatur inne i skapet / boksen (nye kjølekap har ofte automatisk avriming). Fjern støv på kjøleribber og kompressor på baksiden. Slå av kaffetraker når kaffen er ferdig traktet og bruk termos. Oppvaskmaskinen har innebygde varmelementer for oppvarming av vann og skal kobles til kaldvannet, kobles den til varmtvannet øker energibruken med 20 - 40 % samtidig som enkelte vaske - og skylleprosesser foregår i feil temperatur.

Tiltak 10: Følg med på energibruken i boligen

Gjør det til en vane å følge med energiforbruket. Les av måleren månedlig eller oftere for å være bevisst energibruken. Ca halvparten av boligens energibruk går til oppvarming.

Tiltak 11: Bruk varmtvann fornuftig

Bytt til sparedusj hvis du ikke har. For å finne ut om du bør bytte til sparedusj eller allerede har sparedusj kan du ta tiden på fylling av ei vaskebøtte; nye sparedusjer har et forbruk på kun 9 liter per minutt. Ta dusj i stedet for karbad. Skift pakning på dryppende kraner. Dersom varmtvannsberederen har nok kapasitet kan temperaturen i berederen reduseres til 70gr.

Tiltak 12: Velg hvitevarer med lavt forbruk

Når du skal kjøpe nye hvitevarer så velg et produkt med lavt strømforbruk. Produktene deles inn i energiklasser fra A til G, hvor A er det minst energikrevende. Mange produsenter tilbyr nå varer som går ekstra langt i å være energieffektive. A+ og det enda bedre A++ er merkinger som har kommet for å skille de gode fra de ekstra gode produktene.

Tiltak utendørs

Tiltak 13: Montere urbryter på motorvarmer

Det monteres urbryter (koblingsur) på motorvarmeren slik at den ikke står på mer enn nødvendig.

Tiltak 14: Termostat- og nedbørsstyring av snøsmelleanlegg

Snøsmelleanlegget er kun manuelt styrt, eller styres kun etter lufttemperatur. Det installeres automatikk slik at snøsmelleanlegget både er temperatur- og nedbørsstyrt. Det kan være i form av en temperatur- og snøføler i bakken, med temperatur - og fuktføler i luften. Snøsmelleanlegget aktiveres kun ved behov dvs. når det registreres nedbør og kulde samtidig.

Tiltak 15: Montere automatikk på utebelysning

Det kan monteres fotocelle på utebelysningen slik at det automatisk går av/på etter dagslyset/mørket. Eller det kan monteres bevegelsessensor slik at lyset kun går på ved bevegelse og slås av automatisk etter forhåndsinnstilt tid.

Tiltak 16: Skifte til sparepærer på utebelysning

Sparepærer på 5, 7, 11, 15, og 20 W tilsvarer glødelamper på henholdsvis 25, 40, 60, 75 og 100 W. Sparepærer gir like mye lys som vanlige glødelamper, men bruker bare rundt 20% av energien. De varer dessuten lenger, 8.000-15.000 timer mot 1.000 - 2.500 timer for glødelamper.

Tiltak på luftbehandlingsanlegg

Tiltak 17: Utføre service på ventilasjonsanlegg

Balanserte ventilasjonsanlegg bør kontrolleres jevnlig for å sikre at de fungerer som de skal. Filtere bør skiftes jevnlig.



Om grunnlaget for energimerket

Enova er ansvarlig for energimerkeordningen. Energimerket beregnes på grunnlag av oppgitte opplysninger om boligen. For informasjon som ikke er oppgitt, brukes typiske standardverdier for den aktuelle bygningstypen fra tidsperioden den ble bygd i. Beregningsmetodene for energikarakteren baserer seg på NS 3031.

<https://www.enova.no/energimerking>



Spørsmål om energiattesten

Spørsmål om energiattesten, energimerkeordningen eller gjennomføring av energieffektivisering og tilskuddsordninger kan rettes til Enova Svarer.

For ytterligere råd og veiledning om effektiv energibruk se våre nettsider.

<https://www.enova.no>