

aktiv.

Hammarstrandgrenda 18, 5252 SØREIDGREND

**Moderne familiebolig med råflotte
kvaliteter fra 24/25, utleiedel &
garasje m/lader! Solrike utearealer
& nydelig utsikt!**



Eiendomsmegler MNEF

Roger Glesnes

Mobil 916 61 534
E-post roger.glesnes@aktiv.no

Aktiv Eiendomsmegling Bergen Sentrum
Strandgaten 53, 5004 Bergen

Nøkkelinformasjon

Prisant.: Kr 10 990 000,-
Omkostn.: Kr 275 990,-
Total ink omk.: Kr 11 265 990,-
Selger: Hallvard Skillingstad

Salgsobjekt: Enebolig
Eierform: Eiet
Byggeår: 1981
BRA-i/BRA Total 290/330 kvm
Tomtstr.: 992 m²
Soverom: 5
Gnr./bnr. Gnr. 33, bnr. 93
Oppdragsnr.: 1503240248

Moderne familiebolig med råflotte kvaliteter fra 24/25, utleiedel & garasje m/lader! Solrike utearealer & nydelig

Aktiv Eiendomsmegling v/Roger Glesnes har gleden av å presentere Hammarslandgrenda 18. En råflott familiebolig over to plan med utleiedel, solrike utearealer og stor garasje. Boligen har i løpet av 2024/2025 gjennomgått flere store oppgradering som bl.a ny kjøkkeninnredning m/integrerte hvitevarer, nye overflater og flott laminatgulv i hoveddel m.m. Attraktiv og sentral beliggenhet med kort vei til skoler, barnehager og busstopp.

Litt om kvaliteter:

- Arealeffektiv planløsning
- Flotte og eksklusive kvaliteter
- Store deler av boligen er pusset opp i 2024/2025
- Solrike og rause utearealer
- Åpen stue/kjøkkenløsning på 79 m²
- Nydelig utsikt!
- Elbillader
- Nest siste hus i blindgate
- Mulighet for kjøp av andel i båtforening

Velkommen til visning - husk påmelding!



Innhold

Velkommen	2
Om eiendommen	34
Nabolagsprofil	81
Forbrukerinformasjon	89
Budskjema	90









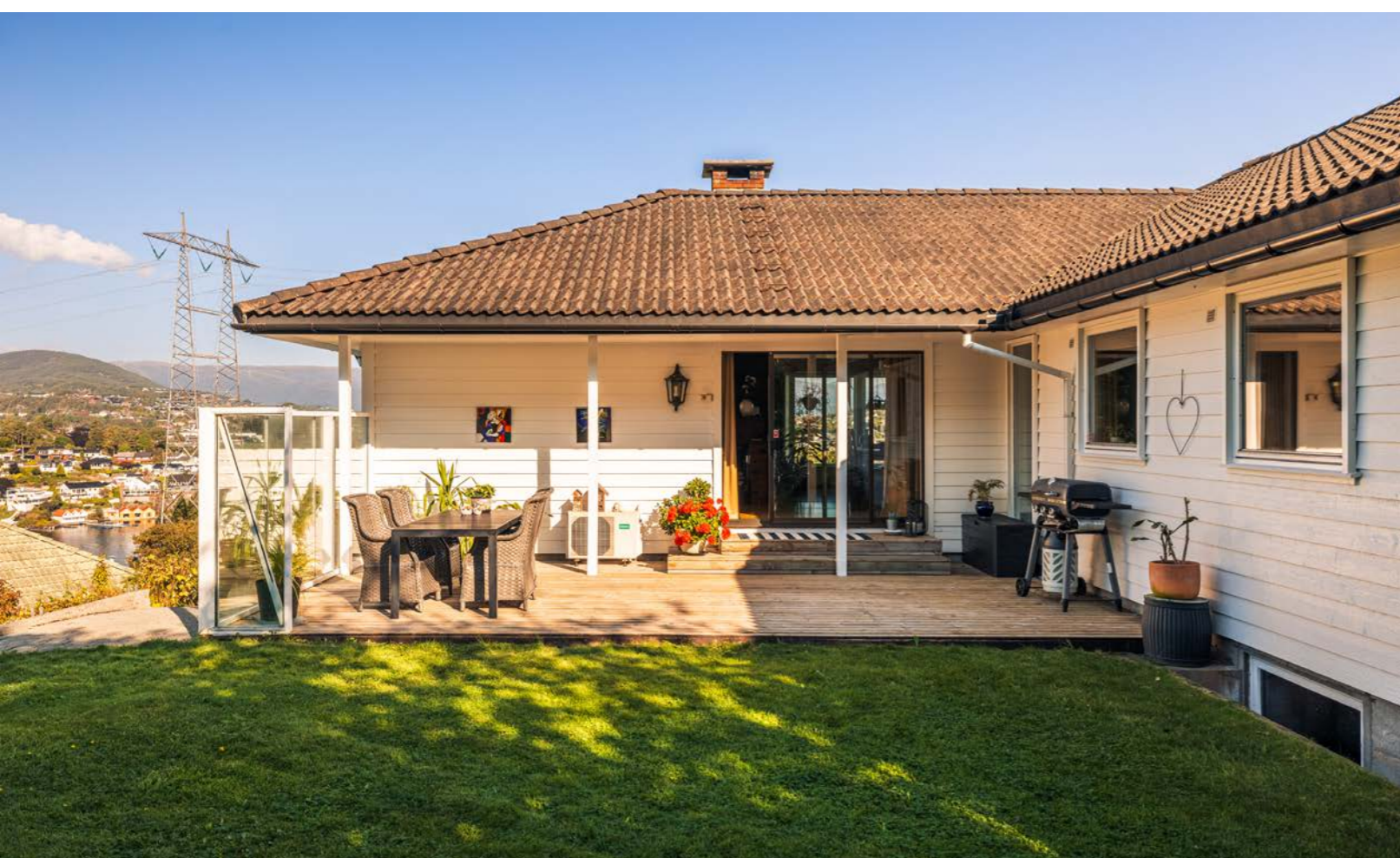



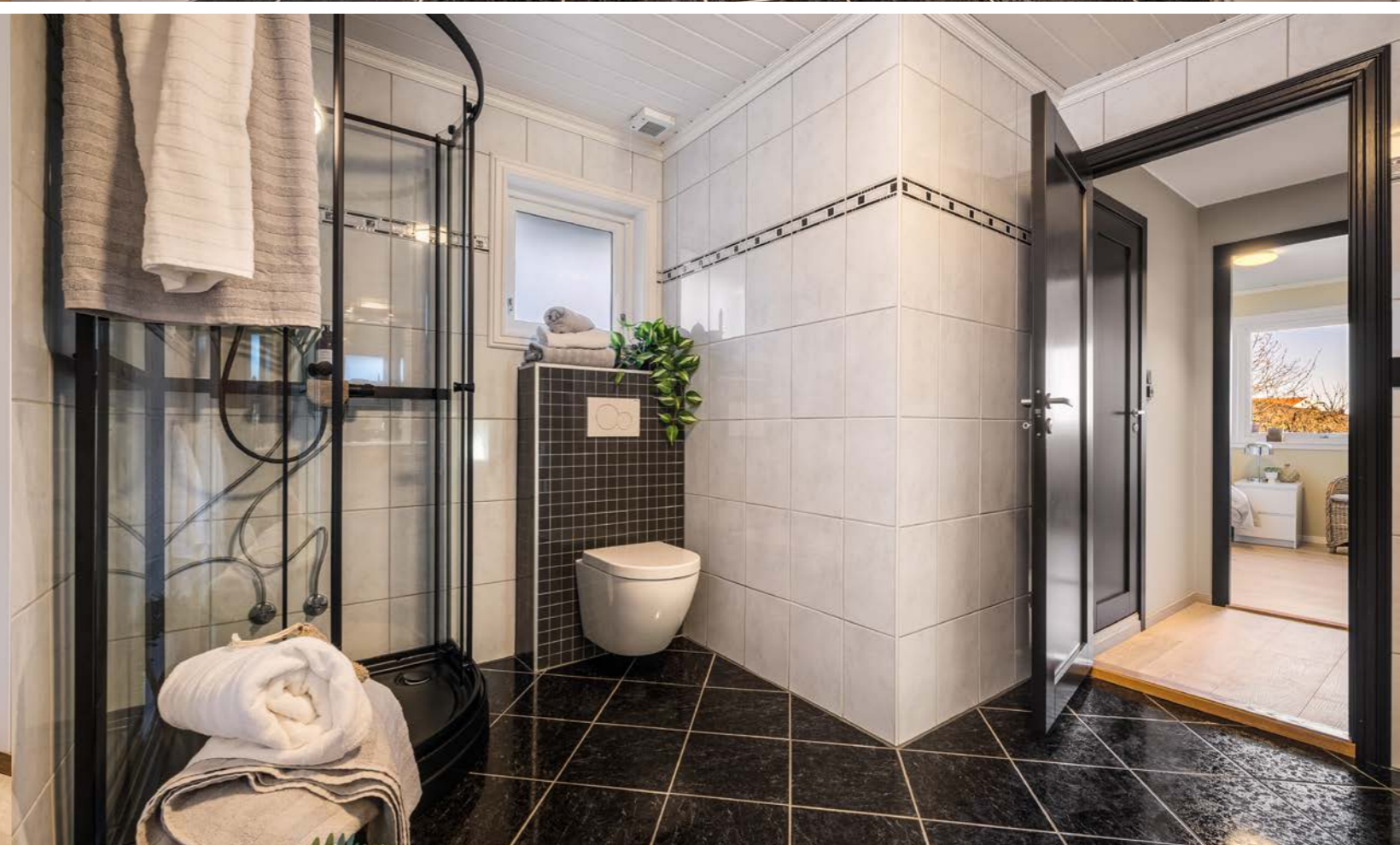
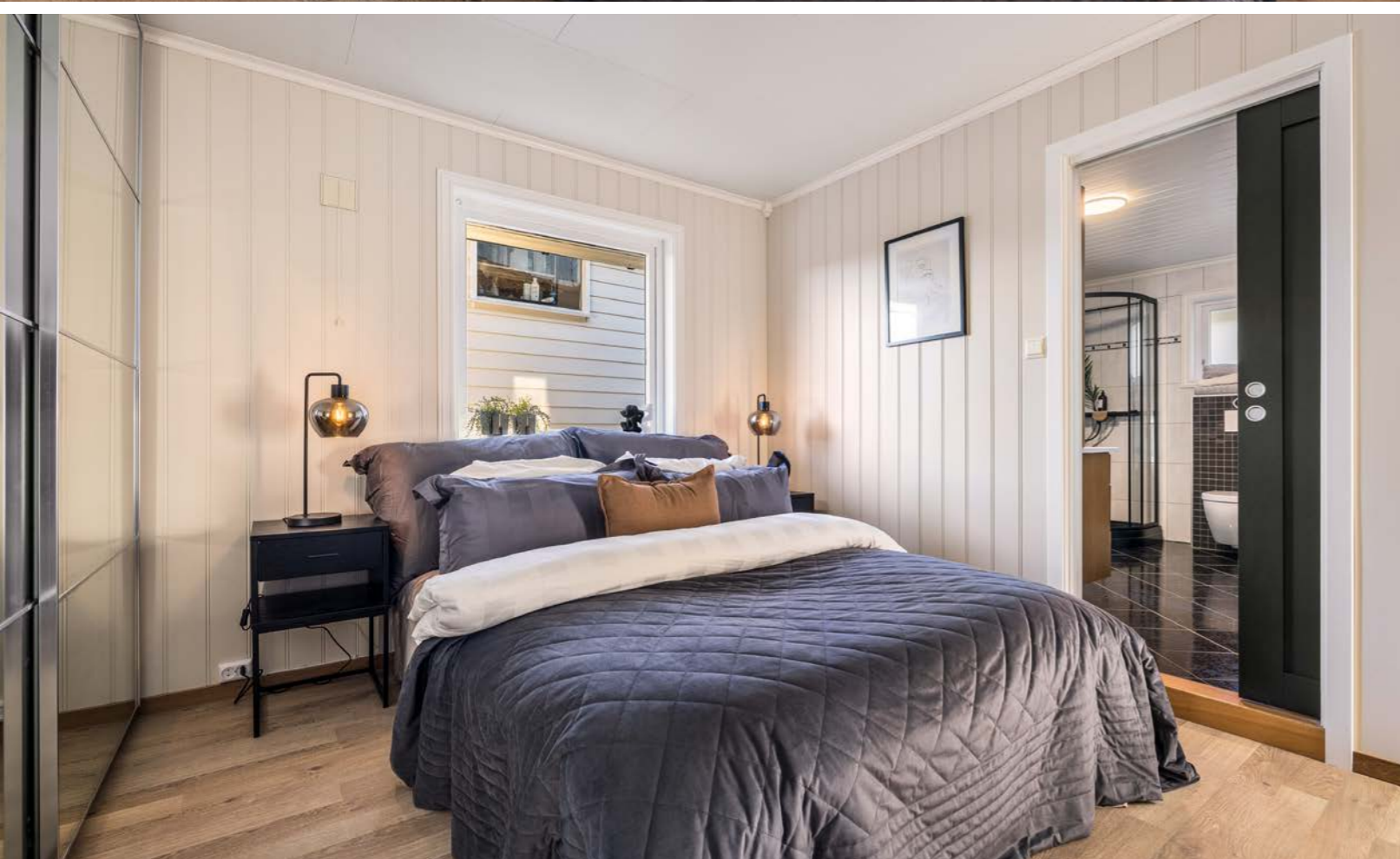



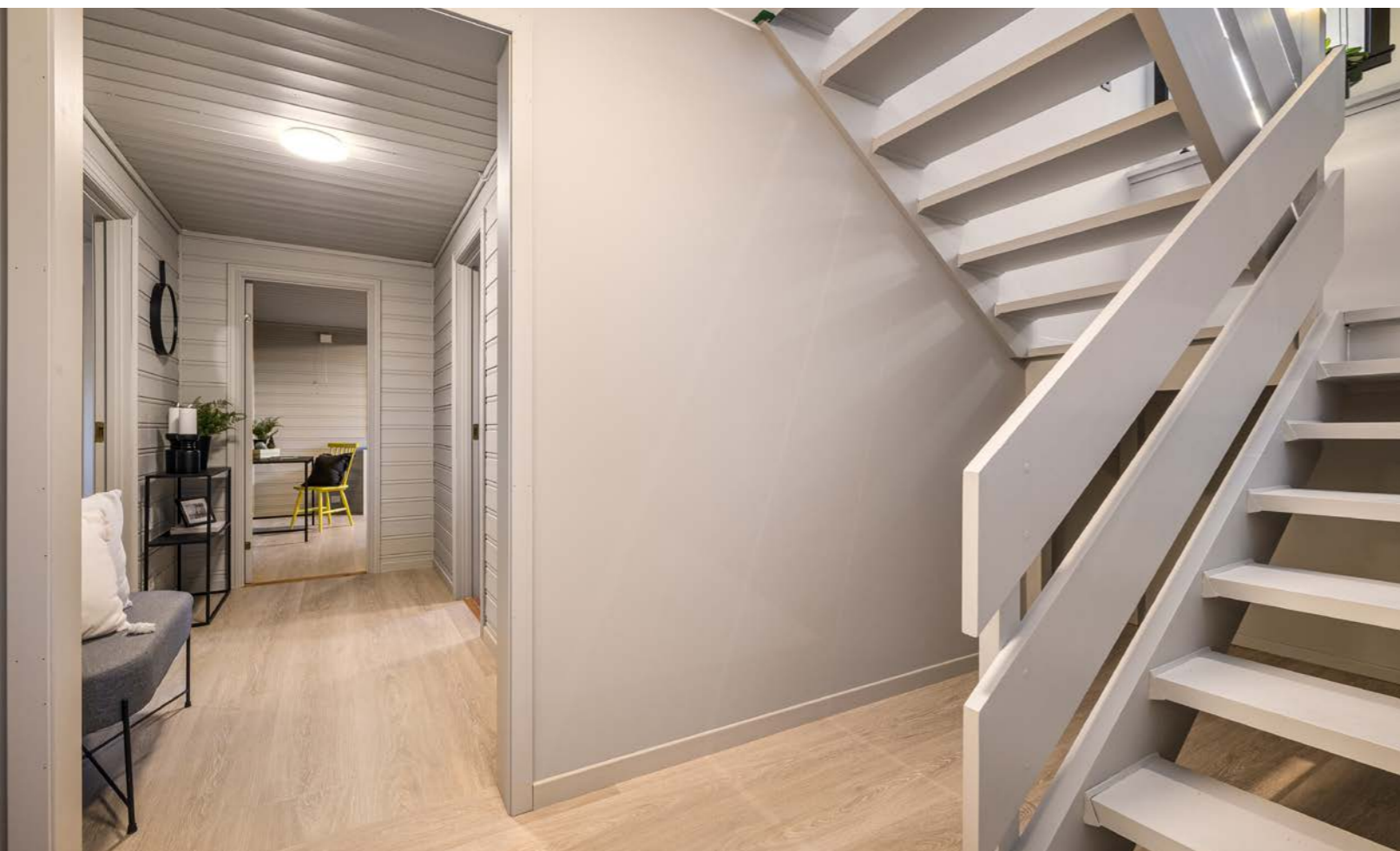

Planløsning

1. etasje



illustrasjonen er ikke en teknisk tegning og avvik kan forekomme.

Plantegningen er ikke i målestokk og noe avvik kan forekomme.
Megler/selger tar ikke ansvar for evt. feil.

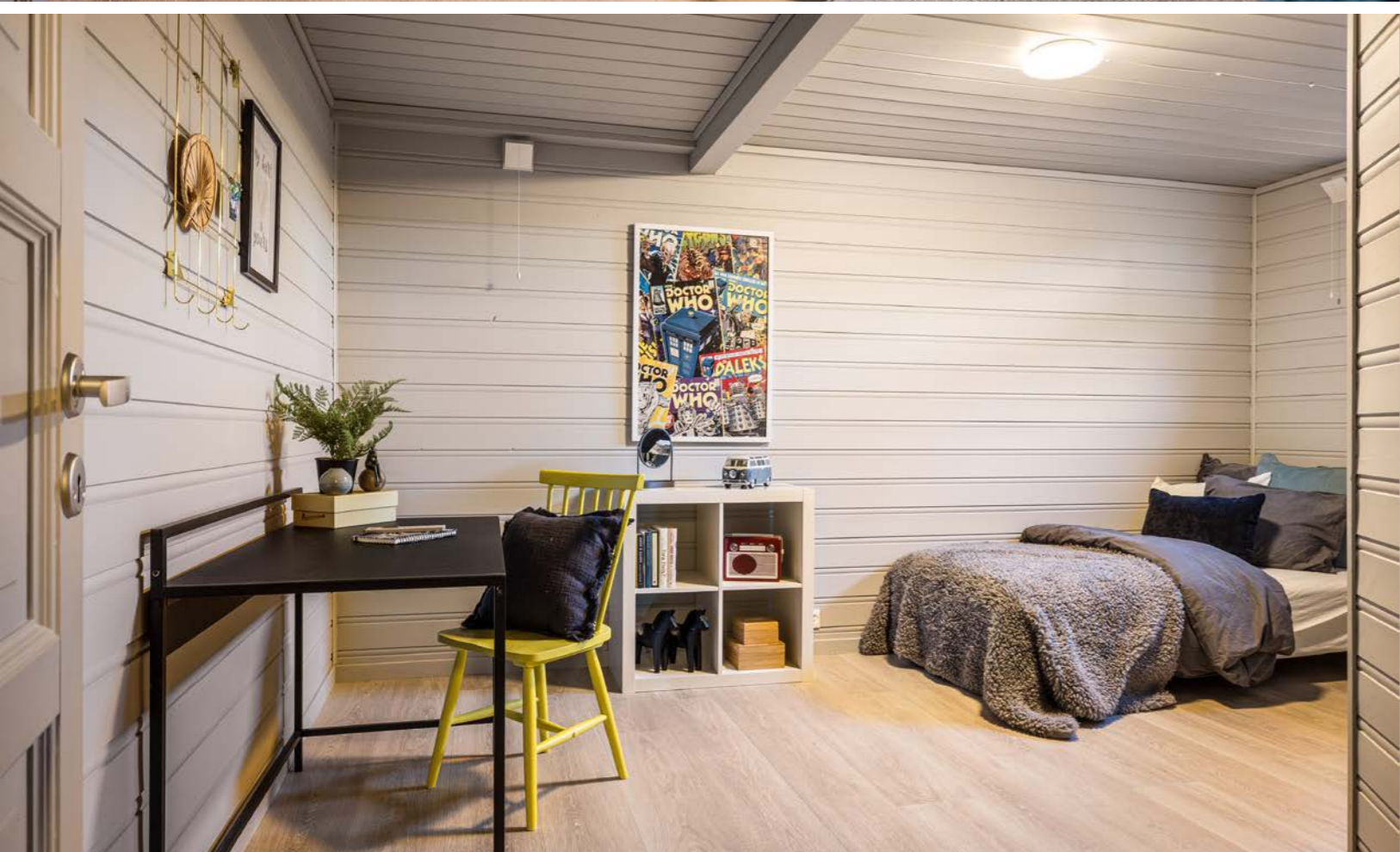

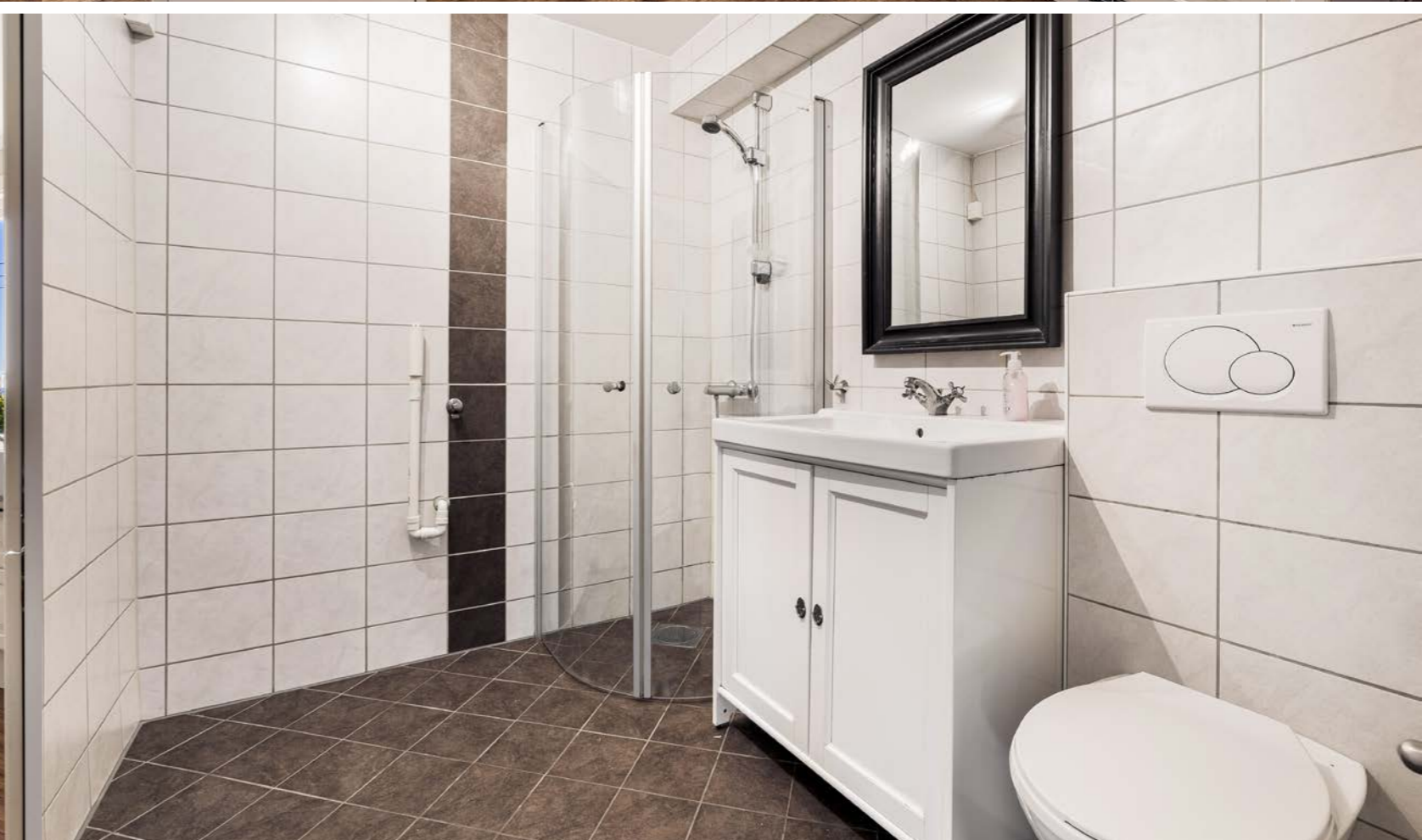



Plantegning

U. etasje



illustrasjonen er ikke en teknisk tegning og avvik kan forekomme.

Plantegningen er ikke i målestokk og noe avvik kan forekomme.
Megler/selger tar ikke ansvar for evt. feil.







Et hjem er mer verdt enn et hus, og et hus er mer enn bare vegger.

Det er et sted for å skape gode minner preget av trivsel,
omsorg og trygghet.

For oss som jobber med folks hjem hver eneste dag, er det
naturlig å engasjere oss sammen med SOS-barnebyer for
å gi flere barn et trygt og godt hjem.

For hvert hjem vi formidler, gir vi derfor 100 kroner til
SOS-barnebyers arbeid.

aktiv. +  **SOS
BARNEBYER**

Om eiendommen

Om boligen

Areal

BRA - i: 290 m²

BRA - e: 40 m²

BRA totalt: 330 m²

TBA: 42 m²

Bolig:

Bruksareal fordelt på etasje

Underetasje

BRA-i: 140 m² Underetasje hoveddel: Gang(8,2m²), gang(4,7m²), bad(3,1m²), kontor(13,8m²), stue(13,4m²), bod(8,9m²), bod(7,6m²).

Underetasje leilighet: Gang(5m²), bad(4,5m²), soverom(14,8m²), soverom(10,2m²), stue og kjøkken(35,7m²), bod(4,3m²). 1. etasje

BRA-i: 150 m² 1. Etasje: Entré(8,1m²), mellomgang(8,5m²), vaskerom(5,8m²), bad(3,4m²), bad(8,9m²), soverom(7,1m²), soverom(12,5m²), soverom(7,3m²), soverom(7,3m²), stue og kjøkken(79m²).

Garasje:

Bruksareal fordelt på etasje

1. etasje

BRA-e: 40 m² Garasje

TBA fordelt på etasje

1. etasje

42 m² Fra stuen er det utgang til terrasse på 29,1 m².

Ved inngangspartiet er det terrasse på 12,6 m².

Takstmannens kommentar til arealoppmåling

Arealene av hvert rom (nettoareal) summert vil avvike fra oppgitt totalt areal. Dette som følge av at

tykkelsen av skillevegger/innervegger og eventuelle sjakter eller piper er trukket fra nettoarealet av hvert rom, men skal iht. målreglene (NS3940) medregnes i totalarealet.

Tomtetype

Eiet

Tomtestørrelse

992 m²

Tomtebeskrivelse

Tomten er opparbeidet med belegningsstein, biloppstillingsplasser, murer, trapper, plen, bed og diverse beplantning.

Beliggenhet

Boligen befinner seg sentralt til på Hammarslandgrenda like ved Søreide. Her kan du bosette deg i strandnære omgivelser for samtidig å ha kort vei til Fleslad, Fyllingsdalen og Bergen sentrum. Med kort vei til dagligvarebutikker, gangavstand til kollektivtransport og nærhet til skoler og barnehager er dette en bolig du absolutt ikke vil gå glipp av!

Nærmeste dagligvarebutikk, Meny Dolviken, finner du en liten kjøretur unna. I området finner du ellers butikkene Rema 1000 Søreide og Rema 1000 Fanatorget. For ytterligere flere butikker er det henholdsvis 12 minutter med bil til Oasen Senter og 12 minutter med bil til Lagunen Storsenter. Her finner du alt i fra vinmonopol, apotek, klesbutikker, treningssenter, kafé, restauranter og mye mer.

På en hektisk hverdag kan restaurantene Bunthai Take Away AS, Mat på farten Sandsli og Picasso

pizzeria alle bidra til en god middag.

For den tur- og treningsglade kan turer langs med Dolvika være et godt alternativ. Ellers er turer opp til Knappenfjellet og Flesland Luftvern batteri virkelig å anbefale. Ikke langt unna finner en ellers flere fotballbaner og lekeplasser. Perfekt for hele familien.

Skulle en ønske å trene innendørs har Aktiv 365, MOVA, CrossFit Fana, SATS Kokstad og Barry's Fana alt en måtte trenge. Ved ca. 8 minutters kjøring kommer du også til Høyt Under Taket - Klatresenter Kokstad og InterPadel Bergen (Sandsli).

I område finner du også Hammarslandgrenda Vel. Velforeningen er aktive og holder blant annet en fin lekeplass med fotballbane ca. 100 meter unna huset.

For den båtglade er det gangavstand ned til Bergen Marine AS.

Til Bergen sentrum er det ca. 20 minutter med bil.

Adkomst

Det vil bli satt opp visningsskilt under visning.

Bebyggelsen

Veletablert boligområde bestående av eneboliger, tomannsboliger og småhus.

Barnehage/Skole/Fritid

Det er flere gode skoler og barnehager i nærheten. Her kan blant annet nevnes:

Skoler:

- Søreide skole (1-7 kl.)

- Aurdalslia skole (1-7 kl.)

- Skranevatnet skole (1-10 kl.)
- Ytrebygda skole (8-10 kl.)
- Rå skole (8-10 kl.)
- International School of Bergen
- Sandsli videregående skole
- Nordahl Grieg videregående skole
- Fyllingsdalen videregående skole

Barnehager:

- Søreidtunet barnehage (1-5 år)

- Nordeide barnehage (1-5 år)

- Fremtinden barnehage (0-5 år)

Offentlig kommunikasjon

Nærmeste busstopp, Hammersland, finner du like rundt svingen. Her i fra går rute nummer 52 og 99. For ytterligere flere tilbud er det kort vei til Dolvik terminal.

Bygningssakkyndig

Mats Hansen

Type takst

Eierskifterapport

Byggemåte

Bolig:

Fundamentert på antatt faste masser av komprimert sprengstein/grov pukkk på fjell, det er ikke foretatt grunnundersøkelser. Gulv mot grunn av betong. Grunnmur og fundamenter av betongkonstruksjoner. Etasjeskiller av trebjelkelag. Ytterveggkonstruksjoner over grunnmur er oppført i trekonstruksjoner, utvendig er veggene kledd med liggende trekledning. Vinduer med isolerglass i malte trekarmer. Takkonstruksjonen er utført som valmtakskonstruksjon av tresperrer, taket er tekket med sutak, lekter og takstein.

Garasje:
Garasjen er oppført med støpt gulv mot grunn.
Grunnmur og fundamenter av betongkonstruksjoner.
Ytterveggkonstruksjoner over grunnmur er oppført i trekonstruksjoner, utvendig er veggene kledd med liggende trekledning. Takkonstruksjonen er utført som valmtakskonstruksjon av tresperrer, taket er tekket med sutak, lekter og takstein.

Opplysninger fra hjemmelshaver:

- 2025: Montert ny kjøkkeninnredning med integrerte hvitevarer.
- 2025: Montert ny ytterdør samt innerdører i 1. etasje.
- 2025: Gipset vegg og himlingsflater i gangen og stue/kjøkken, samtidig ble det montert spotter.
- 2025: Lagt nye laminatgulv i gangen, stuen og kjøkkenet samt i underetasjens hoveddel.
- 2025: Lagt varmekabler og flislagt entré.
- 2025: Montert smijernsdør mellom stue og gang.
- 2025: Montert nytt vegghengt toalett i 1. etasje.
- 2024: Boligen og garasjen ble malt utvendig. Maling har blitt gjennomført cirka hvert 5. år.
- 2024: Skiftet 2 vinduer i soverom i utleieleilighet i sokkeletasje.
- 2024: Skiftet inngangsdør i utleieleilighet i sokkeletasje.
- 2024: Alle overflater, vegg og tak, er nymalt.
- 2023: Montert elbil-lader i garasjen.
- 2022: Skiftet alle glass i stuen til nye 2-lags isolerglass, unntatt altandør.
- 2012: Utført takfornyelse på både huset og garasjen. Det innbefattet nedvask, grunning og lakkering av eksisterende takstein.
- 2012: Oppgradert leiligheten med ny IKEA kjøkkeninnredning, integrerte hvitevarer, flislagt gulv og vegger på badet samt montert nye

veggplater i leiligheten.

- 2010: Badet i kjelleretasjen ved trimrom på hoveddelen bygget.
- 2004: Flislagt badene i 1. etasje samt montert dusjkabinett.
- Cirka i 1996: ble det etterisolert vestvegg i stuen med 5 cm. (Vegg med liten vindusflate).

Sammendrag selgers egenerklæring

2. Kjenner du til om det er utført arbeid på bad/våtrom?

- Svar: Ja, av faglært og ufaglært/egeninnsats/dugnad.
Beskrivelse: Alle bad er gjort i hht standard av faglært. Mangler faktura på flislegging.
Arbeid utført av: Bastiansen VVS & vedlikehold.

2.1. Ble tettesjikt/membran/sluk oppgradert/fornyhet?

- Svar: Alle bad er gjort i hht standard av faglært.

4. Kjenner du til feil eller om har vært utført arbeid/kontroll på vann/avløp?

- Svar: Ja, kun av faglært.
Beskrivelse: Montert ny trykkreduksjonsventil og ekspansjonskar.
Arbeid utført av: Vestrheim

8. Kjenner du til om det er/har vært f.eks. sprekker i mur, skjeve gulv eller lignende?

- Svar: Litt skjevhet i gulv på kjøkken 1. etg.

9. Kjenner du til om det er/har vært sopp/råteskader/insekter/skadedyr på eiendommen som rotter, mus, maur eller lignende?

- Svar: Har av og til hatt mus på mørkeloft. Tiltak rettet med musebånd under kledning.

11. Kjenner du til om det er/har vært utført arbeid på el-anlegget eller andre installasjoner (f.eks. oljetank, sentralfyr, ventilasjon)?

- Svar: Ja, kun av faglært.
Beskrivelse: Montert Billader.
Arbeid utført av: BGO Elektro.

13. Har du ladeanlegg/ladeboks for elbil i dag?

- Svar: Montert Easee bil-lader.

14. Kjenner du til om ufaglærte har utført arbeid som normalt bør utføres av faglærte, utover det som er nevnt tidligere (f.eks. drenering, murerarbeid, tømrerarbeid etc)?

- Svar: Har selv gjort trearbeid-vedlikehold.

16. Kjenner du til om det har vært utført arbeid på terrasse/garasje/tak/fasade?

- Svar: Ja, av faglært og ufaglært/egeninnsats/dugnad.
Beskrivelse: Takfornyning.
Arbeid utført av: K.B.K. Oppussing.

17. Selges eiendommen med utleiedel, leilighet, hybel eller tilsvarende?

- Svar: 3-roms leilighet i sokkeletasje.

18. Kjenner du til om det er innredet/bruksendret/bygget ut i kjeller eller loft eller andre deler av boligen?

- Svar: Soverom og kjellerstue er gjort om til utleieleilighet.

Innhold

Aktiv EiendomsMegling v/ Roger Glesnes har gleden av å presentere Hammarslandgrenda 18. En stilfull og moderne villa med utleiedel, solrike og rause utearealer, i tillegg til stor garasje med elbillader.

Eiendommen har i løpet av 2024/2025 gjennomgått flere store oppgraderinger. Her kan nevnes ny og lekker kjøkkeninnredning med integrerte hvitevarer, nytt laminatgulv i hoveddel, montert spotter og gipset vegger og himlingsflater i stue/kjøkken og gang. For fullstendig oversikt over oppgraderinger se side 5 i tilstandsrapporten.

Du møtes av en velstelt eiendom med hellebelagt innkjørsel hvor det enkelt lar seg parkere flere biler. Her er det også en stor garasje med elbillader hvor bilen kan stå tørt under tak.

Stor og romslig entré utført med lekre fliser på gulv og veggflater malt i en delikat farge som harmonerer pent med de sorte detaljene i rommet. God plass til ønsket garderobeinnredning samt møblement. Entréen har gulvvarme.

Videre fra entréen er det adkomst via en lekker smijernsdør til de viktigste oppholdsrommene hvor familien kan samles - stue og kjøkken. Rommet er stort og åpent på ca. 79 m² og har en naturlig inndeling av de ulike sonene. Store vindusflater sørger for fantastiske lysforhold i tillegg til nydelig sjøutsikt!

Stuen lar seg enkelt møblere med sofa - og tv-møbler. Spisebordsgruppen finner sin naturlige plass mellom kjøkken og stue. Her er det god plass til møblering av stor spisebordsgruppe hvor det kan dekkes til både hverdag og fest.

Lekker og moderne kjøkken fra 2025 utført med slette hvite fronter og benkeplate av laminat med nedfelt vask. Her er rikelig med skap - og benkeplass. Kjøkkenet er velutstyrt med integrerte

hvitvarer som induksjonsplatetopp, stekeovn, oppvaskmaskin, kjøll- og frys. Kjøkkenet har en praktisk kjøkkenutstikker som sørger for ekstra sitteplasser.

Fra stuen er det utgang til hage og terrasse hvor du kan møblere med flere sittegrupper, solsenger og grill. Hagen består av grønn og flat plen - perfekt for lek og ballspill. Eiendommen har rause og solrike utearealer som du garantert vil få mye glede av.

Etasjen har fire soverom. Hovedsoverommet er av god størrelse og har plass til både stor seng, nattbord og har stort garderobeskap. Fra hovedsoverommet er det adgang til et av badene. Dette badet er pent helfliset og inneholder servant i møblement, dusjkabinett og vegghengt toalett.

De tre resterende soverommene i denne etasjen er arealeffektive og har plass til seng, nattbord og garderobeskap. Rommene kan også fint fungere til hjemmekontor.

Det andre badet i denne etasjen er utført med fliser på gulv - og veggflater. Det inneholder vegghengt toalett, servant i møblement og dusjkabinett.

I denne etasjen ligger også et separat vaskerom innredet med praktisk skap - og benkeinnredning. Vaskerommet har opplegg for vaskemaskin og tørketrommel. Det gjøres oppmerksom på at vaskerommet ikke er omsøkt og godkjent, se punkt om ferdigattest for mer informasjon.

Fra stuen er det trapp ned til boligens underetasje.

Underetasjen som er tilknyttet hoveddel er innredet med to romslige kjellerstuer, en praktisk bod,

treningsrom og et bad. Det gjøres oppmerksom på at innredningen av rommene ikke er omsøkt og godkjent for varig opphold, se punkt om ferdigattest for mer informasjon.

Deler av underetasjen er innredet som en utleiedel med åpen stue- og kjøkkenløsning, et soverom, entré og bad. Luftig entré med plass til oppbevaring av yttertøy og sko. Kjøkkenet er utført med hvite profilerte fronter og har benkeplate av laminat. Integrerte hvitvarer er induksjonsplatetopp, stekeovn, oppvaskmaskin samt også kjøll- og frys. God plass til møbling av sofa - og tv-møbler samt spisebordsgruppe i stuen. Badet er pent helfliset og inneholder servant i møblement, vegghengt toalett og dusjhjørne med dører i klart glass. Soverommet har plass til møbling av seng, nattbord og garderobeskap. Det gjøres oppmerksom på at rom ved stuen som er innredet som et "soverom 2" i utleiedelen ikke er ikke er godkjent. Se punkt om ferdigattest for mer informasjon.

Standard

Gulv: Entré, gang og badene har flislagte gulv, resterende rom har gulvbelegg, laminat og parkettgulv.

Vegger: Badene har fliser, ett av badene har fliser og baderomsplater, resterende rom har tapet og panel.

Tak: Tak-ess plater og malte flater (gipsplater).

Eiendommen er gjennomgått av en bygningskyndig og det er utarbeidet en tilstandsrapport. Denne er vedlagt salgsoppgaven. Nedenfor følger informasjon om forhold som har fått TG 2.

Forhold som har fått TG2:

Byggegrunn, fundamenter, grunnmur, drenering og

sikring mot vann og fuktighet:

Mer enn halvparten av forventet levetid på drenering er overskredet. Det er ikke benyttet diffusjonstetting mot grunn og fuktsikringen oppfyller ikke krav til sikring etter dagens forskrifter. Dreneringen bør kontrolleres jevnlig der det lar seg gjøre. For utbedring av dreneringen må dreneringen skiftes ut, tidspunktet for når dette er nødvendig er vanskelig å si. Det er ikke observert grunnmursplast/knotteplast (utvendig fuktsikring) eller tilsvarende utvendig. Manglende knotteplast øker risikoen for fuktvandring i murene.

Yttervegger:

Over halve forventete levetid er overskredet på trekledningen. Trekledningen må jevnlig kontrolleres og kledningsbord bør skiftes ved behov. Stedvis er ikke etablert tilstrekkelig lufting bak kledningen. Manglende lufting bak kledningen vil skade både kledningsbordene og bakveggen. Ved utskiftning av kledningsbord må det etableres tilstrekkelig lufting på baksiden. Når luftespalten bak kledningen øker må det påses at det er tilstrekkelig tetting med musebånd eller tilsvarende på baksiden for å forhindre skadedyr.

Vinduer og ytterdører:

Som følge av alder på de eldste vinduene og altandører bør disse jevnlig kontrolleres for punkterte vindusruter og råteskader i karm/belistning. Grunnet alder på de eldste vinduene og altandører vil restlevetid være vanskelig og anslå. Vinduer bør skiftes ved behov. Vinduer som er datert 1980-tallet er å regne som eldre bygningsdeler, skader kan plutselig oppstå på eldre bygningsdeler. Det er lav/ingen klaring mellom utvendig listverk og beslag under vinduet. Kan føre til fuktoppsug i trevirket.

Takkonstruksjon, takteking og skorstein over tak: Konstruksjonen er fra byggeår, det må derfor påregnes et avvik i forhold til dagens standard. Takkonstruksjonen vil fungere til tross for alder og konstruksjonsmåte. Det er ikke montert fluenetting eller tilsvarende i kistene, fluenettingen skal hindre insekter og lignende å komme inn i kistene/ gesimskassene.

Undertak, lekter og ytterteking (taktekingen):

Over halve forventete levetid for taktekingen er oppbrukt. Taktekingen må jevnlig kontrolleres. Som følge av alder på taktekingen må det påregnes at denne må skiftes innen rimelig tid (i henhold til alder bør utskiftning skje innen kort tid). Det er ikke montert snøfangere på taket, snøfangere skal monteres der snø- og isras fra tak kan skade personer, gjenstander, underliggende bygningsdeler eller installasjoner. Det er krav til at det aktuelle taket skal ha snøfangere.

Loft (konstruksjonsoppbygging):

Det er skader på enkelte av sutaksplatene. Det er observert fuktskjolder på enkelte av sutaksplatene. Det er fuktskjolder rundt luftekanaler. Fuktskjoldene bør holdes under oppsyn og følges opp ved behov.

Våtrom 1. etasje Overflate vegger og himling:

Over halve forventete levetid for overflatene er overskredet på badene i 1. etasje. Som følge av alder på overflatene bør det påregnes at disse må oppgraderes innen rimelig tid, tidspunkt for når dette blir en nødvendighet er vanskelig å si noe om. Det er påvist at badene er oppført etter eldre forskrifter. Utifra alder kan skader plutselig oppstå på eldre bad. Våtrommene bør oppgraderes innen kort tid for å tåle normal bruk etter dagens krav.

Våtrom 1. etasje Overflate gulv:

Over halve forventete levetid for overflatene er overskredet på våtrommene i 1. etasje. Som følge av alder på overflatene bør det påregnes at disse må oppgraderes innen rimelig tid, tidspunkt for når dette blir en nødvendighet er vanskelig å si noe om. Det er påvist at våtrommene er oppført etter eldre forskrifter. Utifra alder kan skader plutselig oppstå på eldre våtrom. Våtrommene bør oppgraderes innen kort tid for å tåle normal bruk etter dagens krav. Det ble ikke målt tilstrekkelig fall mot sluk i henhold til gjeldende forskrifter. Det ble registrert bom i enkelte fliser. Når ikke hele flisen har kontakt med underlaget, vil det oppstå luftlommer. Dette blir kalt "bom", og kan medføre at flisen sprekker ved belastning.

Våtrom 1. etasje Membran, tettesjiktet og sluk: Mer enn halvparten av forventet brukstid er oppbrukt på slukløsning og membran. Overvåk tilstanden jevnlig. For å få tilstandsgrad 0 eller 1 må sluk og tettesjikt skiftes ut, men tidspunktet for når dette er nødvendig er vanskelig å si noe om. Som følge av alder må sluk jevnlig kontrolleres og rengjøres.

Våtrom underetasje Overflate vegger og himling: Over halve forventete levetid for overflatene er overskredet på badene i underetasjen. Som følge av alder på overflatene bør det påregnes at disse må oppgraderes innen rimelig tid, tidspunkt for når dette blir en nødvendighet er vanskelig å si noe om. Ufagmessige rørgjennomføringer i veggen på badet i underetasjen (hoveddel). For utbedring må gjennomføringene utføres på nytt.

Våtrom underetasje Overflate gulv:

Over halve forventete levetid for overflatene er overskredet på badene i underetasjen. Som følge av alder på overflatene bør det påregnes at disse må oppgraderes innen rimelig tid, tidspunkt for når dette blir en nødvendighet er vanskelig å si noe om. Det ble ikke målt tilstrekkelig fall mot sluk i henhold til gjeldende forskrifter på badet i underetasjen (hoveddel). Det er registrert ujevnt fall på baderomsgulvet i underetasjen (leiligheten). Det ble registrert bom i enkelte fliser. Når ikke hele flisen har kontakt med underlaget, vil det oppstå luftlommer. Dette blir kalt "bom", og kan medføre at flisen sprekker ved belastning.

Våtrom underetasje Membran, tettesjiktet og sluk: Mer enn halvparten av forventet brukstid er oppbrukt på slukløsning og membran. Overvåk tilstanden jevnlig. For å få tilstandsgrad 0 eller 1 må sluk og tettesjiktet skiftes ut, men tidspunktet for når dette er nødvendig er vanskelig å si noe om. Som følge av alder må sluk jevnlig kontrolleres og rengjøres. Slukene er plassert for nærme veggen, det anbefales at avstanden til vegg skal være minst 30cm fra slukets ytterside.

WC og innvendige vann- og avløpsrør: Mer enn forventet brukstid er oppbrukt på sluk- og avløpsløsning. Som følge av alder må sluk jevnlig kontrolleres og rengjøres. For utbedring må sluk og avløpsrør skiftes ut. Mer enn forventet brukstid er oppbrukt på vannforsyningsrørene. Som følge av alder må rørene jevnlig kontrolleres for sprekker og lekkasjer. For utbedring må rørene skiftes ut. På vegghengtoalett i underetasjen var det ingen synlig drengåpning/spalteåpning hvor en eventuell lekkasje vil kunne oppdages. Dersom toalettet ikke har innebygget drengløsning, bør det etableres drengåpning.

Varmtvannsbereder:

Det er påvist at varmtvannsberederen er over 20 år. Det er ikke behov for utbedringstiltak utifra at tanken fungerer i dag, men utifra alder kan skader plutselig oppstå på eldre tanker. Det er benyttet plastrør direkte inn på varmtvannsberederen, dette anbefales ikke som følge av at minimumstemperaturen på varmtvannsberedere er lik makstemperatur for plastrørene.

Ventilasjon:

Over halve forventete levetid for anlegget er overskredet. Vedlikehold/service og rens av ventilasjonsanlegget må utføres ved behov.

Innbo og løsøre

Bransjens liste over løsøre og tilbehør legges til grunn for salget dersom ikke annet fremkommer av salgsoppgaven. Listen følger vedlagt salgsoppgaven. Det er full avtalefrihet om hva som skal følge med bolig og fritidsbolig ved salg. Hvis hvitevarer og/eller annet teknisk utstyr medfølger, gis det ingen garantier i forhold til tilstand, funksjonalitet og levetid på disse.

Hvitevarer

Kun hvitevarer som er spesifikt angitt i salgsoppgaven, følger med. Dette gjelder uavhengig av om hvitevaren(e) eventuelt kan anses som integrerte.

Parkering

Enkel garasje og biloppstillingsplass på egen eiendom.

Forsikringsselskap

Eika

Polisenummer

1365328 / 7089734

Radonmåling

Det gjøres oppmerksom på utleiers plikt til å radonmåle utleieenheter. Målt årsmiddelverdi skal være under 200 Bq/m³ (becquerel per kubikkmeter) i oppholdsrom. I tillegg skal tiltak for å redusere radonnivået alltid gjennomføres dersom det overstiger 100 Bq/m³. Selger har ikke foretatt radonmåling. Interessenter gjøres oppmerksom på at det som resultat av fremtidige målinger, vil kunne bli nødvendig å treffe radonreduserende tiltak. Slike eventuelle tiltak vil da måtte bekostes og utføres av kjøper.

Diverse

Areal i salgsoppgaven er hentet fra tilstandsrapporten. Boligens areal oppgis i BRA (bruksareal), som deles i underkategoriene BRA-i (arealet innenfor boenheten), BRA-e (arealet utenfor boenheten(e) og som tilhører denne, slik som for eksempel boder hvor adkomsten er utenfor boenheten), og BRA-b (arealet av innglasset balkong, veranda eller altan når denne er tilknyttet boenheten). TBA er arealet av terrasser, åpne balkonger og åpen altan tilknyttet boenheten.

Areal i salgsoppgaven er hentet fra tilstandsrapporten. Fordelingen mellom primærrom (P-rom) og sekundærrom (S-rom) er basert på bruken av rommene på befaringstidspunktet. Rommenes bruk kan derfor være i strid med byggeforskriftene og/eller registrert/godkjent bruk.

Etter aksept av bud, vil eiendommens salgssum bli meddelt de som ev. måtte etterspørre denne.

Eiendommens salgssum vil bli offentlig tilgjengelig ved overføring av hjemmel.

Det gjøres oppmerksom på at velforeningen holder på med undersøkelse av vannrør i området etter pålegg om lekkasje-søking fra kommunen. Solidarisk vedlikeholdsplikt på fellesrør i velforeningen.

Energi

Oppvarming

Varmekabler i underetasjen (leiligheten) og på badene, varmpumpe, balansert ventilasjonsanlegg i 1.etasje. Teknisk tilstand på varmekilder er ikke kontrollert.

Energikarakter

Ikke angitt

Energifarge

Ikke angitt

Info energiklasse

Eier har ikke energimerket eiendommen og interessenter må derfor legge til grunn at eiendommen har energimerke G. Alle som skal selge eller leie ut eiendom må som hovedregel energimerke boligen og fremskaffe en energiattest. Unntak gjelder blant annet for frittstående bygninger med bruksareal på mindre enn 50 m². Det er eier som plikter å fremlegge energiattest og eier er selv ansvarlig for at opplysningene er riktige. For ytterligere informasjon se www.energimerking.no. Dersom eier har energimerket boligen vil komplett energiattest fås ved henvendelse til megler.

Økonomi

Tot prisant. ekskl. omk.

Kr 10 990 000

Kommunale avgifter

Kr 31 045

Kommunale avgifter år

2024

Info kommunale avgifter

De kommunale avgiftene omfatter eiendomsskatt, vann- og avløpsgebyr, renovasjonsgebyr samt feie- og tilsynsavgift. Det gjøres oppmerksom på at det kan forekomme variasjon i avgiftene som følge av forbruk og eventuelle kommunale endringer av gebyr/avgift

Formuesverdi primær

Kr 1 650 640

Formuesverdi primær år

2022

Formuesverdi sekundær

Kr 6 272 432

Formuesverdi sekundær år

2022

Andre utgifter

Antatt løpende kostnader beløper seg til anslagsvis 31 045 kr for denne boligen pr. år. Kostnadene er fordelt som følger: kommunale avgifter. Utover det som er nevnt under punktet «kommunale avgifter», påløper kostnader til for eksempel strøm, fyring/brensel, forsikring, innvendig/utvendig

vedlikehold og abonnement til tv og internett.

Årlig velavgift

Kr 3 000

Velforening

Pliktig medlemskap i Hammersland Velforening.

Tilbud lånefinansiering

Aktiv Eiendomsmegling samarbeider med sparebankene i Eika Alliansen om formidling av finansielle tjenester. Ta gjerne kontakt med megler for formidling av et uforpliktende tilbud om finansiering. Meglerforetaket kan motta provisjon ved formidling av finansielle tjenester.

Offentlige forhold

Eiendommens betegnelse

Gårdsnummer 33, bruksnummer 93 i Bergen kommune.

Offentligrettslig pålegg

Megler er ikke kjent med at det foreligger offentligrettslige pålegg på eiendommen.

Tinglyste heftelser og rettigheter

På eiendommen er det tinglyst følgende heftelser og rettigheter som følger eiendommens matrikkel ved overskjøting til ny hjemmelshaver:

4601/33/93:

13.01.1981 - Dokumentnr: 729 - Best. om vann/kloakkledn.

Pliktig medlemskap i velforeningen m.v.

Med flere bestemmelser

13.01.1981 - Dokumentnr: 727 - Registrering av grunn

Denne matrikkelenhet opprettet fra:

Knr:4601 Gnr:33 Bnr:1

01.01.2020 - Dokumentnr: 1641910 -

Omnummerering ved kommuneendring

Tidligere: Knr:1201 Gnr:33 Bnr:93

13.01.1981 - Dokumentnr: 300729 - Best. om vann/kloakkledn.

Rettighet hefter i: Knr:4601 Gnr:33 Bnr:1

Bestemmelse om veg

Ferdigattest/brukstillatelse

Det foreligger ferdigattest datert 14.12.1981, vedrørende enebolig.

Følgende dokumentasjon er også mottatt:

- Det foreligger byggetillatelse datert 24.09.1997, vedrørende nybygg av garasje.

- Det foreligger søknad om byggetillatelse datert 26.08.1997, vedrørende nybygg av garasje.

- Det foreligger byggetillatelse datert 14.07.1980, vedrørende nybygg av enebolig.

- Det foreligger søknad om byggetillatelse datert 14.07.1980, vedrørende nybygg av boligbygg.

Det foreligger ikke ferdigattest for oppføring av garasje.

Dagens planløsning avviker fra godkjente bygningstegninger. I godkjente tegninger er deler av entrè et toalettrom som i dagens planløsning er fjernet og arealet er innlemmet i dagens entrè. Vegg mellom stue og kjøkken er fjernet. I underetasjen er

stue/kjøkken i utleiedel betegnet som "peisestue" i godkjente tegninger. Det gjøres også oppmerksom på at soverom 1 i utleiedel er betegnet som "gjest".

Det gjøres spesielt oppmerksom på at arealet i underetasje tilhørende hoveddelen som er innredet og brukt som bod, treningsrom, bad og to kjellerstuer ikke er betegnet i godkjente tegninger. Rom innredet som soverom 2 i utleiedel er betegnet som "hobby/arb" og er ikke godkjent for varig opphold. Det foreligger ingen dokumentasjon på at bruksendringen av arealene i underetasjen er omsøkt og godkjent. Megler har ikke kontrollert om rommene tilfredstiller dagens krav til varig opphold. Det er også blitt satt inn 3 vinduer i denne delen som ikke fremkommer i de godkjente bygningstegningene. Vaskerommet er betegnet som "arbeidsrom" og er ikke omsøkt til våtrom. Det gjøres også oppmerksom på at dagens fasade av garasje ikke samsvarer med godkjente tegninger datert 25.08.1997. Kjøper påtar seg risikoen både for fremtidig bruk og eventuelle pålegg relatert til overnevne forhold, herunder risikoen for om bruken ikke lar seg godkjenne, og alle kostnader forbundet med dette.

Ferdigattest/brukstillatelse datert
14.12.1981.

Vei, vann og avløp

Boligen har tilkomst fra fylkesveg over til privat veg.

Eiendommen er tilknyttet offentlig vann via private stikk- og fellesledninger. Vi gjør oppmerksom på at private ledninger vedlikeholdes for eiers regning. For private fellesledninger er der normalt tilknyttet solidarisk vedlikeholdsplikt.

Eiendommen er tilknyttet offentlig avløpsnett via private stikk- og fellesledninger. Vi gjør oppmerksom på at private ledninger vedlikeholdes for eiers regning. For private fellesledninger er der normalt tilknyttet solidarisk vedlikeholdsplikt.

Regulerings og arealplaner

Eiendommen ligger i et område regulert til byggeområder for boliger m/tilhørende garasjer og fellesareal iht. reguleringsplaner på grunnen med følgende informasjon:

PlanID: 4680000

Plannavn: YTREBYGDA. GNR 33 BNR 1, 3 MFL., HAMMERSLAND

Ikrafttrådt: 23.11.1977

Dekningsgrad: 100,0 %

Området er ellers også regulert til trafikkområder og fareområde.

Kommuneplan:

PlanID: 65270000

Plannavn: KOMMUNEPLANENS AREALDEL 2018

Ikrafttrådt: 19.06.2019

Dekningsgrad: 100,0 %

Arealformål i kommuneplanen:

PlanID: 65270000

Beskrivelse: Øvrig byggesone

Dekningsgrad: 100,0 %

Bestemmelsesområder i kommuneplanen:

PlanID: 65270000

Bestemmelsehjemmel: Forhold som skal avklares og belyses

Dekningsgrad: 100,0 %

Planer i nærheten av eiendommen:

PlanID: 4680001

Plannavn: YTREBYGDA. GNR 33 BNR 1 OG 3, HAMMERSLAND

PlanID: 60200000

Plannavn: YTREBYGDA. GNR 33 BNR 7 MFL., DOLVIK - HOPE, MARINA- OG BOLIGOMRÅDE

Godkjente tiltak i nærheten av eiendommen:

33/144 - Garasjeuthus anneks til bolig -

Igangsettingstillatelse - 11.05.2020

33/135 - Tilbygg - Enebolig - Igangsettingstillatelse - 16.07.2024

33/81 - Tilbygg - Enebolig m/hybel/sokkelleil - Igangsettingstillatelse - 24.03.2021

Konferer megler.

Adgang til utleie

Det er ikke kjent at det foreligger offentligrettslige regler som er til hinder for at hele eiendommen leies ut.

Det gjøres oppmerksom på utleiers plikt til å radonmåle utleieenheter. Målt årsmiddelverdi skal være under 200 Bq/m³ (becquerel per kubikkmeter) i oppholdsrom. I tillegg skal tiltak for å redusere radonnivået alltid gjennomføres dersom det overstiger 100 Bq/m³. Selger har ikke foretatt radonmåling. Interessenter gjøres oppmerksom på at det som resultat av fremtidige målinger, vil kunne bli nødvendig å treffe radonreducerende tiltak. Slike eventuelle tiltak vil da måtte bekostes og utføres av kjøper.

Legalpant

Kommunen har legalpant i eiendommen for forfalte krav på eiendomsskatt, og kommunale avgifter/gebyrer.

Kommentar bo- og driveplikt

Det er ikke bo- og driveplikt på eiendommen.

Kommentar konsesjon

Erverv av eiendommen er konsesjonsfritt.

Kommentar odelsrett

Det er ikke odel på eiendommen.

Kontraksgrunnlag

Salgs- og betalingsvilkår

Eiendommen skal overleveres til kjøper i tråd med det som er avtalt. Det er viktig at kjøper setter seg grundig inn i alle salgsdokumentene, herunder salgsoppgave, tilstandsrapport og selgers egenerklæring. Kjøper anses kjent med forhold som er tydelig beskrevet i salgsdokumentene. Forhold som er beskrevet i salgsdokumentene kan ikke påberopes som mangler. Dette gjelder uavhengig av om kjøper har lest dokumentene. Alle interessenter oppfordres til å undersøke eiendommen nøye, gjerne sammen med fagkyndig, før bud inngis. Kjøper som velger å kjøpe usett, kan som hovedregel ikke gjøre gjeldende som mangel noe kjøper burde blitt kjent med ved undersøkelse av eiendommen, eller som er tydelig beskrevet i salgsdokumentene. Hvis noe trenger avklaring, anbefaler vi at kjøper rådfører seg med eiendomsmegler eller en fagkyndig før det legges inn bud.

Kjøper har krav på at eiendommen er i henhold til avtalen. Hvis det ikke er avtalt noe særskilt, kan eiendommen ha en mangel dersom den ikke er slik kjøper må kunne forvente ut ifra blant annet boligens alder, type og synlige tilstand. Det samme

gjelder hvis det er holdt tilbake eller gitt uriktige opplysninger om eiendommen som ikke er rettet i tide på en tydelig måte, og man må gå ut fra at opplysningen har virket inn på avtalen. En bolig som har blitt brukt i en viss tid, har vanligvis blitt utsatt for slitasje, og skader kan ha oppstått. Slik bruksslitasje må kjøper regne med, og det kan avdekkes enkelte forhold etter overtakelse som gjør utbedringer nødvendig. Normal slitasje og skader som trenger utbedring, er innenfor hva kjøper må forvente, og vil ikke utgjøre en mangel.

Boligen kan også ha en mangel hvis opplyst areal avviker fra faktisk størrelse. Avviket må være minst 2 prosent, og minst 1 kvadratmeter. Det er likevel ikke en mangel dersom selger godtgjør at kjøperen ikke la vekt på opplysningen, jf. avhendingsloven § 3-3 (2).

Ved beregning av et eventuelt prisavslag eller erstatning, må kjøper selv dekke tap/kostnader opp til et beløp på kr 10 000 (egenandel). Egenandel kommer først på tale når det er konstatert mangel ved eiendommen.

Hvis kjøper ikke er forbruker, selges eiendommen "som den er", og selgers ansvar er da begrenset, jf. avhl. § 3-9, første ledd 2. pkt. Avhl. § 3-3 (2) fravikes, og hvorvidt et innendørs arealavvik karakteriseres som en mangel vurderes etter avhl. § 3-8. Informasjon om kjøpers undersøkelsesplikt, herunder oppfordringen om å undersøke eiendommen nøyte, gjelder også for kjøpere som ikke anses som forbrukere. Med forbrukerkjøp menes kjøp av eiendom når kjøperen er en fysisk person som ikke hovedsakelig handler som ledd i næringsvirksomhet.

Overtakelse

Overtakelse etter nærmere avtale med selger.

Dersom annet ikke avtales, sendes skjøte/hjemmelsdokument for tinglysning i etterkant av overtakelse.

Budgivning

Budgivning i forbrukerforhold

Budgivere oppfordres til å legge inn bud elektronisk. Dette gjøres på eiendommens hjemmeside på aktiv.no, ved å bruke «Gi bud»-knappen. Ved elektronisk budgivning, samtykker budgiver til elektronisk kommunikasjon. Eiendomsmegler skal legge til rette for en forsvarlig avvikling av budrunden og kan ikke videreformidle bud med en kortere akseptfrist enn kl. 12.00 første virkedag etter siste annonserte visning. Etter klokken 11:30 anbefaler vi akseptfrist på minimum 30 minutter. Bud bør legges inn i god tid før konkurrerende buds akseptfrist utløper. For øvrig henvises til forbrukerinformasjon om budgivning i salgsoppgaven. Oppdragsgiver er oppfordret til å ikke ta imot bud direkte fra budgiver, men å henvise budgiver videre til megler. Som kjøper vil du få forelagt kopi av budjournal. Alle bud vil bli gjort kjent for kjøper og selger i handelen. Øvrige budgivere kan be om å få en kopi av budjournal i anonymisert form.

Budgivning utenfor forbrukerforhold

Budgivere oppfordres til å legge inn bud elektronisk. Dette gjøres på eiendommens hjemmeside på aktiv.no, ved å bruke «Gi bud»-knappen. Ved elektronisk budgivning, samtykker budgiver til elektronisk kommunikasjon. Det anbefales at hvert

bud har en akseptfrist som muliggjør en forsvarlig avvikling av budrunden. Vi anbefaler minimum 30 minutter akseptfrist. Oppdragsgiver er oppfordret til å ikke ta imot bud direkte fra budgiver, men å henvise budgiver videre til megler.

Opplysningene i salgsoppgaven er godkjent av selger. Alle interessenter oppfordres imidlertid til grundig besiktigelse av eiendommen, gjerne sammen med fagmann før bud inngis.

Omkostninger kjøpers beskrivelse

10 990 000 (Prisantydning)

Omkostninger
274 750 (Dokumentavgift)
240 (Panteattest kjøper)
500 (Tinglysningsgebyr pantedokument)
500 (Tinglysningsgebyr skjøte)
15 900 (Boligkjøperforsikring – fem års varighet (valgfritt))
2 800 (Boligkjøperforsikring Help Pluss - ett års varighet (valgfritt))

275 990 (Omkostninger totalt)
291 890 (med Boligkjøperforsikring - fem års varighet)
294 690 (med Boligkjøperforsikring inkludert ett år med Help Pluss)

11 265 990 (Totalpris. inkl. omkostninger)
11 281 890 (Totalpris. inkl. omkostninger (med Boligkjøperforsikring - fem års varighet))
11 284 690 (Totalpris. inkl. omkostninger (med Boligkjøperforsikring inkludert ett år med Help Pluss))

Regnestykket forutsetter at det kun tinglyses ett

pantedokument og at eiendommen selges til prisantydning. Det tas forbehold om endringer i offentlige avgifter/gebyrer.

Omkostninger kjøpers beløp

Kr 275 990

Betalingsbetingelser

Med mindre annet er avtalt forutsettes det at kjøpesum inkludert omkostninger er innbetalt og disponibelt på meglerforetakets klientkonto innen overtakelse. Kjøpesummen skal innbetales fra norsk finansinstitusjon og/eller fra kjøpers egen konto i norsk finansinstitusjon. Det forutsettes av skjøtet tinglyses på ny eier, med mindre det er tatt andre forbehold i budgivningen.

Hvitvaskingsreglene

Megler har plikt til å gjennomføre kundetiltak. Hvis kjøper ikke bidrar til at megler får gjennomført kundetiltak og dette fører til at transaksjonen ikke kan gjennomføres eller blir forsinket, misligholder kjøper avtalen. Etter 30 dager er misligholdet vesentlig. Dette gir selger rett til å heve og gjennomføre dekningsalg for kjøpers regning.

Personopplysningsloven

Personopplysninger blir behandlet i samsvar med personopplysningsloven.

Boligselgerforsikring

Selger har tegnet boligselgerforsikring som dekker selgers ansvar etter avhendingsloven begrenset oppad til MNOK 14. I den forbindelse har selger utarbeidet en egenerklæring som kjøper bør gjøre seg kjent med før budgivning.

Boligkjøperforsikring

Vedlagt i salgsoppgaven følger informasjon om Boligkjøperforsikring og Boligkjøperforsikring Pluss fra HELP Forsikring AS. Boligkjøperforsikring er en rettshjelpsforsikring som gir trygghet og profesjonell juridisk hjelp dersom det oppdages uventede feil eller mangler ved boligen de neste fem årene. Boligkjøperforsikring Pluss har samme dekning som boligkjøperforsikring, med tillegg av fullverdig advokathjelp på viktige rettsområder i privatlivet. Boligkjøperforsikring Pluss betales årlig. Les mer om begge forsikringene i vedlagte materiell eller på help.no. Det gjøres oppmerksom på at boligkjøperforsikring kun kan tegnes av forbruker. Meglerforetaket mottar kr 4 200/4 600/5 000 i kostnadsgodtgjørelse, avhengig av boligtype, samt et tillegg på kr 1 000 ved salg av Boligkjøperforsikring Pluss.

Meglers vederlag

Det er avtalt provisjonsbasert vederlag tilsvarende 1,0 % av kjøpesum for gjennomføring av salgsoppgaven. I tillegg er det avtalt at oppdragsgiver skal dekke tilretteleggingsgebyr kr 14 990,- og oppgjørshonorar kr 7 990,-. Minimumsprovisjonen er avtalt til kr 49 900,-. Meglerforetaket har krav på å få dekket avtalte utlegg i henhold til oppdragsavtale totalt kr 37 520,-. Utleggene omfatter innhenting av kommunale opplysninger, annonsering, søk eiendomsregister og elektronisk signering, trykte salgsoppgaver, tinglysing av pantesperre og utlegg utskrift av heftelser/servitutter (avg. fritt) pr stk. Dersom handel ikke kommer i stand eller oppdraget sies opp, har megler krav på å få dekket vederlag stort kr 2 900,- per time for utført arbeid, samt øvrige avtalte vederlag og utlegg. Alle beløp er inkl. mva.

Oppdragsansvarlig

Roger Glesnes
Eiendomsmegler MNEF
roger.glesnes@aktiv.no
Tlf: 916 61 534

Aktiv Bergen Sentrum AS, Strandgaten 53
5004 Bergen

Salgsoppgavedato

13.03.2025

Selveier Enebolig
Hammarlandgrenda 18
5252 Søreidgrend

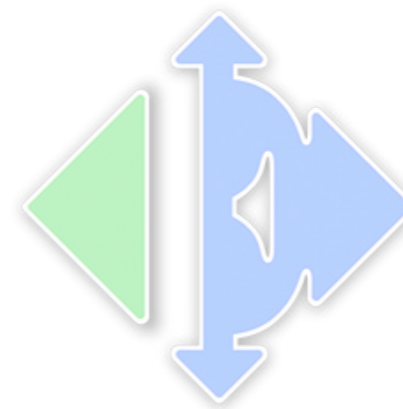

www.e3.no

Boligens tekniske tilstand:

Antall TG

0	TG 0	Ingen avvik
3	TG 1	Ingen vesentlige avvik
15	TG 2	Vesentlige avvik
0	TG 3	Store eller alvorlige avvik
0	TG iu	Ikke undersøkt

Utført av:
Takstmann
Mats Hansen
Dato: 12/02/2025

Rotthaugsgaten 1 C
Bergen 5033
45392791
mats@takstmannmh.no



Dersom bygningsdelen kun har en tilstandsgrad og ikke er beskrevet, betyr det at det ikke er noen avvik i forhold til det som kan forventes. Alder tatt i betraktning.

Takstmannens utdypende vurdering av bygningsdeler med TG 2 og TG 3 finnes på siste siden(e) i denne rapporten.

Denne rapporten er gyldig i 12 mnd.

OM EIERSKIFTERAPPORT™

Rapporten er bygget på BMTFs faglige rammeverk for tilstandsanalyse ved salg av bolig, NS3600 og avhendingslova. I denne tilstandsanalysen legges det stor vekt på å kontrollere bygningsdeler hvor det erfaringsmessig kan oppstå konflikter. Rapporten tilfredsstiller lov om avhending av fast eiendom med endringer i avhendingslova (tryggere bolighandel) fra 1.1.2022.

AVGRENSNING:

EIERSKIFTERAPPORT™ er godkjent av Byggmestrenes Takseringsforbund og kan kun benyttes av BMTF-sertifiserte takstmenn. Rapporten er spesielt godt egnet ved eierskifte av boliger. Rapporten erstatter ikke kjøpers undersøkelsesplikt eller selgers opplysningsplikt i henhold til lov om avhending av fast eiendom.

NIVÅ AV ANALYSEN:

Tilstandsanalysen utføres ved grundige visuelle observasjoner kombinert med undersøkelser, målinger, bruk av egnede instrumenter og registreringer. Dersom det er mistanke til høyt fuktnivå i vegger mot våtrom, eller i rom under terreng kan tilstandsanalysen omfatte destruktive inngrep som for eksempel hullboring i vegger.

Det kan utføres inngrep i vegg eller etasjeskillere ved bad og i rom under terreng for undersøkelse av fukt ved mistanke til alvorlige avvik. Alle bygningsdeler blir undersøkt, med stor vekt på de områdene som takstmannen, erfaringsmessig, kjenner som svake punkter. Selv om takstmannens analyse er svært grundig, kan det forekomme skjulte feil og mangler.

For bolig er referansenivået for de ulike rom og bygningsdeler gitt som krav til tilstandsgrad TG 1, det vil si uten skader og fagmessig riktig utført og i henhold til gjeldende lov/forskrift som gjelder for den aktuelle boligen der ikke tilleggene angir annet. Generelt er referansenivået byggeforskrifter som var gjeldende når bygningen/bygningsdelen ble byggesøkt.

LEVETIDSBETRAKTNINGER:

Når det refereres til levetid er dette basert på takstmannens erfaringstall og Byggforskerien 700.320 Intervaller for vedlikehold og utskifting av bygningsdeler, SINTEF Byggforsk.

Levetidsbetraktningene beregnes med hovedvekt på takstmannens skjønnsmessige vurdering av den enkelte bygningsdelens antatte gjenstående levetid. Dette avhenger også av forskjellige faktorer som kan gjøre seg gjeldende når det gjelder værforhold og bruk.

Levetiden vil variere noe dersom andre kriterier enn teknisk levetid, som for eksempel vedlikehold, estetikk, økonomi, sikkerhet, funksjon eller andre brukerønsker, er lagt til grunn.

VÆR OPPMERKSOM PÅ

Egenerklæringskjema skal alltid legges frem for rapportansvarlig før tilstandsanalysen påbegynnes. Dersom egenerklæring ikke foreligger, vil dette komme tydelig frem på en av de siste sidene av rapporten under ovenstående overskrift.

Dersom det er lagt frem dokumentasjon av pågående byggesaker og/eller manglende ferdigattest, og/eller midlertidig brukstillatelse. Så vil også dette komme tydelig frem på en av de siste sidene av rapporten under samme overskrift som over.

KOSTNADSVURDERING VED TG3

Dersom det er angitt TG3 på en bygningsdel i denne rapporten, så vil det være angitt et antatt kostnadsoverslag over hva det vil koste å sette den i stand, uten å øke standarden.

PIPER OG ILDSTEDER:

Grundig undersøkelse av piper og ildsteder anbefales utført i samråd med offentlige godkjenningsmyndigheter.

ELEKTRISK ANLEGG OG BRANNFØREBYGGENDE TILTAK:

Ved omsetning av bolig vil man ofte få endring i bruk av det elektriske anlegget. BMTF anbefaler på generelt grunnlag at en registrert elektroinstallatør foretar en kontroll av boliginstallasjon ved eierskifte.

Dette kan for eksempel være en rapport fra periodisk kontroll av boliginstallasjon i henhold til NEK 405-2, som omfatter kontroll av både det elektriske og det branntekniske anlegget.

MER OM TILSTANDSGRADENE I DENNE RAPPORTEN:

TG 0	TG 0 betyr at bygningsdelen ikke har noen avvik. * Det er ingen tegn til slitasje. * Dokumentert fagmessig godt utført. * Det er ingen merknader.
TG 1	TG1 betyr at bygningsdelen kan ha mindre avvik. * Som forventet i forhold til alder/brukslitasje. * Strakstiltak anses ikke som nødvendig.
TG 2	TG 2 betyr at bygningsdelen kan ha vesentlige avvik. Eksempler på TG2 kan være at bygningsdelen er: * Feil utført. * Skadet, eller symptomer på skade. * Svært slitt. * Nedsatt funksjon. * Utgått på dato. * Kort gjenværende brukstid. * Det er behov for tiltak i nær fremtid. * Det er grunn til overvåkning av denne bygningsdelen.
TG 3	TG 3 betyr at bygningsdelen kan ha store eller alvorlige avvik. Eksempler på TG3 kan være at bygningsdelen er: * Har total funksjonssvikt * Fyller ikke lenger formålet * Er en fare for liv og helse Det er et akutt behov for tiltak, og/eller det er avvik fra lover eller forskrifter som gjelder for den aktuelle bygningsdelen eller byggverket.
TG iu	TG iu betyr at bygningsdelen ikke er undersøkt. Denne tilstandsgraden skal kun benyttes unntaksvis. Eksempler kan være: * Snødekket tak og krypekjeller uten inspeksjonsmulighet på tidspunktet for analysen * Bygningsdelen, arealet eller rommet er ikke tilgjengelig for inspeksjon på tidspunktet for analysen

EIENDOMSDATA:

Matrikkeldata:	Gnr:33, Bnr: 93
Hjemmelshaver:	Hallvard Skillingstad
Seksjonsnr:	-
Festn:	-
Andelsnr:	-
Tomt:	992 m ²
Konsesjonsplikt:	Nei
Adkomst:	Offentlig
Vann:	Offentlig
Avløp:	Offentlig
Regulering:	Ikke fremvist
Offentl. avg. pr. år:	-
Forsikringsforhold:	-
Ligningsverdi:	Fastsettes av skatteetaten
Byggeår:	1981

BEFARINGEN:

Befaringsdato:	06.02.2025
Forutsetninger:	Det var ingen hindringer på befaringsdagen. Klimatiske forhold som temperaturforandringer, nedbørmengde m.m. vil kunne påvirke boligen. Se pkt. Tilleggsopplysninger for ytterligere informasjon.
Oppdragsgiver:	Hallvard Skillingstad
Tilstede under befaringen:	Representant for hjemmelshaver
Fuktmåler benyttet:	Protimeter MMS 2

OM TOMTEN:

Tomten er opparbeidet med belegningsstein, biloppstillingsplasser, murer, trapper, plen, bed og diverse beplantning.

OM BYGGEMETODEN:

Fundamentert på antatt faste masser av komprimert sprekstein/grov pukk på fjell, det er ikke foretatt grunnundersøkelser. Gulv mot grunn av betong. Grunnmur og fundamenter av betongkonstruksjoner. Etasjeskiller av trebjelkelag. Ytterveggkonstruksjoner over grunnmur er oppført i trekonstruksjoner, utvendig er veggene kledd med liggende trekledning. Vinduer med isolerglass i malte trekarmen. Takkonstruksjonen er utført som valmtakskonstruksjon av tresperrer, taket er teknet med sutak, lekter og takstein.

OVERORDNET FAGLIG VURDERING AV EIENDOMMEN:

Ved avhending av eiendommen gjøres det oppmerksom på selgers opplysningsplikt og kjøpers undersøkelses plikt i.h.t. Lov om avhending. Eventuelle avvik som er funnet og kontrollert på befaringdagen står nærmere beskrevet under den aktuelle bygningsdelen.

Det gjøres oppmerksom på at boligens alder tilsier at det ved ombygning/modernisering/ending kan fremkomme feil og mangler. En må være klar over at boligen opprinnelig er fra 1981 og at bygningsdeler som ikke er skiftet kan være på slutten av sin levetid. Det er viktig å påpeke at bygningen anses å være oppført i henhold til de forskrifter og byggemetoder som var gjeldende da boligen ble oppført. Oppføring av boliger i Norge er underlag en rekke forskrifter og ulike bygningskrav, på bakgrunn av boligens alder må det derfor påregnes et avvik i forhold til dagens regelverk og standarder for oppføring av bolig.

ANNET:

Beliggenhet:

Boligen ligger i et veletablert boligområde som de siste årene har hatt stor vekst. Fra boligen er det kort gangavstand til barnehage og barneskole. Det er også kort vei til idrettsanlegg og flere matbutikker. På Søreide har man dagligvarebutikker hvor man også finner legekontor, frisør, bilverksted m.m. Med bil er det kort avstand til Flesland, Lagunen, Kokstad/Sandsli, Oasen og sentrum. Cirka 7-10 minutter med bil til Flesland og cirka 15 minutter til Bergen sentrum. Gode kollektivmuligheter med busstopp like ved.

Takstobjektet:

Selveier enebolig over to plan.

Fra stuen er det utgang til terrasse på 29,1m².

Ved inngangspartiet er det terrasse på 12,6m².

Oppvarming: Varmekabler i underetasjen (leiligheten) og på badene, varmepumpe, balansert ventilasjonsanlegg i 1.etasje. Teknisk tilstand på varmekilder er ikke kontrollert.

El. Anlegg: Sikringsskapene er montert i gangene og inneholder automatsikringer, inntakssikringene i underetasjen har skrusikringer. Sikringsskapet er ikke videre undersøkt da dette krever spesialkompetanse (se eget vurderingspunkt).

VVS: Boligen har sluk og avløpsrør av plast. Det er benyttet kobberør til vannforsyningsrør. VVS anlegget er ikke nærmere kontrollert da dette krever spesialkompetanse (se eget vurderingspunkt).

DOKUMENTKONTROLL:

Opplysninger fra hjemmelshaver.

BESKRIVELSE AV INNVENDIGE OVERFLATER (vegger, tak og gulv):

Gulv: Entré, gang og badene har flislagte gulv, resterende rom har gulvbelegg, laminat og parkettgulv.

Vegger: Badene har fliser, ett av badene har fliser og baderomsplater, resterende rom har tapet og panel.

Tak: Tak-ess plater og malte flater (gipsplater).

MERKNADER OM ANDRE ROM:**FORMÅL MED ANALYSEN:**

Tilstandsvurderingen er gjennomført for å avdekke eventuelle avvik og mangler ved boligen. Rapporten er utarbeidet i forbindelse med salg av den aktuelle eiendommen. Oppdragsgiver/eier deltok under befaringen med mulighet for å informere om svakheter som bør undersøkes grundigere.

VESENTLIGE ENDRINGER ETTER BYGGEÅR:

Opplysninger fra hjemmelshaver:

- 2025: Montert ny kjøkkeninnredning med integrerte hvitevarer.
- 2025: Montert ny ytterdør samt innerdører i 1.etasje.
- 2025: Gipset vegg og himlingsflater i gangen og stue/kjøkken, samtidig ble det montert spotter.
- 2025: Lagt nye laminatgulv i gangen, stuen og kjøkkenet samt i underetasjens hoveddel.
- 2025: Lagt varmekabler og flislagt entré.
- 2025: Montert smijernsdør mellom stue og gang.
- 2025: Montert nytt vegghengt toalett i 1.etasje.
- 2024: Boligen og garasjen ble malt utvendig. Maling har blitt gjennomført cirka hvert 5. år.
- 2024: Skiftet 2 vinduer i soverom i utleieleilighet i sokkeletasje.
- 2024: Skiftet inngangsdør i utleieleilighet i sokkeletasje.
- 2024: Alle overflater, vegg og tak, er nymalt.
- 2023: Montert elbil-lader i garasjen.
- 2022: Skiftet alle glass i stuen til nye 2-lags isolerglass, unntatt altandør.
- Cirka i 2014: Montert rentbrennende vedovn i stuen.
- 2012: Utført takfornyelse på både huset og garasjen. Det innbefattet nedvask, grunning og lakkering av eksisterende takstein.
- 2012: Oppgradert leiligheten med ny IKEA kjøkkeninnredning, integrerte hvitevarer, flislagt gulv og vegger på badet samt montert nye veggplater i leiligheten.
- 2010: Badet i kjelleretasjen ved trimrom på hoveddelen bygget.
- 2004: Flislagt badene i 1.etasje samt montert dusjkabinett.
- Cirka i 1996: ble det etterisolert vestvegg i stuen med 5 cm. (Vegg med liten vindusflate)

AREALER OG ANVENDELSE:

Arealmålingene i denne rapporten måles etter Norsk Standard 3940. Arealer oppgis i hele kvadratmeter i denne rapporten, og gjelder for det tidspunkt rapporten er datert.

MÅLEVERDIGE AREALER:

Større arealer enn nødvendig åpninger for trapp, heis sjakter og lignende regnes ikke med i etasjens areal. Rom som skal måles må være tilgjengelig, slik at det kan måles. Rommene kan stride mot byggeforskriftene, men likevel være måleverdige.

AREALBEGREPER:

BRA-i =Internt bruksareal
BRA-e =Eksternt bruksareal
BRA-b =Innglasset balkong
TBA =Terrasse- og balkongareal

ENDRINGER:

Rom som ligger utenfor boenheten, men som eier har påvist og/eller opplyst at tilhører boenheten, er oppmålt og inkludert i BRA-e. Det er ikke fremvist dokumentasjon på at rommet tilhører boenheten, med mindre dette er angitt særskilt. Rom utenfor boenheten kan omdisponeres av borettslaget/sameiet og dette kan påvirke boligens BRA. Vær oppmerksom på at NS 3940:2023 og eierseksjonsloven har ulik definisjon av fellesareal. Ved arealmåling gjelder NS 3940:2023 som definerer fellesareal slik: Delen av bygning som brukes av to eller flere bruksenheter eller til bygningens forvaltning, drift eller vedlikehold.

NB:

Ved overgang fra eldre versjon av NS3940 til revidert utgave med nye måleregler, kan det forekomme arealavvik for rapporter som er utført mellom Oktober 2023 og Desember 2024. NS3940:2023 må vurderes til å være gjeldene bransjestandard fram til ny versjon utgis. Dette til tross for at standarden er trukket tilbake juni 2024.

AREAL BOLIG:

Etasje:	BRA-i	BRA-e	BRA-b	TBA	P-Rom m ²	S-Rom m ²
Underetasje	140	0	0	0	119	21
1. Etasje	150	0	0	42	150	0
SUM BYGNING	290	0	0	42	269	21
SUM BRA	290					

AREAL GARASJE/UTHUS:

Etasje:	BRA-i	BRA-e	BRA-b	TBA	P-Rom m ²	S-Rom m ²
Garasje	0	40	0	0	0	40
SUM BYGNING	0	40	0	0	0	40
SUM BRA	40					

BRA-i:

Underetasje hoveddel: Gang(8,2m²), gang(4,7m²), bad(3,1m²), kontor(13,8m²), stue(13,4m²), bod(8,9m²), bod(7,6m²).
Underetasje leilighet: Gang(5m²), bad(4,5m²), soverom(14,8m²), soverom(10,2m²), stue og kjøkken(35,7m²), bod(4,3m²).

1. Etasje: Entré(8,1m²), mellomgang(8,5m²), vaskerom(5,8m²), bad(3,4m²), bad(8,9m²), soverom(7,1m²), soverom(12,5m²), soverom(7,3m²), soverom(7,3m²), stue og kjøkken(79m²).

BRA-e:**MERKNADER OM AREAL:**

Arealene av hvert rom (nettoareal) summert vil avvike fra oppgitt totalt areal. Dette som følge av at tykkelsen av skillevegger/innvegger og eventuelle sjakter eller piper er trukket fra nettoarealet av hvert rom, men skal iht. målreglene (NS3940) medregnes i totalarealet.

GARASJE / UTHUS:

Garasjen er oppført med støpt gulv mot grunn. Grunnmur og fundamenter av betongkonstruksjoner. Ytterveggkonstruksjoner over grunnmur er oppført i trekonstruksjoner, utvendig er veggene kledd med liggende trekledning. Takkonstruksjonen er utført som valmtakskonstruksjon av tresperrer, taket er tekket med sutak, lekter og takstein.

BYGGMESTER:

En BMTF-sertifisert takstmann er en byggmester e.l.l. som er medlem av Byggmestrenes Takseringsforbund. Det vil si han/hun har minimum 6 års erfaring med å analysere, reparere og bygge boliger.

Mester er en beskyttet tittel som deles ut av Kongen til den som oppfyller de kvalifikasjonskrav som blir stilt i medhold til lov om mesterbrev i håndverk og annen næring.

Den BMTF-sertifiserte takstmannen skal alltid etterleve de etiske regler og regelverket som gjelder for Byggmestrenes Takseringsforbund.

INTEGRITET:**UAVHENGIG TAKSTMANN**

Denne rapporten er utarbeidet av en uavhengig takstmann uten bindinger til andre aktører i eiendomsbransjen. Takstmannen har verken et ansettelsesforhold til, eller økonomisk interesse i sin oppdragsgivers virksomhet. For nærmere beskrivelse av kravene til takstmannens integritet, se BMTFs etiske retningslinjer på www.BMTF.no

Ansvarlig for rapporten:

Mats Hansen

Tømrersvenn, byggmester og BMTF sertifisert takstmann

12/02/2025



Mats Hansen

1. Grunn og fundamenter**TG 2** 1.1 Byggegrunn, fundamenter, grunnmur, drenering og sikring mot vann og fuktighet

Byggegrunn er ikke kjent.

Det er ikke påvist synlige skader eller skjevheter på fundamentet.

Det er ikke påvist riss, sprekker eller skader på grunnmuren.

Det er ikke påvist avskallet puss som fører til at isolasjonen har blitt eksponert.

Det er ikke påvist skader slik at drenering og annen sikring mot vann og fuktighet er utsett.

Huset står på antatt faste masser av komprimert sprengstein / grov pukk på fjell.

Det er ikke foretatt grunnundersøkelser. Videre grunnforhold er ikke kjent.

Fundament, søyler og pilarer under terreng var ikke tilgjengelige for inspeksjon.

Gulv mot grunn av betong.

Grunnmuren er oppført i betong- og lecakonstruksjoner.

Fuktvandring i grunnmurer (fuktoppsug via kapillærer i betongen) av denne alder og typen anses normalt.

Det er ikke mulig å vurdere dreneringen med sikkerhet i forhold til funksjonalitet ut fra visuell besiktelse. Det kan være flere forhold under bakkenivå (vannårer i fjell/terreng, tilsig av fukt etc.) som kan ha negativ betydning.

I bygninger av denne alder må det påregnes fare for fuktvandring i grunnmur/ gulv pga. at det ikke var vanlig byggeskikk i aktuell tidsperiode å sikre mur/ såle på samme metode som dagens skikk, samt drenering har generelt sett begrenset levetid fra byggedato på mellom 20 til 60 år avhengig av grunnforhold.

Hulltaking i rom under terreng:

Det ble gjennomført hulltaking fra boden. Hulltaking er en inspeksjonsmetode hvor det borres et inspeksjonshull på 73mm fra tilstøtende rom for å undersøke for fukt/skader. Det ble gjennomført fuktkontroll med fuktindikator, denne ga ikke utslag for unormale fuktverdier. Ved inspeksjon viser det seg at det er benyttet plast på veggene som vender ut mot terreng. Plastfolie på isolasjon er bare aktuelt der mer enn halve veggen er over terreng. Platen vil ellers hindre uttørking av veggen. Som følge av feil oppbygging bør veggene under terreng jevnlig kontrolleres.

Merknad/vurdering av avvik:

Mer enn halvparten av forventet levetid på drenering er overskredet. Det er ikke benyttet diffusjonstetting mot grunn og fuksikringen oppfyller ikke krav til sikring etter dagens forskrifter. Dreneringen bør kontrolleres jevnlig der det lar seg gjøre. For utbedring av dreneringen må dreneringen skiftes ut, tidspunktet for når dette er nødvendig er vanskelig å si.

Det er ikke observert grunnmursplast/knotteplast (utvendig fuksikring) eller tilsvarende utvendig. Manglende knotteplast øker risikoen for fuktvandring i murene.

Det gjøres oppmerksom på at rom som er innredet og ligger helt eller delvis under terreng regnes som risikokonstruksjon, og kan som følge av dette ha kortere levetid enn tilsvarende konstruksjoner over terreng.

Merknader:

Ingen 1.2 Krypekjeller

Bygningsdelen eksisterer ikke.

Merknader:

TG 1 1.3 Terrengforhold

På befaringsdagen ble det ikke opplyst om kjente avvik ved terrengforhold, det var heller ingen umiddelbare tegn til større avvik. Det ble ikke observert store vannansamlinger eller lignende inntil grunnmuren som kunne tyde på feil fall mot grunnmur.

Vær oppmerksom på:

Underetasjen ligger delvis eller helt under terreng, dette utgjør en risiko i forhold fukt/kondens.

Merknader:**2. Yttervegger****TG 2** 2.1 Yttervegger

Det er ikke påvist deformasjoner og/eller fuktskader i ytterveggens konstruksjoner.

Det er ikke påvist avvik på vannbord over og under vindu, eller i overgangen mellom grunnmur og fasade og i etasjeskillere.

Det er utført stikktaking på typiske skadesteder, slik som i nedkanten av panelet og i områdene rundt vinduene.

Ytterveggkonstruksjonene over grunnmur er oppført i trekonstruksjoner.

På befaringsdagen ble det ikke opplyst om kjente feil og mangler ved veggkonstruksjonene, det ble heller ikke observert synlige tegn til avvik på veggkonstruksjonene utover det som kan forventes av yttervegger fra aktuell byggeår.

Veggene er oppført etter byggemetode som gjaldt for det aktuelle byggeåret, ytterveggene vil ha noe mindre isolasjon og tetthet enn hva man har etter dagens standard.

Generelt sett er utvendig trekledning en risikoutsatt bygningsdel med tanke på klimatiske forhold. Trepanel/utvendig kledning er en bygningsdel som jevnlig behøver vedlikehold.

Det er benyttet liggende trekledning.

Merknad/vurdering av avvik:

Over halve forventete levetid er overskredet på trekledningen. Trekledningen må jevnlig kontrolleres og kledningsbord bør skiftes ved behov.

Stedvis er ikke etablert tilstrekkelig lufting bak kledningen. Manglende lufting bak kledningen vil skade både kledningsbordene og bakveggen. Ved utskiftning av kledningsbord må det etableres tilstrekkelig lufting på baksiden. Når luftespalten bak kledningen øker må det påses at det er tilstrekkelig tetting med musebånd eller tilsvarende på baksiden for å forhindre skadedyr.

Merknader:**3. Vinduer og ytterdører****TG 2** 3.1 Vinduer og ytterdører

Det er ikke påvist punkterte glass.

Det er ikke påvist avvik ved beslag, vannbord, omramming, karm eller ytre tetting.

Dører og vinduer vurderes som sikre mot vanninntrengning i konstruksjonen.

Vinduer med isolerglass i malte trekarmner.
Vinduene er fra byggeår med unntak av to vinduer i underetasjen som er fra 2024, samt vindusruter i stuen som er fra 2022.
Vinduene har normal bruksslitasje i henhold til alder.

Ytterdøren i underetasjen er fra 2024.
Altandør med felt av isolerglass.
Dørene er fra byggeår.
Dørene fremstod med normal bruksslitasje i henhold til alder.

Det ble ikke oppdaget punkterte glass eller andre avvik under befaringen. Punkterte glass kan tidvis være vanskelig og observere.

Merknad/vurdering av avvik:
Som følge av alder på de eldste vinduene og altandører bør disse jevnlig kontrolleres for punkterte vindusruter og råteskader i karm/belistning. Grunnet alder på de eldste vinduene og altandører vil restlevetid være vanskelig og anslå.
Vinduer bør skiftes ved behov.

Vinduer som er datert 1980-tallet er å regne som eldre bygningsdeler, skader kan plutselig oppstå på eldre bygningsdeler.

Det er lav/ingen klaring mellom utvendig listverk og beslag under vinduet. Kan føre til fuktoppsug i trevirket.

Merknader:

4. Tak

TG 2 4.1 Takkonstruksjon, takteking og skorstein over tak

Det er ikke påvist svanker/svai i mønet.
Det er ikke påvist nevneverdige fuktskjolder.
Det er ikke påvist råteskade eller skadedyr.

Takkonstruksjon er utført som valmtakskonstruksjon av tresperrer.

Takkonstruksjonen virker ok, det er ingen tegn til synlig svikt som for eksempel svai eller svanker utover det som anses å være normalt i henhold til alderen.

Merknad/vurdering av avvik:
Konstruksjonen er fra byggeår, det må derfor påregnes et avvik i forhold til dagens standard. Takkonstruksjonen vil fungere til tross for alder og konstruksjonsmåte.

Det er ikke montert fluenetting eller tilsvarende i kistene, fluenettingen skal hindre insekter og lignende å komme inn i kistene/gesimskassene.

Merknader:

TG 2 4.2 Undertak, lekter og ytterteking (taktekingen)

Det er ikke sikkerhetsforsvarlig å inspisere undertak, lekter og ytterteking.
Det anses ikke som sikkerhetsforsvarlig å inspisere skorstein.

Det er benyttet sutak, lekter og takstein til takteking.

Taket er kun besiktiget fra bakkenivå. Det er ikke sikkerhetsmessig forsvarlig å gå på tak uten sikring. Inspeksjon fra bakkenivå medfører begrensninger i undersøkelsene.

Taktekingen er fra byggeår. Det ble utført takfornyning i 2012, dette innebar nedvask, grunning og lakkering av taksteinen.

Merknad/vurdering av avvik:
Over halve forventete levetid for taktekingen er oppbrukt. Taktekingen må jevnlig kontrolleres. Som følge av alder på taktekingen må det påregnes at denne må skiftes innen rimelig tid (i henhold til alder bør utskiftning skje innen kort tid).

Det er ikke montert snøfangere på taket, snøfangere skal monteres der snø- og isras fra tak kan skade personer, gjenstander, underliggende bygningsdeler eller installasjoner. Det er krav til at det aktuelle taket skal ha snøfangere.

Pipe/ildsted:
Generelt anbefales pipe/ildsted kontrollert av brann/feievesen. Undertegnede taksmann har ikke spesiell kompetanse vedrørende vurdering av piper og ildsteders forskriftsmessige tilstand. For detaljert informasjon og krav anbefales kontakt med lokalt brann- og feievesen.

Merknader:

5. Loft

TG 2 5.1 Loft (konstruksjonsoppbygging)

Loftet er innredet samtidig som boligen ble bygget.
Det er ikke påvist biologiske skadegjørere fra kaldt-, kne-, hanebjelke-, eller kryploth.
Det er påvist lekkasjer, fuktskjolder, kondens og lignende ved piper, overganger, i bjelker eller takluker.

Se pkt. om takkonstruksjon og taktekingen. Loftet bør jevnlig kontrolleres for lekkasjer som følge av alder på taktekingen.

Merknad/vurdering av avvik:
Det er skader på enkelte av sutaksplatene.
Det er observert fuktskjolder på enkelte av sutaksplatene.
Det er fuktskjolder rundt luftekanaler.

Fuktskjoldene bør holdes under oppsyn og følges opp ved behov.

Merknader:

6. Balkonger, verandaer og lignende

TG 1 6.1 Balkonger, verandaer og lignende

Konstruksjonen vurderes som forsvarlig festet.
Det er ikke påvist svekkelser i forankring eller understøtting.
Det er ikke påvist skader, slik som avskalling, deformasjoner, riss, sprekker, råteskader og/eller rust på overflater.
Vannavrenning vurderes som tilstrekkelig.

Fra stuen er det utgang til terrasse på 29,1m².
Ved inngangspartiet er det terrasse på 12,6m².

Terrassene er oppført i trekonstruksjoner, normalt vedlikehold må påregnes.

Merknader:

7. Våtrom

7.1 Våtrom 1. etasje

TG 2 7.1.1 Overflate vegger og himling

- Det er ikke påvist riss og sprekker.
- Det er ikke påvist sprekker i fuger.
- Det er ikke påvist bom (hulrom) under fliser.
- Det er ikke påvist fuktskader, spor etter skadedyr.

Det er benyttet fliser på veggene og malte flater i himlingen på badene i 1.etasje. Ett av badene har innslag av baderomsplater.

Det er benyttet panel på vegg og himlingsflatene på vaskerommet i 1.etasje.

Merknad/vurdering av avvik:

Over halve forventete levetid for overflatene er overskredet på badene i 1.etasje. Som følge av alder på overflatene bør det påregnes at disse må oppgraderes innen rimelig tid, tidspunkt for når dette blir en nødvendighet er vanskelig å si noe om.

Det er påvist at badene er oppført etter eldre forskrifter. Utifra alder kan skader plutselig oppstå på eldre bad. Våtrommene bør oppgraderes innen kort tid for å tåle normal bruk etter dagens krav.

Merknader:

TG 2 7.1.2 Overflate gulv

- Det er ikke påvist riss og sprekker.
- Det er ikke påvist sprekker i fuger.
- Det er påvist bom (hulrom) under fliser.
- Det er ikke påvist spor etter råteskade, muggvekst eller skadedyr.
- Det er ikke påvist tilfredsstillende fall til sluket.
- Det er ikke påvist knirk i gulvet.

Det er benyttet fliser på gulvene på badene i 1.etasje.

Det er benyttet gulvbelegg på vaskerommet i 1.etasje.

Merknad/vurdering av avvik:

Over halve forventete levetid for overflatene er overskredet på våtrommene i 1.etasje. Som følge av alder på overflatene bør det påregnes at disse må oppgraderes innen rimelig tid, tidspunkt for når dette blir en nødvendighet er vanskelig å si noe om.

Det er påvist at våtrommene er oppført etter eldre forskrifter. Utifra alder kan skader plutselig oppstå på eldre våtrom. Våtrommene bør oppgraderes innen kort tid for å tåle normal bruk etter dagens krav.

Det ble ikke målt tilstrekkelig fall mot sluk i henhold til gjeldende forskrifter.

Det ble registrert bom i enkelte fliser. Når ikke hele flisen har kontakt med underlaget, vil det oppstå luftlommer. Dette blir kalt "bom", og kan medføre at flisen sprekker ved belastning.

Merknader:

TG 2 7.1.3 Membran, tettesjiktet og sluk

- Det er muligheter for å rengjøre sluk.
- Arbeidet vurderes ikke som fagmessig utført.
- Det er ikke boret hull i tilstøtende rom eller fra undersiden.
- Det er fuktkontrollert med egnet fuktmåleverktøy.

Det kan ikke konstateres at membran er påført alle flatene i våtsone i form av bilder eller annet. Det gjøres spesielt oppmerksom på at tekking (membran og mansjetter) ikke er kontrollerbare fordi dette bare kan gjøres ved å demontere fliser. Denne type destruktive undersøkelser blir aldri foretatt ved en tilstandskontroll for eierskifterapport.

Det er benyttet plastsluk (av eldre dato).

Hulltaking:

Det ble ikke gjennomført hulltaking som følge av rommenes plassering, aktuelle vegger for hulltaking vender mot yttervegg eller flislagt vegg på motsatt side. Hulltaking er en inspeksjonsmetode hvor det borres et inspeksjonshull på 73mm fra tilstøtende rom for å undersøke for fukt/skader. Det er imidlertid gjennomført fuktkontroll med fuktindikator, denne ga ikke utslag for unormale fuktverdier. Hulltaking vil generelt gi en bedre fuktanalyse.

Badet i 1.etasje inneholder: Vegghengt toalett, helstøpt servant, skap under servant med profilerte fronter, dusjkabinett.

Badet i 1.etasje inneholder: Toalett, helstøpt servant, skap og skuffer under servant med slette fronter, dusjkabinett.

Vaskerommet inneholder: Opplegg for vaskemaskin, utslagsvask.

Merknad/vurdering av avvik:

Mer enn halvparten av forventet brukstid er oppbrukt på slukløsning og membran. Overvåk tilstanden jevnlig. For å få tilstandsgrad 0 eller 1 må sluk og tettesjikt skiftes ut, men tidspunktet for når dette er nødvendig er vanskelig å si noe om. Som følge av alder må sluk jevnlig kontrolleres og rengjøres.

Merknader:

7.2 Våtrom underetasje

TG 2 7.2.1 Overflate vegger og himling

- Det er ikke påvist riss og sprekker.
- Det er ikke påvist sprekker i fuger.
- Det er ikke påvist bom (hulrom) under fliser.
- Det er ikke påvist fuktskader, spor etter skadedyr.

Det er benyttet fliser på veggene og malte flater i himlingene på badene i underetasjen.

Merknad/vurdering av avvik:

Over halve forventete levetid for overflatene er overskredet på badene i underetasjen. Som følge av alder på overflatene bør det påregnes at disse må oppgraderes innen rimelig tid, tidspunkt for når dette blir en nødvendighet er vanskelig å si noe om.

Ufagmessige rørgjennomføringer i veggen på badet i underetasjen (hoveddel). For utbedring må gjennomføringene utføres på nytt.

Merknader:

TG 2 7.2.2 Overflate gulv

- Det er ikke påvist riss og sprekker.
- Det er ikke påvist sprekker i fuger.
- Det er ikke påvist bom (hulrom) under fliser.
- Det er ikke påvist spor etter råteskade, muggvekst eller skadedyr.
- Det er ikke påvist knirk i gulvet.

Det er benyttet fliser på gulvene på badene i underetasjen.

Merknad/vurdering av avvik:

Over halve forventete levetid for overflatene er overskredet på badene i underetasjen. Som følge av alder på overflatene bør det påregnes at disse må oppgraderes innen rimelig tid, tidspunkt for når dette blir en nødvendighet er vanskelig å si noe om.

Det ble ikke målt tilstrekkelig fall mot sluk i henhold til gjeldende forskrifter på badet i underetasjen (hoveddel).

Det er registrert ujevnt fall på baderomsgulvet i underetasjen (leiligheten).

Det ble registrert bom i enkelte fliser. Når ikke hele flisen har kontakt med underlaget, vil det oppstå luftlommer. Dette blir kalt "bom", og kan medføre at flisen sprekker ved belastning.

Merknader:

TG 2 7.2.3 Membran, tettesjiktet og sluk

Det er muligheter for å rengjøre sluk.

Arbeidet vurderes ikke som fagmessig utført.

Det er ikke boret hull i tilstøtende rom eller fra undersiden.

Det er fuktkontrollert med egnet fuktmåleverktøy.

Det kan ikke konstateres at membran er påført alle flatene i våtsone i form av bilder eller annet. Det gjøres spesielt oppmerksom på at tekking (membran og mansjetter) ikke er kontrollerbare fordi dette bare kan gjøres ved å demontere fliser. Denne type destruktive undersøkelser blir aldri foretatt ved en tilstandskontroll for eierskifterapport.

Det er benyttet plastsluk (av eldre dato).

Hulltaking:

Det ble ikke gjennomført hulltaking som følge av rommets plassering, aktuelle vegger for hulltaking vender mot yttervegger eller flislagte vegger på motsatt side. Hulltaking er en inspeksjonsmetode hvor det borres et inspeksjonshull på 73mm fra tilstøtende rom for å undersøke for fukt/skader. Det er imidlertid gjennomført fuktkontroll med fuktindikator, denne ga ikke utslag for unormale fuktverdier. Hulltaking vil generelt gi en bedre fuktanalyse.

Badet i underetasjen (leiligheten) inneholder: Vegghengt toalett, helstøpt servant, skap under servant med profilerte fronter, dusjdører i klart glass.

Badet i underetasjen (hoveddelen) inneholder: Toalett, helstøpt servant, skap under servant med profilerte fronter, dusjkabinett.

Merknad/vurdering av avvik:

Mer enn halvparten av forventet brukstid er oppbrukt på slukløsning og membran. Overvåk tilstanden jevnlig. For å få tilstandsgrad 0 eller 1 må sluk og tettesjiktet skiftes ut, men tidspunktet for når dette er nødvendig er vanskelig å si noe om. Som følge av alder må sluk jevnlig kontrolleres og rengjøres.

Slukene er plassert for nærme veggen, det anbefales at avstanden til vegg skal være minst 30cm fra slukets ytterside.

Merknader:

8. Kjøkken

8.1 Kjøkken

TG 1 8.1 Kjøkken

Det er ikke påvist fukt ved kjøleskap, vaskemaskin, varmtvannsbereder eller andre vanninstallasjoner.

Det er ikke påvist avvik i forhold til trykk i vannkran.

Det er ikke påvist avvik i forhold til avrenning fra avløp.

Det er ikke påvist symptomer på fukt og råte i nabokonstruksjoner.

Kjøkkeninnredning i 1.etasje med slette fronter, laminat benkeplate, over benkeplaten er det benyttet malte flater, oppvaskkum, ventilator (kullfilter).

- Integrert induksjonsplatetopp
- Integrerte stekeovner med dampfunksjon (2 stk.)
- Integrert oppvaskmaskin
- Integrert kjøl- og frys (av noe eldre dato)

Kjøkkeninnredning i underetasjen med profilerte fronter, ett overskap har glassfront, laminat benkeplate, over benkeplaten er det benyttet fliser, oppvaskkum, ventilator.

- Integrert induksjonsplatetopp
- Integrert stekeovn
- Integrert oppvaskmaskin
- Integrert kjøl- og frys

Teknisk tilstand på hvitevarer er ikke kontrollert.

Fuktkontroll som er foretatt med fuktindikator ga ikke unormale fuktverdier i områder der det anses og være fare for fuktvandring. Disse områdene er i hovedsak i underskap under vask, området rundt oppvaskmaskin og på gulv rundt sokkel list.

Merknad/vurdering av avvik:

I henhold til NS3600 gir kullfilterventilator avvik i standarden som ligger til grunn for utarbeidelse av tilstandsrapport. For å tilfredsstille standarden må ventilatoren skiftes ut til mekanisk avtrekksvifte.

Merknader:

9. Rom under terreng

10. VVS

TG 2 10.1 WC og innvendige vann- og avløpsrør

Materiale, sammenkoblingspunkter, kondensisasjon og termisk isolasjon vurderes som tilfredsstillende.

Avløpskapasiteten vurderes som tilfredsstillende.

Lukt fra avløpssystemet vurderes som tilfredsstillende.

Det er WC med innebygget sistene.

Det er ikke spalte på innebygget sistene for WC.

Det gjøres oppmerksom på at det kun er synlige rørinstallasjoner som er kontrollert. Rørgjennomføringer som er skjult i vegg er ikke videre undersøkt. Utvendige vann- og avløpsrør er ikke kontrollert.

Det er benyttet kobberør til vannforsyningsrør.
Forventet levetid kobberør: 25-50 år.

Boligen har sluk og avløpsrør i plast.
Forventet levetid for sluk av plast: 30-50 år.

Merknad/vurdering av avvik:

Mer enn forventet brukstid er oppbrukt på sluk- og avløpsløsning. Som følge av alder må sluk jevnlig kontrolleres og rengjøres. For utbedring må sluk og avløpsrør skiftes ut.

Mer enn forventet brukstid er oppbrukt på vannforsyningsrørene. Som følge av alder må rørene jevnlig kontrolleres for sprekker og lekkasjer. For utbedring må rørene skiftes ut.

På bakgrunn av alder på vann- og avløp/sluk bør utskiftning påregnes innen kort tid.

Merknader:

TG 2 10.2 Varmtvannsbereder

Varmtvannsbereder er fra 2002
Det er ikke påvist avdrypp og fuktskjolder ved bereder.

Varmtvannsberederen er plassert i på badet i underetasjen og er av typen OSO 287 liter.

Merknad/vurdering av avvik:
Det er påvist at varmtvannsberederen er over 20 år. Det er ikke behov for utbedringstiltak utifra at tanken fungerer i dag, men utifra alder kan skader plutselig oppstå på eldre tanker.

Det er benyttet plastrør direkte inn på varmtvannsberederen, dette anbefales ikke som følge av at minimumstemperaturen på varmtvannsberedere er lik makstemperatur for plastrørene.

Merknader:

Ingen 10.3 Vannbåren varme

Bygningsdelen eksisterer ikke.

Merknader:

Ingen 10.4 Varmesentraler

Bygningsdelen eksisterer ikke.

Merknader:

TG 2 10.5 Ventilasjon

Boligen har naturlig ventilasjon.
Boligen har mekanisk ventilasjon.
Boligen har balansert ventilasjon.

Det er balansert ventilasjonsanlegg i boligens 1.etasje.

Boligen tilfredsstillter ikke kravet til ventilasjon etter dagens krav. Under oppføringstidspunktet til boligen var det andre krav som var gjeldende.
For å oppfylle kravene til de nyeste bygningsforskriftene skal man nå benytte balansert ventilasjonsanlegg i hele boligen.

Merknad/vurdering av avvik:
Over halve forventete levetid for anlegget er overskredet. Vedlikehold/service og rens av ventilasjonsanlegget må utføres ved behov.

Merknader:

11. Elektrisk anlegg og samsvarserklæring

11.1 Elektrisk anlegg og samsvarserklæring

Når det gjelder resultater fra det lokale el-tilsynet: Se eventuelt eiers egenerklæringsskjema.

El. Anlegg: Sikringsskapene er montert i gangene og inneholder automatsikringer, enkelte skrusikringer i underetasjen. Sikringsskapet er ikke videre undersøkt da dette krever spesialkompetanse.

Det er ikke fremvist samsvarserklæring for anlegget. Kravet om samsvarserklæring gjelder både for anlegg som er nyere enn 1999, og for endringer utført på anlegg som er eldre enn 1999.

Det er ikke opplyst om årstall for forrige tilsyn av det elektriske anlegget. Det foreligger ikke dokumentasjon på gjennomført tilsyn eller dokumentasjon etter gjennomført tilsyn (dokumentasjon på avvik, mangler eller dokumentasjon på at anlegget er uten avvik).

Undertegnede takstmann har ikke fagkompetanse/spesialkompetanse til å utføre kontroll av elektriske anlegg og elektriske installasjoner. Det stilles strenge krav til kompetanse for kontroll av elektriske anlegg. Det anbefales på generelt grunnlag at registrert/autorisert elektroinstallatør/kontrollør foretar en kontroll av hele det elektriske anlegget.

Vurderingen av det elektriske anlegget er basert på visuell besiktigelse, opplysninger gitt av eier med eventuell tilhørende fremvist dokumentasjon, samt standard sjekklister (begrensede undersøkelser sammenlignet med godkjent elkontroll).

Branntekniske forhold:
Alle boliger skal ha brannalarmanlegg eller røykvarsler. Minimumskravet er at man har minst én røykvarsler i hver etasje i boligen.

Alle boliger skal ha slukkeutstyr som husbrannslange, eller brannslukningsapparat. Brannslukningsapparatet må være på minst 6 kg (effektivitetsklasse på minst 21 A for skumapparat). Ved bruk av brannslange skal brannslangen være tilkoblet fast vannforsyning, det anbefales kuleventil (type kran).

Merknad/vurdering av avvik:
Det er ikke opplyst om forrige tilsyn av anlegget. Det må utføres el.kontroll (av autorisert kontrollør) av hele anlegget. Det hefter en risiko for pålegg om utbedringer på elektriske anlegg etter utført utvidet kontroll.

Merknader:

VÆR OPPMERKSOM PÅ:

Egenerklæringsskjema er levert før oppstart av oppdraget.
 Det er ikke fremlagt godkjente tegninger av boligen.
 Det er ingen avvik i forhold til rømming og romhøyde, ut ifra gjeldende forskrifter for da boligen/rommene ble byggemeldt.
 Innvendige rekkverk og håndrekk er ikke i henhold til dagens forskrifter.

TILLEGGSOPPLYSNINGER:

Den bygningssakkyndige har ikke kontrollert om det foreligger offentligrettslige pålegg fra kommunen. Det er ikke kontrollert om det er pågående byggesaker, endringer i reguleringsplan som berører den aktuelle eiendommen eller andre ytre påvirkninger.

Vedrørende egenerklæringsskjema: Skjema vil følge som vedlegg til salgsoppgaven, det anbefales eventuelle interessenter å lese gjennom skjema før et eventuelt salg/kjøp gjennomføres. Det kan være flere relevante/nyttige opplysninger i dette skjema som ikke er videre beskrevet i denne rapporten.

Tilstandsrapporten har en gyldighet på 12 mnd. fra rapportdato. Skulle det oppstå skader, endringer eller annet av betydning ved boligen, oppfordres eier/selger til å informere om forholdene og oppdatere tilstandsrapporten.

I tilstandsrapporten har den bygningssakkyndige ikke gjort undersøkelser/vurderinger av bygningens estetikk og arkitektur, fellesarealer (med mindre boligeieren har vedlikeholdsplikt for fellesarealer), tilleggsbygg som garasje, biloppstillingsplass eller lignende i fellesanlegg/fellesområdet.

ANBEFALTE YTTERLIGERE UNDERSØKELSER:

Radonmålinger: Den bygningssakkyndige har ikke foretatt radonmålinger. Grenseverdi for radon er den høyeste årsmiddelverdien som generelt er anbefalt i et oppholdsrom. Grenseverdi er satt til 200 Bq/m³. Det skal gjennomføres radonreducerende tiltak dersom radonnivået overstiger 100 Bq/m³ (tiltaksgrense).

Det er ikke montert rekkverk/håndløper på begge sider av trappen, for å oppfylle gjeldende krav til rekkverk i trapper må det monteres håndløper på begge sider.

TAKSTMANNENS VURDERING VED TG2:

1.1	Byggegrunn, fundamenter, grunnmur, drenering og sikring mot vann og fuktighet
	Mer enn halvparten av forventet levetid på drenering er overskredet. Det er ikke benyttet diffusjonstetting mot grunn og fuktsikringen oppfyller ikke krav til sikring etter dagens forskrifter. Dreneringen bør kontrolleres jevnlig der det lar seg gjøre. For utbedring av dreneringen må dreneringen skiftes ut, tidspunktet for når dette er nødvendig er vanskelig å si. Det er ikke observert grunnmursplast/knotteplast (utvendig fuktsikring) eller tilsvarende utvendig. Manglende knotteplast øker risikoen for fuktvandring i murene.
2.1	Yttervegger
	Over halve forventete levetid er overskredet på trekledningen. Trekledningen må jevnlig kontrolleres og kledningsbord bør skiftes ved behov. Stedvis er ikke etablert tilstrekkelig lufting bak kledningen. Manglende lufting bak kledningen vil skade både kledningsbordene og bakveggen. Ved utskiftning av kledningsbord må det etableres tilstrekkelig lufting på baksiden. Når luftespalten bak kledningen øker må det påses at det er tilstrekkelig tetting med musebånd eller tilsvarende på baksiden for å forhindre skadedyr.
3.1	Vinduer og ytterdører
	Som følge av alder på de eldste vinduene og altandører bør disse jevnlig kontrolleres for punkterte vindusruter og råteskader i karm/belistning. Grunnet alder på de eldste vinduene og altandører vil restlevetid være vanskelig og anslå. Vinduer bør skiftes ved behov. Vinduer som er datert 1980-tallet er å regne som eldre bygningsdeler, skader kan plutselig oppstå på eldre bygningsdeler. Det er lav/ingen klaring mellom utvendig listverk og beslag under vinduet. Kan føre til fuktoppbygging i treverket.
4.1	Takkonstruksjon, takteking og skorstein over tak
	Konstruksjonen er fra byggeår, det må derfor påregnes et avvik i forhold til dagens standard. Takkonstruksjonen vil fungere til tross for alder og konstruksjonsmåte. Det er ikke montert fluenetting eller tilsvarende i kistene, fluenettingen skal hindre insekter og lignende å komme inn i kistene/gesimskassene.
4.2	Undertak, lekter og ytterteking (taktekingen)
	Over halve forventete levetid for taktekingen er oppbrukt. Taktekingen må jevnlig kontrolleres. Som følge av alder på taktekingen må det påregnes at denne må skiftes innen rimelig tid (i henhold til alder bør utskiftning skje innen kort tid). Det er ikke montert snøfangere på taket, snøfangere skal monteres der snø- og isras fra tak kan skade personer, gjenstander, underliggende bygningsdeler eller installasjoner. Det er krav til at det aktuelle taket skal ha snøfangere.
5.1	Loft (konstruksjonsoppbygging)
	Det er skader på enkelte av sutaksplatene. Det er observert fuktskjolder på enkelte av sutaksplatene. Det er fuktskjolder rundt luftkanaler. Fuktskjoldene bør holdes under oppsyn og følges opp ved behov.
7.1.1	Våtrom 1. etasje Overflate vegger og himling
	Over halve forventete levetid for overflatene er overskredet på badene i 1. etasje. Som følge av alder på overflatene bør det påregnes at disse må oppgraderes innen rimelig tid, tidspunkt for når dette blir en nødvendighet er vanskelig å si noe om. Det er påvist at badene er oppført etter eldre forskrifter. Utifra alder kan skader plutselig oppstå på eldre bad. Våtrommene bør oppgraderes innen kort tid for å tåle normal bruk etter dagens krav.
7.1.2	Våtrom 1. etasje Overflate gulv

EIERSKIFTERAPPORT™

	<p>Over halve forventete levetid for overflatene er overskredet på våtrommene i 1.etasje. Som følge av alder på overflatene bør det påregnes at disse må oppgraderes innen rimelig tid, tidspunkt for når dette blir en nødvendighet er vanskelig å si noe om.</p> <p>Det er påvist at våtrommene er oppført etter eldre forskrifter. Utifra alder kan skader plutselig oppstå på eldre våtrom. Våtrommene bør oppgraderes innen kort tid for å tåle normal bruk etter dagens krav.</p> <p>Det ble ikke målt tilstrekkelig fall mot sluk i henhold til gjeldende forskrifter.</p> <p>Det ble registrert bom i enkelte fliser. Når ikke hele flisen har kontakt med underlaget, vil det oppstå luftlommer. Dette blir kalt "bom", og kan medføre at flisen sprekker ved belastning.</p>
7.1.3	Våtrom 1. etasje Membran, tettesjiktet og sluk
	<p>Mer enn halvparten av forventet brukstid er oppbrukt på slukløsning og membran. Overvåk tilstanden jevnlig. For å få tilstandsgrad 0 eller 1 må sluk og tettesjikt skiftes ut, men tidspunktet for når dette er nødvendig er vanskelig å si noe om. Som følge av alder må sluk jevnlig kontrolleres og rengjøres.</p>
7.2.1	Våtrom underetasje Overflate vegger og himling
	<p>Over halve forventete levetid for overflatene er overskredet på badene i underetasjen. Som følge av alder på overflatene bør det påregnes at disse må oppgraderes innen rimelig tid, tidspunkt for når dette blir en nødvendighet er vanskelig å si noe om.</p> <p>Ufagmessige rørgjennomføringer i veggen på badet i underetasjen (hoveddel). For utbedring må gjennomføringene utføres på nytt.</p>
7.2.2	Våtrom underetasje Overflate gulv
	<p>Over halve forventete levetid for overflatene er overskredet på badene i underetasjen. Som følge av alder på overflatene bør det påregnes at disse må oppgraderes innen rimelig tid, tidspunkt for når dette blir en nødvendighet er vanskelig å si noe om.</p> <p>Det ble ikke målt tilstrekkelig fall mot sluk i henhold til gjeldende forskrifter på badet i underetasjen (hoveddel).</p> <p>Det er registrert ujevnt fall på baderomsgulvet i underetasjen (leiligheten).</p> <p>Det ble registrert bom i enkelte fliser. Når ikke hele flisen har kontakt med underlaget, vil det oppstå luftlommer. Dette blir kalt "bom", og kan medføre at flisen sprekker ved belastning.</p>
7.2.3	Våtrom underetasje Membran, tettesjiktet og sluk
	<p>Mer enn halvparten av forventet brukstid er oppbrukt på slukløsning og membran. Overvåk tilstanden jevnlig. For å få tilstandsgrad 0 eller 1 må sluk og tettesjiktet skiftes ut, men tidspunktet for når dette er nødvendig er vanskelig å si noe om. Som følge av alder må sluk jevnlig kontrolleres og rengjøres.</p> <p>Slukene er plassert for nærme veggen, det anbefales at avstanden til vegg skal være minst 30cm fra slukets ytterside.</p>
10.1	WC og innvendige vann- og avløpsrør
	<p>Mer enn forventet brukstid er oppbrukt på sluk- og avløpsløsning. Som følge av alder må sluk jevnlig kontrolleres og rengjøres. For utbedring må sluk og avløpsrør skiftes ut.</p> <p>Mer enn forventet brukstid er oppbrukt på vannforsyningsrørene. Som følge av alder må rørene jevnlig kontrolleres for sprekker og lekkasjer. For utbedring må rørene skiftes ut.</p>
10.2	Varmtvannsbereider
	<p>Det er påvist at varmtvannsbereideren er over 20 år. Det er ikke behov for utbedringstiltak utifra at tanken fungerer i dag, men utifra alder kan skader plutselig oppstå på eldre tanker.</p> <p>Det er benyttet plastrør direkte inn på varmtvannsbereideren, dette anbefales ikke som følge av at minimumstemperaturen på varmtvannsbereidere er lik makstemperatur for plastrørene.</p>
10.5	Ventilasjon
	<p>Over halve forventete levetid for anlegget er overskredet. Vedlikehold/service og rens av ventilasjonsanlegget må utføres ved behov.</p>

EGENERKLÆRINGSSKJEMA

Til orientering vil dette skjema være en del av salgsopp-gaven

Meglerfirma	
Aktiv EM Bergen Sentrum	
Oppdragsnr.	
1503240248	
Selger 1 navn	
Hallvard Skillingstad	
Gateadresse	
Hammarslandgrenda 18	
Poststed	Postnr
SØREIDGREND	5252
Er det dødsbo?	
<input checked="" type="checkbox"/> Nei <input type="checkbox"/> Ja	
Avdødes navn	
Er det salg ved fullmakt?	
<input checked="" type="checkbox"/> Nei <input type="checkbox"/> Ja	
Hjemmelshavers navn	
Har du kjennskap til eiendommen?	
<input type="checkbox"/> Nei <input checked="" type="checkbox"/> Ja	
Når kjøpte du boligen?	
År	1995
Hvor lenge har du eid boligen?	
Antall år	29
Antall måneder	6
Har du bodd i boligen siste 12 måneder?	
<input type="checkbox"/> Nei <input checked="" type="checkbox"/> Ja	
I hvilket forsikringsselskap har du tegnet villa/husforsikring?	
Forsikringsselskap	Watercircles
Polise/avtalnr.	101283470

Spørsmål for alle typer eiendommer

- 1 Kjenner du til om det er/har vært feil tilknyttet våtrommene, f.eks. sprekker, lekkasje, råte, lukt eller sopp-skader?
- Nei Ja

2 Kjenner du til om det er utført arbeid på bad/våtrom?

Svar

Beskrivelse

Arbeid utført av

Filer

[Bastiansen Rørleggerservice.PDF](#) [Rørlegger Bastiansen VVS.PDF](#)

2.1 Ble tettesjikt/membran/sluk oppgradert/fornyet?

Nei Ja

Beskrivelse

2.2 Er arbeidet byggemeldt?

Nei Ja

3 Kjenner du til om det er/har vært tilbakeslag av avløpsvann i sluk eller lignende?

Nei Ja

4 Kjenner du til feil eller om har vært utført arbeid/kontroll på vann/avløp?

Svar

Beskrivelse

Arbeid utført av

Filer

[190603 Vestheim.pdf](#)

5 Kjenner du til om det er/har vært problemer med drenering, fuktinnslag, øvrig fukt eller fuktmerker i underetasje/kjeller?

Nei Ja

6 Kjenner du til om det er/har vært utettheter i terrasse/garasje/tak/fasade?

Nei Ja

7 Kjenner du til om det er/har vært problemer med ildsted/skorstein/pipe f.eks. dårlig trekk, sprekker, pålegg, fyringsforbud eller lignende?

Nei Ja

8 Kjenner du til om det er/har vært f.eks. sprekker i mur, skjeve gulv eller lignende?

Nei Ja

Beskrivelse

9 Kjenner du til om det er/har vært sopp/råteskader/insekter/skadedyr på eiendommen som rotter, mus, maur eller lignende?

Nei Ja

Beskrivelse

10 Kjenner du til om det er/har vært skjeggkre i boligen?

Nei Ja

11 Kjenner du til om det er/har vært utført arbeid på el-anlegget eller andre installasjoner (f.eks. oljetank, sentralfyr, ventilasjon)?

Svar

Beskrivelse

Arbeid utført av

Filer

[PRODUKTINFO VNR 1010495.PDF](#) [2NELFO_Sluttkontroll_R1.pdf](#) [1NELFO_Samsvarserklæring_Inst_Sign..pdf](#)

[PRODUKTINFO VNR 6600975.PDF](#) [PRODUKTINFO VNR 1695232.PDF](#) [PRODUKTINFO VNR 1695184.PDF](#)

[PRODUKTINFO VNR 1609767.PDF](#) [2NELFO_Sluttkontroll_R1.pdf](#) [1NELFO_Samsvarserklæring_Inst_Sign..pdf](#)

11.1 Foreligger det samsvarserklæring (i henhold til forskrift om elektriske lavspenningsanlegg)?

Nei Ja

12 Kjenner du til om det er utført kontroll av el-anlegget og/eller andre installasjoner (f.eks. oljetank, sentralfyr, ventilasjon)?

Nei Ja

13 Har du ladeanlegg/ladeboks for elbil i dag?

Nei Ja

Beskrivelse

14 Kjenner du til om ufaglærte har utført arbeid som normalt bør utføres av faglærte, utover det som er nevnt tidligere (f.eks. drenering, murerarbeid, tømrerarbeid etc)?

Nei Ja

Beskrivelse

15 Er det nedgravd oljetank på eiendommen?

Nei Ja

16 Kjenner du til om det har vært utført arbeid på terrasse/garasje/tak/fasade?

Svar

Beskrivelse

Arbeid utført av

Filer

[K.B.K. Oppussing.pdf](#)

17 Selges eiendommen med utleiedel, leilighet, hybel eller tilsvarende?

Nei Ja

Beskrivelse

17.1 Er ovenfornevnte godkjent hos bygningsmyndighetene?

Nei Ja

18 Kjenner du til om det er innredet/bruksendret/bygget ut i kjeller eller loft eller andre deler av boligen?

Nei Ja

Beskrivelse

18.1 Er innredning/utbyggingen godkjent hos bygningsmyndighetene?

Nei Ja

19 Kjenner du til forslag eller vedtatte reguleringsplaner, andre planer, nabovarsel eller offentlige vedtak som kan medføre endringer i bruken av eiendommen eller av dens omgivelser?

Nei Ja

20 Kjenner du til om det foreligger påbud/heftelser/krav/manglende tillatelser vedrørende eiendommen?

Nei Ja

21 Er det foretatt radonmåling?

Nei Ja

22 Kjenner du til manglende brukstillatelse eller ferdigattest?

Nei Ja

23 Kjenner du til om det foreligger skaderapporter/ tilstandsvurderinger eller utførte målinger?

Nei Ja

24 Er det andre forhold av betydning ved eiendommen som kan være relevant for kjøper å vite om (f.eks. rasfare, tinglyste forhold eller private avtaler)?

Nei Ja

Tilleggskommentar

Jeg bekrefter at opplysningene er gitt etter beste skjønn. Jeg er kjent med at dersom jeg har gitt ufullstendige, uriktige eller misvisende opplysninger om eiendommen, vil forsikringsselskapet kunne søke hel eller delvis regress for sine utbetalinger eller redusere sitt ansvar helt eller delvis, jfr. vilkår for boligselgerforsikring punkt 7.1 og forsikringsavtaleloven kapittel 4.

Jeg er orientert om mitt mulige ansvar som selger etter avhendingsloven, eventuelt etter kjøpsloven (aksjeboliger), og om forsikringsgiver sitt boligselgerforsikringstilbud.

Jeg er klar over at avtale om forsikring er bindende. Jeg er også klar over at premietilbudet først kan påberopes når boligen er solgt (budaksept). Premietilbudet som er gitt av megler er bindende for forsikringsgiver i 6 – seks – måneder fra oppdragsinngåelse med megler.

Etter dette vil premien og forsikringsvilkårene kunne justeres. Når premietilbudet ikke lenger er bindende for forsikringsselskapet må egenerklæringsskjemaet signeres på nytt og eventuelle endringer påføres. Det vil da være forsikringspremien og forsikringsvilkårene på ny signeringsdato som legges til grunn.

Det kan ikke tegnes boligselgerforsikring ved følgende salg:

- mellom ektefeller eller slektninger i rett oppstigende eller nedstigenede linje, søsken, eller
- mellom personer som bor eller har bodd på boligeiendommen og/eller
- når salget skjer som ledd i sikredes næringsvirksomhet/er en næringseiendom
- etter at boligeiendommen er lagt ut for salg.
- ved salg av helårs- og fritidsbolig er det krav til at det foreligger tilstandsrapport i henhold til Forskrift til avhendingslova (tryggere bolighandel).

Forsikringsselskapet kan ved skriftlig samtykke akseptere tegning av forsikring også i ovennevnte tilfeller.

Dersom forsikringsselskapet ikke har gitt skriftlig samtykke, kan erstatningen bortfalle.

Ved oppgjørsoppdrag trer forsikringen i kraft når kontrakten er signert av begge parter, begrenset til siste 12 måneder før overtakelse.

Forøvrig oppfordrer selger potensielle kjøpere til å undersøke eiendommen grundig, jf avhendingsloven § 3-10 og kjøpsloven § 20 (aksjeboliger).

Gyldig forsikring forutsetter at det for helårs- og fritidsbolig foreligger tilstandsrapport som er i henhold til Forskrift til avhendingslova (tryggere bolighandel).

Jeg ønsker boligselgerforsikring, og bekrefter å ha mottatt og lest forsikringsvilkårene og informasjonsbrosjyre til selger i forbindelse med kjøp av boligselgerforsikring. Forsikringen trer i kraft på det tidspunkt det foreligger en budaksept mellom partene, begrenset til tolv måneder før overtagelse. Ved oppgjørsoppdrag trer forsikringen i kraft når kontrakten er signert av begge parter, begrenset til siste 12 måneder før overtakelse. Jeg bekrefter med dette at eiendommen ikke er en næringseiendom, at den ikke selges som ledd i næringsvirksomhet eller mellom ektefeller eller slektninger i rett oppstigende eller nedstigende linje, søsken, eller mellom personer som bor eller har bodd på boligeiendommen. Gyldig forsikring forutsetter at det for helårs- og fritidsbolig foreligger tilstandsrapport som er i henhold til Forskrift til avhendingslova (tryggere bolighandel). Forsikringen er ugyldig dersom den tegnes i strid med forsikringsvilkårene. Jeg er innforstått med at eiendomsmegleren ikke har fullmakt til å gjøre unntak fra ovennevnte begrensninger. Jeg er oppmerksom på at 8% av total forsikringskostnader honorar til Söderberg & Partners.

Jeg ønsker ikke boligselgerforsikring, men megler har tilbudt meg å kjøpe slik forsikring.

Jeg kan ikke kjøpe boligselgerforsikring ihht vilkår.

Document reference: 1503240248

Document reference: 1503240248

NAME OF SIGNER	IDENTIFIER	TIME	ELECTRONIC ID
Hallvard Skillingstad	fbe9cde4ea03a0bec373937 f8e346415316bc8bb	21.02.2025 09:53:20 UTC	Signer authenticated by Nets One time code

Document reference: 1503240248

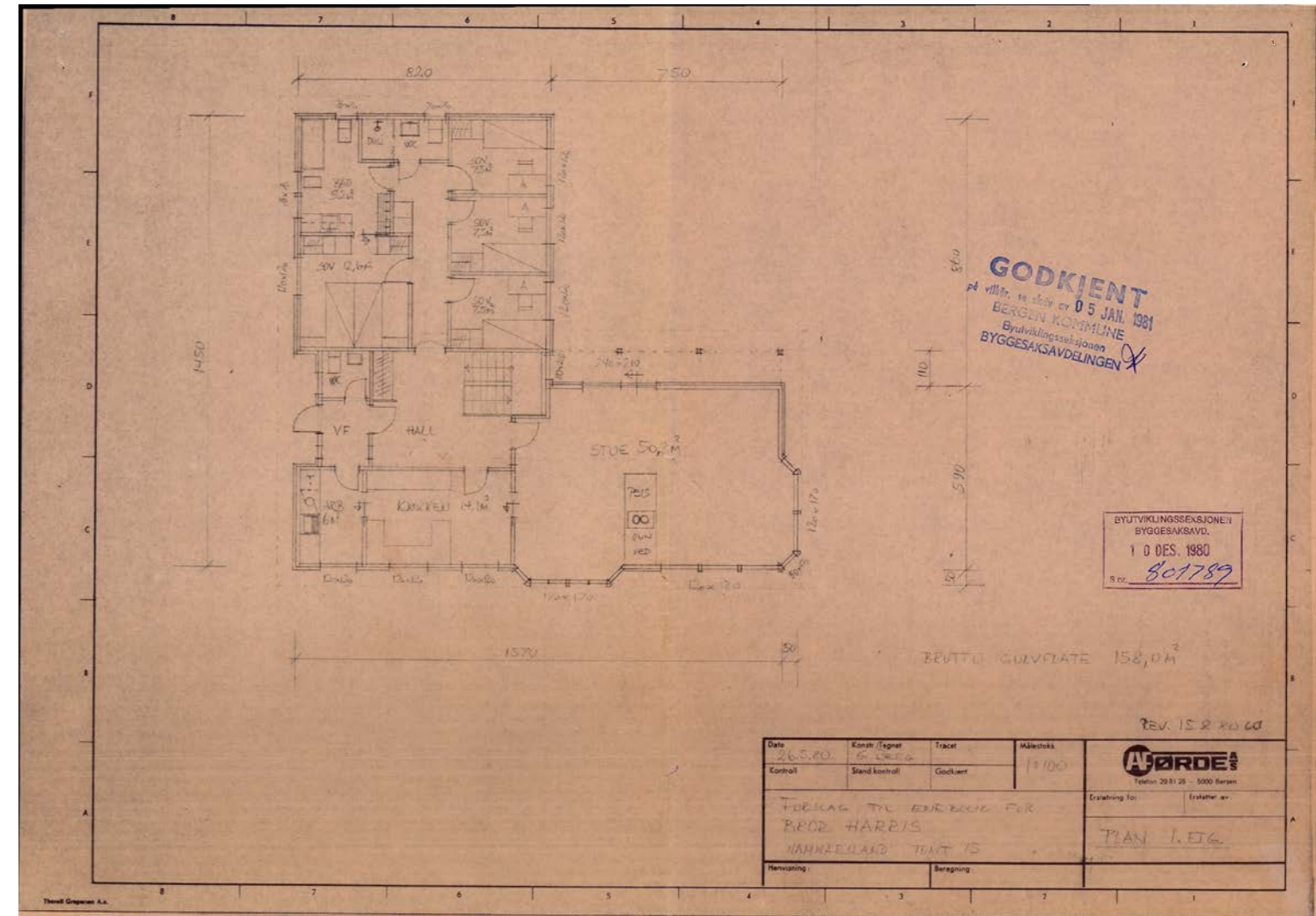

- This is a PDF document digitally signed by Nets' E-Signing service.
- The document's integrity is protected by signing and sealing the contents with a certificate issued to Nets by a third party. Validating the signature confirms that the contents have not been modified since the time of signing.
- For more information about document formats, see <https://www.nets.eu/developer>

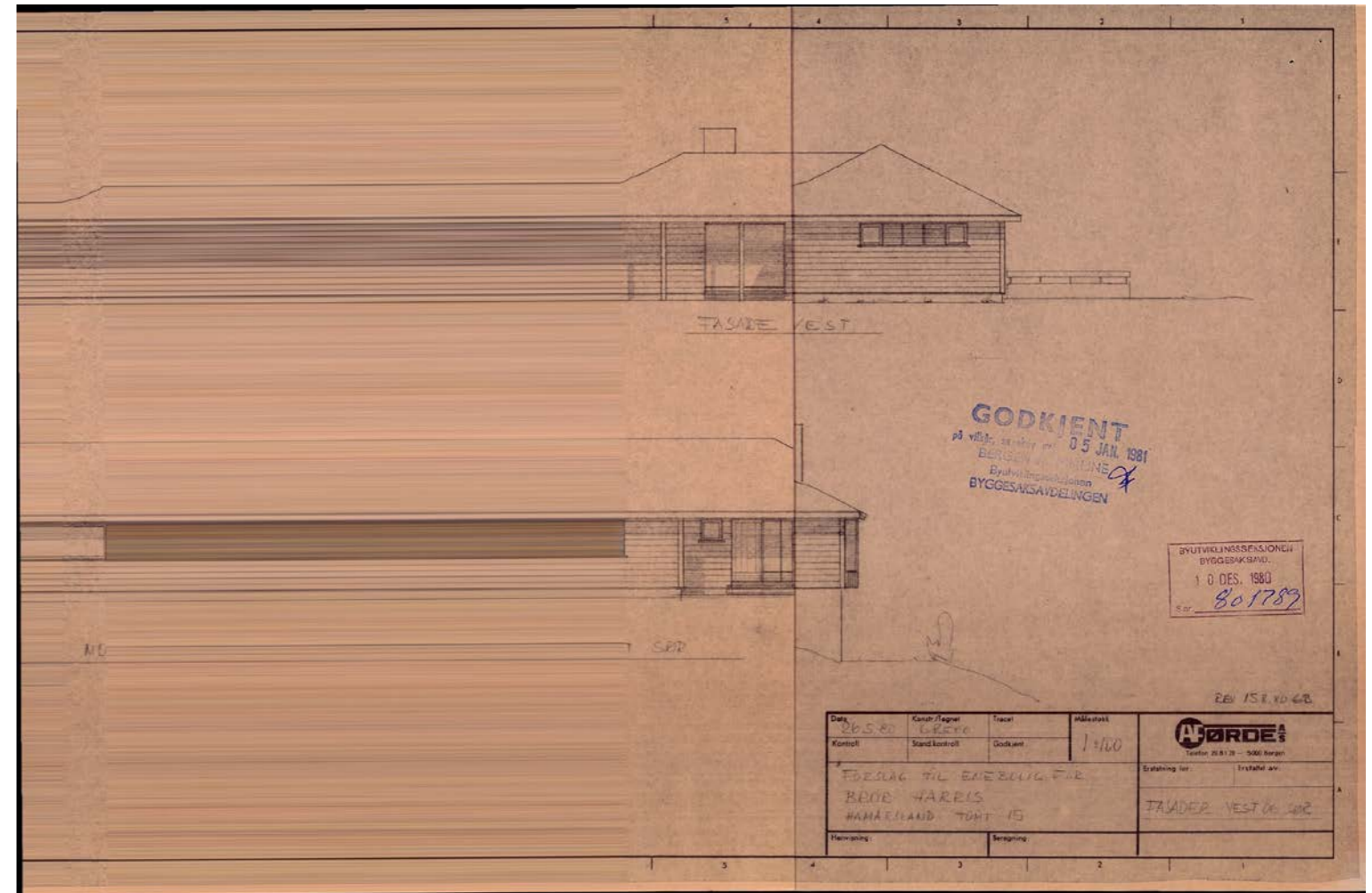
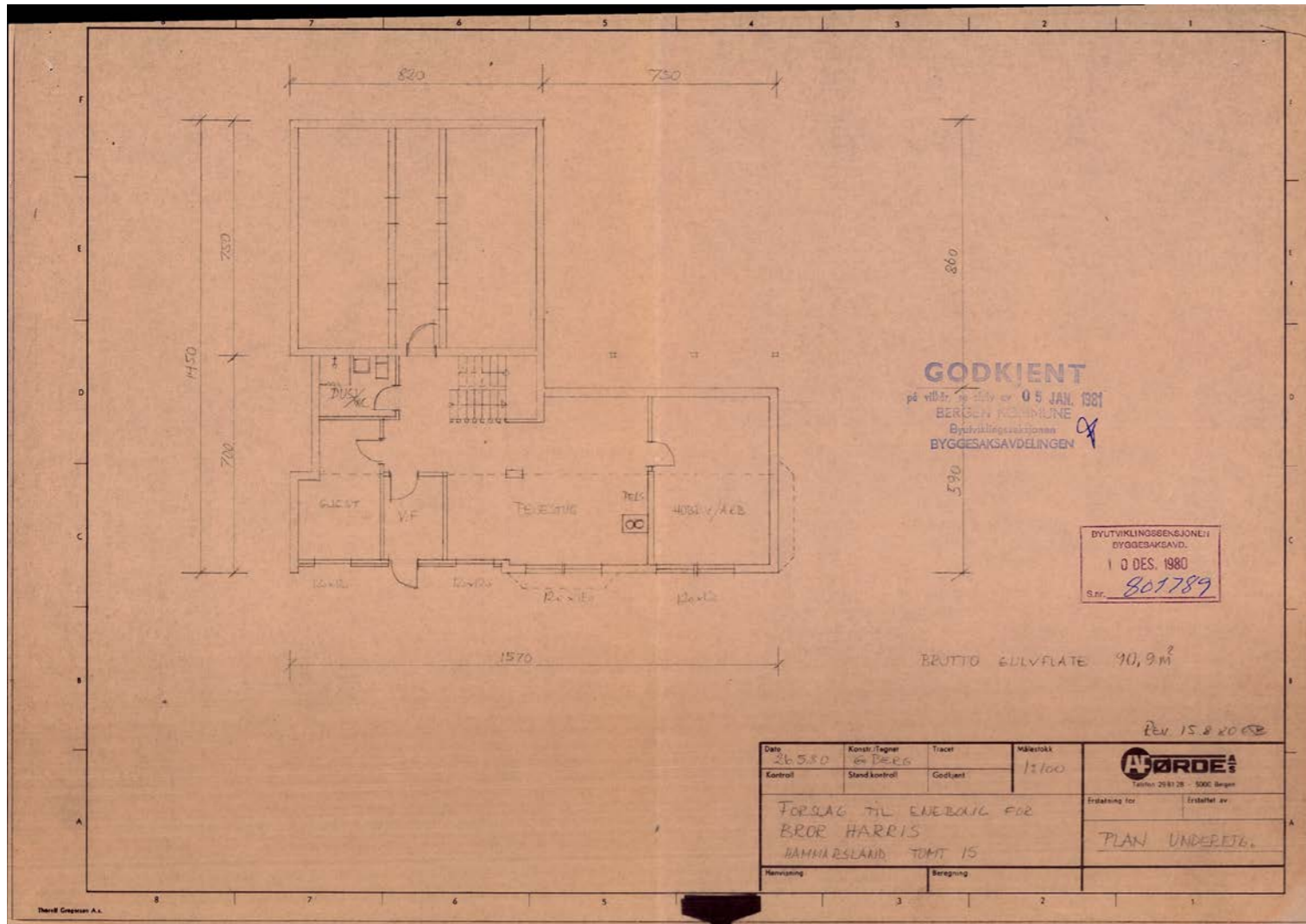

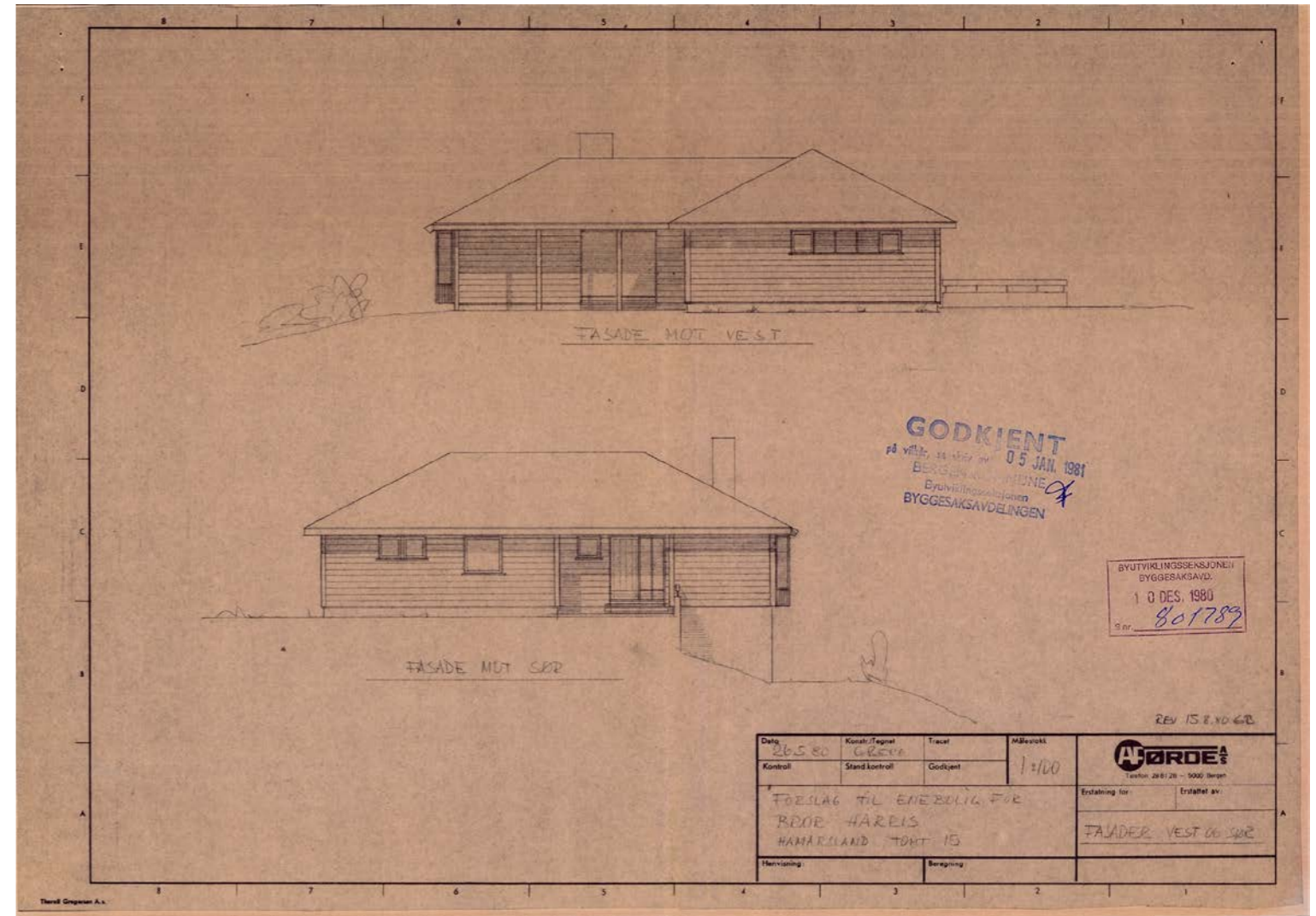
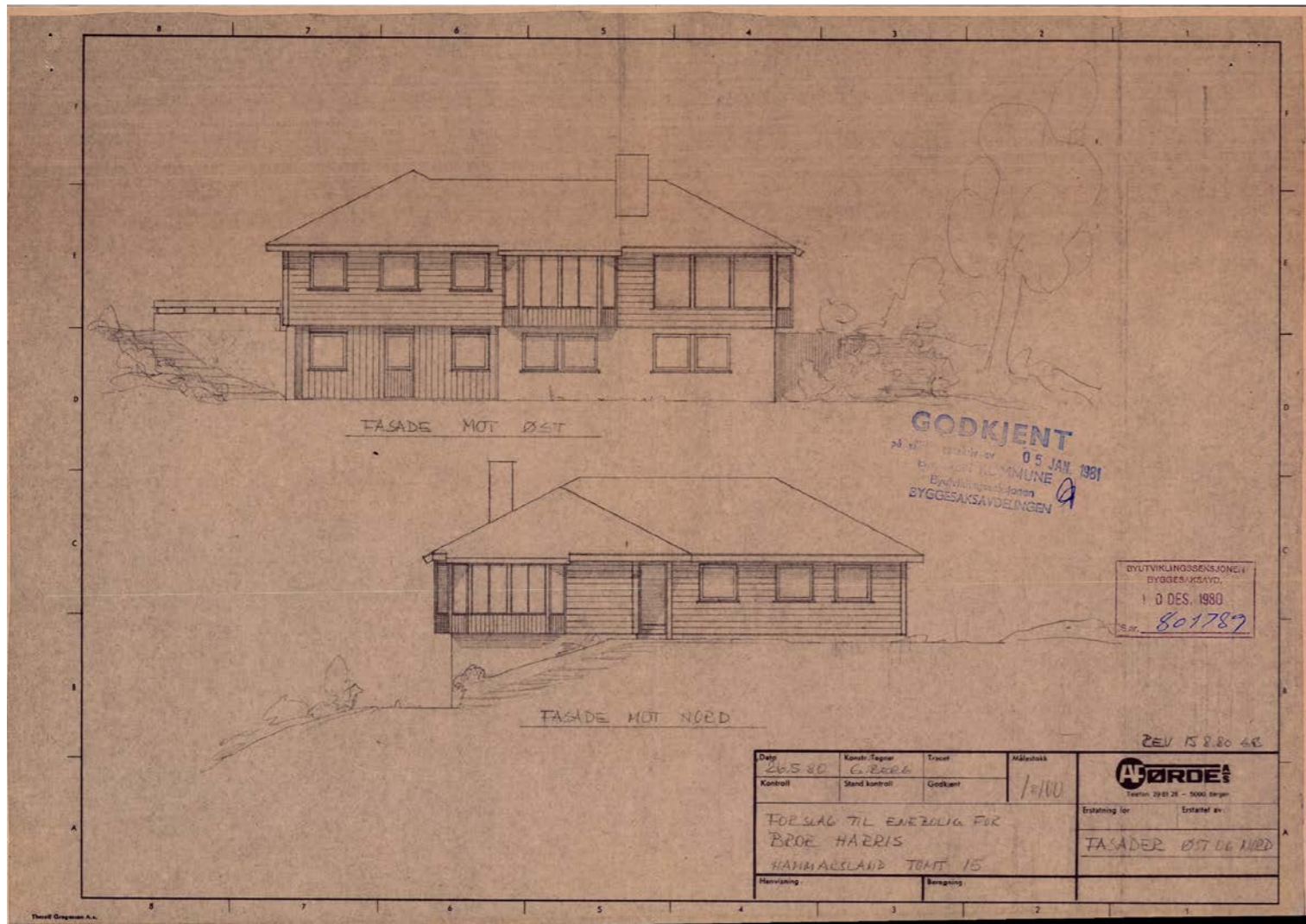

Nabolagsprofil

Hammarlandgrenda 18 - Nabolaget Grimstad - vurdert av 88 lokalkjente

Nabolaget spesielt anbefalt for

- Familier med barn
- Etablerere
- Husdyreiere



Offentlig transport

🚗 Hammersland Linje 52	6 min 🚶 0.4 km
🚗 Kokstad Linje 1	6 min 🚶 3.4 km
✈️ Bergen Flesland	11 min 🚶 15.6 km
🚗 Bergen Linje F4, L4, R40	17 min 🚶 15.6 km

Skoler

Søreide skole (1-7 kl.) 515 elever, 28 klasser	25 min 🚶 1.8 km
Aurdalslia skole (1-7 kl.) 396 elever, 17 klasser	7 min 🚶 3.5 km
Skranevatnet skole (1-10 kl.) 673 elever, 45 klasser	8 min 🚶 4.1 km
Ytrebygda skole (8-10 kl.) 346 elever, 31 klasser	10 min 🚶 6 km
Rå skole (8-10 kl.) 406 elever, 28 klasser	11 min 🚶 7 km
Sandsli videregående skole 650 elever, 32 klasser	9 min 🚶 5.4 km
Fyllingsdalen videregående skole 588 elever, 28 klasser	11 min 🚶 6.3 km

🔒 Opplevd trygghet
Veldig trygt 92/100

🏠 Naboskapet
Godt vennskap 76/100

📖 Kvalitet på skolene
Bra 65/100

Aldersfordeling

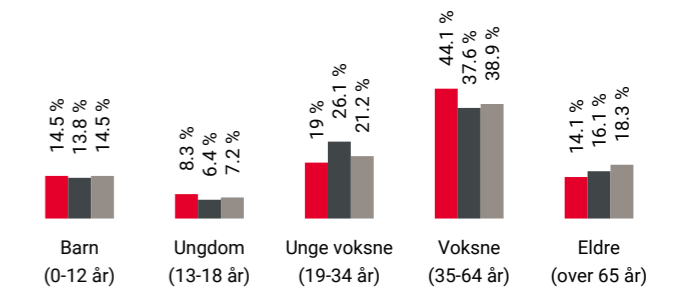

Område	Personer	Husholdninger
Grimstad	1 063	423
Bergen	265 933	136 695
Norge	5 425 412	2 654 586

Barnehager



Søreidtunet barnehage (1-5 år) 115 barn	21 min 🚶 1.5 km
Nordeide barnehage (1-5 år) 86 barn	22 min 🚶 1.6 km
Fremtiden barnehage (0-5 år) 90 barn	5 min 🚶 2.2 km

Dagligvare

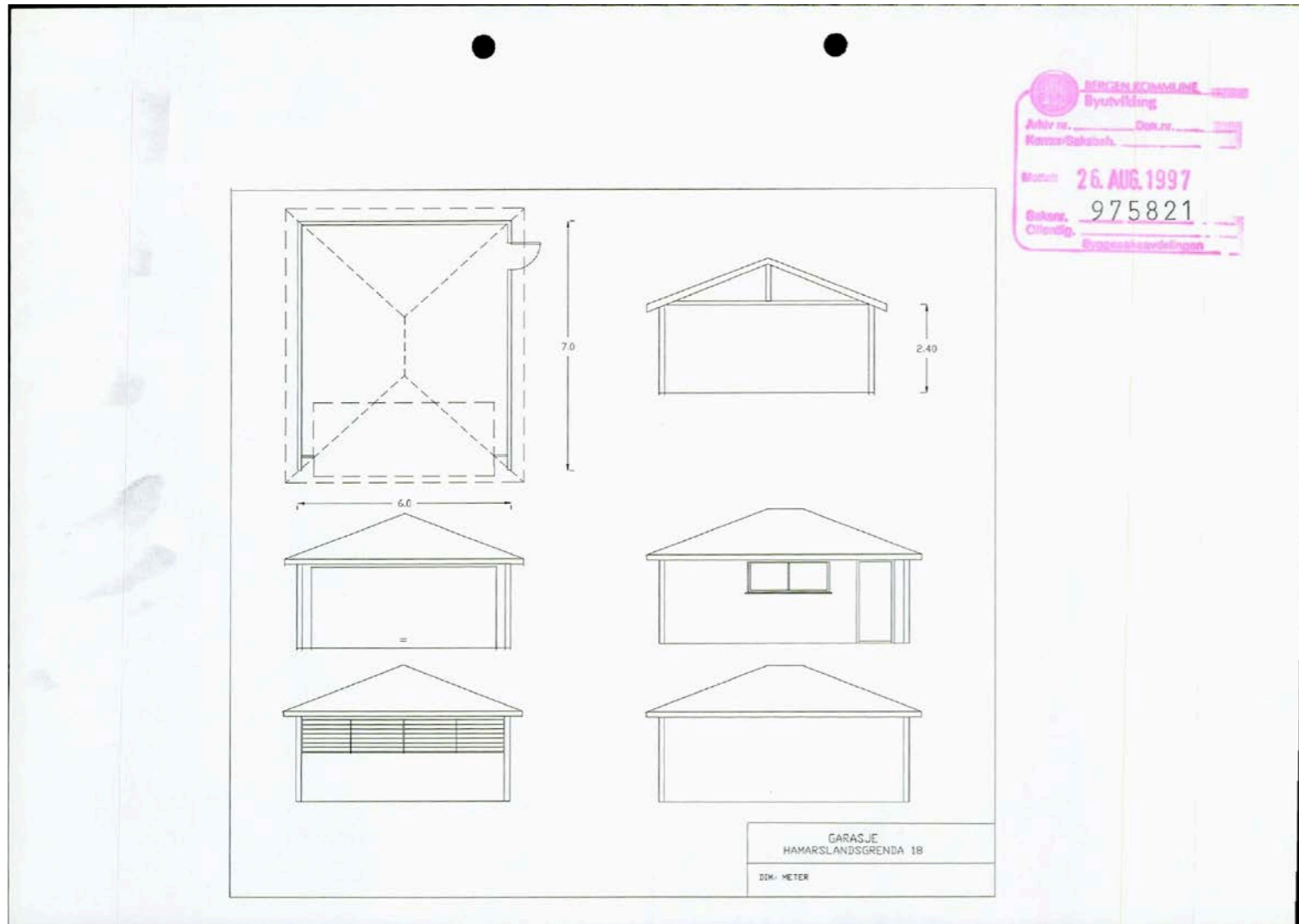
Kiwi Søreide PostNord	20 min 🚶 1.5 km
Coop Extra Søreide Post i butikk	20 min 🚶 1.5 km



Primære transportmidler









-  1. Egen bil
-  2. Buss

 **Turmulighetene**
Nærhet til skog og mark 96/100

 **Støynivået**
Lite støynivå 91/100

 **Trafikk**
Lite trafikk 90/100

Sport

-  Søreide skole 21 min 
Aktivitetshall, ballspill 1.5 km
-  Søreide idretthall 27 min 
Aktivitetshall 1.9 km
-  Aktiv365 Xpress Søreide 5 min 
-  MOVA Fanatorget 7 min 

Boligmasse

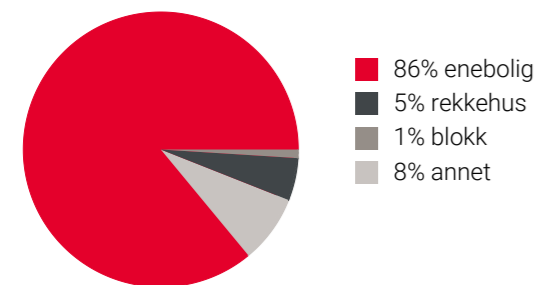



«Folkene er hyggelige. Fine turmuligheter.»

Sitat fra en lokalkjent



Varer/Tjenester

-  Fanatorget 7 min 
-  Boots apotek Sandsli 7 min 

Aldersfordeling barn (0-18 år)

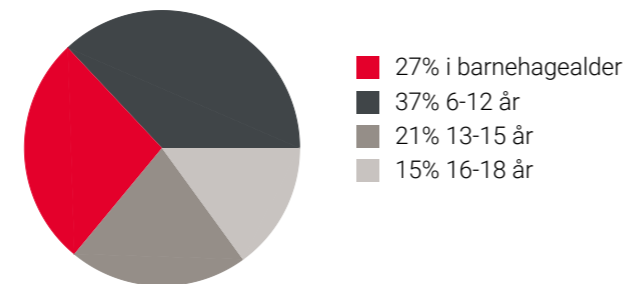

Familiesammensetning

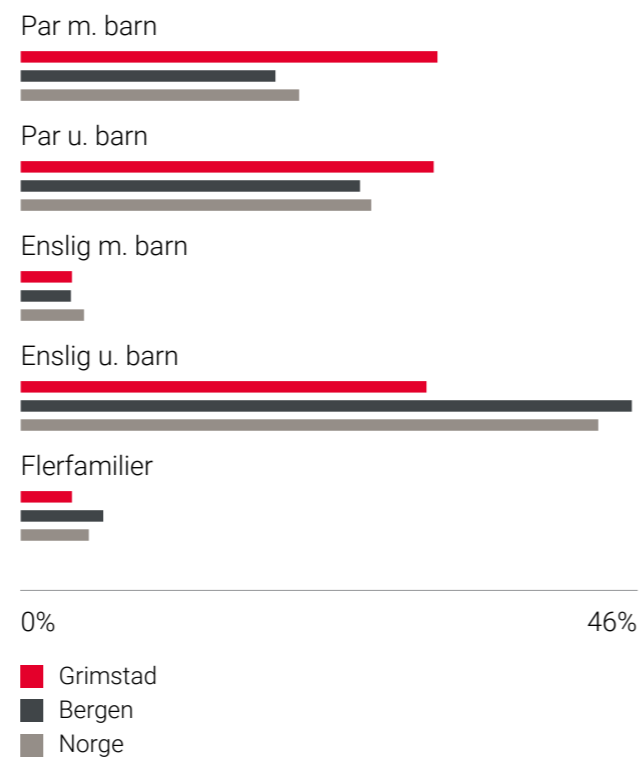

Sivilstand

		Norge
Gift	40%	33%
Ikke gift	51%	54%
Separert	7%	9%
Enke/Enkemann	3%	4%

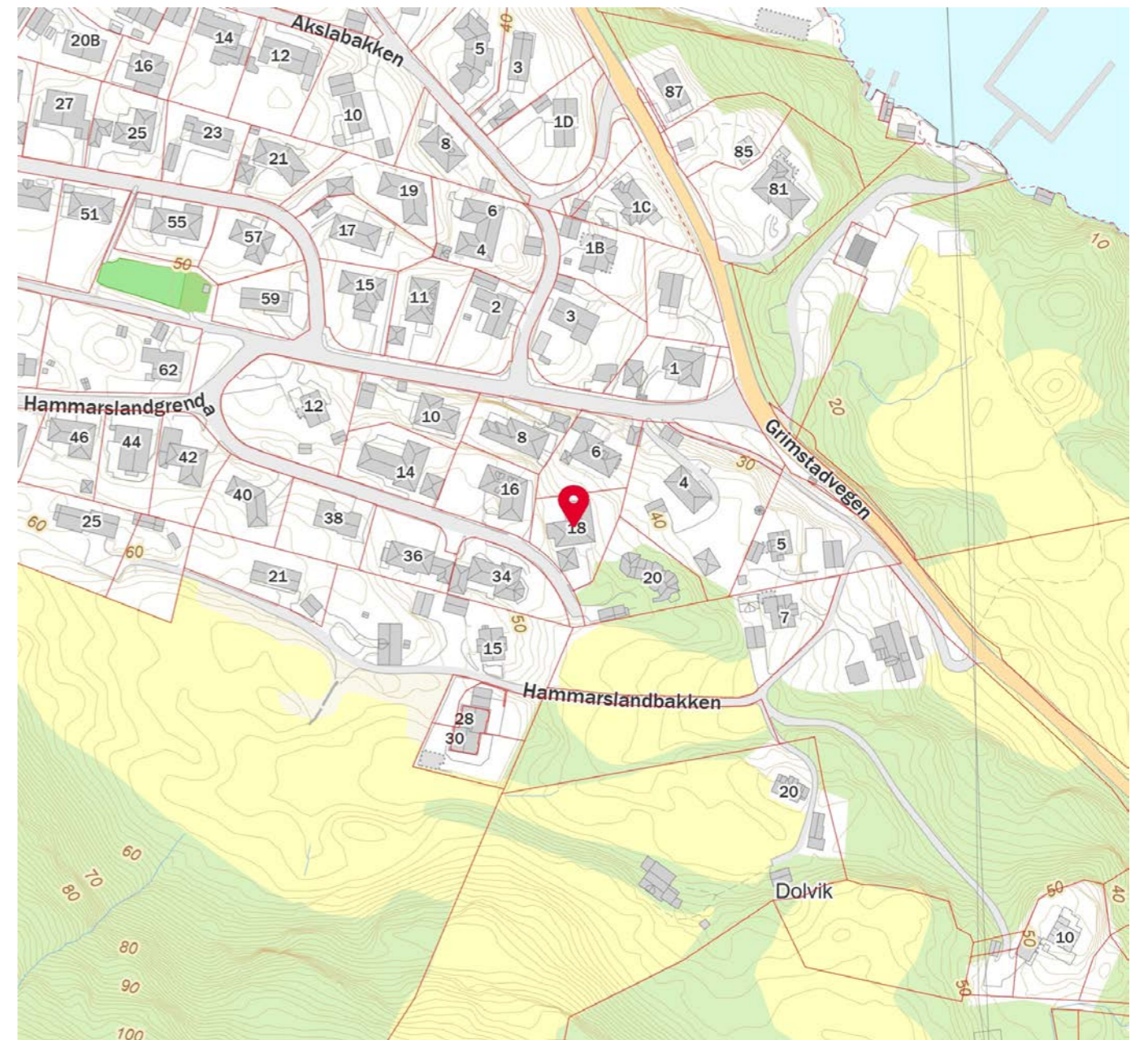
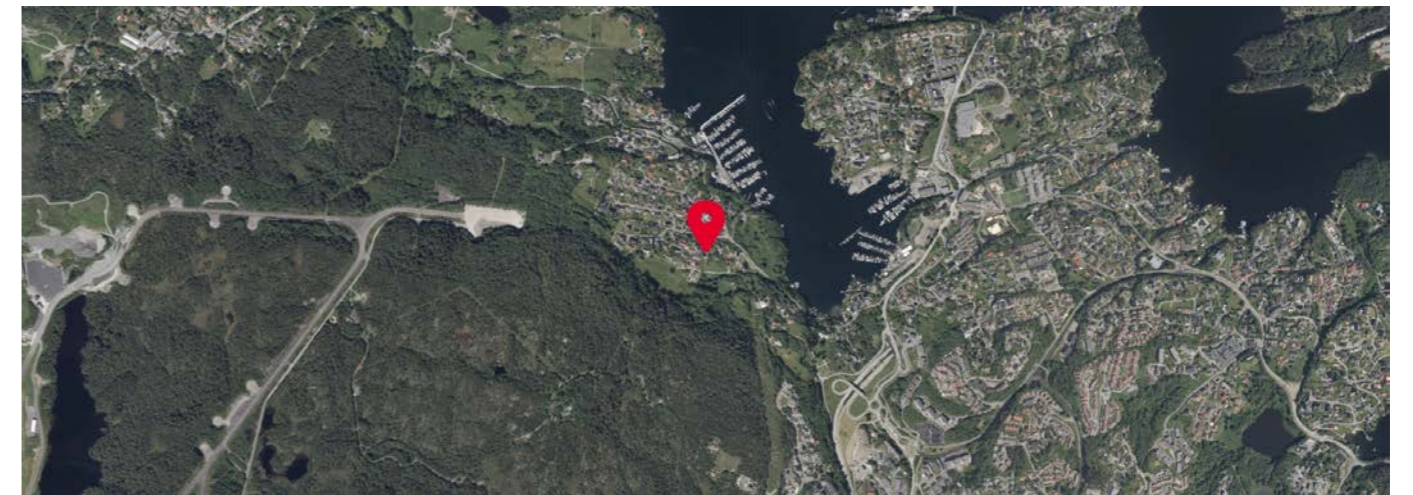



BERGEN
KOMMUNE

Basiskart

Byrådsavdeling for klima, miljø og byutvikling
Plan- og bygningsetaten
Målestokk v/A4: 1:500
Dato: 10.09.2024

Gnr/Bnr/Fnr/Snr: 33/93/0/0
Adresse: Hammarslandgrenda 18, 5252 SØREIDGREND

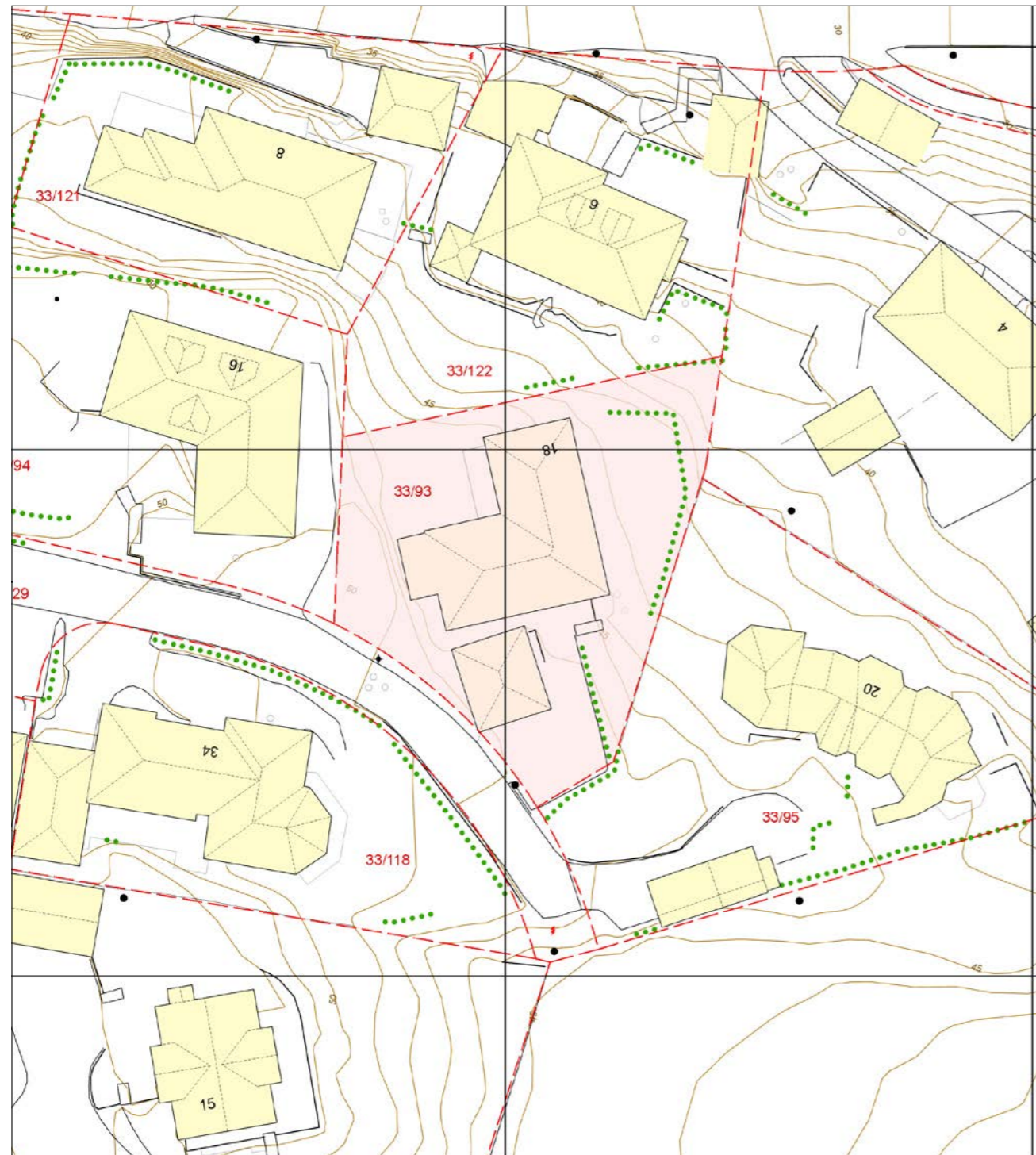

— Eiendomsgrense - sikker	--- Registrert tiltak anlegg	☉ Allé	• Mast
- - - Eiendomsgrense - usikker	□ Kulturminne	••••• Hekk	⚡ Skap
■ Bygning	--- Gangveg og sti	• EL belysningspunkt	— Høydekurve
▨ Registrert tiltak bygg	--- Traktorveg	⚡ EL Nettstasjon	▲ Fastmerker
■ Fredet bygg	🌳 Innmålt Tre	○ Ledning kum	



OVERSIKT OVER LØSØRE OG TILBEHØR TIL EIENDOMMEN

Oversikten er utarbeidet av Norges Eiendomsmeglerforbund, Eiendom Norge og Advokatforeningens Eiendomsmeglingsgruppe, og er gjeldende fra 1. januar 2020.

Generelt

Lov om avhending av fast eignedom (avhendingslova/avhl.) av 3. juli 1992 regulerer kjøper og selgers rettigheter og plikter ved overdragelse av fast eiendom og andeler i borettslag.

I henhold til avhl. § 3-4 skal eiendommen, når annet ikke er avtalt, overdras med innredninger og utstyr som etter lov, forskrift eller annet offentlig vedtak skal følge med. Det samme gjelder varig innredning og utstyr som enten er fastmontert eller er særskilt tilpasset bygningen, jf. avhl. § 3-5. Loven inneholder ingen detaljert oversikt over hva som omfattes av «innredning og utstyr», og over hva som skal regnes som «fastmontert eller særskilt tilpasset».

Partene kan fritt avtale hva som skal følge med eiendommen ved salg. Bransjens liste over løsøre og tilbehør som skal følge med eiendommen, er en del av avtalen mellom kjøper og selger dersom ikke annet er opplyst i salgsoppgaven, kjøper har tatt forbehold i bud eller avtale på annen måte er inngått. Der intet annet er avtalt, vil løsøre og tilbehør medfølge slik dette fremkommer av avhl. § 3-4 og § 3-5 og denne oversikt.

Produkter og installasjoner som medfølger overdras uten noen form for garantier, utover eventuell gjenværende leverandørgaranti.

Dersom det er noe i nedenstående liste som ikke finnes på eiendommen, vil det heller ikke medfølge.

1. HVITEVARER medfølger der dette er spesielt angitt i salgsoppgaven.
2. HELDEKKENDE TEPPER følger med uansett festemåte.
3. VARMEKILDER, slik som ovner, kaminer, peiser, varmepumper og panelovner, følger med uansett festemåte. Frittstående biopeiser/varmeovner og terrassevarmere medfølger ikke. Det følger ikke med varmekilder i rom som ikke har vegg- eller fastmonterte varmekilder på visning.
4. TV, RADIO OG MUSIKKANLEGG. TV-antennor og fellesanlegg for TV, herunder parabolantenne, og tunerer/dekoder/tv-boks medfølger der dette eies av selger. Veggmontert TV/flatskjerm med tilhørende festeordning samt musikkanlegg følger ikke med (se også punkt 12).
5. BADEROMSINNREDNING/UTSTYR. Badekar, dusjkabinett, dusjvegger, alle fastmonterte speil og hyller, fastmonterte glass- og håndkleholdere, herunder håndklevarmere samt baderomsinnredning, medfølger.
6. GARDEROBESKAP medfølger, selv om disse er løse. Fastmonterte garderobehyller og knagger medfølger. Innredning i garderobeskap, for eksempel løse eller fastmonterte trådkurver, hyller, stenger og lignende, medfølger.

Boligkjøperforsikring

7. KJØKKENINNREDNING medfølger, herunder også åpne, fastmonterte hyller og løs eller fastmontert kjøkkenøy.

8. MARKISER, PERSIENNER og annen type innvendig og utvendig solskjerming, gardinoppheng, lamellgardiner og liftgardiner medfølger.

9. AVTREKKSIVIFTER av alle slag, samt fastmonterte aircondition/ventilasjonsanlegg, medfølger.

10. SENTRALSTØVSUGER medfølger med komplett anlegg, herunder slange, munnstykke mm.

11. LYSKILDER. Kupler, lysstoffarmatur, fastmonterte "spotlights", oppheng og skinner med spotlights samt utelys og hagebelysning medfølger. Vegglamper, krokhangte lamper, lysekroner, prismelamper og lignende som er koblet til sukkerbit eller stikkontakt følger likevel ikke med.

12. INSTALLERTE SMARTHUSLØSNINGER med sentral som styrer lys, varme, lyd o.l., samt tilhørende trådløse enheter som brytere, sensorer, kameraer, integrerte høyttalere el. medfølger. Enkle lysstyringssystem f.eks. med en sentral som kun styrer lyspærer eller smartpærer montert i sokkel medfølger likevel ikke.

13. UTVENDIGE SØPPELKASSER og eventuelt holder/hus til disse medfølger.

14. POSTKASSE medfølger.

15. UTENDØRS INNRETNINGER slik som flaggstang, fastmontert tørkestativ, samt andre faste utearrangementer som f.eks. badestamp, boblekar/jacuzzi og liknende utendørs kar, lekestue, lekestativ, utepeis, fastmontert trommel til vannslange, medfølger. Guidekabel/avgrensingskabel til robotgressklipper medfølger, men robotgressklipper og ladestasjon for denne medfølger ikke.

16. FASTMONTERT VEGGLADER/LADESTASJON TIL EL-BIL medfølger uavhengig av hvor laderen er montert.

17. SOLCELLEANLEGG med tilhørende teknisk infrastruktur medfølger.

18. GASSBEHOLDER til gasskomfyr og gasspeis medfølger.

19. BRANNSTIGE, BRANNTAU, feiestige og lignende medfølger der dette er påbudt. Løse stiger medfølger ikke.

20. BRANNSLUKNINGSAPPARAT, BRANNSLANGE og RØYKVARSLER medfølger der dette er påbudt. Det er eier og brukers plikt til å se til at utstyret forefinnes på enhver eiendom. Hvis annet ikke er uttrykkelig avtalt, skal dette derfor alltid følge med ved salg av eiendom.

21. SAMTLIGE NØKLER til eiendommen som selger er i besittelse av skal overleveres kjøper på overtakelsen, herunder nøkler til eventuelle boder, uthus, garasjeportåpner e.l. Låses boder, uthus e.l. med hengelås, skal lås og nøkler til disse medfølge.

22. GARASJEHYLLER, bodhyller, lagringshyller og oppheng til bildekk medfølger såfremt de er fastmontert.

Planter, busker og trær som er plantet på tomten, eller fastmonterte kasser og lignende er en del av eiendommen og medfølger i handelen.

- Advokathjelp ved boligkjøpet og i 5 år fremover.
- Er kjøpers motvekt til selgers boligselgerforsikring.
- Gir deg advokathjelp hele veien til rettskraftig dom, om nødvendig.

Andelsbolig/aksjeleilighet:	Kr 7 900
Selveierleilighet/rekkehus:	Kr 10 900
Ene-/tomannsbolig, tomt:	Kr 15 900

Fritidsbolig følger øvrige boligtyper.

Boligkjøperforsikring PLUS

- Samme dekning som HELP Boligkjøperforsikring.
- I tillegg får du advokathjelp på de viktigste rettsområdene i privatlivet.



PLUS dekkes også disse rettsområdene

- Samboeravtale, ektepakt og arv
- Forbrukerkjøp og håndverkertjenester
- Utleie og naboforhold
- Tomtefeste, veirett og andre servitutter
- Plan- og bygningsrett
- Skatt ved oppussing, utleie og eiendomssalg
- Tilgang til digitale juridiske avtaler via Min side

PLUS gir boligeiere et sterkt rabattert advokattilbud i og utenfor domstolene. Få advokathjelp når du trenger det fra Norges største advokatmiljø for privatpersoner. **PLUS** kan bare tegnes samtidig med boligkjøperforsikringen, og koster kun kr 2 800 i tillegg. **PLUS** fornyes årlig.

Boligkjøperforsikring tegnes hos eiendomsmegler senest ved kontraktsignering og gir rett til advokathjelp inntil 5 år etter overtakelse. Forsikringen betales som del av oppgjøret ved boligkjøpet. PLUSdekningen fornyes årlig ved faktura fra HELP.

Egenandel kr 4 000 påløper ved takst, tvist eller 10 timer advokatbistand, avhengig av hva som kommer først. Meglerforetaket mottar kr 4 900/5 100/5 800 i kostnadsgodtgjørelse, avhengig av boligtype, samt et tillegg på kr 1 000 ved salg av PLUS.

Vi unner ingen å stå alene

Har du spørsmål? Kontakt HELP på help.no/minside, telefon 22 99 99 99 eller epost post@help.no

HELP
Rett skal være rett. For alle.

Vi tar forbehold om pris- og vilkårsendringer. Hvis premien ikke er innbetalt ved overtakelse, vil avtalen bli kansellert. For fullstendig informasjon om dekning og vilkår, se help.no.

HELP Renteforsikring

Renteforsikring dekker rentekostnader etter skatt og husforsikring for bolig som skal selges, hvis denne ikke er solgt tre måneder etter overtakelse av ny bolig. Forsikringen koster kr 5.900 og gjelder i ett år fra tidspunktet hvor du har overtatt din nye primærbolig og du har markedsført din gamle primærbolig sammenhengende i minst tre måneder.

- Utbetaling gis i inntil ni måneder
- Rentekostnader, samt kostnad til husforsikring dekkes med inntil kr 15.000 per måned
- Gjelder fast eiendom regulert til boligformål og som er registrert som din primærbolig
- Forsikringen gjelder i Norge

Bestilling gjøres av boligkjøper på www.help.no/renteforsikring. Forsikringen må bestilles innen sju dager etter kontraktsignering. Dersom boligen som skal selges allerede er markedsført før budaksept av ny bolig kan forsikring ikke tegnes.

For HELP kundesenter kontakt post@help.no eller tlf. 22 99 99 99.



Bud på 95 % eller mer av prisantydning behandles som at salg har funnet sted, selv om bud avslås, og forsikringsdekningen gjelder da til ny eier overtar (begrenset til 3 måneder etter budaksept). Det gjøres fradrag i erstatningen for eventuelle leieinntekter, skattefradrag på rentekostnader og renter og omkostninger som følge av mislighold av lån. Forsikringen dekker ikke mellomfinansiering eller andre lån som ikke direkte relaterer seg til primærboligen som skal selges. Forsikringen fornyes ikke, og gjelder ikke ved senere flytting. Dersom boligen ikke selges av autorisert megler / advokat gjelder ikke forsikringen. Forsikringen har en karantenetid på tre måneder. Tegning av HELP Renteforsikring tilbys kun til boligkjøpere som har kjøpt bolig gjennom samarbeidende eiendomsmegeklerkjede.



Forbrukerinformasjon om budgivning

Sist oppdatert med virkning fra 1. januar 2014, i forbindelse med ikrafttredelse av endringer i eiendomsmegeklerforskriften. Informasjonen er utarbeidet av Forbrukerombudet, Forbrukerrådet, Den Norske Advokatforening ved Eiendomsmegeklergruppen, Eiendomsmegeklerforetakenes Forening og Norges Eiendomsmegeklerforbund, på grunnlag av blant annet forskrift om eiendomsmegekling § 6-3 og § 6-4.

Nedenfor gis en oversikt over de retningslinjer som forbrukermyndighetene og organisasjonene anbefaler benyttet ved budgivning på eiendommen. Avslutningsvis gis også en kort oversikt over de viktigste rettsreglene tilknyttet budgivning.

Før det legges inn bud på eiendommen oppfordres budgiver til å sette seg inn i all relevant informasjon om eiendommen, herunder eventuell salgsoppgave og teknisk rapport med vedlegg.

Gjennomføring av budgivning

1. På forespørsel vil megler opplyse om aktuelle bud på eiendommen, herunder om relevante forbehold. Megleren vil oppfordre til å gi sin vurdering av det enkelte bud overfor oppdragsgiveren, når budet er gitt innenfor fristene i punkt 4.
2. Alle bud skal inngis skriftlig til megler, som formidler disse videre til oppdragsgiver. Kravet til skriftlighet gjelder også budforhøyelser og motbud, aksept eller avslag fra selger. Før formidling av bud til oppdragsgiver skal megler innhente gyldig legitimasjon og signatur fra budgiver. Kravet til legitimasjon og signatur er oppfylt for budgivere som benytter e-signatur, eksempelvis BankID eller MinID. Med skriftlige bud menes også elektroniske meldinger som e-post og SMS når informasjonen i disse er tilgjengelig også for ettertiden.
3. Et bud bør inneholde eiendommens adresse (eventuelt gnr/bnr), kjøpesum, budgivers kontaktinformasjon, finansieringsplan, akseptfrist, overtakelsesdato og eventuelle forbehold som for eksempel usikker finansiering, salg av nåværende bolig ol. Normalt vil ikke et bud med forbehold bli akseptert før forbeholdet er avklart. Konferer gjerne med megler før bud avgis.
4. Megler skal legge til rette for en forsvarlig avvikling av budrunden. I forbrukerforhold (dvs. der oppdragsgiver er forbruker) skal megleren ikke formidle bud med kortere akseptfrist enn kl. 12.00 første virkedag etter siste annonserte visning. Etter denne fristen bør budgivere ikke sette en kortere akseptfrist enn at megler har mulighet til, så langt det er nødvendig, å orientere oppdragsgiver, budgivere og øvrige interessenter om bud og forbehold. Det bør ikke gis bud som diskriminerer eller utelukker andre budgivere. Dersom bud inngis med en frist som åpenbart er for kort til at megleren kan avvikle budrunden på en forsvarlig måte som sikrer oppdragsgiver og interessenter et tilstrekkelig grunnlag for sine handlingsvalg, vil megler fraråde budgiver å stille slik frist.
5. Megleren skal så langt det er nødvendig og mulig holde budgiverne skriftlig orientert om nye og høyere bud og eventuelle forbehold. Megler skal så snart som mulig bekrefte skriftlig overfor budgivere at budene deres er mottatt.
6. Etter at handel har kommet i stand, eller dersom en budrunde avsluttes uten at handel er kommet i stand, kan en budgiver kreve kopi av budjournalen i anonymisert form.
7. Kopi av budjournal skal gis til kjøper og selger uten ugrunnet opphold etter at handel er kommet i stand. Dersom det er viktig for budgiver å bevare sin anonymitet, bør budet fremmes gjennom fullmektig.
8. Husk at også et eventuelt bud fra selger til kjøper (såkalte "motbud"), avtalerettslig er et bindende tilbud som medfører at det foreligger en avtale om salg av eiendommen dersom budet i rett tid aksepteres av kjøper.

Viktige avtalerettslige forhold

1. Det eksisterer ingen angrerett ved salg/kjøp av fast eiendom.
2. Når et bud er innsendt til megler og han har formidlet innholdet i budet til selger (slik at selger har fått kunnskap om budet), kan budet ikke kalles tilbake. Budet er da bindende for budgiver frem til akseptfristens utløp, med mindre budet før denne tid avslås av selger eller budgiver får melding om at eiendommen er solgt til en annen (man bør derfor ikke gi bud på flere eiendommer samtidig dersom man ikke ønsker å kjøpe flere enn en eiendom).
3. Selger står fritt til å forkaste eller akseptere ethvert bud, og er for eksempel ikke forpliktet til å akseptere høyeste bud.
4. Når en aksept av et bud har kommet frem til budgiver innen akseptfristens utløp er det inngått en bindende avtale.
5. Husk at også et eventuelt bud fra selger til kjøper (såkalte "motbud"), avtalerettslig er et bindende tilbud som medfører at det foreligger en avtale om salg av eiendommen dersom budet i rett tid aksepteres av kjøper.

For eiendommen:

Adresse: Hammarlandgrenda 18
5252 SØREIDGREND

Meglerforetak: Aktiv Eiendomsmegling Bergen Sentrum
Saksbehandler: Roger Glesnes

Telefon: 916 61 534
E-post: roger.glesnes@aktiv.no

Oppdragsnummer:

Undertegnede gir herved følgende bud på ovennevnte eiendom:

Kjøpesum: Kr. _____

Beløp med bokstaver: Kr. _____

+ omkostningert iht. opplysninger i salgsoppgaven

Dette budet er bindende for undertegnede frem til og med den: _____ Kl. _____

Dersom annet ikke er angitt gjelder budet til kl. 15.00 første virkedag etter siste annonserte visning. I forbrukerforhold vil bud med kortere akseptfrist enn til kl. 12.00 første virkedag etter siste annonserte visning ikke bli videreformidlet til selger.

Eventuelle forbehold: _____

Undertegnede er kjent med at selger står fritt til å godta eller forkaste ethvert bud. Likeledes er undertegnede klar over at budet er bindende for budgiver når det er kommet til selgers kunnskap. Handelen er juridisk bindende for begge parter dersom budet aksepteres innen akseptfristen. Undertegnede er kjent med at budjournalen vil bli forelagt kjøper og selger når handel er sluttet.

Ønsket overtakelsesdato: _____

Budet baseres på opplysninger og salgsvilkår som fremkommer av salgsoppgave datert: _____

Kjøpet vil bli finansiert slik:

Låneinstitusjon: _____ Referanse og tlf nr.: _____

Lånt kapital: _____ Kr.: _____

Egenkapital: _____ Kr.: _____

Totalt: _____ Kr.: _____

Egenkapital består av: Salg av nåværende bolig eller fast eiendom Disponibelt kontantbeløp (bankinnskudd)

Jeg gir bud som: Forbruker Ledd i næringsvirksomhet / juridisk person (selskap)

Jeg samtykker til bruk av elektronisk kommunikasjon: Ja Nei

Navn: _____

Navn: _____

Fødselsnr. (11 siffer): _____

Fødselsnr. (11 siffer): _____

Adresse: _____

Adresse: _____

Postnr.: _____ Sted: _____

Postnr.: _____ Sted: _____

Tlf.: _____ E-post: _____

Tlf.: _____ E-post: _____

Dato.: _____ Sign: _____

Dato.: _____ Sign: _____

Kopi av legitimasjon

Kopi av legitimasjon

Notater

Blank lined area for notes.

aktiv.
Tar deg videre