

aktiv.



Gunnar Reiss-Andersens gate 195, 3259 LARVIK

**TAGTVEDT/BEKKEFARET - fint
rekkehus med alt på ett plan - fin
hage og uteplass.**



Eiendomsmegler

Aleksander Berg

Mobil 975 92 250

E-post aleksander.berg@aktiv.no

Aktiv Eiendomsmegling Larvik

Prinsegata 2C, 3251 Larvik. TLF. 33 13 85 00

Nøkkelinformasjon

Prisant.: Kr 2 750 000,-
Fellesgjeld: Kr 595 473,-
Omkostn.: Kr 1 240,-
Total ink omk.: Kr 3 346 713,-
Felleskostn.: Kr 6 870,-
Selger: Abdul Hamid Mamdu
Najat M Elbakkush

Salgsobjekt: Andelsleilighet
Eierform: Andel
Byggeår: 1990
BRA-i/BRA Total 111/111 kvm
Soverom: 3
Antall rom: 5
Gnr./bnr. Gnr. 3003, bnr. 7
Andelsnr.: 40
Oppdragsnr.: 1303240166

TAGTVEDT/BEKKEFARET - fint rekkehus med alt på ett plan - fin hage og uteplass.

Boligen inneholder:

1. etasje: Entré/gang, 3 soverom, bad/wc/vaskerom, kjøkken og stue.

2. etasje: Loftstue.

Fin terrasse mot syd ved inngangsparti og fin skjermet hage med utebod mot nord.

Boligen holder en gjennomgående normal god boligstandard og gir ett godt helhetsinntrykk. Borettslaget har i nyere tid gjennomført en større utvendig oppgradering med bla. etterisolering, nye vinduer, dører, kledning, takteking osv.

Fin beliggenhet i trivelig, rolig og barnevennlig boligområde med kort vei til butikker, barnehage, skoler, idrettsanlegg og turområder.



Innhold

Nøkkelinformasjon	2
Om eiendommen	4
Tilstandsrapport	30
Egenerklæring	46
Energiattest	53
Nabolagsprofil	91
Budskjema	101

Om eiendommen

Om boligen

Areal

BRA - i: 111 m²

BRA totalt: 111 m²

TBA: 37 m²

Bruksareal fordelt på etasje

1. etasje

BRA-i: 102 m²

2. etasje

BRA-i: 9 m²

TBA fordelt på etasje

1. etasje

37 m²

Tomtetype

Eiet

Tomtebeskrivelse

Borettslagets tomt er eiet. Fellesareal hvor hver bolig disponerer og selv steller naturlig tilhørende del av tomten.

Beliggenhet

Fin beliggenhet i trivelig, rolig og barnevennlig boligområde med kort vei til butikker, barnehage, skoler, idrettsanlegg og turområder.

Adkomst

Adkomst til borettslagets eiendom er direkte fra Gunnar Reiss-Andersens gate.

Bebyggelsen

Området består hovedsakelig av villa og småhusbebyggelse.

Bygningssakkyndig

Schau Takst AS;

Type takst

Tilstandsrapport

Byggemåte

Tradisjonell bindingsverkskonstruksjon over støpt betongdekke og ringmurselementer. Kledd med trekledning. Taket er tekket med takstein.

Innhold

Boligen inneholder:

1. etasje: Entré/gang, 3 soverom, bad/wc/vaskerom, kjøkken og stue.
2. etasje: Loftstue.

Fin terrasse mot syd ved inngangsparti og fin skjermet hage med utebod mot nord.

Standard

Boligen holder en gjennomgående normal god boligstandard og gir ett godt helhetsinntrykk. Borettslaget har i nyere tid gjennomført en større utvendig oppgradering med bla. etterisolering, nye vinduer, dører, kledning, takteking osv.

Eiendommen er gjennomgått av en bygningskyndig og det er utarbeidet en tilstandsrapport. Denne er vedlagt salgsoppgaven. Nedenfor følger informasjon om forhold som har fått TG 2 og TG 3.

Forhold som har fått TG2:

Avvik som kan kreve tiltak:

Terrasser: generell slitasje, krever vedlikehold.

Avløpsrør: mer enn halvparten av forventet levetid har medgått.

Avvik som ikke krever umiddelbare tiltak:

Takkonstruksjon/loft: begrenset/dårlig ventilering.

Innvendige overflater: deler av oppussingsarbeidet fremstår ufagmessig.

Innvendig trapp: bratt, mangler håndløper, åpning mellom trinn er større enn

Kjøkken overflater og innredning: Naturlig elde og slitasje.

Vannledninger: Mer enn halvparten av forventet brukstid er passert på innvendige vannledninger.

Utvendige vann og avløpsledninger: Mer enn halvparten av forventet levetid har medgått.

Forhold som har fått TG3:

Baderommets alder tilsier at renovering må påregnes.

Innbo og løsøre

Se også beskrivelser under punktet om standard. Løsøre/tilbehør som gardinstenger/ oppheng, frittstående hvitevarer samt dekodere og modem følger i utgangspunktet

ikke med i handelen. Dekodere og modem kan være borettslagets/aksjelagets/sameiets eiendom og skal da følge med. Det gis ingen garantier i forhold til medfølgende løsøre/tilbehør.

Hvitevarer

Kun hvitevarer som er spesifikt angitt i salgsoppgaven, følger med. Dette gjelder uavhengig av om hvitevaren(e) eventuelt kan anses som integrerte.

Parkering

Mulig parkering ved boligen ellers på biloppstillingsplasser på borettslagets eiendom.

Forsikringsselskap

IF Skadeforsikring

Polisenummer

SP0000562114

Diverse

Areal i salgsoppgaven er hentet fra tilstandsrapporten. Boligens areal oppgis i BRA (bruksareal), som deles i underkategoriene BRA-i (arealet innenfor boenheten), BRA-e (arealet utenfor boenheten(e) og som tilhører denne, slik som for eksempel boder hvor adkomsten er utenfor boenheten), og BRA-b (arealet av innglasset balkong, veranda eller altan når denne er tilknyttet boenheten). TBA er arealet av terrasser, åpne balkonger og åpen altan tilknyttet boenheten.

Etter aksept av bud, vil eiendommens salgssum bli meddelt de som ev. måtte etterspørre denne. Eiendommens salgssum vil bli offentlig tilgjengelig ved overføring av hjemmel.

Energi

Oppvarming

Elektrisitet og vedfyring.

Energikarakter

D

Energifarge

Oransje

Borettslaget/Økonomi

Tot prisant. ekskl. omk. og f.gjeld

Kr 2 750 000

Info kommunale avgifter

Kommunale avgifter er inkludert i felleskostnadene.

Formuesverdi primær

Kr 692 372

Formuesverdi primær år

2022

Formuesverdi sekundær

Kr 2 631 012

Formuesverdi sekundær år

2022

Tilbud lånefinansiering

Aktiv Eiendomsmegling samarbeider med sparebankene i Eika Alliansen om formidling av finansielle tjenester. Ta gjerne kontakt med megler for formidling av et uforpliktende tilbud om finansiering. Meglerforetaket kan motta provisjon ved formidling av finansielle tjenester.

Boenheten

Felleskostnader inkluderer

Forsikring, kommunale avgifter, eiendomsskatt, TV/internett, renter og avdrag på fellesgjeld, forretningsfører og annen drift og vedlikehold.

Felleskostnader pr. mnd

Kr 6 870

Andel Fellesgjeld

Kr 595 473

Andel fellesgjeld år

2024

Fellesgjeld pr. dato

23.09.2024

Kommentar fellesgjeld

Spesifikasjon av lån:

Lånummer: 25107004664, Eika Boligkreditt AS

Annuitetslån, 12 terminer per år.

Rentesats per 23.09.2024: 5.45% pa.

Antall terminer til innfrielse: 308
Saldo per 23.09.2024: 24 820 538
Andel av saldo: 595 474
Første termin/første avdrag: 30.05.2020 (siste termin 30.04.2050)

Borettslaget

Borettslagsnavn

Bekkefaret 2 Borettslag

Organisasjonsnummer

951460974

Andelsnummer

40

Sikringsordning fellesgjeld

Borettslaget er med i en sikringsordning mot tap av felleskostnader. Tilbyder er Skadeforsikringsselskapet Borettslagenes Sikringsordning AS. Borettslaget kan si opp avtalen innen 1. desember med virkning fra kommende årsskifte. Etter borettslagslovens bestemmelser skal vedtak om oppsigelse av forsikringen gjøres av borettslagets generalforsamling. Forsikringsselskapet kan til enhver tid si opp en avtale med forsikringstaker dersom forsikrede ikke oppfyller de krav som er lagt til grunn ved første gangs forsikring. For øvrig gjelder forsikringsavtalelovens regler.

Forkjøpsrett

Andelseiere i borettslaget, dernest medlemmer i Larvik Boligbyggelag har forkjøpsrett. Denne vil bli avklart når selger har akseptert bud. Boligen blir annonsert av Larvik Boligbyggelag med den fastsatte prisen første mulige torsdag eller mandag. Frist for å melde seg på forkjøpsretten er en uke etter annonsering enten torsdag eller mandag kl. 12.00. Kjøper får tilbakemelding på avklaringen av forkjøpsretten fredag eller tirsdag formiddag. Forkjøpsberettiget trer inn i akseptert bud på ellers like vilkår.

Styregodkjennelse

Andelseier(e) kan kun eie en andel i borettslaget. Kun fysiske personer kan eie andelen. Kjøper skal godkjennes av borettslagets styre for at ervervet skal bli gyldig. Styregodkjennelse kan ikke nektes uten saklig grunn. Kjøper er forpliktet til å gjennomføre handelen uavhengig av om kjøper på overtakelsestidspunktet er godkjent av borettslaget som ny andelseier. Risikoen for å bli godkjent som ny andelseier påhviler kjøper. Dersom kjøper på overtakelsestidspunktet ikke er godkjent som ny andelseier, har kjøper dog ikke rett til å ta eiendommen i bruk, jf. borettslagslovens § 4-5 (2). Kjøper kan gå til søksmål mot borettslaget dersom kjøper mener manglende godkjennelse ikke er saklig begrunnet.

Dersom borettslaget er tilknyttet et boligbyggelag, er det ofte et krav fra boligbyggelagets side at kjøper må melde seg inn i boligbyggelaget før kjøper kan bli godkjent som ny andelseier i det aktuelle borettslaget. Det gjøres oppmerksom på at det vil kunne påløpe et innmeldingsgebyr til boligbyggelaget, og de fleste boligbyggelagene krever at innmeldingsavgiften skal være innbetalt før godkjenningen blir gitt. Innmeldingsgebyret faktureres kjøper direkte.

Vedtekter/husordensregler

Vi oppfordrer alle til å sette seg inn i gjeldende vedtekter og husordensregler. Dokumentene følger vedlagt i salgsoppgaven. Kjøper må rette seg etter borettslagets gjeldende vedtekter og ordensregler.

Dyrehold

Det tillates ikke å holde husdyr uten spesiell skriftlig tillatelse i hvert enkelt tilfelle. Skriftlig søknad med begrunnelse for dyreholdet må sendes styret. Dersom tillatelse til dyrehold gis, må borettsshaveren forplikte seg til å overholde lagets regler for dyrehold.

Forretningsfører

Forretningsfører

Larvik Boligbyggelag;

Offentlige forhold

Eiendommens betegnelse

Gårdsnummer 3003, bruksnummer 7 i Larvik kommune. Andelsnr. 40 i Bekkefaret 2
Borettslag med orgnr. 951460974

Ferdigattest/brukstillatelse

Det foreligger ikke ferdigattest. Midlertidig brukstillatelse er gitt 15.03.1990. Her er det bemerket at ventiler ut i carport skal tettes, brannskille skal føres helt opp til takbord på loft, skisse som viser plassering av stoppekran skal være innsendt.

Selger har gjort om boligen noe tidligere vaskerom og innvendig bod er gjort om til soverom. Del av carporten er nå bygget inn i boligen for større gang. Loftstue er etablert. Dette har ikke selger søkt kommunen om. Det bemerkes også at loftstue i 2.etg har ikke fullgod rømningsvei / kun takvindu og at trappen opp er bratt.

Ferdigattest/brukstillatelse datert

15.03.1990.

Vei, vann og avløp

Boligen er tilknyttet offentlig vann og avløp. Adkomst til borettslagets eiendom er fra kommunal vei, intern vei er privat.

Regulerings og arealplaner

Kommuneplaner

Besøk kommunens hjemmeside for mer informasjon.

Kommunedelplan for Larvik by 2021-2033 med sentrumsstrategi

Delareal 15 667 kvm - Arealbruk Boligbebyggelse,Nåværende

Delareal 1 446 kvm - Arealbruk Veg,Nåværende

Delareal 462 kvm - Arealbruk Uteoppholdsareal,Nåværende

Reguleringsplaner

Tagtvedt, endringer

Delareal 14 126 kvm - Formål Boliger Feltnavn B4

Delareal 954 kvm - Formål Gang-/sykkelvei

Delareal 78 kvm - Formål Annen veigrunn

Delareal 2 416 kvm - Formål Boliger Feltnavn B3

Ingen reguleringsplaner under arbeid innenfor 100 meter fra eiendommen

Adgang til utleie

Med godkjenning fra styret er utleie tillatt for inntil 3 år, dersom andelseier selv eller person nevnt i Borettslagsloven § 5-6 (1) nr. 3 har bebodd eiendommen i minst ett av de to siste årene.

Kommentar bo- og driveplikt

Det er ikke boplikt i denne delen av Larvik kommune.

Kommentar konsesjon

Erverv av eiendommen er konsesjonsfritt.

Kontraktsgrunnlag

Salgs- og betalingsvilkår

Eiendommen skal overleveres til kjøper i tråd med det som er avtalt. Det er viktig at kjøper setter seg grundig inn i alle salgsdokumentene, herunder salgsoppgave, tilstandsrapport og selgers egenerklæring. Kjøper anses kjent med forhold som er tydelig beskrevet i salgsdokumentene. Forhold som er beskrevet i salgsdokumentene kan ikke påberopes som mangler. Dette gjelder uavhengig av om kjøper har lest dokumentene. Alle interessenter oppfordres til å undersøke eiendommen nøye, gjerne sammen med fagkyndig, før bud inngis. Kjøper som velger å kjøpe usett, kan som hovedregel ikke gjøre gjeldende som mangel noe kjøper burde blitt kjent med ved undersøkelse av eiendommen, eller som er tydelig beskrevet i salgsdokumentene. Hvis noe trenger avklaring, anbefaler vi at kjøper rådfører seg med eiendomsmeidler eller en fagkyndig før det legges inn bud.

Kjøper har krav på at eiendommen er i henhold til avtalen. Hvis det ikke er avtalt noe

særskilt, kan eiendommen ha en mangel dersom den ikke er slik kjøper må kunne forvente ut ifra blant annet boligens alder, type og synlige tilstand. Det samme gjelder hvis det er holdt tilbake eller gitt uriktige opplysninger om eiendommen som ikke er rettet i tide på en tydelig måte, og man må gå ut fra at opplysningen har virket inn på avtalen. En bolig som har blitt brukt i en viss tid, har vanligvis blitt utsatt for slitasje, og skader kan ha oppstått. Slik bruksslitasje må kjøper regne med, og det kan avdekkes enkelte forhold etter overtakelse som gjør utbedringer nødvendig. Normal slitasje og skader som trenger utbedring, er innenfor hva kjøper må forvente, og vil ikke utgjøre en mangel.

Boligen kan også ha en mangel hvis opplyst areal avviker fra faktisk størrelse. Avviket må være minst 2 prosent, og minst 1 kvadratmeter. Det er likevel ikke en mangel dersom selger godtgjør at kjøperen ikke la vekt på opplysningen, jf. avhendingsloven § 3-3 (2).

Ved beregning av et eventuelt prisavslag eller erstatning, må kjøper selv dekke tap/kostnader opp til et beløp på kr 10 000 (egenandel). Egenandel kommer først på tale når det er konstatert mangel ved eiendommen.

Hvis kjøper ikke er forbruker, selges eiendommen "som den er", og selgers ansvar er da begrenset, jf. avhl. § 3-9, første ledd 2. pkt. Avhl. § 3-3 (2) fravikes, og hvorvidt et innendørs arealavvik karakteriseres som en mangel vurderes etter avhl. § 3-8. Informasjon om kjøpers undersøkelsesplikt, herunder oppfordringen om å undersøke eiendommen nøye, gjelder også for kjøpere som ikke anses som forbrukere. Med forbrukerkjøp menes kjøp av eiendom når kjøperen er en fysisk person som ikke hovedsakelig handler som ledd i næringsvirksomhet.

Overtakelse

Etter avtale med selger.

Budgivning

Budgivning i forbrukerforhold

Budgivere oppfordres til å legge inn bud elektronisk. Dette gjøres på eiendommens hjemmeside på aktiv.no, ved å bruke «Gi bud»-knappen. Ved elektronisk budgivning, samtykker budgiver til elektronisk kommunikasjon. Eiendomsmegler skal legge til rette for en forsvarlig avvikling av budrunden og kan ikke videreformidle bud med en kortere akseptfrist enn kl. 12.00 første virkedag etter siste annonserte visning. Etter klokken 11:30 anbefaler vi akseptfrist på minimum 30 minutter. Bud bør legges inn i god tid før konkurrerende buds akseptfrist utløper. For øvrig henvises til forbrukerinformasjon om budgivning i salgsoppgaven. Oppdragsgiver er oppfordret til å ikke ta imot bud direkte fra budgiver, men å henvise budgiver videre til megler. Som kjøper vil du få forelagt kopi av budjournal. Alle bud vil bli gjort kjent for kjøper og selger i handelen. Øvrige budgivere kan be om å få en kopi av budjournal i anonymisert form.

Budgivning utenfor forbrukerforhold

Budgivere oppfordres til å legge inn bud elektronisk. Dette gjøres på eiendommens hjemmeside på aktiv.no, ved å bruke «Gi bud»-knappen. Ved elektronisk budgivning, samtykker budgiver til elektronisk kommunikasjon. Det anbefales at hvert bud har en akseptfrist som muliggjør en forsvarlig avvikling av budrunden. Vi anbefaler minimum 30 minutter akseptfrist. Oppdragsgiver er oppfordret til å ikke ta imot bud direkte fra budgiver, men å henvise budgiver videre til megler.

Opplysningene i salgsoppgaven er godkjent av selger. Alle interessenter oppfordres imidlertid til grundig besiktigelse av eiendommen, gjerne sammen med fagmann før bud inngis.

Omkostninger kjøpers beskrivelse

2 750 000 Prisantydning

595 473 Andel av fellesgjeld

3 345 473 Pris inkl. fellesgjeld

Omkostninger

7 200 Boligkjøperforsikring – fem års varighet (valgfritt)

2 800 Boligkjøperforsikring Help Pluss - ett års varighet (valgfritt)

240 Panteattest kjøper

500 Tinglysningsgebyr hjemmelsoverføring

500 Tinglysningsgebyr pantedokument

1 240 Omkostninger totalt

8 440 (med Boligkjøperforsikring - fem års varighet)

11 240 (med Boligkjøperforsikring inkludert ett år med Help Pluss)

3 346 713 Totalpris. inkl. omkostninger

3 353 913 Totalpris. inkl. omkostninger (med Boligkjøperforsikring - fem års varighet)

3 356 713 Totalpris. inkl. omkostninger (med Boligkjøperforsikring inkludert ett år med Help Pluss)

Regnestykket forutsetter at det kun tinglyses ett pantedokument og at eiendommen selges til prisantydning. Det tas forbehold om endringer i offentlige avgifter/gebyrer.

Omkostninger kjøpers beløp

Kr 1 240

Betalingsbetingelser

Med mindre annet er avtalt forutsettes det at kjøpesum inkludert omkostninger er innbetalt og disponibelt på meglerforetakets klientkonto innen overtakelse. Kjøpesummen skal innbetales fra norsk finansinstitusjon og/eller fra kjøpers egen konto i norsk finansinstitusjon.

Hvitvaskingsreglene

Megler har plikt til å gjennomføre kundetiltak. Hvis kjøper ikke bidrar til at megler får gjennomført kundetiltak og dette fører til at transaksjonen ikke kan gjennomføres eller blir forsinket, misligholder kjøper avtalen. Etter 30 dager er misligholdet vesentlig. Dette gir selger rett til å heve og gjennomføre dekningssalg for kjøpers regning.

Personopplysningsloven

Personopplysninger blir behandlet i samsvar med personopplysningsloven.

Boligselgerforsikring

Selger har tegnet boligselgerforsikring som dekker selgers ansvar etter avhendingsloven begrenset oppad til MNOK 14. I den forbindelse har selger utarbeidet en egenerklæring som kjøper bør gjøre seg kjent med før budgivning.

Boligkjøperforsikring

Vedlagt i salgsoppgaven følger informasjon om Boligkjøperforsikring og Boligkjøperforsikring Pluss fra HELP Forsikring AS. Boligkjøperforsikring er en rettshjelpsforsikring som gir trygghet og profesjonell juridisk hjelp dersom det oppdages uventede feil eller mangler ved boligen de neste fem årene. Boligkjøperforsikring Pluss har samme dekning som boligkjøperforsikring, med tillegg av fullverdig advokathjelp på viktige rettsområder i privatlivet. Boligkjøperforsikring Pluss betales årlig. Les mer om begge forsikringene i vedlagte materiell eller på help.no. Det gjøres oppmerksom på at boligkjøperforsikring kun kan tegnes av forbruker. Meglerforetaket mottar kr 4 200/4 600/5 000 i kostnadsgodtgjørelse, avhengig av boligtype, samt et tillegg på kr 1 000 ved salg av Boligkjøperforsikring Pluss.

Oppdragsansvarlig

Aleksander Berg
Eiendomsmegler
aleksander.berg@aktiv.no
Tlf: 975 92 250

Larvikmeglern AS, Prinsegata 2C
3256 Larvik
Tlf: 331 38 500

Salgsoppgavedato 24.09.2024







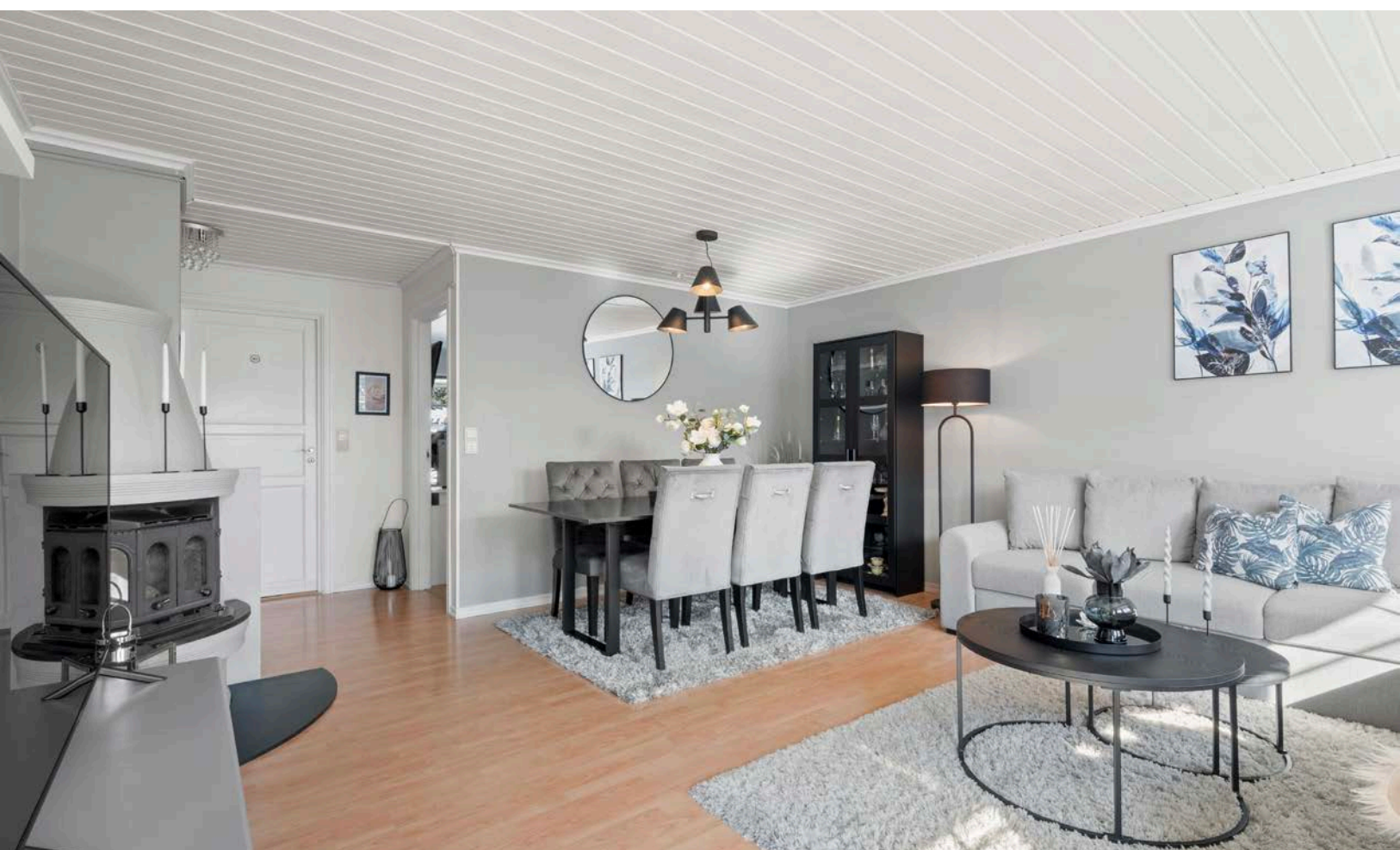



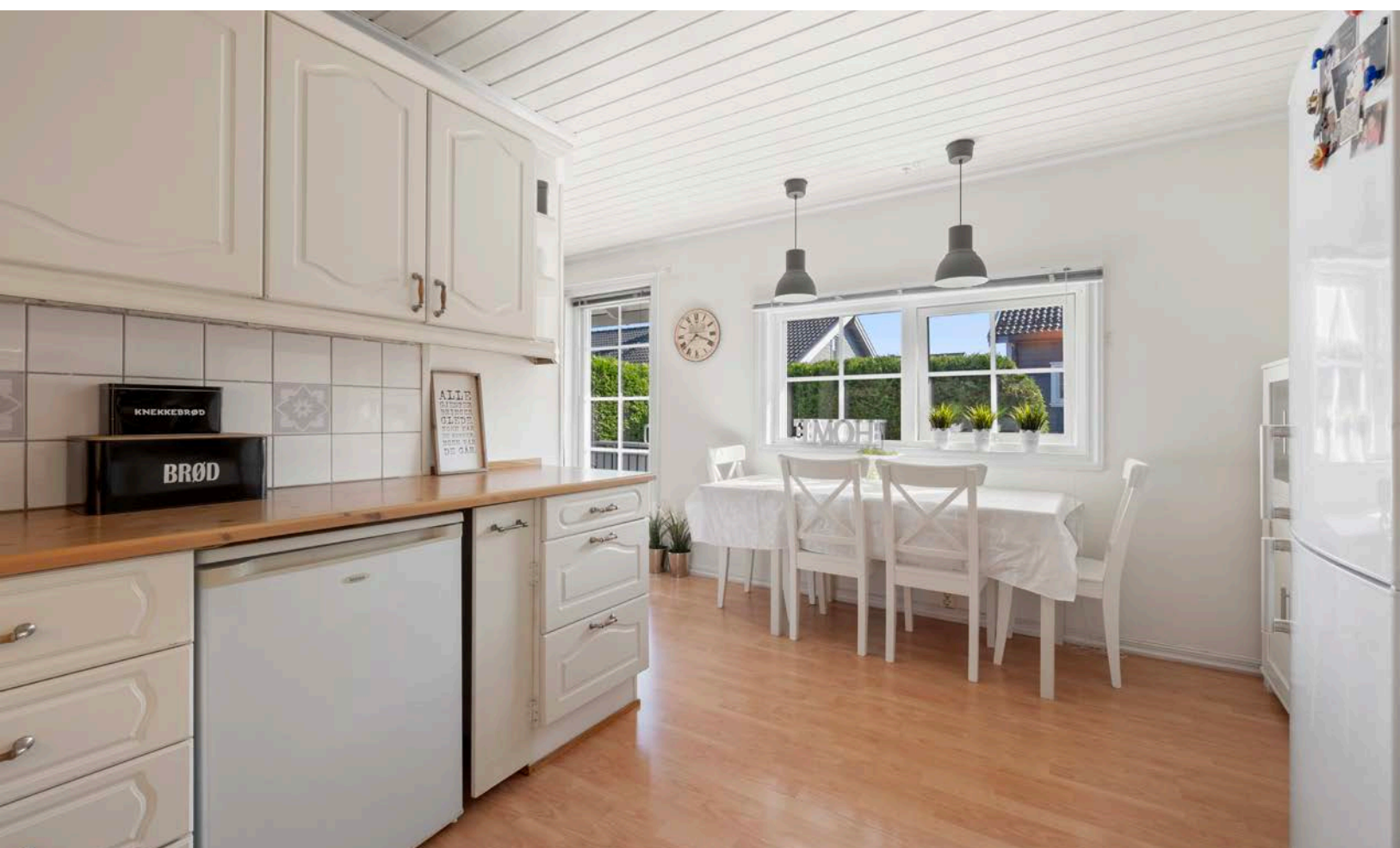





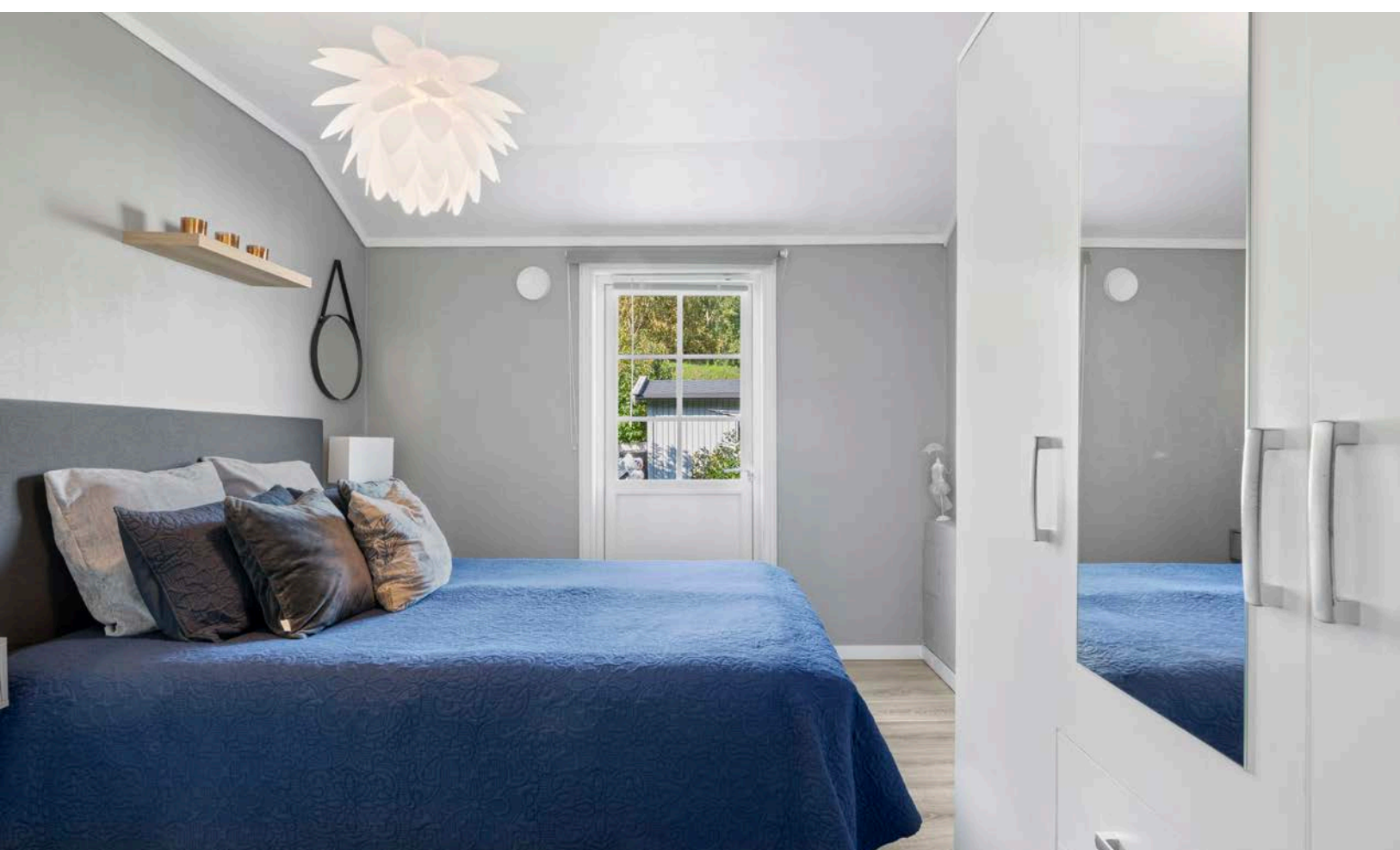

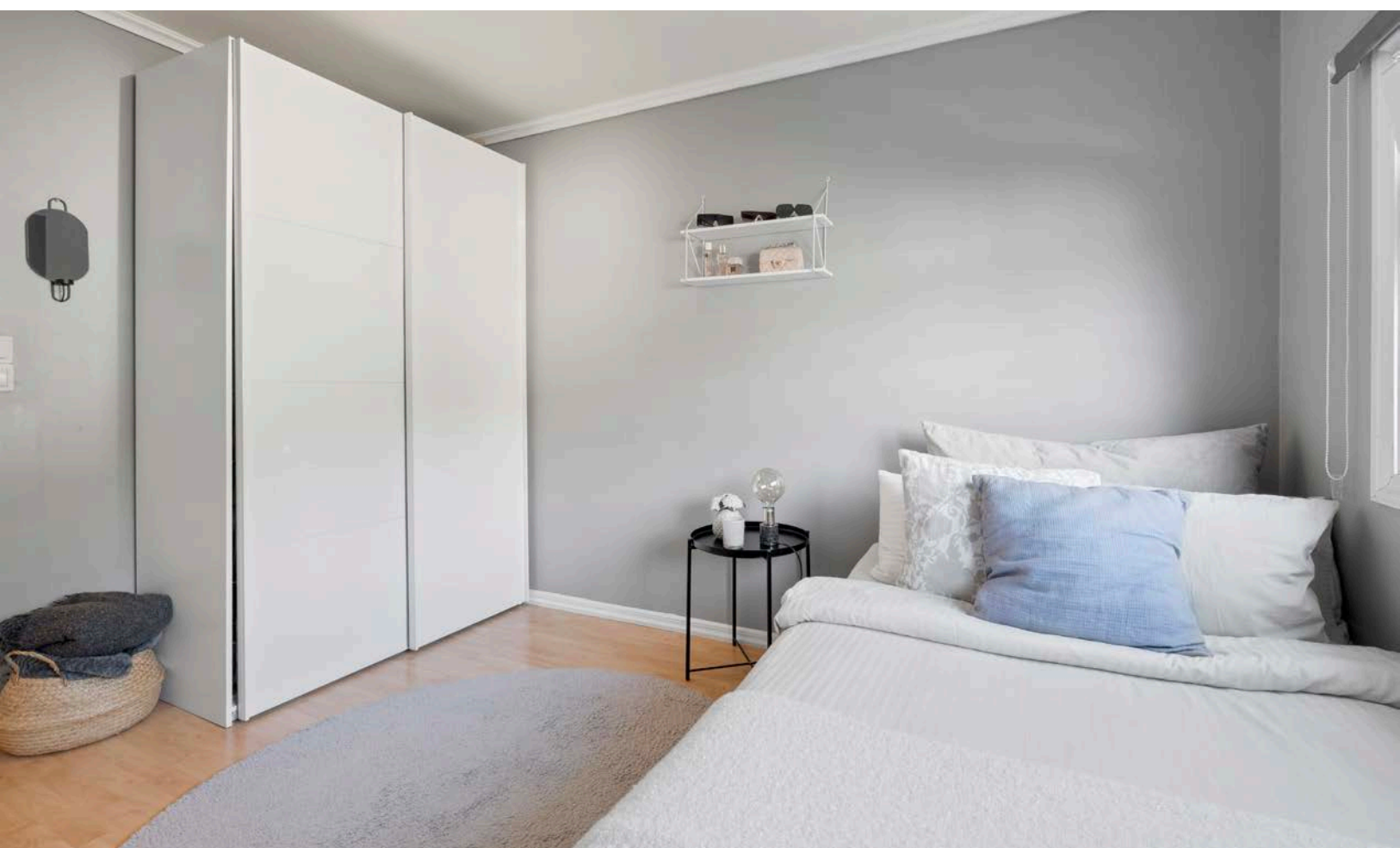

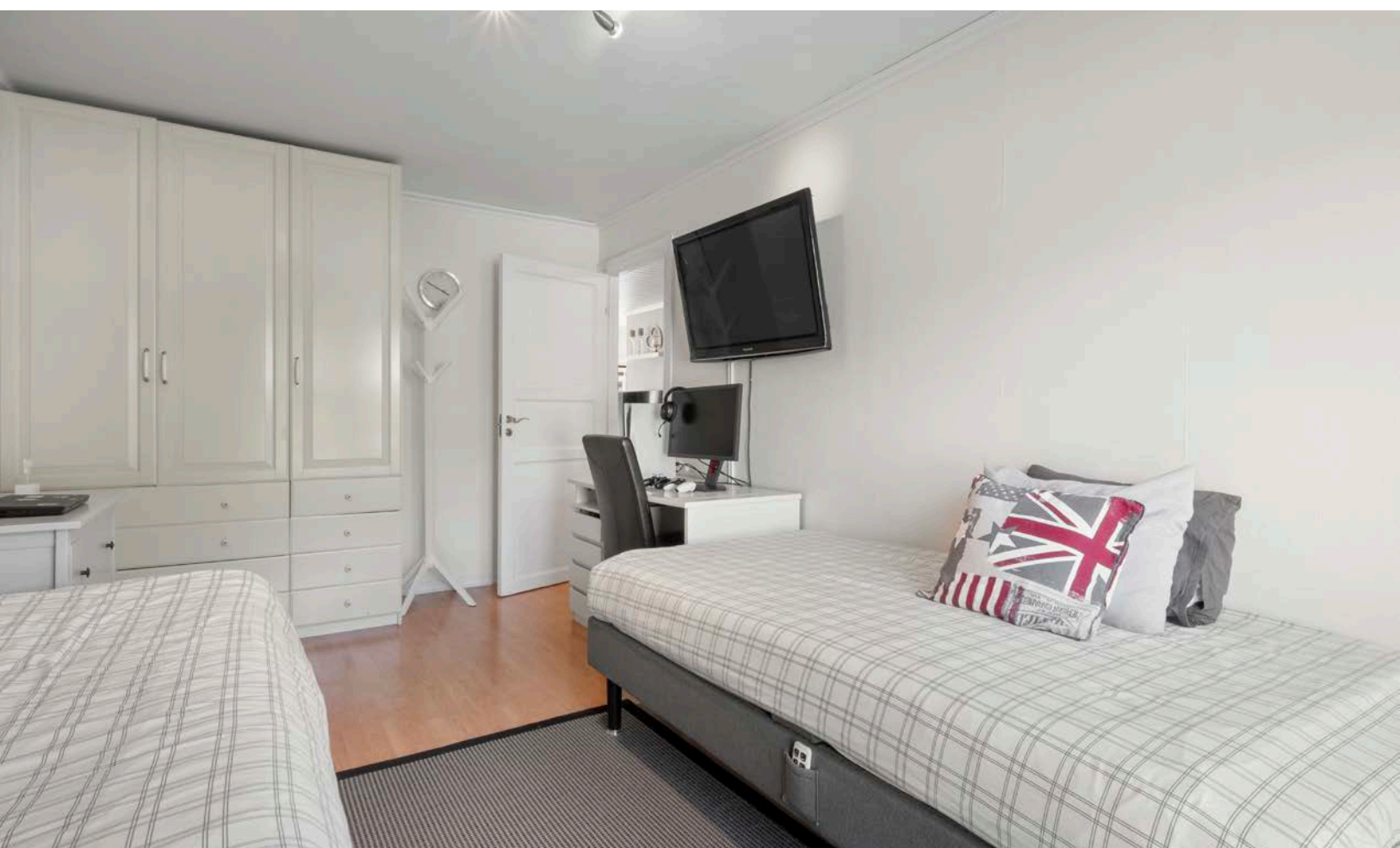

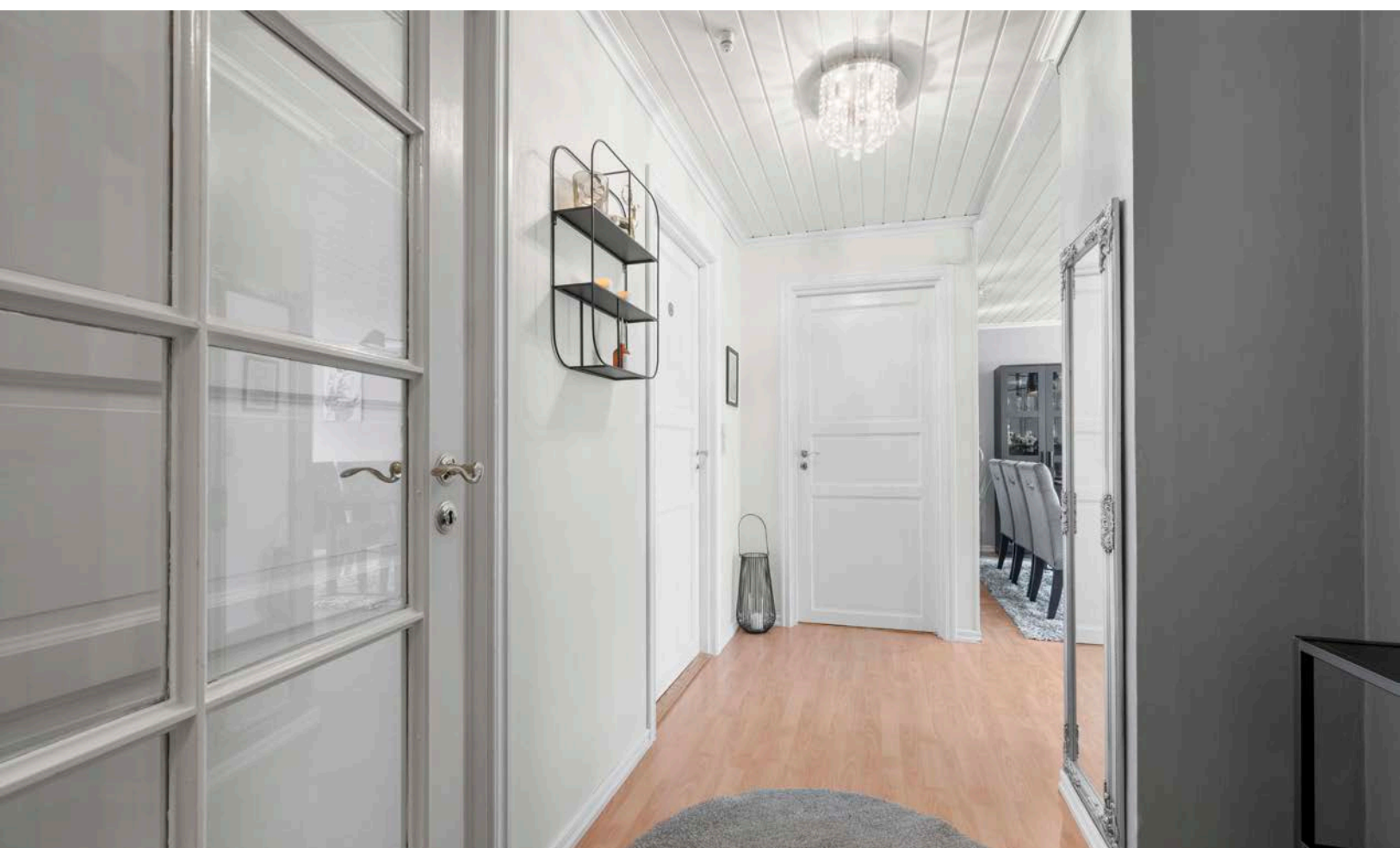

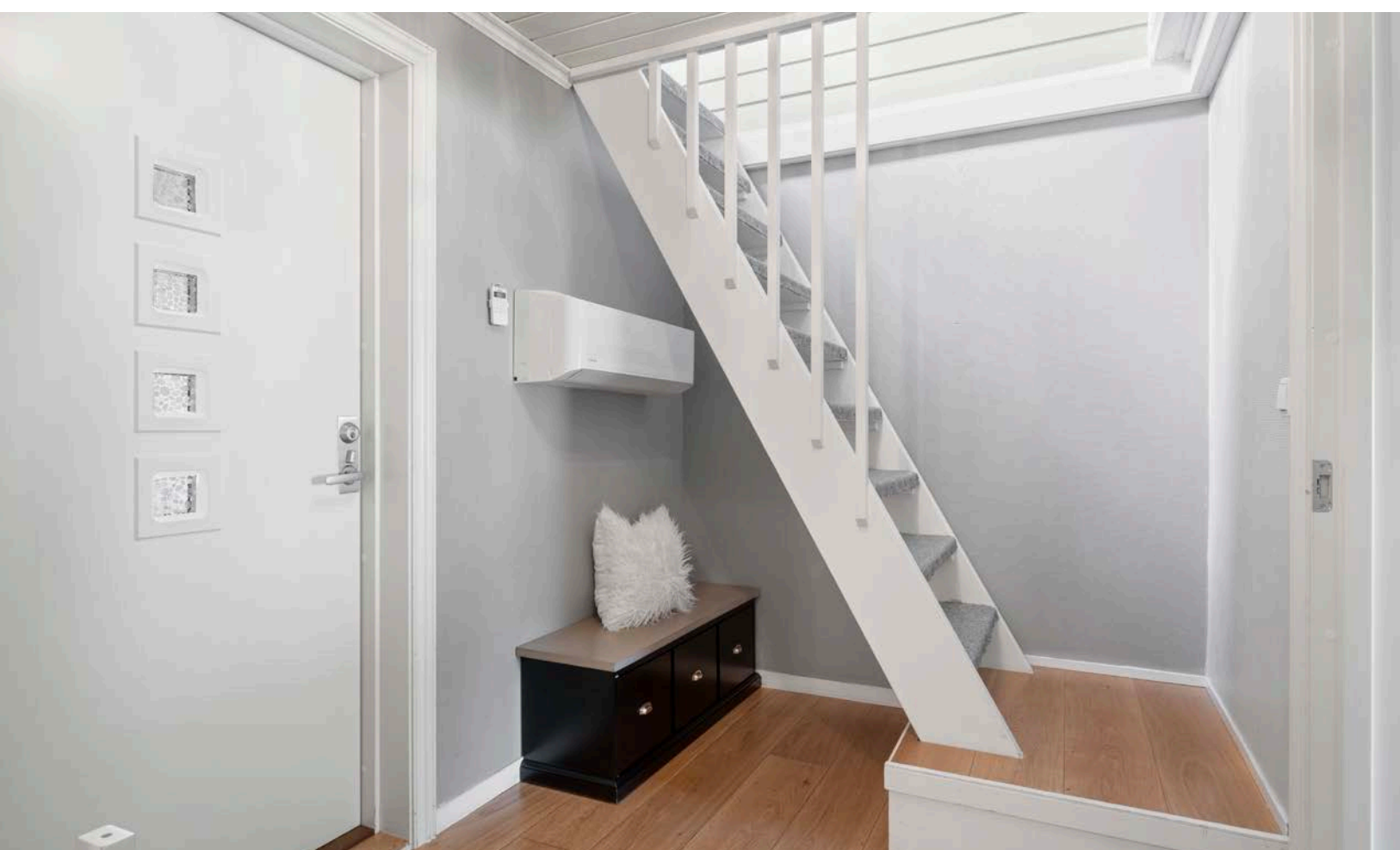





Vedlegg

Tilstandsrapport

📍 Gunnar Reiss-Andersens gate 195, 3259
LARVIK

🏠 LARVIK kommune

gnr. 3003, bnr. 7

Andelsnummer 40

Sum areal alle bygg: BRA: 111 m² BRA-i: 111 m²



Befaringsdato: 13.09.2024

Rapportdato: 18.09.2024

Oppdragsnr.: 20166-1912

Referansenummer: FU1221

Autorisert foretak: Schau Takst ASX

Sertifisert Takstingeniør: Einar Schau

Vår ref:



Rapporten kan brukes i inntil ett år etter befaringsdatoen, og kan ikke gjenbrukes ved flere boligsalg i denne perioden. For eiendomsoverdragelser fra 1.1.2024, må selger sørge for at areal i rapporten er oppdatert og følger ny bransjestandard for areal. Skjer det endringer, oppstår skader også videre på boligen, bør du som selger be om oppdatert rapport.

Norsk takst

Norsk takst er bransjeorganisasjonen for landets bygningssakkyndige og takstforetak, med om lag 1400 sertifiserte medlemmer fordelt på omtrent 1000 bedrifter. I boligomsetningen regnes takstrapportene som et helt avgjørende element i den informasjonen som gjøres tilgjengelig for kjøper. Årlig leverer medlemmene rundt 120.000 slike takster. Det gir unik oversikt over norske boliger, og bidrar til at alle oppdrag kan utføres med utgangspunkt i erfaringsbasert kvalitet.



Det stilles høye krav til utdanning, sertifisering og yrkesetikk. Norsk takst er opptatt av at boligomsetningen skal være trygg, og legger vekt på å opptre uavhengig av andre bransjeaktører. Bygningssakkyndige fakturerer sine tjenester uten hensyn til hvilken pris som oppnås, og skal heller ikke på annen måte ha noen egeninteresse knyttet til handelen.

Uavhengighet og god fagkunnskap har over tid bygget troverdighet og tillit. Både selger og kjøper skal kunne stole på bygningssakkyndiges vurderinger. For tilfeller der det likevel skulle oppstå misnøye med utført arbeid, har vi sammen med Forbrukerrådet etablert en klagenemnd.

Norsk takst har en sentral rolle i utviklingen av norske standarder, regler og profesjonsprinsipper, og representerer bransjen i alle relevante internasjonale fora. Dette sikrer at norske bygningssakkyndige tidlig kan tilpasse seg krav og bransjetrender fra utlandet, samtidig som takseringsfaget får en norsk stemme på verdensbasis. Organisasjonen bidrar i næringspolitisk sammenheng, og har vært en pådriver for å sikre at lover og regler gir trygghet for forbrukerne i boligomsetningen.

Schau Takst AS

Rapportansvarlig

Einar Schau

einar@schau.no

480 48 000



Dette trenger du å vite om tilstandsrapporten



Hva er en tilstandsrapport?

En tilstandsrapport beskriver synlige skader/avvik eller tegn på skader/avvik på boligen. Rapporten fremhever vanligvis ikke positive egenskaper ved boligen.



Hva vurderer en bygningsakkyndig?

Den bygningsakkyndige vurderer boligen ut fra hva man kan forvente av en bygning av samme alder og type. Vurderingen gjøres som regel mot hvordan det var vanlig å bygge og regler som gjaldt da boligen ble oppført (søknadstidspunktet). Forhold som er vanlige for bygningens alder, slik som slitasje etter normal bruk regnes ikke som avvik.



Hva inneholder tilstandsrapporten?

Den bygningsakkyndige undersøker rom og bygningsdeler slik det kommer frem av [Forskrift til avhendingsloven](#). Tilstandsrapporten inneholder bare avvik som den bygningsakkyndige kan se eller kontrollere med enkle hjelpemidler. Det gjøres ikke nærmere undersøkelser slik som åpning av vegger eller andre bygningsdeler. I vegg mot våtrom og rom under terreng kan det borres et hull for å gjøre enkle undersøkelser slik som fuktøk.

Når du kjøper en brukt bolig

Når du kjøper en brukt bolig, er det viktig å være oppmerksom på at dette ikke kan sammenlignes med å kjøpe en ny bolig. Måten boligen ble bygget på kan være annerledes enn i dag. Bygninger svekkes over tid, og utsettes for slitasje blant annet på grunn av bruk og vær og vind. Mange boliger fornyes helt eller delvis, noen i flere omganger, eller det oppføres tilbygg. Særlig for boliger som er pusset opp eller endret, er det viktig å merke seg at fornyelse av overflater ikke nødvendigvis betyr at bygningsdeler under er forbedret.

Vurdering mot byggeår

Den bygningsakkyndige vil vurdere boligen mot hvordan det var vanlig å bygge og regler som gjaldt da bygningen ble oppført (søknadstidspunktet). Den bygningsakkyndige ser etter avvik som har betydning for og som reduserer boligens funksjon og verdi, og som kommer frem av Forskrift til avhendingslova. Noen rom og bygningsdeler slik som bad og vaskeom, og forhold som gjelder sikkerhet mot brann, rekkverk og trapper osv., vil den bygningsakkyndige vurdere mot dagens regelverk. Etter dagens regelverk vil disse kunne få en tilstandsgrad 2 eller 3 uten at det nødvendigvis er krav om at avviket må utbedres.

Tilstandsrapporten beskriver ikke hele boligen

BYGNINGSSAKKYNDIGE SER FOR EKSEMPEL IKKE PÅ (MED MINDRE BYGNINGSDELEN ER NEVNT I RAPPORTEN)

- vanlig slitasje og normal vedlikeholdstilstand
- bagatellmessige forhold som ikke påvirker bygningens bruk eller verdi vesentlig
- etasjeskillere
- tilleggsbygg slik som garasje, bod, annek, naust også videre
- utvendige trapper
- støttemurer
- skjulte installasjoner
- installasjoner utenfor bygningen
- full funksjonstesting av el- og VVS-installasjoner
- geologiske forhold og bygningens plassering på grunnen
- bygningens planløsning
- bygningens innredning
- løspore slik som hvitevarer
- utendørs svømmebasseng og pumpeanlegg
- bygningens estetikk og arkitektur
- bygningens lovlighet (bortsett fra bruksendringer, brannceller og forhold som åpenbart kan påvirke helse, miljø og sikkerhet)
- fellesarealer (med mindre boligeier har vedlikeholdsplikt for fellesarealer og dette er kjent for bygningsakkyndig, eller fellesarealet har en særlig tilknytning til boligen).

© iVerdi 2023 © Norsk takst 2023

Malen til denne rapporten, inkludert standardtekstene fra Norsk takst, er vernet etter åndsverkloven og kan kun benyttes av medlemsforetakene i Norsk takst og av takstingeniører som er sertifisert i slikt foretak, samt av kunder hos iVerdi og studenter hos NEAK. For andre aktører er eksemplarframstilling av malen og standardtekster, som utskrift og annen kopiering til bruk som grunnlag for tilsvarende rapporter, bare tillatt når det er hjemlet i lov (kopiering til privat bruk, sitat o.l.) eller avtale med Norsk Takst ([Forside](#)) eller iVerdi ([Hjem-iVerdi](#)).

Utnyttelse i strid med lov eller avtale kan medføre erstatnings- og straffeansvar.

Dette trenger du å vite om tilstandsrapporten

Tilstanden vurderes med ulike tilstandsgrader

Tilstanden gir uttrykk for en gitt forventet tilstand, blant annet vurdert ut fra alder og normal bruk. Ved Tilstandsgrad 0 (TG0) og Tilstandsgrad 1 (TG1) gir den bygningsakkyndige normalt ingen begrunnelse for valg av tilstandsgrad. Grunnen er at bygningen eller bygningsdelen da bare har normal slitasje. Ved skjulte konstruksjoner kan alder alene avgjøre tilstandsgrad. Når bygningsakkyndige anbefaler tiltak, for eksempel utbedringer, må brukeren av rapporten vurdere om tiltakene er nødvendige og lønnsomme.

Når den bygningsakkyndige velger tilstandsgrad, baseres vurderingen på faste kriterier som følger av gjeldende bransjestandard for Teknisk tilstandsanalyse ved omsetning av bolig og Forskrift til avhendingslova.



TILSTANDSGRAD 0, TG0: INGEN AVVIK

Bygningsdelen skal være tilnærmet ny, ikke vise tegn på slitasje og det skal være lagt frem dokumentasjon på faglig god utførelse. Det er ingen merknader til delen.



TILSTANDSGRAD 1, TG1: MINDRE AVVIK

Bygningsdelen skal bare ha normal slitasje, og strakstiltak skal ikke anses som nødvendig. Graden kan også brukes når delen er ny, men der dokumentasjon på faglig god utførelse mangler.



TILSTANDSGRAD 2, TG2: VESENTLIGE AVVIK OG MINDRE AVVIK SOM ETTER NS 3600 GIR TG 2

Bygningsdelen skal enten ha feil utførelse, en skade eller symptomer på skade, sterk slitasje eller nedsatt funksjon. Graden gis når bygningsdelen trenger vedlikehold eller tiltak i nær fremtid. Graden skal også brukes når delen er gammel og det er grunn til å varsle om faren for skader på grunn av alderen, eller når det er grunn til å overvåke delen spesielt på grunn av fare for større skader eller følgeskader.

Ved avvik som ikke krever umiddelbare tiltak (ingen umiddelbar kostnad) så blir TG2 markert med en lysere farge.



TILSTANDSGRAD 3, TG3: STORE ELLER ALVORLIGE AVVIK

Denne tilstandsgraden brukes ved kraftige tegn på forhold som man må regne med trenger utbedring straks eller innen kort tid. Det er påvist funksjonssvikt eller sammenbrudd.



IKKE UNDERSØKT/IKKE TILGJENGELIG FOR UNDERSØKELSE

Det kan være avvik/skader som ikke er avdekket.

Hva er et anslag på utbedringskostnad?

Hva det vil koste å utbedre rom eller bygningsdeler, er et forsiktig anslag basert på nåværende kvalitet, registrert avvik og angitte tiltak i rapporten. Anslaget er gitt på generelt grunnlag og må ikke forveksles med et pristilbud fra en håndverker. Det kan foreligge avvik og tiltak som ikke kommer frem av rapporten. Utbedringskostnad avhenger blant annet av personlige valg av og markedspris på materialer og tjenesteyter.

I rapporten skal det settes anslag for utbedringskostnad for TG3, og slikt anslag kan også gis ved TG2.



Ingen umiddelbare kostnader



Tiltak under kr 10 000



Tiltak mellom kr 10 000 - 50 000



Tiltak mellom kr 50 000 - 100 000



Tiltak mellom kr 100 000 - 300 000



Tiltak over kr 300 000

Beskrivelse av eiendommen

GENERELT

Rekkehusbolig over ett plan og innredet loft beliggende i veletablert del av Tagtvedt i Larvik. Bygget ble oppført i 1990 og er siden den gang gitt en betydelig oppgradering utvendig av borettslaget, samt er det innvendig foretatt flere tiltak av de ulike andelseier gjennom år.

SIDEBYGG

I bakhagen står oppført en 9kvm stor, frittstående utebod oppført av trekonstruksjoner. Bygget registreres å ha et generelt vedlikeholdsetterslep, samt skjevheter. u fundament, vegger og takverk. God bruksverdi, men påregn vedlikehold.

PLANLØSNING OG INNVENDIGE OVERFLATER

Planløsningen i 1.etg består av gang, mellomgang, 3x soverom, dusjbad, 2x stuer og kjøkken. 2.etg har hems/TV-stue.

De innvendige overflater består eksempelvis av laminat på gulv, vegger av tapetserte- og malte plater, samt himlinger av malt panel. Boligen besitter normalt grei innvendig standard. Deler av oppussingsarbeidet på særlig soverom1 i 1.etg bærer opplagt preg av ufagmessig utførelse.

BYGGEMETODE

Bygget er oppført av tradisjonelle bygningsteknisk metoder. Bygget er fundamentert mot underlag av løsmasser fra marin avsetning med støpt betongdekke og ringmurselementer yttervegger av isolert stenderverk samt takverk med betongtakstein. I 2019 foretok borettslaget en større oppgradering hvor kledning ble skiftet, vinduer og terrassedør byttet, samt lagt ny takstein. 24kvm stor terrasse plattning på terrengnivå i bakkant av huset. En del overflateslitasje, men ved korrekt vask og overflatebehandling oppleves dekket å være OK. Ca 13kvm stor terrasse plattning i forkant av huset, utenfor stue mot gata.

KJØKKEN OG VÅTROM

Kjøkken beliggende i boligens 1.etasje har innredning fra byggeår. Slitasjegrad som typisk å forvente etter den medgitte tid. Dusjbad i opprinnelig stand fra byggeår beliggende med dør fra gang ved stue. Dusjkabinett og varmtvannstank er nyere. Rommet er av en alder som tilsier et renovering må påregnes - dette utløser også høy tilstandsgrad.

TEKNISK ANLEGG

Boligen er tilkoblet kommunalt vann- og avløpsanlegg. Rørføringer er i all hovedsak fra byggeår. Ingen kjente lekkasjer. El. anlegg er ikke teknisk vurdert i dette rapportdokument, men registreres å være i sin opprinnelig form da anlegget ble bygget. Oppvarming av bygget skjer via elektrisitet med panelovner, luft-til-luft varmepumpe, samt vedfyring i ovn tilkoblet byggets pipestokk.

På loft er montert kanalvifte som gir avtrekksventilasjon til våtrommet.

Følgende er en en kronologisk oversikt over flere av tiltakene foretatt de seinere år:

*oversikten er ikke nødvendigvis komplett, men skal danne «en rød tråd» av tiltak presentert av selger
2019-Nye terrassedører, vinduer, kledning og takstein
2020-Nytt dusjkabinett og servantinnredning på bad
2020-Ny varmtvannstank

Det skal påminnes at bygget er ca 30år gammelt og at den statistisk forventede levetid for flere bygningsdeler er utgått / nærmer seg slutten. Det betyr ikke at det disse bygningsdeler er «defekt», men det betyr at det må forventes et høyere vedlikeholdsbehov enn på en nyere bolig.

Arealer

[Gå til side](#)

Forutsetninger og vedlegg

[Gå til side](#)

Lovlighet

[Gå til side](#)

Kjedehus

- Det foreligger ikke tegninger

Sammendrag av boligens tilstand

Fordeling av tilstandsgrader

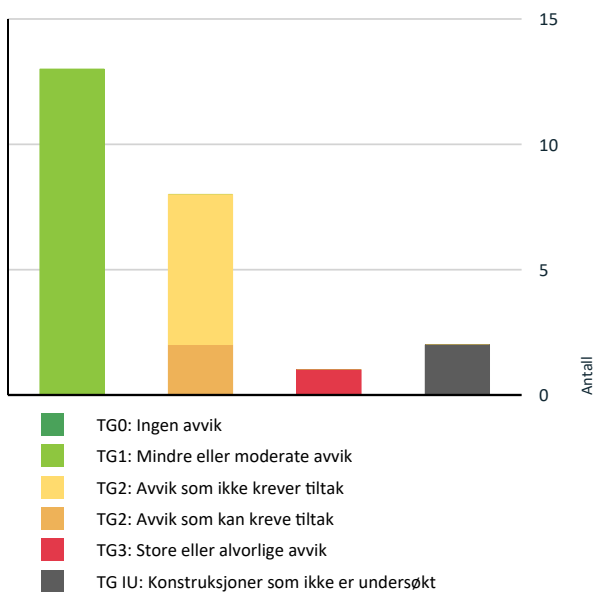

Vil du vite mer om tilstandsgrader? Se side 4.

Anslag på utbedringskostnad

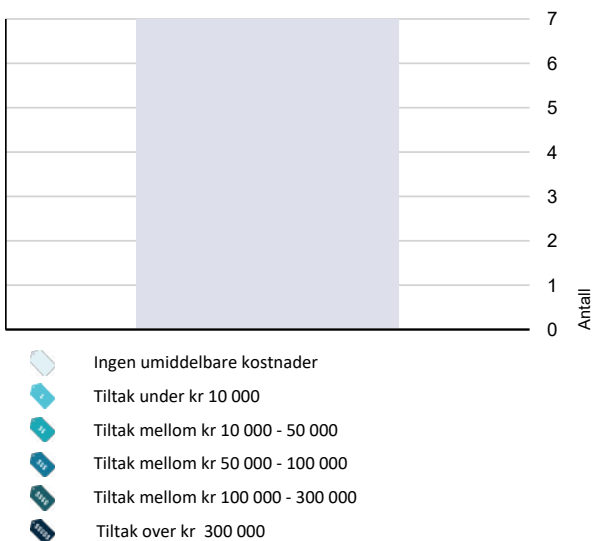

Hva er anslag på utbedringskostnad? Se side 4.

Oppsummering av avvik

Vil du vite mer? Se på rommet eller bygningsdelen senere i rapporten.

Kjedehus

TG 3 STORE ELLER ALVORLIGE AVVIK

Våtrom > 1.etg > Dusjbad > Generell [Gå til side](#)

TG IU KONSTRUKSJONER SOM IKKE ER UNDERSØKT

Innvendig > Radon [Gå til side](#)

Våtrom > 1.etg > Dusjbad > Tilliggende konstruksjoner våtrom [Gå til side](#)

TG 2 AVVIK SOM KAN KREVE TILTAK

Utvendig > Balkonger, terrasser og rom under balkonger [Gå til side](#)

Tekniske installasjoner > Avløpsrør [Gå til side](#)

TG 2 AVVIK SOM IKKE KREVER UMIDDELBARE TILTAK

Utvendig > Takkonstruksjon/Loft [Gå til side](#)

Innvendig > Overflater [Gå til side](#)

Innvendig > Innvendige trapper [Gå til side](#)

Kjøkken > 1.etg > Kjøkken > Overflater og innredning [Gå til side](#)

Tekniske installasjoner > Vannledninger [Gå til side](#)

Tomteforhold > Utvendige vann- og avløpsledninger [Gå til side](#)

Tilstandsrapport

KJEDEHUS

Byggeår
1990

UTVENDIG

Taktekking

Punktet må sees i sammenheng med Takkonstruksjon/Loft

Taket er vurdert fra terrengnivå – dette gir en naturlig begrensning i detaljgrad av vurderingen.

Boligens tak er teknet med takstein som opplyses å være skiftet i 2019.

Årstall: 2019

Nedløp og beslag

Takrenner og nedløp av plastisert stål opplyst skiftet samtidig med takstein i 2019.

Ingen vesentlige negative avvik er registrert, men det skal presiseres at brorparten av rennene er vurdert fra terrengnivå og at det således kan forekomme «ikke optimalt» fall som medfører at løv, barnåler, mose og tilsvarende vil bli liggende igjen. Uavhengig av alder og type renner anbefales det å foreta regelmessig rens av takrennene for å unngå tiltettinger.

Snøfangere og stigebrunn er montert.

Årstall: 2019

Veggkonstruksjon

Yttervegger av stenderverkskonstruksjoner. Dette er moderne tids byggemetode hvor stendere/stoler av konstruksjonsmaterialer (treverk) er vertikalt montert mot bunnsvill mot grunnmur og toppsvill mot bjelkelag eller takkonstruksjonen. Luftvolumet mellom stenderne er fylt med isolasjonsmaterialer – typisk levert av Glava eller Rockwool. Ytterveggene vurderes til å ha 10 cm isolasjonsmateriale i kjernen – dette kan ikke konkluderes med absolutt sikkerhet og avvik kan forekomme.

Fasader ble kledd med ny, liggende kledning i 2019. God stand.

Årstall: 2019

Takkonstruksjon/Loft

Punktet må sees i sammenheng med Taktekking

Tilkomst til loft via luke med nedfellbar stige i gang himling. Over inngangsparti er loftet innredet med loftstue/hems. Mye lagret inventar på loft begrenser kontrollomfanget.

Boligen har en takkonstruksjon i opprinnelig stand fra byggeår. Konstruksjonen består av fagverkstakstoler i konstruksjonsvirke / treverk. Konstruksjonen er en rammekonstruksjon hvor alle av takstolens elementer er vesentlig for dens bæreevne og stabilitet. Det registreres ikke at diagonalstaver eller andre konstruksjonselementer er fjernet eller svekket i vesentlig grad.

På det tidspunkt bygget ble oppført forelå annen praksis og teori for dimensjonering av blant annet snølast. Dette vil over tid ha medført at nedbøyninger av konstruksjonen har oppstått med dertil målbare skjevheter. Konsekvens av slike avvik skal ikke dramatiseres, men de skal bemerkes. Det er en vesentlig differanse mellom «noe nedbøyning» og bruddgrensetilstand og det er ikke grunn til å forvente funksjonssvikt.

Konstruksjonen er isolert med ca 15 cm isolasjon i horisontal/skråsjikt mellom kaldt loft og oppvarmet boligetasje.

Konstruksjonen er ikke luftet med spalter ved takutstikk/gesims – dette kan gi noe kondensering mot overflater på loft.

Vurdering av avvik:

- Det er begrenset/dårlig ventilering av takkonstruksjonen.

Konsekvens/tiltak

- Lufting/ventilering bør forbedres.

Kostnadsestimert: Ingen umiddelbar kostnad

Vinduer

Vinduer er i sin helhet nye i 2019 - god stand - betydelig forventet restlevetid.

Årstall: 2019

Dører

Enkeltfløyede terrassedør med trelags isolerglass fra 2019 på to soverom og stue i 1.etg. Døra har trelags glass og malt rammeverk .

Årstall: 2019

Balkonger, terrasser og rom under balkonger

Tilstandsrapport

24kvm stor terrasse plattning på terrengnivå i bakkant av huset. En del overflateslitasje, men ved korrekt vask og overflatebehandling oppleves dekket å være OK.

Ca 13kvm stor terrasse plattning i forkant av huset, utenfor stue mot gata. Tilsvarende tilstand og vedlikeholdsbehov som overnevnte. Rekkverk med høy slitasjegrad - påregn noe materialutsiftning, særlig i porten i rekkverk.

Utenfor arealet er det lagt noe terrassebord direkte på grunn - dette framstår ufagmessig løst og antas utført som egeninnsats. Sistnevnte dekke er ikke inkludert i arealoversikten.

Vurdering av avvik:

- Det er avvik:

Generell overflateslitasje registrert.

Konsekvens/tiltak

- Tiltak:

Generell overflateslitasje registrert - vedlikeholdstiltak nødvendig.

INNSENDIG

1 TG 2 Overflater

Som det innledningsvis opplyses under "Premisser", ble befaringen utført med de begrensningene et møblert hjem medfører. Det gjøres igjen oppmerksom på at innredning, lagrede gjenstander eller faste installasjoner ikke ble flyttet under befaringen. Som i alle boliger kan noen typer overflatebehandling framstå som utidsmessige og noe generell oppussing bør påregnes - dette er en smakssak som må vurderes etter egne ønsker og behov.

Gulv av laminat.

Vegger av tapetserte og malte plater

Himling av malt panel.

Boligen besitter normalt grei innvendig standard.

Stedvis registreres laminatskjøter å være sprikende, samt er enkelte kjøter påvirket av fukt med svell som resultat.

Deler av oppussingsarbeidet på særlig soverom1 i 1.etg bærer opplagt preg av ufagmessig utførelse.

Vurdering av avvik:

- Det er avvik:

Deler av oppussingsarbeidet på eksempelevis soverom framstår ufagmessig løst.

Konsekvens/tiltak

- Tiltak:

Deler av oppussingsarbeidet på eksempelevis soverom framstår ufagmessig løst.

Kostnadsestimat: Ingen umiddelbar kostnad

1 TG IU Radon

Randonmåling ikke foretatt. Det kan ikke forventes å være utført radonsikrende tiltak på oppføringsåret. Det forelå ikke krav til radonsikring pr byggeår - ei heller er det krav til radonmåling i eneboliger pr idag.

1 TG 1 Pipe og ildsted

Pipestokk av lecaelementer (eller tilsvarende fabrikat) i opprinnelig stand fra byggeår.

Selger opplyser å ikke kjenne til negative forhold rundt verken pipestokk eller ildsted.

Pipestokken tekniske tilstand hva gjelder eksempelvis innvendige forhold er ikke vurdert av undertegnede.

Mangler plate av ildfast materiale på gulv under feieluke på loft.

I stue 1.etg er det montert Jøtul peisovninnsats i omramming av malte lettbetongelementer. Det ligger plate av ildfast materiale på gulv i forkant av ildstedet.

1 TG 2 Innvendige trapper

Rettløpet trapp av heltre til 2.etg. Tepper i trinn. Ingen håndløper. Vertikalavstand mellom trinn overstiger anbefalte minstemål. Trappa er bratt.

Vurdering av avvik:

- Åpninger mellom trinn i innvendig trapp er større enn dagens forskriftskrav.
- Det mangler håndløper på vegg i trappeløpet.

Konsekvens/tiltak

- Håndløper bør monteres, men det var ikke krav på byggetidspunktet.
- Det er ikke krav om utbedring av åpninger opp til dagens krav.

Kostnadsestimat: Ingen umiddelbar kostnad

VÅTROM

1.ETG > DUSJBAD

1 TG 3 Generell

Tilstandsrapport

Dusjbad i opprinnelig stand fra byggeår beliggende med dør fra gang ved stue. Dusjkabinett og varmtvannstank er nyere. Rommet er av en alder som tilsier et renovering må påregnes - dette utløser også høy tilstandsgrad.

Det foreligger ikke dokumentasjon på de utførte arbeider.

Gulv av fliser. Ingen tegn til synlig membranoppkant ved dørterskel. Ikke korrekt fall retning sluk for hele gulvet.

Vegger av fliser.

Himling av malt trepanel.

Av installasjoner finnes dusjkabinett, varmtvannstank, servant med skapinnredning, opplegg til vaskemaskin og tørketrommel, samt toalett. Stekk i servant topp.

Ventilasjon via ventil med naturlig avtrekk, samt mulighet til å luften via vindu. Det kan med fordel monteres elektrisk avtrekksvifte. Smal tilluftspalte under dørbånd, dog er ikke denne jevn grunnet skjevhet i terskel.

Gulvsluk av plast hvor membran ikke er synlig, dog uten at dette nødvendigvis tilsier at den ei finnes.

Vurdering av avvik:

- Våtrommet må oppgraderes for å tåle normal bruk etter dagens krav.

Konsekvens/tiltak

- Andre tiltak:

Rommet er av en alder som tilsier et renovering må påregnes.

Kostnadsestimat: Ingen umiddelbar kostnad

1.ETG > DUSJBAD

TG 1U Tilliggende konstruksjoner våtrom

Ikke tilkomst til vegg bak dusj/tappevann pr befaring medfører at hulltaking ikke er foretatt. Det er fra tilstøtende rom foretatt fuktmåling med piggelektrode direkte i veggplate, uten hulltaking - ingen fuktavvik er avdekket. Rommet er uansett av en alder som tilsier at renovering må påregnes.

KJØKKEN

1.ETG > KJØKKEN

TG 2 Overflater og innredning

Kjøkken beliggende i boligens 1.etasje har innredning fra byggeår.

Gulv av laminat.

Vegger av malt tapet.

Himling av malt trepanel.

Innredningen har fronter av malt MDF, skrog av foliert spon, samt benkeplate av foliert spon.

Frittstående hvitevarer.

Det registreres noe, minimalt fuktsvell i skrog og fronter der hvor disse fuktbelastet fra vaskekum og gis damptrykk fra oppvaskmaskin.

Trykkvannsrør av kobber og avløpsrør av plast – ingen lekkasjer registrert.

Vannstopper og komfyrvakt ikke montert - ei heller krav pr byggeår.

Vurdering av avvik:

- Det er avvik:

Naturlig elde og slitasje.

Konsekvens/tiltak

- Tiltak:

Intet umiddelbart utskiftningsbehov - men oppgradering vil på sikt måtte anses nødvendig.

Kostnadsestimat: Ingen umiddelbar kostnad

1.ETG > KJØKKEN

TG 1 Avtrekk

Rommet er ventilert via ventilator over stekeovn med utblåsning.

TEKNISKE INSTALLASJONER

TG 2 Vannledninger

Innvendige trykkvannsrør av kobber er delvis eksponert som åpent anlegg. Ingen lekkasjer registrert. Selger kjenner heller ikke til noen form for lekkasjeprosblematikk ved anlegget.

Vurdering av avvik:

- Mer enn halvparten av forventet brukstid er passert på innvendige vannledninger.

Konsekvens/tiltak

- Det er ikke behov for utbedringstiltak siden anlegget fungerer i dag, men ut ifra alder kan skader plutselig oppstå på eldre anlegg.

Kostnadsestimat: Ingen umiddelbar kostnad

TG 2 Avløpsrør

Avløpsrør av plast/PVC fra byggeår. Disse har erfaringsmessig svært god forventet levetid. Ingen lekkasjer registrert.

Vurdering av avvik:

Tilstandsrapport

- Mer enn halvparten av forventet brukstid er passert på innvendige avløpsledninger.

! TG 1 Ventilasjon

Boligen har avtrekk på kjøkken og bad, forøvrig kun naturlig ventilasjon. Dette er ikke tilstrekkelig i henhold til dagens byggekrav, men sett mot byggetiden er løsningen OK.

! TG 1 Varmtvannstank

200 liter varmtvannstank fra 2020 (i følge selger) plassert i rom med sluk. Tanken har god forventet restlevetid. Tilkoblet strøm via fast anlegg med bryter. Ingen lekkasjeproblematikk registrert.

Årstall: 2020

! TG 1 Elektrisk anlegg

Dette er en forenklet kontroll begrenset til de spørsmål og undersøkelser som forskrift til avhendingslova (tryggere bolighandel) § 2-18 inneholder. Dette kan ikke sammenlignes med en kontroll utført av offentlig myndighet (Det lokale eltilsyn) eller registrert elektrovirksomhet, og en bygningssakkyndig har verken kompetanse eller lov til å foreta en slik kontroll.

Tilstandsgraden er vurdert ut fra den forenklede og begrensede kontrollen som forskriften inneholder. El-anlegget kan ha feil og mangler som en slik forenklet undersøkelse ikke vil avdekke. Vær derfor oppmerksom på denne risikoen, og søk videre veiledning eller få en fullstendig kontroll utført av registrert elektrovirksomhet.

Elektrisk anlegg i opprinnelig stand fra byggeår. Selger oppgir at ingen arbeider ved anlegget er utført som ufaglært egeninnsats. Det er ikke framlagt dokumentasjon på utførte arbeider.

Sikringskap montert på vegg i gang.

1. Foreligger det eltilsynsrapport de siste 5 år, og det er ikke foretatt arbeid på anlegget etter denne, utenom retting av eventuelle avvik i eltilsynsrapport (dvs en el-tilsynsrapport uten avvik)?
Nei

Spørsmål til eier

2. Er alle elektriske arbeider/anlegg i boligen utført av en registrert elektroinstallasjonsvirksomhet?
Ja
3. Er det elektriske anlegget utført eller er det foretatt tilleggsarbeider på det elektriske anlegget etter 1.1.1999?
Nei
4. Foreligger det kontrollrapport fra offentlig myndighet – Det Lokale Eltilsyn (DLE) eller eventuelt andre tilsvarende kontrollinstanser med avvik som ikke er utbedret eller kontrollen er over 5 år?
Nei

5. Forekommer det ofte at sikringene løses ut?
Nei

6. Har det vært brann, branntilløp eller varmgang (for eksempel termiske skader på deksler, kontaktpunkter eller lignende) i boligens elektriske anlegg?
Nei

Generelt om anlegget

7. Er det tegn til at det har vært termiske skader (tegn på varmgang) på kabler, brytere, downlights, stikkontakter og elektrisk utstyr? Sjekk samtidig tilstanden på elektrisk tilkobling av varmtvannsbereider, jmfør eget punkt under varmtvannstank
Nei
8. Er der synlig defekter på kabler eller er disse ikke tilstrekkelig festet?
Nei

Inntak og sikringskap

9. Er det tegn på at kabelinnføringer og hull i inntak og sikringskap ikke er tette, så langt dette er mulig å sjekke uten å fjerne kapslinger?
Nei
10. Finnes det kursfortegnelse, og er den i samsvar med antall sikringer?
Ja
11. Foreta en helhetsvurdering av det elektriske anlegget, dets alder, allmenne tilstand og fare for liv og helse. Bør det elektriske anlegget ha en utvidet el-kontroll?
Nei

! TG 1 Branntekniske forhold

Dette er en forenklet kontroll begrenset til de spørsmål som fremkommer under. Tilstandsgraden er basert på retningslinjer til disse spørsmålene i bransjestandarden NS3600. Dette kan ikke sammenlignes med en fullstendig kontroll av branntekniske forhold av offentlig myndighet, eller en vurdering av boligens branntekniske forhold eller prosjektering fra en rådgiver med spesialkompetanse. En bygningssakkyndig har verken kompetanse til å gi slik veiledning eller lov til å foreta en slik kontroll.

Tilstandsgraden er vurdert ut fra den forenklede og begrensede kontrollen. Det kan være feil og mangler om branntekniske forhold som en slik forenklet undersøkelse ikke vil avdekke. Vær derfor oppmerksom på denne risikoen, og søk videre veiledning eller rådgivning.

Røykvarsler montert.
Brannslukker finnes - ukjent alder.
Det foreligger ikke brannteknisk dokumentasjon for byggverket.

1. Er det mangler for brannslukningsutstyr i boligen iht. forskriftskrav på søknadstidspunktet, men minst Byggeforskrift 1985?
Nei
2. Er det skader på brannslukningsutstyr eller er apparatet eldre enn 10 år?
Ukjent
3. Er det mangler på røykvarsler i boligen iht. forskriftskrav på søknadstidspunktet, men minst Byggeforskrift 1985?
Nei
4. Er det skader på røykvarslere?

Tilstandsrapport

Nei

TOMTEFORHOLD

Byggegrunn

Bygget er hovedsakelig fundamentert mot løsmasser bestående av det som forventes å være drenerende stein/grusmasser over marine avsetninger av ulike drenerende funksjon. Fundamenteringen kan anslås å være utført i henhold til byggepraksis i oppføringsåret, men faktiske løsninger kan ikke kontrolleres innenfor kontrollomfanget i denne rapporten.

! TG 1 Drenering

Punktet må sees i sammenheng 'Rom under terreng'

Det bygget er oppført uten noen form for kjeller er det ikke å forvente noen tradisjonell form for drenering og fuktsikring underfra. Det tas dog for gitt at bygget er oppført på pute av drenerende grusmasser som i stor grad vil være drenerende.

! TG 1 Grunnmur og fundamenter

Bygningen er fundamentert med støpt betongdekket og omkringliggende ringmurselementer. Det er for undertegnede ikke kjent hvorvidt ringmurselementene har isolasjon eller ei. Det er ikke registrert setning/problematikk av betydning.

! TG 2 Utvendige vann- og avløpsledninger

Boligen er tilkoblet kommunalt vann- og avløpsnett. Alle rørføringer er i opprinnelig stand fra byggeår - over 50% av forventet levetid for rørene er således medgått.

Vurdering av avvik:

- Mer enn halvparten av forventet brukstid er passert på utvendige avløpsledninger.
- Mer enn halvparten av forventet brukstid er passert på utvendige vannledninger.

Konsekvens/tiltak

- Det er ikke behov for utbedringstiltak siden anlegget fungerer i dag, men ut ifra alder kan skader plutselig oppstå på eldre anlegg.

Kostnadsestimat: Ingen umiddelbar kostnad

Arealer, byggetegninger og brannceller

Standard gjeldende fra 01.01.2024

Arealmålinger og arealoppsett er basert på Norsk standard 3940:2023 Areal- og volum-beregninger av bygninger. Arealet gjelder for tidspunktet da boligen ble målt

Hva er måleverdig areal?

Arealet i rommet må ha minst 1,90 m fri høyde over gulvet og minst bredde på 0,60 m. Et loft med skråtak vil for eksempel bare få registrert målbar areal der høyden er minst 1,90 m og bredden minst 0,60 m. Rommet må ha dør eller luke, og gangbart gulv.

Hva er bruksareal?

BRA = BRA-i + BRA-e + BRA-b

Bruksarealet for bygningen er bruttoarealet minus arealet som opptas av yttervegger.

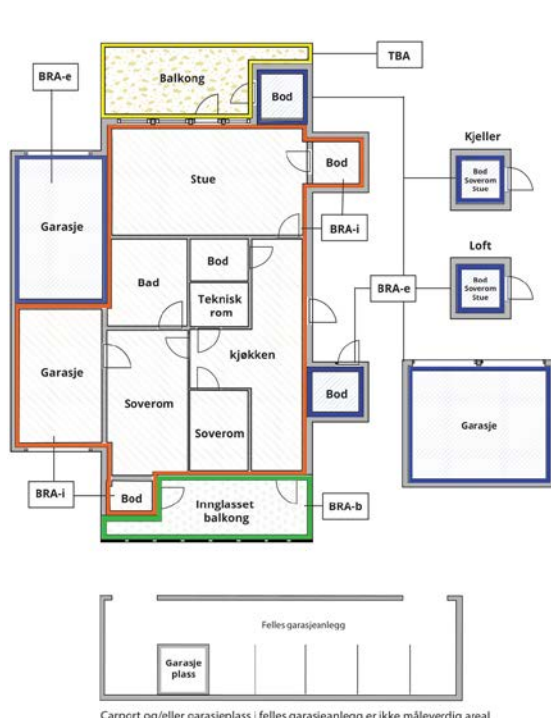

Carport og/eller garasje plass i felles garasjeanlegg er ikke måleverdig areal

Internt bruksareal (BRA-i)	Arealet innenfor boenheten(e)
Eksternt bruksareal (BRA-e)	Arealet av alle rom utenfor boenheten(e) og som tilhører denne, slik som for eksempel bod
Innglasset balkong mv (BRA-b)	Arealet av innglasset balkong, veranda eller altan når denne er tilknyttet boenheten(e)
Terrasse- og balkongareal (TBA)	Arealet av terrasser, åpne balkonger og åpen altan tilknyttet boenheten(e)

Gulvareal (GUA)
Er sum av BRA (bruksareal) og ALH (areal med lav takhøyde).

Arealet med lav takhøyde (ALH) er ikke måleverdig areal, som skyldes skråtak og lav himlingshøyde.

GUA kan opplyses i markedsføring der det er aktuelt for den konkrete boligen og kun sammen med BRA-i, for eksempel der gulvflaten har en verdi og har funksjon ved møblering og bruk av rommene. Ikke innredet areal som kaldloft, måles og oppgis normalt ikke.

Arealet kan ikke alltid fastsettes nøyaktig

Areal kan være komplisert eller umulig å måle opp nøyaktig fordi det er vanskelig å fastslå tykkelsen på innervegger, skjelheter i og utforming av bygningskonstruksjoner som karnapp, buer og vinkler som ikke er rette, åpne rom over flere etasjer og så videre.

Eiendommens markedsverdi kan ikke baseres på en matematisk beregning basert på antall kvadratmeter opplyst i rapporten. Opplysninger om areal kan altså ikke alene benyttes for å beregne eiendommens verdi.

Den bygnings sakkyndige kan avdekke eventuelle bruksendringer og avvik i branncelleinndeling

Den bygnings sakkyndige ser på byggetegninger hvis de er tilgjengelige og dette er en del av oppdraget, og vurderer bruken av boligen opp mot tegningene. Hvis den bygnings sakkyndige avdekker at en bolig ikke ser ut til å være delt opp i brannceller etter kravene i byggeteknisk forskrift på befaringstidspunktet, skal det opplyses om dette.

Reglene om bruksendring og brannceller kan være kompliserte. Søk videre faglige råd om rapporten ikke gir deg svar. Den bygnings sakkyndige kan ikke vurdere og svare på alle spørsmål, og kan heller ikke vite om kommunen kan gi unntak for kravene som gjelder. [Vil du vite mer?](#)

Om brannceller

En branncelle er hele eller avgrensede deler av en bygning hvor en brann fritt kan utvikle seg uten at den kan spre seg til andre bygninger eller andre deler av bygningen i løpet av en fastsatt tid.

Om bruksendring

Bruksendring er å endre bruken av et rom fra en tillatt bruk til en annen. Dette kan kreve søknad og tillatelse, for eksempel hvis du endrer et rom fra bod til soverom eller arbeidsrom, eller hvis du endrer en bolig til to separate boliger.

Rom for varig opphold har krav til takhøyde, romstørrelse, rømningsvei og lysforhold som må være oppfylt. Du kan søke kommunen om unntak for kravene, men kan ikke regne med å få unntak for krav som går på helse og sikkerhet, for eksempel krav til rømningsvei.

Bruksendring som krever godkjenning, og som ikke er søkt bruksendret, er ulovlig. Kommunen kan etter plan- og bygningsloven kapittel 32 forfølge overtredelser. Kommunen kan pålegge deg å avslutte den ulovlige bruken, eventuelt å rette eller tilbakeføre rommet til godkjent bruk.

Arealer

Kjedehus

Ny arealstandard

Etasje	Bruksareal BRA m ²			SUM	Terrasse- og balkongareal (TBA)
	Internt bruksareal (BRA-i)	Eksternt bruksareal (BRA-e)	Innglasset balkong (BRA-b)		
1.etg	102			102	37
Loft	9			9	
SUM	111				37
SUM BRA	111				

Romfordeling

Etasje	Internt bruksareal (BRA-i)	Eksternt bruksareal (BRA-e)	Innglasset balkong (BRA-b)
1.etg	Gang , Mellomgang, Soverom 1, Soverom 2, Soverom 3, Dusjbad, Stue 1, Stue 2, Kjøkken		
Loft	TV-stue		

Kommentar

Lovlighet

Byggetegninger

Det foreligger ikke tegninger

Kommentar:

Brannceller

Er det påvist synlige tegn på avvik i branncelleinndeling ut ifra dagens byggeteknisk forskrift?

Ja Nei

Kommentar: Rapportens instruks er å kontrollere hvorvidt boligen har avvik fra dagens Teknisk Forskrifts' krav til branncelleinndeling. Uten å gjøre inngrep i konstruksjonen kan brannmotstanden i de ulike konstruksjoner i liten grad vurderes. Ergo, avvik kan forekomme, men undertegnede har ikke sett umiddelbare tegn som tilsier at ikke byggetidens krav er ivarettatt.

Nyere håndverkstjenester

Er det ifølge eier utført håndverkstjenester på boligen siste 5 år?

Ja Nei

Krav for rom til varig opphold

Er det påvist avvik i forhold til rømningsvei, dagslysflate eller takhøyde?

Ja Nei

Kommentar: TV-stue i 2.etg har ikke fullgod rømningsvei / kun takvindu

Total fordeling mellom P-ROM og S-ROM

Tabellen under viser fordelingen av P-ROM og S-ROM etter veiledningen til NS 3940: 2012. Dette er til informasjon og til sammenligning. Tallene er omtrentlige, kan avvike fra faktiske målinger og er ikke juridisk bindende

	P-ROM(m2)	S-ROM(m2)
Kjedehus	111	0

Befarings - og eiendomsopplysninger

Befaring

Dato	Til stede	Rolle
13.9.2024	Einar Schau	Takstingeniør

Matrikkeldata

Kommune	gnr.	bnr.	fnr.	snr.	Areal	Kilde	Eieforhold
3909 LARVIK	3003	7		0	17574.3 m ²	BEREGNET AREAL (Ambita)	Eiet

Adresse

Gunnar Reiss-Andersens gate 195

Hjemmelshaver

Bekkefaret 2 Borettslag

Andelsobjekt

Boligselskap	Org.nr.	Leil. nr.	Forretningsfører	Eier av adkomstdokumenter
/BEKKEFARET 2 BORETTSLAG	951460974			Mamdu Abdul Hamid, Elbakkush Najat M

Innskudd, pålydende mm

Andelsnummer

40

Siste hjemmelsovergang

Kjøpesum	År
1 585 000	1990

Kilder og vedlegg

Dokumenter

Beskrivelse	Dato	Kommentar	Status	Sider	Vedlagt
Egenerklæring			Ikke gjennomgått		Nei

Tilstandsrapportens avgrensninger

STRUKTUR•REFERANSENIVÅ•TILSTANDSGRADER

- Rapporten er basert på innholds krav i Forskrift til avhendingslova (tryggere bolighandel). Formålet er å gi en tilstandsanalyse til bruk for den som bestiller og/eller i et salg til forbruker, og ikke for andre tredjeparter. Rapportens omfang, struktur, metode og begrepsbruk følger i hovedsak Norsk Standard NS 3600:2018 (Teknisk tilstandsanalyse ved omsetning av bolig), samt Takstbransjens retningslinjer ved tilstandsrapportering for boliger og Takstbransjens retningslinjer for arealmåling.
- Tilbakeholdt eller uriktig informasjon som har betydning for vurderingen, er ikke bygningssakkyndiges ansvar. Rapporten beskriver avvik, altså en tilstand som er dårligere enn referansenivået. Rapporten framhever normalt ikke positive sider ved boligen ut over det som fremgår av tilstandsgradene.
- Tilstanden angis i rapporten og gir uttrykk for en gitt forventet tilstand blant annet vurdert ut fra alder og normal bruk slik:

i) **Tilstandsgrad 0, TG0:** Ingen avvik eller skader. I tillegg må bygningsdelen være tilnærmet ny, mindre enn 5 år, og det foreligger dokumentasjon på faglig god utførelse.

ii) **Tilstandsgrad 1, TG1:** Mindre avvik. Normal slitasje. Straks tiltak ikke nødvendig. TG1 kan gis når bygningsdelen er tilnærmet ny og det ikke foreligger dokumentasjon på faglig god utførelse.

iii) **Tilstandsgrad 2, TG2:** Vesentlige avvik, og mindre avvik som etter NS 3600 gir TG 2, men som ikke nødvendigvis krever umiddelbare tiltak. I denne rapporten kan TG2 i Rapportsammendrag være inndelt i TG2 som krever tiltak og de som ikke krever umiddelbare tiltak. Konstruksjonen har normalt enten feil utførelse, en skade eller symptomer på skade, sterk slitasje eller nedsatt funksjon. Vedlikehold eller tiltak trengs i nær fremtid, det er grunn til å varsle fare for skader på grunn av alder eller overvåke spesielt på grunn av fare for større skade eller følgeskade. For skjulte konstruksjoner vil alder i seg selv være et symptom som kan gi TG2. For synlige konstruksjoner kan alder sammen med andre symptomer og momenter gi TG2. Avvik under TG2 kan gis sjablongmessig anslag.

iv) **Tilstandsgrad 3, TG3:** Store eller alvorlige avvik. Kraftige symptomer på forhold som man må regne med trenger utbedring straks eller innen kort tid. Påvist funksjonssvikt eller sammenbrudd. Avvik under TG3 skal gis sjablongmessig anslag.

v) **Tilstandsgrad TGiu:** Ikke undersøkt/ikke tilgjengelig for undersøkelse.

- Ved TG0 og TG1 gis det normalt ingen begrunnelse for valg av tilstandsgrad, fordi bygningen eller bygningsdelen da bare har normal slitasje. For anbefalte tiltak ved TG2 og TG3 må bruker av rapporten vurdere om tiltakene er nødvendige og lønnsomme. Hva det vil koste å utbedre rom eller bygningsdeler er et sjablongmessig anslag basert på registrert avvik og angitte tiltak i rapporten. Anslaget er gitt på generelt grunnlag og basert på erfaringstall i seks intervaller, og kan ikke forveksles med en konkret vurdering og tilbud fra en entreprenør eller håndverker. Det må eventuelt innhentes tilbud for en nærmere undersøkelse, og konkret og nøyaktig vurdering av utbedringskostnad. Kostnader til ikke oppdagede avvik/utbedringer/feil kan forekomme. Utbedringskostnad avhenger av personlige preferanser og markedspris på materialer og tjenesteyter.

PRESISERINGER

- Avvik vurderes ut fra tekniske forskrifter på godkjenningstidspunktet for bygget. Noen bygningsdeler vurderes

etter gjeldende teknisk forskrift på befaringstidspunktet. Dette gjelder blant annet:

i) Bad, vaskerom (våtrom)

ii) Forhold rundt brann, rømming, sikkerhet, for eksempel rekkverkshøyder/åpninger, ulovlige bruksendringer, brannceller mv.

- For skjulte konstruksjoner slik som vann og avløp uten dokumentasjon, er kvalitet og alder vurdert.

- Fastmonterte installasjoner, for eksempel innfelt belysning (downlights), demonteres ikke for å sjekke dampspæren bak. Dette av hensyn til bygningssakkyndiges kompetanse og risikoen for skade.

- Kontroll av fukt i konstruksjonen ved hulltaking i bad og vaskerom (våtrom), rom under terreng (kjelleretasje, underetasje og sokkeletasje) eller andre bygningsdeler skjer etter eiers aksept. Hulltaking av våtrom og rom under terreng kan unntaksvis unnlates, se Forskrift til Avhendingsloven.

- Kontroll av romfunksjoner for P-ROM utføres kun når det ikke foreligger godkjente og byggemeldte tegninger, eller når tegninger ikke stemmer med dagens bruk.

- Bygningssakkyndig gir en forenklet vurdering av branntekniske forhold og elektriske installasjoner i boligen dersom det er mer enn fem år siden sist boligen hadde el-tilsyn. Bygningssakkyndig kan anbefale å konsultere offentlige myndigheter eller kvalifisert elektrofaglig fagperson ved behov for grundigere undersøkelser.

TILLEGGSUNDERSØKELSER

Etter avtale kan tilstandsanalysen utvides til også å omfatte tilleggsundersøkelser utover minimumskravet i forskriften.

BEFARINGEN

Rapporten gir en vurdering av byggverk og bygningsdeler som bygningssakkyndig har observert, og som fremkommer av Forskrift til avhendingsloven. Rapporten er likevel ingen garanti for at det ikke kan finnes skjulte feil, skader og mangler. NS 3600:2018 (Teknisk tilstandsanalyse ved omsetning av bolig) har undersøkelsesnivå fra 1 til 3, der undersøkelsesnivå 1 er det laveste og baseres på visuell observasjon. Rapporten baseres på undersøkelsesnivå 1 med få unntak (våtrom og rom under terreng). I praksis betyr dette at gjennomføringen av befaringen begrenses som følger:

- Det utføres kun visuelle observasjoner på tilgjengelige flater uten fysiske inngrep (f.eks. riving).

- Flater som er skjult av snø eller på annen måte ikke er tilgjengelig eller skjult, blir ikke kontrollert. Det foretas ikke funksjonsprøving av bygningsdeler, som isolasjon, piper, ventilasjon, el. anlegg, osv.

- Det gis ingen vurdering av boligens tilbehør, hvite- og brunevarer og annet inventar. Dette gjelder også integrert tilbehør.

- Inspisering av yttertak er basert på det som er synlig, normalt på innsiden fra loftet og utvendig fra stige/bakkenivå. Befaring av tak må være sikkerhetsmessig forsvarlig for å kunne gjennomføres.

- Stikkprøvetakninger er utvalgt tilfeldig og kan innebære kontroll under overflaten med spiss redskap eller lignende.

Tilstandsrapportens avgrensninger

UTTRYKK OG DEFINISJONER

- Tilstand: Byggverkets eller bygningsdelens tekniske, funksjonelle eller estetiske status på et gitt tidspunkt.
- Symptom: Observerbart forhold som gir indikasjon på hvilken tilstand et byggverk eller en bygningsdel befinner seg i. Benyttes ved beskrivelse av avvik.
- Skadegjørere: Zoologiske eller biologiske skadegjørere, i hovedsak råte, sopp og skadedyr.
- Fuktsøk: Overflatesøk med egnet søkeutstyr (fuktindikator) eller visuelle observasjoner.
- Fuktmåling: Måling av fuktinnhold i materiale eller i bakenforliggende konstruksjon ved bruk av egnet måleutstyr (blant annet hammerelektrode og pigger).
- Utvidet fuktsøk (hulltaking): Boring av hull for inspeksjon og fuktmåling i risikoutsatte konstruksjoner, primært i tilstøtende vegger til bad, utforede kjellervegger og eventuelt i oppforede kjellergulv.
- Normal slitasjegrad: Forventet nedsliting av materiale i overflaten som er basert på enkle visuelle observasjoner. Kan vurderes sammen med bygningsdelens alder.
- Forventet gjenværende brukstid: Anslått tid et byggverk eller en del av et byggverk fortsatt vil være tjenlig for sitt formål (NS3600, Termer og definisjoner punkt 3.9)

AREALBEREGNING FOR BOENHETER

- Areal fastsettes etter Forskrift til avhendingsloven og Norsk Standard 3940 Areal- og volum-beregninger av bygninger fra 2023.
- Areal oppgis i hele kvadratmeter i rapporten, og gjelder for det tidspunkt oppmålingen fant sted.
- Bruksareal (BRA) er det måleverdige arealet som er innenfor omsluttete vegger målt i gulvhøyde (bruttoareal minus arealet som opptas av yttervegger). I tillegg til gulvhøyde gjelder regler om fri bredde for at arealet skal være måleverdig, med betydning for BRA av for eksempel loft med skråtak. BRA består av internt bruksareal (BRA-i), eksternt bruksareal (BRA-e) og innglasset balkong mv (BRA-b). Terrasse- og balkongareal (TBA) opplyses der tilstandsrapporten skal benyttes i boligomsetningen og der det er aktuelt. I tillegg kan gulvareal (GUA) og areal med lav takhøyde (ALH) opplyses sammen med BRA der det er aktuelt og en del av oppdraget. Rom skal ha atkomst og gangbart gulv for å kunne regnes som BRA/måleverdig areal.
- Arealet måles og oppgis dersom arealet oppfyller krav til måleverdighet, slik som at arealet må ha minst en bredde på 0,6m og minst en høyde på 1,9 m osv. Et rom kan være i strid med teknisk forskrift og mangle godkjennelse hos kommunen for den aktuelle bruken, uten at dette får betydning for om arealet måles og oppgis i tilstandsrapporten. Når arealet måles tas det ikke hensyn til om arealet er lovlig oppført eller om bruken er lovlig, bruksendringer, lysforhold eller andre sikkerhetsmangler.
- Eiendommens markedsverdi kan ikke baseres på en rent matematisk beregning i forhold til antall kvadratmeter opplyst i rapporten. Opplysninger om areal kan altså ikke alene benyttes for beregning av eiendommens verdi.

• Rom som ligger utenfor boenheten, men som eier har påvist og/eller opplyst at tilhører boenheten, er oppmålt og inkludert i BRA-e. Det er ikke fremvist dokumentasjon på at rommet tilhører boenheten, med mindre dette er angitt særskilt. Rom utenfor boenheten kan omdisponeres av borettslaget/sameiet og dette kan påvirke boligens BRA. Vær oppmerksom på at NS 3940:2023 og eierseksjonsloven har ulik definisjon av fellesareal. Ved arealmåling gjelder NS 3940:2023 som definerer fellesareal slik: "Delen av bygning som brukes av to eller flere bruksenheter eller til bygningens forvaltning, drift eller vedlikehold.

• I en overgangsperiode skal rapporter som benyttes i boligomsetningen eller dersom det er en del av oppdraget også opplyse om fordelingen mellom P-ROM og S-ROM med utgangspunkt i definisjonene som fremkommer av veiledningen til Norsk Standard 3940 Areal- og volum-beregninger av bygninger fra 2012. Fordelingen mellom P-ROM og S-ROM er basert på veiledningen og bygningssakkyndiges eget skjønn. P-ROM er måleverdige rom som benyttes til kort eller langt opphold. S-ROM er måleverdige rom som benyttes til lagring, og tekniske rom. Bruken av et rom på befaringstidspunktet har betydning for om rommet defineres som P-ROM eller S-ROM. Dette betyr at rommet både kan være i strid med teknisk forskrift og mangle godkjennelse i kommunen for den aktuelle bruken, uten at dette vil få betydning for valg av arealkategori.

• Se øvrig informasjon om areal i rapporten, Norsk Standard 3940 (2012 og 2023) og veiledningen til disse.

PERSONVERN

iVerdi AS, bygningssakkyndig og takstforetaket behandler personopplysninger som bygningssakkyndig trenger for å kunne utarbeide rapporten. Personvernerklæring med informasjon om bruk av personopplysninger og dine rettigheter finner du her [Personvernerklæring - iVerdi](#)

DELING AV PERSONOPPLYSNINGER FOR TRYGGERE BOLIGHANDEL OG MULIG RESERVASJON

Norsk takst og deres samarbeidspartnere benytter personopplysninger fra rapporten for analyse- og statistikkformål, samt utvikling og drift av produkter og tjenester for takstbransjen og andre aktører i bolig-omsetningen. Les mer om dette og hvordan du kan reservere deg på <https://www.norsktakst.no/norsk/om-norsk-takst/personvernerklæring/reservasjon/>

Vendu lager en boliganalyse basert på opplysninger fra rapporten. Les mer om dette og hvordan du kan reservere deg her: <https://samtykke.vendu.no/FU1221>

KLAGEORDNING FOR FORBRUKERE

Er du som forbruker misfornøyd med bygningssakkyndiges arbeid eller opptreden ved taksering av bolig eller fritidshus, se www.takstklagenemd.no for mer informasjon

EGENERKLÆRINGSSKJEMA

Til orientering vil dette skjema være en del av salgsoppgaven

Meglerfirma Oppdragsnr.

Adresse

Postnr. Sted

Er det dødsbo? Nei Ja
Salg ved fullmakt? Nei Ja
Har du kjennskap til eiendommen? Nei Ja

Dersom eiendommen selges ved fullmakt, navn på fullmektig

Når kjøpte du boligen? Hvor lenge har du bodd i boligen? År Mnd

Har du bodd boligen siste 12 mnd? Nei Ja

I hvilket forsikringselskap har du tegnet villa/husforsikring? Polise/avtalenr.

Selger 1 Fornavn Etternavn

Selger 2 Fornavn Etternavn

SPØRSMÅL FOR ALLE TYPER EIENDOMMER (spørsmål som besvares med «Ja», skal beskrives nærmere i «Beskrivelse»)

- Kjenner du til om det er/har vært feil tilknyttet våtrommene, f.eks. sprekker, lekkasje, råte, lukt ellersoppkader?
 Nei Ja Beskrivelse
- Kjenner du til om det er utført arbeid på bad/våtrom? Hvis nei, gå til punkt 3.
 Nei Ja Beskrivelse
- 2.1 Redegjør for årstallet og hva som ble gjort:
Beskrivelse
- 2.2 Ble tettesjikt/membran/sluk oppgradert/fornyet?
 Nei Ja Beskrivelse
- 2.3 Hvem er arbeidet utført av? Eventuelt firmanavn og navn på håndverker opplyses.
Beskrivelse
- 2.4 Er arbeidet, eller deler av arbeidet, utført av ufaglært eller ved egeninnsats/dugnad?
 Nei Ja Beskrivelse
- 2.5 Er forholdet byggemeldt? Nei Ja
3. Kjenner du til om det er/har vært tilbakeslag av avløpsvann i sluk eller lignende?
 Nei Ja Beskrivelse
4. Kjenner du til om det er feil ved/utført arbeid/eller vært kontroll på vann/avløp? Hvis nei, gå videre til punkt 5.
 Nei Ja Beskrivelse

Initialer selger:

Initialer kjøper (ved oppgjør oppdrag):

1

- 4.1 Er arbeidet utført av ufaglært eller ved egeninnsats/dugnad?
 Nei Ja Beskrivelse
- 4.2 Hvem er arbeidet utført av? Eventuelt firmanavn og navn på håndverker opplyses.
 Beskrivelse
5. Kjenner du til om det er/har vært problemer med drenering, fuktinnsig, øvrig fukt eller fuktmerker i underetasjen/kjellere?
 Nei Ja Beskrivelse
6. Kjenner du til om det er/har vært problemer med ildsted/skorstein/pipe, f.eks. dårlig trekk, sprekker, pålegg, fyringsforbud eller lignende?
 Nei Ja Beskrivelse
7. Kjenner du til om det er/har vært f.eks. sprekker i mur, skjeve gulv eller lignende?
 Nei Ja Beskrivelse
8. Kjenner du til om det er/har vært sopp/råteskader/insekter eller skadedyr i boligen som: rotter, mus, maur eller lignende?
 Nei Ja Beskrivelse
9. Kjenner du til om det er/har vært skjevverk i boligen?
 Nei Ja
10. Kjenner du til om det er/har vært utettheter i terrasse/garasje/tak/fasade?
 Nei Ja Beskrivelse
- 10.1 Har det vært utført arbeid på taktekkning/takrenner/beslag? Hvis ja; beskriv hvilke tiltak som er utført.
 Nei Ja Beskrivelse
- 10.2 Hvem er arbeidet utført av? Eventuelt firmanavn og navn på håndverker opplyses.
 Beskrivelse
11. Kjenner du til om det er/har vært utført arbeider på el-anlegget eller andre installasjoner (f.eks. oljetank, sentralfyr, ventilasjon)?
 Hvis nei, gå videre til punkt 12.
 Nei Ja Beskrivelse
- 11.1 Hvem er arbeidet utført av? Eventuelt firmanavn og navn på håndverker opplyses.
 Beskrivelse
- 11.2 Foreligger det samsvarserklæring (i henhold til forskrift om elektriske lavspenningsanlegg)?
 Nei Ja Beskrivelse
12. Kjenner du til om det er utført kontroll av el-anlegget og/eller andre installasjoner (f.eks. oljetank, sentralfyr, ventilasjon, varmepumpe)?
 Nei Ja Beskrivelse
13. Kjenner du til om ufaglærte har utført arbeider som normalt bør utføres av faglærte personer, utover det som er nevnt tidligere (f.eks. på drenering, murerarbeid, tømmerarbeid etc)?
 Nei Ja Beskrivelse
14. Har du ladeanlegg/ladeboks for elbil i dag?
 Nei Ja Kommentar
15. Kjenner du til forslag eller vedtatte reguleringsplaner, andre planer, nabovarsel eller offentlige vedtak som kan medføre endringer i bruken av eiendommen eller av eiendommens omgivelser?
 Nei Ja Beskrivelse

Initialer selger:

Initialer kjøper (ved oppgjørsopdrag):

2

16. Kjenner du til om det foreligger påbud/heftelser/krav/manglende tillatelser vedrørende eiendommen?
 Nei Ja Beskrivelse
17. Er det nedgravd oljetank på eiendommen?
 Nei Ja Beskrivelse
- 17.1 Hvis ja, har kommunen gitt dispensasjon til at den nedgravde oljetanken kan bli liggende, for eksempel ved at den nedgravde oljetanken tømmes, saneres eller fylles igjen med masser?
 Nei Ja Kommentar
18. Selges eiendommen med utleidel, leilighet eller hybel e.l.? Hvis nei, gå videre til punkt 18.2.
 Nei Ja Beskrivelse
- 18.1 Hvis ja, er ovenfor nevnte godkjent for utleie hos bygningsmyndighetene?
 Nei Ja Beskrivelse
- 18.2 Er det foretatt radonmåling? Hvis ja, hva er radonverdien?
 Nei Ja Beskrivelse Siste målte radonverdi
19. Kjenner du til om det er innredet/bruksendret/bygget ut kjeller eller loft eller andre deler av boligen? Hvis nei, gå videre til punkt 20.
 Nei Ja Beskrivelse
- 19.1 Er innredningen/utbyggingen godkjent hos bygningsmyndighetene?
 Nei Ja Beskrivelse
20. Kjenner du til manglende brukstillatelse eller ferdigattest?
 Nei Ja Beskrivelse
21. Kjenner du til om det foreligger skaderapporter/tilstandsvurderinger eller utførte målinger?
 Nei Ja Beskrivelse
22. Er det andre forhold av betydning ved eiendommen som kan være relevant for kjøper å vite om (f.eks. rasfare, tinglyste forhold eller private avtaler)? Hvis ja, redegjør:
 Nei Ja Beskrivelse

SPØRSMÅL FOR BOLIG I SAMEIE/BORETTSLAG/BOLIGAKSJESELSKAP:

23. Kjenner du til om sameiet/laget/selskapet er involvert i tvister av noe slag?
 Nei Ja Beskrivelse
24. Kjenner du til vedtak/forslag til vedtak om forhold vedr. eiendommen som kan medføre økte felleskostnader/økt fellesgjeld?
 Nei Ja Beskrivelse
25. Kjenner du til om det er/har vært sopp/råteskader/insekter/skadedyr i sameiet/laget/selskapet (fellesareal eller i andre boliger) som: rotter, mus, maur eller lignende?
 Nei Ja Beskrivelse
26. Kjenner du til om det er/har vært skjeggekke i sameiet/laget/selskapet (fellesareal eller i andre boliger)?
 Nei Ja Beskrivelse

TILLEGGSKOMMENTAR (Er det behov for plass til flere kommentarer, skal disse skrives på eget ark)

Jeg bekrefter at opplysningene er gitt etter beste skjønn. Jeg er kjent med at dersom jeg har gitt ufullstendige, uriktige eller misvisende opplysninger om eiendommen, vil selskapet kunne søke hel eller delvis regress for sine utbetalinger eller redusere sitt ansvar helt eller delvis, jfr. vilkår for boligselgerforsikring punkt 7.1 og forsikringsavtaleloven kapittel 4. Jeg er orientert om mitt mulige ansvar som selger etter avhendingsloven, eventuelt etter kjøpsloven (aksjeboliger), og om forsikringsgiver sitt boligselgerforsikringstilbud. Jeg er klar over at avtale om forsikring er bindende. Jeg er også klar over at premietilbudet først kan påberopes når boligen er solgt (budaksept). Premietilbudet som er gitt av megler er bindende for forsikringsgiver i 6 – seks – måneder fra oppdragsinngåelse med megler. Etter dette vil premien og forsikringsvilkårene kunne justeres. Når premietilbudet ikke lenger er bindende for forsikringsselskapet må egenerklæringsskjemaet signeres på nytt og eventuelle endringer påføres. Det vil da være forsikringspremien og forsikringsvilkårene på ny signeringsdato som legges til grunn.

Initialer selger:

Initialer kjøper (ved oppgjørsoppdrag):

Det kan ikke tegnes boligselgerforsikring ved salg av boligeiendom i følgende tilfeller:

- mellom ektefeller eller slektninger i rett oppstigende eller nedstigende linje, søsken, eller
- mellom personer som bor eller har bodd på boligeiendommen og/eller
- når salget skjer som ledd i sikredes næringsvirksomhet/er en næringsseiendom
- etter at boligeiendommen er lagt ut for salg
- ved salg av helårs- og fritidsbolig må det foreligge en tilstandsrapport som er i henhold til Forskrift til avhendingslova (tryggere bolighandel)

Forsikringselskapet kan ved skriftlig samtykke akseptere tegning av forsikring også i ovennevnte tilfeller.

Dersom selskapet ikke har gitt skriftlig samtykke, kan erstatningen bortfalle.

Ved oppgjørsoppdrag trer forsikringen i kraft når kontrakten er signert av begge parter, begrenset til siste 12 måneder før overtakelse.

For øvrig oppfordrer selger potensielle kjøpere til å undersøke eiendommen grundig, jfr. avhendingslovens § 3-10 og kjøpslovens § 20 (aksjeboliger).

Jeg ønsker å tegne boligselgerforsikring, og bekrefter å ha mottatt og lest forsikringsvilkårene og informasjonsbrosjyre til selger i forbindelse med tegning av boligselgerforsikring. Forsikringen trer i kraft på det tidspunkt det foreligger en budaksept mellom partene, begrenset til tolv måneder før overtakelse. Ved oppgjørsoppdrag trer forsikringen i kraft når kontrakten er signert av begge parter, begrenset til siste 12 måneder før overtakelse. Jeg bekrefter med dette at eiendommen ikke er en næringsseiendom, at den ikke selges som ledd i næringsvirksomhet eller mellom ektefeller eller slektninger i rett oppstigende eller nedstigende linje, søsken, eller mellom personer som bor eller har bodd på boligeiendommen.

Gyldig forsikring forutsetter at det for helårs- og fritidsbolig foreligger tilstandsrapport som er i henhold til Forskrift til avhendingslova (tryggere bolighandel). Forsikringen er ugyldig dersom den tegnes i strid med forsikringsvilkårene. Jeg er innforstått med at eiendomsmegleren ikke har fullmakt til å gjøre unntak fra ovennevnte begrensninger. Jeg er oppmerksom på at 8% av total forsikringskostnader honorar til Söderberg & Partners.

Jeg ønsker ikke å tegne boligselgerforsikring, men megler har tilbudt meg å tegne slik forsikring.

Jeg kan ikke tegne boligselgerforsikring ihht. vilkår.

Dato 23.09.2024

Sted LARVIK

Signatur selger 1:

Najut

Signatur selger 2:

A. Mømlin

Initialer selger:

Initialer kjøper (ved oppgjørsoppdrag):

4

VILKÅR – BOLIGSELGERFORSIKRING

Iht. lov om avhending av fast eiendom.

Pr. 01.01.2022

Med "Selskapet" menes forsikringsgiver(e) som fremgår på forsikringsbeviset.

1 HVEM FORSIKRINGEN GJELDER FOR

- 1.1 Forsikringen gjelder for selger av den boligeiendom som fremgår av forsikringsbeviset som følger megleroppdraget, når salget ikke skjer som ledd i selgers næringsvirksomhet. Med næringsvirksomhet menes tilfeller der det selges mer enn 4 boenheter pr. år og/eller selger driver omsetning/utvikling/utleie av eiendom som næring. Gyldig forsikring forutsetter at premie er betalt. Forsikringen kan kun tegnes på eiendom som selges i Norge.
- 1.2 Gyldig forsikring forutsetter at tilstandsrapport som er i henhold til Forskrift til avhendingslova (tryggere bolighandel) er fremvist for kjøper før budaksept. Dette gjelder ikke ved salg av ubebygd tomt.
- 1.3 Forsikringen gjelder ikke salg mellom ektefeller, slekt i opp- eller nedstigende linje, søsken eller personer som har eller har hatt felles husstand, samt personer som tidligere har bebodd eller bor på eiendommen.
- 1.4 Ved salg av landbrukseieendom og småbruk er det kun våningshus og/eller kårbolig med evt. direkte tilhørende garasje og tomt som omfattes av forsikringen. Ved salg av kombinasjonseiendom der boligdelen utgjør 50 % eller mer, svarer selskapet for skader på den delen av boligen som er regulert og/eller benyttet til boligformål.
- 1.5 Boligselgerforsikringen er ugyldig dersom den tegnes i strid med forsikringsvilkårene.

2 NÅR FORSIKRINGEN GJELDER

- 2.1 Forsikringen trer i kraft fra det tidspunkt budaksept foreligger, dog maksimalt 12 måneder før overtagelsen. Ved oppgjørsoppdrag trer forsikringen i kraft når kontrakten er signert av begge parter, dog maksimalt 12 måneder før overtakelse. Forsikringen løper deretter i den perioden kjøper kan reklamere, maksimalt 5 år fra overtakelsen av eiendommen.
- 2.2 Forsikringen dekker forhold som konstateres i forsikringstiden.

3 HVILKE SKADER SELSKAPET SVARER FOR

- 3.1 Selskapet svarer for sikredes (selgers) mangelsansvar etter avhendingsloven med de begrensninger som eventuelt er inntatt i kjøpekontrakten og/eller som følger av disse forsikringsvilkår.

4 HVILKE SKADER SELSKAPET IKKE SVARER FOR

- 4.1 Forsikringen dekker ikke feil ved arbeider som er utført av sikrede etter avtale med kjøper, eller for arbeider som sikrede påtar seg å utføre etter avtale med kjøper. Dette gjelder uavhengig av om arbeidet er utført av/på vegne av sikrede eller kjøper, og uavhengig av om arbeidet faktisk er utført.
- 4.2 Dersom sikrede gir lovnader vedrørende tilstand eller utførelse så kan ikke selskapet holdes ansvarlig for dette.
- 4.3 Forsikringen dekker ikke krav som følge av dårlig/mangelfull rengjøring eller rydding av eiendommen, eller krav knyttet til tilbehør som skal følge med eiendommen.
- 4.4 Forsikringen dekker ikke skade som oppstår eller påføres eiendommen i perioden mellom budaksept og kjøpers overtakelse. Som skade regnes her også komponenter som fjernes i denne perioden.
- 4.5 Forsikringen dekker ikke verditap som følge av forekomst av insekter.

5 FORSIKRINGSSUM OG EGENANDEL

- 5.1 Selskapets ansvar er begrenset til eiendommens salgssum, dog oppad begrenset til NOK 10.000.000 inkludert merverdiavgift, for alle mangler inklusive dokumenterte omkostninger påløpt i forsikringstiden. Maksimalbeløpet gjelder også som begrensning i et eventuelt hevingsoppgjør. Begrensningen i forsikringssummen kan også påberopes direkte overfor kjøper, jfr. FAL § 7-6 (4.ledd, 2. pkt.)
- 5.2 Dersom kjøper får rett til å heve kjøpet, og kjøpesummen er mindre enn maksimalbeløpet i henhold til punkt 5.1, aksepterer sikrede at restitusjon av eiendommen kan skje overfor selskapet eller én selskapet utpeker. Ved selskapets restitusjon av kjøpesummen i disse tilfellene, overtar selskapet eiendomsretten til eiendommen, og står fritt til å foreta eventuelle utbedringer og gjennomføre videresalg av eiendommen.

Dersom kjøpesummen er større enn maksimalbeløpet som angitt i punkt 5.1, kan selskapet også da kreve å gjennomføre hevingsoppjøret i henhold til prinsippene i punkt 5.2 1. ledd, slik at selskapet uavhengig av maksimalbeløpet kan restituere hele kjøpesummen.

Dersom selskapet velger å gjennomføre hevingsoppgjør som beskrevet ovenfor, vil det kunne skje et etterfølgende

oppgjør mellom selskapet og sikrede dersom det endelige tapet overstiger NOK 10 000 000,- med tillegg av renter som nevnt i pkt. 5.5.

- 5.3 Alle mangelskrav som inngår i kjøpers krav mot sikrede regnes som ett forsikringstilfelle.
- 5.4 Er forsikringsbeløpet NOK 5.000,- eller mindre, foretas ingen forsikringsutbetaling. Ved forsikringsutbetaling på mer enn NOK 5.000,-, fratrekkes ingen egenandel.
- 5.5 Begrensningen i forsikringssum gjelder likevel ikke for eventuelle renter i henhold til FAL § 8-4.

6 BEHANDLING AV KRAV UNDER BOLIGSELGERFORSIKRINGEN

- 6.1 Reises mangelskrav mot sikrede, eller kan det etter skriftlig melding fra tredjemann ventes at krav vil bli reist, skal Selskapet underrettes uten ugrunnet opphold. Sikrede er forpliktet til å gi alle opplysninger som har/kan ha betydning for sakens behandling, jf. FAL § 4-10.
- 6.2 Selskapet blir fritt for ansvar dersom sikrede ikke fremsetter sitt krav mot Selskapet innen ett år etter at sikrede fikk kunnskap om de forhold som begrunner kravet mot han, og kravet etter sin begrunnelse faller inn under forsikringen jf. FAL § 8-5, 1. ledd.
- 6.3 Uten Selskapets skriftlige samtykke må sikrede verken helt eller delvis innrømme ansvar, eller forhandle om utbetaling til skadelidte (kjøper). Selskaper er ikke bundet av sikredes erkjennelse av ansvar, forhandlinger eller avtale om utbedringer etc.
- 6.4 Blir krav reist mot Selskapet og ansvaret omfattes av forsikringen, betaler Selskapet de nødvendige omkostninger for avgjørelse av mangelskravet. Som nødvendige omkostninger regnes i denne forbindelse ikke utgifter til selgers advokatbistand.
- 6.5 Blir krav reist mot sikrede og ansvar omfattes av forsikringen, har Selskapet rett til å
 - behandle kravet;
 - utrede om ansvar etter avhendingsloven foreligger;
 - forhandle med kravstiller, og
 - prosedere saken for domstolene.
- 6.6 Inngår Selskapet avtale om å ordne en sak i minnelighet, eller det betaler den maksimale forsikringssummen, svarer Selskapet ikke for videre utgifter ved tvisten, og heller ikke for omkostninger som senere påløper.
- 6.7 Selskapet har rett til å foreta enhver forsikringsutbetaling direkte til skadelidte (kjøper).

7 REGRESS / AVKORTING

- 7.1 Dersom Selskapet foretar utbetaling til kjøper, forbeholder Selskapet seg rett til å kreve regress overfor sikrede. Regress er begrenset til forhold om svik, misligholdt opplysningsplikt og unnlatelser som er regulert i FAL §§ 4-1, 4-2, 4-9, 4-10, 8-1 og 8-5. Selskapet kan også si opp forsikringen, jfr. FAL § 4-3.
- 7.2 Forsikringen dekker ikke sikredes utgifter til advokatbistand dersom det, som følge av forhold beskrevet under pkt. 7.1, oppstår interessekonflikt mellom sikrede og selskapet.
- 7.3 Kan sikrede forlange at tredjemann erstatter tapet, inntre Selskapet ved forsikringsutbetaling i sikredes rett mot tredjemann. Sikrede skal gjøre det som er nødvendig for å sikre kravet mot tredjemann inntil Selskapet selv kan ivareta sin tarv.
- 7.4 Dersom et krav som fremsettes under boligselgerforsikringen har oppstått som følge av svikaktig opptreden fra sikrede eller noen som har handlet på hans vegne, eller sikrede har forsømt sin opplysningsplikt for å oppnå fordeler under boligselgerforsikringen, vil forsikringsgivers ansvar kunne settes ned eller falle bort i sin helhet/bli sagt opp i samsvar med bestemmelsene i forsikringsavtaleloven.

8 ANDRE BESTEMMELSER

- 8.1 Lovvalg
Norsk lovgivning gjelder for forsikringsavtalen i den utstrekning dette ikke er i strid med lov av 27. november 1992 nr. 111 om lovvalg i forsikring, eller det er gjort annen avtale.
- 8.2 Vemeting
Tvister etter forsikringsavtalen avgjøres ved norsk domstol, med mindre det er i strid med ufravikelige regler i gjeldende lovgivning, eller det er gjort annen avtale.

SIDE 2 AV 3

8.3 Registrering og behandling av personopplysninger

Forsikringsgivere som felle betegnes som Selskapet behandler personopplysninger som felles behandlingsansvarlige i henhold til gjeldende regelverk, herunder personopplysningsloven (LOV-2018-06-15-38) med personvernforordningen (GDPR). Personopplysningene vil bli registrert og behandlet av de felles behandlingsansvarlige for det formål å administrere og gjennomføre forsikringsavtalen, herunder behandle eventuelle krav under forsikringsavtalen, for å håndtere utbetalings- og faktureringsrutiner og for å oppfylle regulatoriske og eller andre krav etter lov. Dette kan inkludere overførsel av personopplysninger dersom det er nødvendig, for eksempel til reassurandører, finansinstitusjoner, tjenesteytere, medkontrahenter, agenter, offentlige myndigheter og andre selskaper i konsernet. Det kan være nødvendig å overføre personopplysningene til en tredjepart utenfor EU, i så fall vil disse overføringene være i henhold til de kravene som stilles etter gjeldende lovgivning.

Vi samler inn personopplysningene dine fra forskjellige kilder, for eksempel fra deg selv, fra din familie, andre forsikringsgivere, forsikringsmeglere, reassurandører, kredittselskaper, anti-hvitvaskingsdatabaser, sanksjonslister, andre databaser eller andre offentlige registre. Behandling av personopplysninger er nødvendig for å kunne oppfylle forpliktelsene i henhold til forsikringsavtalen, i tillegg til regulatoriske- og lovkrav. Slike personopplysninger kan være kontakt-, identifikasjons-, bolig-, transaksjons-, finansiell- og annen relevant nødvendig informasjon. Personopplysningene vil ikke bli lagret lengre enn formålet for behandlingen, eller slik øvrig lovgivning pålegger. Som regel vil dette være så lenge som det er mulig at du, vi eller en tredjepart kan fremme eller møte et krav knyttet til forsikringsavtalen, eller dersom det er regulatoriske eller andre krav etter lov til oppbevaringen

Forsikringstaker har i henhold til gjeldende regelverk rett til å få innsyn i hvilke opplysninger om en selv de felles behandlingsansvarlige behandler, og hvilke sikkerhetstiltak de felles behandlingsansvarlige har iverksatt. Man kan når som helst kontakte HDI Global Specialty SE, på vegne av de felles behandlingsansvarlige, for retting av mangelfulle opplysninger, for utlevering av disse opplysningene (herunder dataportabilitet) eller sletting/anonymisering i den utstrekning det er mulig.

Kontaktinformasjonen til de felles behandlingsansvarlige er HDI Global Specialty SE co/ Söderberg & Partners, Lysaker Torg 15, Pb 324 1366 Lysaker. Henvendelser vedrørende behandling av personopplysninger kan rettes til nevnte adresse eller til dpo@soderbergpartners.no. Dersom du mener at dine rettigheter etter personopplysningsloven ikke er ivaretatt kan du klage til Datatilsynet, se www.datatilsynet.no.

9 BISTAND I KLAGESAKER

Dersom sikrede mener Selskapet har gjort feil ved behandlingen av en sak, og dette ikke blir avklart gjennom den vanlige saksbehandlingen, har sikrede rett til å klage til Finansklagenemnda. I første omgang kan du ta kontakt med:

Finansklagenemnda,
Postboks 53 Skøyen
0212 Oslo.

Besøksadresse: Drammensveien 145A.

Finansklagenemnda er opprettet ved avtale mellom Forbrukerrådet, Finans Norge, Næringslivets Hovedorganisasjon, Finansieringsselskapenes Forening, Verdipapirfondenes forening og Virke. Finansklagenemndas hovedoppgave er å løse tvister mellom finansselskap og deres kunder. Klager som gjelder boligselgerforsikring vil først bli vurdert av sekretariatet for Finansklagenemnda, avdeling for forsikring - Eierskifte/Kombinert. Saker som ikke løses i sekretariatet, kan bli fremlagt for Finansklagenemnda Eierskifte. Finansklagenemnda uttaler seg rådgivende, og er gratis for forbrukeren. Forsikringsselskapene dekker kostnadene for denne behandlingen.

ENERGIATTEST

Adresse	Gunnar Reiss-Andersens gate 195
Postnummer	3259
Sted	LARVIK
Kommunenavn	Larvik
Gårdsnummer	3003
Bruksnummer	7
Seksjonsnummer	—
Andelsnummer	—
Festenummer	—
Bygningsnummer	8377871
Bruksenhetsnummer	H0101
Merkenummer	Energiattest-2024-26748
Dato	18.09.2024

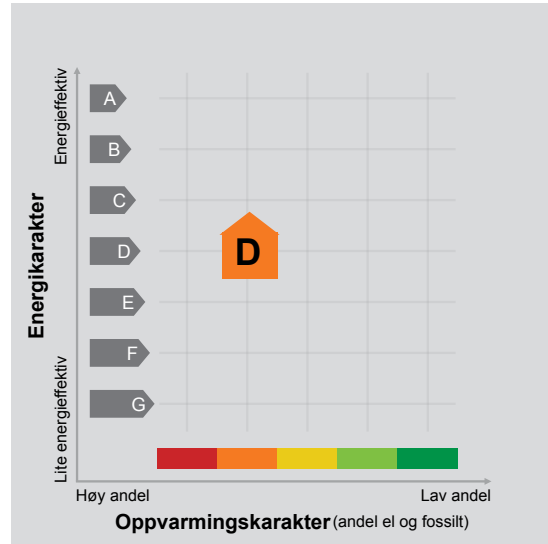

Energimerket angir boligens energistandard. Energimerket består av en energikarakter og en oppvarmingskarakter, se i figuren. Energimerket symboliseres med et hus, hvor fargen viser oppvarmingskarakter, og bokstaven viser energikarakter.

Energikarakteren angir hvor energieffektiv boligen er, inkludert oppvarmingsanlegget. Energikarakteren er beregnet ut fra den typiske energibruken for boligtypen. Beregningene er gjort ut fra normal bruk ved et gjennomsnittlig klima. Det er boligens energimessige standard og ikke bruken som bestemmer energikarakteren. A betyr at boligen er energieffektiv, mens G betyr at

boligen er lite energieffektiv. En bolig bygget etter byggeforskriftene vedtatt i 2010 vil normalt få C.

Oppvarmingskarakteren forteller hvor stor andel av oppvarmingsbehovet (romoppvarming og varmtvann) som dekkes av elektrisitet, olje eller gass. Grønn farge betyr lav andel el, olje og gass, mens rød farge betyr høy andel el, olje og gass. Oppvarmingskarakteren skal stimulere til økt bruk av varmepumper, solenergi, biobrensel og fjernvarme.

Om bakgrunnen for beregningene, se www.energimerking.no.

Målt energibruk

Brukeren har valgt å ikke oppgi målt energibruk.

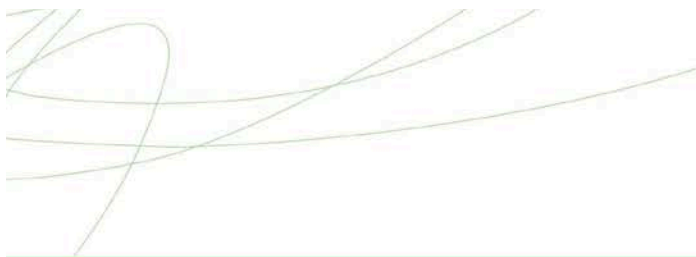

Hvordan boligen benyttes har betydning for energibehovet

Energi behovet påvirkes av hvordan man benytter boligen, og kan forklare avvik mellom beregnet og målt energibruk. Gode energivaner bidrar til at energibehovet reduseres. Energi behovet kan også bli lavere enn normalt dersom:

- deler av boligen ikke er i bruk,
- færre personer enn det som regnes som normalt bruker boligen, eller
- den ikke brukes hele året.

Gode energivaner

Ved å følge enkle tips kan du redusere ditt energi behov, men dette vil ikke påvirke boligens energimerke.

Energimerkingen kan kun endres gjennom fysiske endringer på boligen.

Tips 1: Følg med på energibruken i boligen

Tips 2: Luft kort og effektivt

Tips 3: Redusér innnetemperaturen

Tips 4: Bruk varmtvann fornuftig

Mulige forbedringer for boligens energistandard

Ut fra opplysningene som er oppgitt om boligen, anbefales følgende energieffektiviserende tiltak. Dette er tiltak som kan gi bygningen et bedre energimerke.

Noen av tiltakene kan i tillegg være svært lønnsomme. Tiltakene bør spesielt vurderes ved modernisering av bygningen eller utskifting av teknisk utstyr.

Tiltaksliste (For full beskrivelse av tiltakene, se Tiltaksliste - vedlegg 1)

- Luft kort og effektivt

- Følg med på energibruken i boligen

- Vask med fulle maskiner

- Montere urbryter på motorvarmer

Det tas forbehold om at tiltakene er foreslått ut fra de opplysninger som er gitt om boligen. Fagfolk bør derfor kontaktes for å vurdere tiltakene nærmere. Eventuell gjennomføring av tiltak må skje i samsvar

med gjeldende lovverk, og det må tas hensyn til krav til godt innneklima og forebygging av fuktskader og andre byggskader.

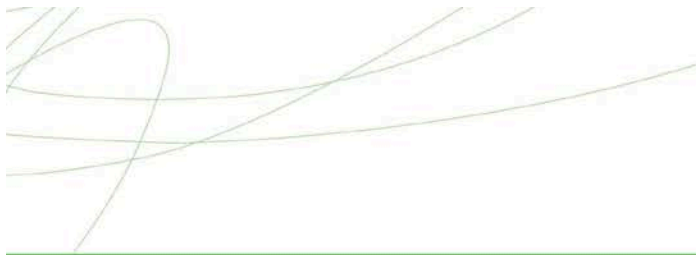

Boligdata som er grunnlag for energimerket

Energimerket og andre data i denne attesten er beregnet ut fra opplysninger som er gitt av boligeier da attesten ble registrert. Nedenfor er en oversikt over oppgitte opplysninger, som boligeier er ansvarlig for.

Der opplysninger ikke er oppgitt, brukes typiske standardverdier for den aktuelle bygningstypen. For mer informasjon om beregninger, se www.energimerking.no/beregninger.

Bygningskategori:	Småhus
Bygningstype:	Rekkehus
Byggeår	1990
Bygningsmateriale:	Tre
BRA:	111
Ant. etg. med oppv. BRA:	1
Detaljert vegger:	Nei
Detaljert vindu:	Nei

Teknisk installasjon

Oppvarming:	Elektrisk Varmepumpe Ved
Ventilasjon	Mekanisk avtrekk





Om grunnlaget for energiattesten

Oppgitte opplysninger om boligen kan finnes ved å gå inn på www.energimerking.no, og logge inn via ID-porten/Altinn. På siden "Eiendommer" kan du søke opp bygninger og hente fram energiattester som er laget tidligere. For å se detaljer for en bolig hvor det er brukt detaljert registrering må du velge "Gjenbruk"

av aktuell attest under Offisielle energiattester i skjermbildet "Valgt eiendom". Boligeier er ansvarlig for at det blir brukt riktige opplysninger. Eventuelle gale opplysninger må derfor tas opp med selger eller utleier da dette kan ha betydning for prisfastsettelsen. Det kan når som helst lage en ny energiattest.

Om energimerkeordningen

Enova er ansvarlig for energimerkeordningen. Energimerket beregnes på grunnlag av oppgitte opplysninger om boligen. For informasjon som ikke er oppgitt, brukes typiske standardverdier for den aktuelle bygningstypen fra tidsperioden den ble bygd i. Beregningsmetodene for energikarakteren baserer seg på NS 3031 (www.energimerking.no/NS3031).

Spørsmål om energiattesten, energimerkeordningen eller gjennomføring av energieffektivisering og tilskuddsordninger kan rettes til Enova. Svarer på tlf. 24 24 08 95 eller svarer@enova.no.

Plikten til energimerking er beskrevet i energimerkeforskriften (bygninger).

Nærmere opplysninger om energimerkeordningen kan du finne på www.energimerking.no.

For ytterligere råd og veiledning om effektiv energibruk, vennligst se www.enova.no/hjemme eller ring Enova svarer på tlf. **24 24 08 95**.

Tiltaksliste: Vedlegg til energiattesten

Brukertiltak

Tiltak 1: Luft kort og effektivt

Ikke la vinduer stå på gløtt over lengre tid. Luft heller kort og effektivt, da får du raskt skifta lufta i rommet og du unngår nedkjøling av gulv, tak og vegger.

Tiltak 2: Følg med på energibruken i boligen

Gjør det til en vane å følge med energiforbruket. Les av måleren månedlig eller oftere for å være bevisst energibruken. Ca halvparten av boligens energibruk går til oppvarming.

Tiltak 3: Vask med fulle maskiner

Fyll opp vaske- og oppvaskmaskinen før bruk. De fleste maskiner bruker like mye energi enten de er fulle eller ikke.

Tiltak 4: Bruk varmtvann fornuftig

Bytt til sparedusj hvis du ikke har. For å finne ut om du bør bytte til sparedusj eller allerede har sparedusj kan du ta tiden på fylling av ei vaskebøtte; nye sparedusjer har et forbruk på kun 9 liter per minutt. Ta dusj i stedet for karbad. Skift pakning på dryppende kraner. Dersom varmtvannsberederen har nok kapasitet kan temperaturen i berederen reduseres til 70gr.

Tiltak 5: Tiltak utendørs

Monter urbryter (koblingsur) på motorvarmeren slik at den ikke står på mer enn nødvendig. Skift til sparepærer. Sparepærer på 5, 7, 11, 15, og 20 W tilsvarer glødelamper på henholdsvis 25, 40, 60, 75 og 100 W, og de varer dessuten lenger, 8.000-15.000 timer mot 1.000-2.500 timer for glødelamper. Det kan monteres fotocelle på utebelysningen slik at det automatisk går av/på etter dagslyset/mørket. Eller det kan monteres bevegelsessensor slik at lyset kun går på ved bevegelse og slås av automatisk etter forhåndsinnstilt tid. For snøsmelteanlegg som kun er manuelt styrt av/på eller ift. Lufttemperatur kan det installeres automatikk slik at snøsmelteanlegget både er temperatur- og nedbørsstyrt dvs. når det registreres nedbør og kulde samtidig.

Tiltak 6: Velg hvitevarer med lavt forbruk

Når du skal kjøpe nye hvitevarer så velg et produkt med lavt strømforbruk. Produktene deles inn i energiklasser fra A til G, hvor A er det minst energikrevende. Mange produsenter tilbyr nå varer som går ekstra langt i å være energieffektive. A+ og det enda bedre A++ er merkinger som har kommet for å skille de gode fra de ekstra gode produktene.

Tiltak 7: Slå el.apparater helt av

Elektriske apparater som har stand-by modus trekker strøm selv når de ikke er i bruk, og må derfor slås helt av.

Tiltak 8: Redusér innnetemperaturen

Ha en moderat innnetemperatur, for hver grad temperatursenkning reduseres oppvarmingsbehovet med 5 %. Mennesker er også varmekilder; jo flere gjester – desto større grunn til å dempe varmen. Ha lavere temperatur i rom som brukes sjelden eller bare deler av døgnet. Montér tetningslister rundt trekkfulle vinduer og dører (kan sjekkes ved bruk av myggspiral/røyk eller stearinlys). Sett ikke møbler foran varmeovner, det hindrer varmen i å sirkulere. Trekk for gardiner og persiener om kvelden, det reduserer varmetap gjennom vinduene.

Tiltak 9: Spar strøm på kjøkkenet

Ikke la vannet renne når du vasker opp eller skyller. Bruk kjeler med plan bunn som passer til platen, bruk lokk, kok ikke opp mer vann enn nødvendig og slå ned varmen når det har begynt å koke. Slå av kjøkkenventilatoren når det ikke lenger er behov. Bruk av microbølgeovn til mindre mengder mat er langt mer energisparende enn komfyren. Tin frossenmat i kjøleskapet. Kjøøl- og frys skal avrimes ved behov for å hindre unødvendig energibruk og for høy temperatur inne i skapet / boksen (nye kjølekap har ofte automatisk avriming). Fjern støv på kjøleribber og kompressor på baksiden. Slå av kaffetraker når kaffen er ferdig traktet og bruk termos. Oppvaskmaskinen har innebygde varmeelementer for oppvarming av vann og skal kobles til kaldvannet, kobles den til varmtvannet øker energibruken med 20 - 40 % samtidig som enkelte vaske- og skylleprosesser foregår i feil temperatur.

Tiltak 10: Slå av lyset og bruk sparepærer

Slå av lys i rom som ikke er i bruk. Utnytt dagslyset. Bruk sparepærer, spesielt til utelys og rom som er kalde eller bare delvis oppvarmet.

Tiltak utendørs

Tiltak 11: Montere urbryter på motorvarmer

Det monteres urbryter (koblingsur) på motorvarmeren slik at den ikke står på mer enn nødvendig.

Tiltak 12: Termostat- og nedbørsstyring av snøsmelteanlegg

Snøsmelteanlegget er kun manuelt styrt, eller styres kun etter lufttemperatur. Det installeres automatikk slik at snøsmelteanlegget både er temperatur- og nedbørsstyrt. Det kan være i form av en temperatur- og snøføler i bakken, med temperatur- og fuktføler i luften. Snøsmelteanlegget aktiveres kun ved behov dvs. når det registreres nedbør og kulde samtidig.

Tiltak 13: Montere automatikk på utebelysning

Det kan monteres fotocelle på utebelysningen slik at det automatisk går av/på etter dagslyset/mørket. Eller det kan monteres bevegelsessensor slik at lyset kun går på ved bevegelse og slås av automatisk etter forhåndsinnstilt tid.

Tiltak 14: Skifte til sparepærer på utebelysning

Sparepærer på 5, 7, 11, 15, og 20 W tilsvarer glødelamper på henholdsvis 25, 40, 60, 75 og 100 W. Sparepærer gir like mye lys som vanlige glødelamper, men bruker bare rundt 20% av energien. De varer dessuten lenger, 8.000-15.000 timer mot 1.000 - 2.500 timer for glødelamper.

Tiltak på luftbehandlingsanlegg

Tiltak 15: Installere ventilasjonsanlegg med varmegjenvinner til erstatning for mekanisk ventilasjon

Boligen har mekanisk ventilasjon, dvs. at luftutskiftning (medfølgende varmetap) skjer uten varmegjenvinning. Det kan vurderes å installere et balansert ventilasjonsanlegg, som gir varmegjenvinning fra avkastluften. Nytt anlegg med både ur- og mengdestyring vil gi muligheter for behovsstyring og dermed energisparing. Ventilasjonsanlegget kan ha et vannbårent eller elektrisk varmebatteri.

Tiltak 16: Montere urstyring på avtrekksvifter / ventilasjonsanlegg

Det bør undersøkes hvorvidt ventilasjonsanlegget har mulighet for trinnvis regulering av luftmengden (1,2,3 eller max/normal/min) og evt. urstyring tilknyttet denne funksjonen. Det bør evt. ettermonteres et ukesur som styrer luftmengdene avhengig av brukstiden. For boliger bør ikke ventilasjonen stoppes når boligen ikke er i bruk, men det bør være en minsteventilasjon på ca 0,2 l/s pr. m².

Tiltak på elektriske anlegg

Tiltak 17: Temperatur- og tidsstyring av elektrisk gulvvarme / takvarme

For evt. eldre gulvvarme/takvarme uten termostat monteres ny styringsenhet med kombinert termostat og tidsstyring. Dersom mange slike styringsenheter og/eller panelovner skiftes ut bør det vurderes et system hvor temperatur og tidsinnstillinger i ulike rom i boligen styres fra en sentral enhet.

Tiltak 18: Temperatur- og tidsstyring av panelovner

Evt. eldre elektriske varmeovner uten termostat skiftes ut med nye termostatregulerte ovner med tidsstyring, eller det ettermonteres termostat / spareplugg på eksisterende ovn. Dersom mange ovner skiftes ut bør det vurderes et system hvor temperatur og tidsinnstillinger i ulike rom i boligen styres fra en sentral enhet.

Bygningsmessige tiltak

Tiltak 19: Montering tetningslister

Luftlekkasjer mellom karm og ramme på vinduer og mellom karm og dørbblad kan reduseres ved montering av tetningslister. Lister i silikon- eller EPDM-gummi gir beste resultat.

Tiltak 20: Isolering av gulv mot kald kjeller / kryprom

Det fins flere løsninger for etterisolering av gulv mot kald kjeller eller kryperom. Utførelse/metode avhenger av dagens løsning. Vindsperre etableres på kald side.

Tiltak 21: Isolering av gulv mot grunn

Gulv mot grunn etterisoleres. Utførelse avhenger av dagens løsning. Utvendig isolering av ringmur reduserer varmetap langs randen.

Tiltak 22: Randsoneisolering av etasjeskillere

Kald trekk i randsonen av trebjelkelag kan utbedres ved å isolere bjelkelaget i randsonen. Utvendig kan man forsøke å tette vindsperre nederst på utsiden av vegg.

ORDENSREGLER FOR BEKKEFARET II BORETTSLAG

1. Stovvask må ikke henge ute på helligdager.
2. Naboene må ikke forstyrre hverandre med unødig bråk. Radio og TV må brukes hensynsfullt og avdempet, særlig etter kl. 22.00. Vær varsom slik at det ved lek ikke ødelegges beplantning, gjerder o.l.
3. Avfall må ikke kastes utover, men legges i søppelkassene. Søppelavfall og skyller må ikke tømmes i toalettskålen.
4. Kjøring i borettslaget må foregå med stor forsiktighet. **Anvis gjester til gjesteparkering. Parkering i gangveier er forbudt.**
5. Det tillates ikke å holde husdyr uten spesiell skriftlig tillatelse i hvert enkelt tilfelle. Skriftlig søknad med begrunnelse for dyrehold må sendes styret. Dersom tillatelse til dyrehold gis, må borettsshaveren forplikte seg til å overholde lagets Regler for dyrehold.
6. Staking av vaskesluk og vasker besørages av beboerne.
7. Beboerne må til enhver tid rette seg etter gjeldende ordensregler som styret gir for å holde ro og orden i felles interesse og til beskyttelse av eiendommene.
8. Overtredelser av disse bestemmelser kan medføre oppsigelse av leieforholdet.

Vær oppmerksom på at om enhver leieboer tar tilbørlig omsyn til de gitte ordensregler, vil gode forhold skape god boligkultur innen borettslaget.

Styrebehandlet februar 2000

Styret

Vedtekter

for Bekkefaret II borettslag org. nr. 951 460 974

tilknyttet Larvik boligbyggelag,

vedtatt på konstituerende generalforsamling den 13.12.1988, sist endret 30.03.2006.
Gjelder fra ny lov om borettslags ikrafttreden 15.8.2005.

1. Innledende bestemmelser

1-1 Formål

Bekkefaret II borettslag er et samvirkeforetak som har til formål å gi andelseierne bruksrett til egen bolig i lagets eiendom (boret) og å drive virksomhet som står i sammenheng med denne.

1-2 Forretningskontor, forretningsførsel og tilknytningsforhold

- (1) Borettslaget ligger i Larvik kommune og har forretningskontor i Larvik kommune.
- (2) Borettslaget er tilknyttet Larvik boligbyggelag som er forretningsfører.

2. Andeler og andelseiere

2-1 Andeler og andelseiere

- (1) Andelene skal være på kroner 100.
- (2) Bare andelseiere i boligbyggelaget og bare fysiske personer (enkelpersoner) kan være andelseiere i borettslaget. Ingen fysiske personer kan eie mer enn en andel.
- (3) Uansett kan staten, en fylkeskommune eller en kommune til sammen eie inntil ti prosent av andelene i borettslaget i samsvar med borettslagslovens § 4-2 (1). Det samme gjelder selskap som har til formål å skaffe boliger og som blir ledet og kontrollert av stat, fylkeskommune eller kommune, stiftelse som har til formål å skaffe boliger og som er opprettet av staten, en fylkeskommune eller kommune og selskap, stiftelse eller andre som har inngått samarbeidsavtale med stat, fylkeskommune eller kommune om å skaffe boliger til vanskeligstilte. Larvik kommune eier andelene nr. 5, 13 og 16.
- (4) Andelseierne skal få utlevert et eksemplar av borettslagets vedtekter.

2-2 Sameie i andel

- (1) Bare personer som bor eller skal bo i boligen kan bli sameier i andel.
- (2) Dersom flere eier en andel sammen, skal det regnes som bruksoverlating hvis en eller flere av sameierne ikke bor i boligen, jf vedtektenes punkt 4-2.

2-3 Overføring av andel og godkjenning av ny andelseier

- (1) En andelseier har rett til å overdra sin andel, men erververen må godkjennes av borettslaget for at ervervet skal bli gyldig overfor borettslaget.
- (2) Borettslaget kan nekte godkjenning når det er saklig grunn til det og skal nekte godkjenning dersom ervervet vil være i strid med punkt 2 i vedtektene.
- (3) Nekte borettslaget å godkjenne erververen som andelseier, må melding om dette komme fram til erververen senest 20 dager etter at søknaden om godkjenning kom fram til borettslaget. I motsatt fall skal godkjenning regnes som gitt.
- (4) Erververen har ikke rett til å bruke boligen før godkjenning er gitt eller det er rettskraftig avgjort at erververen har rett til å erverve andelen.

(5) Den forrige andelseieren er solidarisk ansvarlig med en eller flere nye erververe for betaling av felleskostnader til ny andelseier er godkjent, eller det er rettskraftig avgjort at en ny andelseier har rett til å erverve andelen.

3. Forkjøpsrett

3-1 Hovedregel for forkjøpsrett

(1) Dersom andel skifter eier, har andelseierne i borettslaget og dernest de øvrige andelseierne i boligbyggelaget forkjøpsrett.

(2) Forkjøpsretten kan ikke gjøres gjeldende når andelen overdras til ektefelle, til andelseierens eller ektefellens slektning i rett opp- eller nedstigende linje, til fosterbarn som faktisk står i samme stilling som livsarving, til søsken eller noen annen som i de to siste årene har hørt til samme husstand som den tidligere eieren. Forkjøpsretten kan heller ikke gjøres gjeldende når andelen overføres på skifte etter separasjon eller skilsmisse, eller når et husstandsmedlem overtar andelen etter bestemmelsene i husstandsfellesskapslovens § 3.

(3) Styret i borettslaget skal sørge for at de som er nevnt i første ledd får anledning til å gjøre forkjøpsretten gjeldende og på deres vegne gjøre retten gjeldende innen fristen nevnt i vedtektenes punkt 3-2, jf borettslagslovens § 4-15 første ledd.

3-2 Frister for å gjøre forkjøpsrett gjeldende

Fristen for å gjøre forkjøpsretten gjeldende er 20 dager fra borettslaget mottok melding om at andelen har skiftet eier, med opplysning om pris og andre vilkår. Fristen er fem hverdager dersom borettslaget har mottatt skriftlig forhåndsvarsel om at andelen kan skifte eier, og varselet har kommet fram til laget minst femten dager, men ikke mer enn tre måneder, før meldingen om at andelen har skiftet eier.

3-3 Nærmere om forkjøpsretten

(1) Ansiennitet i borettslaget regnes fra dato for overtakelse av andelen. Står flere andelseiere i borettslaget med lik ansiennitet, går den med lengst ansiennitet i boligbyggelaget foran.

(2) Dersom ingen andelseiere i borettslaget melder seg utpeker boligbyggelaget hvilken andelseier i boligbyggelaget som skal få overta andelen.

(3) Andelseier som vil overta ny andel, må overdra sin andel i laget til en ny andelseier. Dette gjelder selv om andelen tilhører flere.

(4) Forkjøpsretten skal kunngjøres i en avis som er vanlig lest på stedet, på boligbyggelagets nettsider, ved oppslag i borettslaget eller på annen egnet måte.

4. Borettslag og bruksoverlating

4-1 Borettslaget

(1) Hver andel gir enerett til å bruke en bolig i borettslaget og rett til å nytte fellesarealer til det de er beregnet eller vanlig brukt til, og til annet som er i samsvar med tiden og forholdene.

(2) Andelseieren kan ikke benytte boligen til annet enn boligformål uten styrets samtykke.

(3) Andelseieren skal behandle boligen, andre rom og annet areal med tilbørlig aktsomhet. Bruken av boligen og fellesarealene må ikke på en urimelig eller unødvendig måte være til skade eller ulempe for andre andelseiere.

(4) En andelseier kan med styrets godkjenning gjennomføre tiltak på eiendommen som er nødvendige på grunn av funksjonshemming hos en bruker av boligen. Godkjenning kan ikke nektes uten saklig grunn.

(5) Styret kan fastsette vanlige ordensregler for eiendommen. Selv om det er vedtatt forbud mot dyrehold, kan styret samtykke i at brukeren av boligen holder dyr dersom gode grunner taler for det, og dyreholdet ikke er til ulempe for de andre brukerne av eiendommen.

4-2 Bruksoverlating

- (1) Andelseieren kan ikke uten samtykke fra styret overlate bruken av boligen til andre.
- (2) Med styrets godkjenning kan andelseierne overlate bruken av hele boligen dersom:
 - andelseieren selv eller andelseierens ektefelle eller slektning i rett opp- eller nedstigende linje eller fosterbarn av andelseieren eller ektefellen, har bodd i boligen i minst ett av de siste to årene. Andelseierne kan i slike tilfeller overlate bruken av hele boligen for opp til tre år
 - andelseieren er en juridisk person
 - andelseieren skal være midlertidig borte som følge av arbeid, utdanning, militærtjeneste, sykdom eller andre tungtveiende grunner
 - et medlem av brukerhusstanden er andelseierens ektefelle eller slektning i rett opp- eller nedstigende linje eller fosterbarn av andelseieren eller ektefellen
 - det gjelder bruksrett til noen som har krav på det etter ekteskapslovens § 68 eller husstandsfellesskapslovens § 3 andre ledd.Godkjenning kan bare nektes dersom brukerens forhold gir saklig grunn til det. Godkjenning kan nektes dersom brukeren ikke kunne blitt andelseier.
Har laget ikke sendt svar på skriftlig søknad om godkjenning av bruker innen en måned etter at søknaden har kommet fram til laget, skal brukeren regnes som godkjent.
- (3) Andelseier som bor i boligen selv, kan overlate bruken av deler av den til andre uten godkjenning.
- (4) Overlating av bruken reduserer ikke andelseierens plikter overfor borettslaget.

5. Vedlikehold

5-1 Andelseiernes vedlikeholdsplikt

- (1) Den enkelte andelseier skal holde boligen, og andre rom og annet areal som hører boligen til, i forsvarlig stand og vedlikeholde slikt som vinduer, rør, sikringsskap fra og med første hovedsikring/inntakssikring, ledninger med tilbehør, varmekabler, inventar, utstyr inklusive vannklosett, varmtvannsbereider og vask, apparater og innvendige flater. Våtrom må brukes og vedlikeholdes slik at lekkasjer unngås.
- (2) Vedlikeholdet omfatter også nødvendige reparasjoner og utskifting av slikt som rør, sikringsskap fra og med første hovedsikring/inntakssikring, ledninger med tilbehør, varmekabler, inventar, utstyr inklusive slik som vannklosett, vasker, apparater, tapet, gulvbelegg, vegg-, gulv- og himlingsplater, skillevegger, listverk, skap, benker og innvendige dører med karmen.
- (3) Andelseieren har også ansvaret for oppstaking og rensing av innvendig kloakkledning både til og fra egen vannlås/sluk og fram til borettslagets felles-/hovedledning. Andelseier skal også rense eventuelle sluk på verandaer, balkonger o.l.
- (4) Andelseieren skal holde boligen fri for insekter og skadedyr.
- (5) Vedlikeholdsplikten omfatter også utbedring av tilfeldig skade, herunder skade påført ved innbrudd og uvær.
- (6) Oppdager andelseieren skade i boligen som borettslaget er ansvarlig for å utbedre, plikter andelseieren straks å sende melding til borettslaget.
- (7) Borettslaget og andre andelseiere kan kreve erstatning for tap som følger av at andelseieren ikke oppfyller pliktene sine, jf borettslagslovens §§ 5-13 og 5-15.

5-2 Borettslagets vedlikeholdsplikt

- (1) Borettslaget skal holde bygninger og eiendommen for øvrig i forsvarlig stand så langt plikten ikke ligger på andelseierne. Skade på bolig eller inventar som tilhører laget, skal laget utbedre dersom skaden følger av mislighold fra en annen andelseier.
- (2) Felles rør, ledninger, kanaler og andre felles installasjoner som går gjennom boligen, skal borettslaget holde ved like. Borettslaget har rett til å føre nye slike installasjoner gjennom boligen dersom det ikke er til vesentlig ulempe for andelseieren.

(3) Borettslagets vedlikeholdsplikt omfatter også utskifting av varmtvannsbereder, vinduer, herunder nødvendig utskifting av termoruter, og ytterdører til boligen eller reparasjon eller utskifting av tak, bjelkelag, bærende veggkonstruksjoner, sluk, samt rør eller ledninger som er bygd inn i bærende konstruksjoner med unntak av varmekabler. Utskifting av viftemotor på loftet, samt nødvendig utskifting av tilhørende rør/kanaler i vegg og tak.

(4) Andelseieren skal gi adgang til boligen slik at borettslaget kan utføre sin vedlikeholdsplikt, herunder ettersyn, reparasjon eller utskifting. Ettersyn og utføring av arbeid skal gjennomføres slik at det ikke er til unødig ulempe for andelseieren eller annen bruker av boligen.

(5) Andelseier kan kreve erstatning for tap som følge av at borettslaget ikke oppfyller pliktene sine, jf borettslagslovens § 5-18.

6. Pålegg om salg og fravikelse

6-1 Mislighold

Andelseiers brudd på sine forpliktelser overfor borettslaget utgjør mislighold. Som mislighold regnes blant annet manglende betaling av felleskostnader, forsømt vedlikeholdsplikt, ulovlig bruk eller overlating av bruk og brudd på husordensregler.

6-2 Pålegg om salg

(1) Hvis en andelseier til tross for advarsel vesentlig misligholder sine plikter, kan borettslaget pålegge vedkommende å selge andelen, jf borettslagslovens § 5-22 første ledd. Advarsel skal gis skriftlig og opplyse om at vesentlig mislighold gir laget rett til å kreve andelen solgt.

6-3 Fravikelse

Medfører andelseierens eller brukerens oppførsel fare for ødeleggelse eller vesentlig forringelse av eiendommen, eller er andelseierens eller brukerens oppførsel til alvorlig plage eller sjenanse for eiendommenes øvrige andelseiere eller brukere, kan styret kreve fravikelse fra boligen etter tvangsfullbyrdelseslovens kapittel 13.

7. Felleskostnader og pantesikkerhet

7-1 Felleskostnader

(1) Felleskostnadene betales hver måned. Borettslaget kan endre felleskostnadene med en måneds skriftlig varsel.

(2) For felleskostnader som ikke blir betalt ved forfall, svarer andelseieren den til en hver tid gjeldende forsinkelsesrente etter lov av 17. desember 1976 nr 100.

7-2 Borettslagets pantesikkerhet

For krav på dekning av felleskostnader og andre krav fra lagsforholdet har laget panterett i andelen foran alle andre heftelser. Pantekravet er begrenset til en sum som svarer til to ganger folketrygdens grunnbeløp på tidspunktet da tvangsdekning besluttes gjennomført.

8. Styret og dets vedtak

8-1 Styret

(1) Borettslaget skal ha et styre som skal bestå av en styreleder og 4 andre medlemmer med like mange varamedlemmer.

(2) Funksjonstiden for styreleder og de andre medlemmene er to år. Varamedlemmer velges for ett år. Styremedlem og varamedlem kan gjenvelges.

(3) Styret skal velges av generalforsamlingen. Generalforsamlingen velger styreleder ved særskilt valg. Styret velger nestleder blant sine medlemmer.

8-2 Styrets oppgaver

(1) Styret skal lede virksomheten i samsvar med lov, vedtekter og generalforsamlingens vedtak. Styret kan ta alle avgjørelser som ikke i loven eller vedtektene er lagt til andre organer.

(2) Styreleder skal sørge for at styret holder møte så ofte som det trengs. Et styremedlem eller forretningsføreren kan kreve at styret sammenkalles.

(3) Styret skal føre protokoll over styresakene. Protokollen skal underskrives av de frammøtte styremedlemmene.

8-3 Styrets vedtak

(1) Styret er vedtaksført når mer enn halvparten av alle styremedlemmene er til stede. Vedtak kan treffes med mer enn halvparten av de avgitte stemmene. Står stemmene likt, gjør møtelederens stemme utslaget. De som stemmer for et vedtak som innebærer en endring, må likevel utgjøre minst en tredjedel av alle styremedlemmene.

(2) Styret kan ikke uten at generalforsamlingen har gitt samtykke med minst to tredjedels flertall, fatte vedtak om:

1. ombygging, påbygging eller andre endringer av bebyggelsen eller tomten som etter forholdene i laget går ut over vanlig forvaltning og vedlikehold,
2. å øke tallet på andeler eller å knytte andeler til boliger som tidligere har vært benyttet til utleie, jf borettslagslovens § 3-2 andre ledd,
3. salg eller kjøp av fast eiendom,
4. å ta opp lån som skal sikres med pant med prioritet foran innskuddene,
5. andre rettslige disposisjoner over fast eiendom som går ut over vanlig forvaltning,
6. andre tiltak som går ut over vanlig forvaltning, når tiltaket fører med seg økonomisk ansvar eller utlegg for laget på mer enn fem prosent av de årlige felleskostnadene.

8-4 Representasjon og fullmakt

To styremedlemmer i fellesskap representerer laget utad og tegner dets navn.

9. Generalforsamlingen

9-1 Myndighet

Den øverste myndighet i borettslaget utøves av generalforsamlingen.

9-2 Tidspunkt for generalforsamling

(1) Ordinær generalforsamling skal holdes hvert år innen utgangen av juni.

(2) Ekstraordinær generalforsamling holdes når styret finner det nødvendig, eller når revisor eller minst to andelseiere som til sammen har minst en tiendedel av stemmene, krever det og samtidig oppgir hvilke saker de ønsker behandlet.

9-3 Varsel om og innkalling til generalforsamling

(1) Forut for ordinær generalforsamling skal styret varsle andelseierne om dato for møtet og om frist for innlevering av saker som ønskes behandlet.

(2) Generalforsamlingen skal innkalles skriftlig av styret med et varsel som skal være på minst åtte og høyst tjue dager. Ekstraordinær generalforsamling kan om nødvendig kalles inn med kortere varsel som likevel skal være på minst tre dager. I begge tilfeller skal det gis skriftlig melding til boligbyggelaget.

(3) I innkallingen skal de sakene som skal behandles være bestemt angitt. Skal et forslag som etter borettslagsloven eller vedtektene må vedtas med minst to tredjedels flertall kunne behandles, må hovedinnholdet være angitt i innkallingen. Saker som en andelseier ønsker behandlet på ordinær generalforsamling skal nevnes i innkallingen når styret har mottatt krav om det etter vedtektenes punkt 9-3 (1).

9-4 Saker som skal behandles på ordinær generalforsamling

- Godkjenning av årsberetning fra styret
- Godkjenning av årsregnskap
- Valg av styremedlemmer og varamedlemmer
- Eventuelt valg av revisor
- Fastsetting av godtgjørelse til styret
- Andre saker som er nevnt i innkallingen

9-5 Møteledelse og protokoll

Generalforsamlingen skal ledes av styrelederen med mindre generalforsamlingen velger en annen møteleder. Møtelederen skal sørge for at det føres protokoll fra generalforsamlingen.

9-6 Stemmerett og fullmakt

Hver andelseier har en stemme på generalforsamlingen. Hver andelseier kan møte ved fullmektig på generalforsamlingen, men ingen kan være fullmektig for mer enn en andelseier. For en andel med flere eiere kan det bare avgis en stemme.

9-7 Vedtak på generalforsamlingen

(1) Foruten saker som nevnt i punkt 9-4 i vedtektene kan ikke generalforsamlingen fatte vedtak i andre saker enn de som er bestemt angitt i innkallingen.

(2) Med de unntak som følger av borettslagsloven eller vedtektene her fattes alle beslutninger av generalforsamlingen med mer enn halvparten av de avgitte stemmer. Ved valg kan generalforsamlingen på forhånd fastsette at den som får flest stemmer skal regnes som valgt.

(3) Stemmelikhet avgjøres ved loddtrekning.

10. Inhabilitet, taushetsplikt og mindretallsvern

10-1 Inhabilitet

(1) Et styremedlem må ikke delta i styrebehandlingen eller avgjørelsen av noe spørsmål der medlemmet selv eller nærstående har en framtreddende personlig eller økonomisk særinteresse.

(2) Ingen kan selv eller ved fullmektig eller som fullmektig delta i en avstemning på generalforsamlingen om avtale med seg selv eller nærstående eller om ansvar for seg selv eller nærstående i forhold til laget. Det samme gjelder avstemning om pålegg om salg eller krav om fravikelse etter borettslagslovens §§ 5-22 og 5-23.

10-2 Taushetsplikt

Tillitsvalgte, forretningsfører og ansatte i et borettslag har plikt til å bevare taushet overfor uvedkommende om det de i forbindelse med virksomheten i laget får vite om noens personlige forhold. Dette gjelder ikke dersom ingen berettiget interesse tilsier taushet.

10-3 Mindretallsvern

Generalforsamlingen, styret eller forretningsfører kan ikke treffe beslutning som er egnet til å gi visse andelseiere eller andre en urimelig fordel til skade for andre andelseiere eller laget.

11. Vedtektsendringer og forholdet til borettslovene

11-1 Vedtektsendringer

(1) Endringer i borettslagets vedtekter kan bare besluttes av generalforsamlingen med minst to tredjedeler av de avgitte stemmer.

(2) Følgende endringer av vedtektene kan ikke skje uten samtykke fra boligbyggelaget, jf borettslagslovens § 7-12:

- vilkår for å være andelseier i borettslaget
- bestemmelse om forkjøpsrett til andel i borettslaget
- denne bestemmelse om godkjenning av vedtektsendringer

11-2 Forholdet til borettslovene

For så vidt ikke annet følger av vedtektene gjelder reglene i lov om borettslag av 06.06.2003 nr 39. jf lov om boligbyggelag av samme dato.

Vedtektene er mottatt og aksept:

Dato:

.....
(andelseier)

Innkalling til generalforsamling for regnskapsåret 2023 for Bekkefaret II Borettslag

Generalforsamling

Det innkalles herved til ordinær generalforsamling i Bekkefaret II Borettslag:

tirsdag 21.05.2024 18:00 på Bøkekroa

Til behandling:

- 1 Konstituering
 - 1.1 Tilstede
 - 1.2 Valg av møteleder
 - 1.3 Valg av møterefereent
 - 1.4 Valg av en til å signere protokollen elektronisk i tillegg til møteleder
 - 1.5 Godkjenne innkalling og sakslisten
- 2 Informasjon fra styret
- 3 Årsregnskap 2023 og budsjett for 2024
- 4 Valg
 - 4.1 Valg av styremedlemmer for 2 år
 - 4.2 Valg av varamedlemmer for 1 år
 - 4.3 Valg av delegert til LABOs generalforsamling
 - 4.4 Valg av valgkomité
- 5 Godtgjørelse til styret

1. Konstituering

Velkommen til generalforsamling 2024.

1.1 Tilstede

Antall tilstede:

Antall fullmakter:

Antall stemmeberettigede:

Fra Labo:

Forslag til vedtak: Generalforsamlingen er beslutningsdyktig.

1.2 Valg av møteleder

Forslag til vedtak: Til møteleder ble valgt:

1.3 Valg av møterefereent

Forslag til vedtak: Til møterefereent ble valgt:

1.4 Valg av en til å signere protokollen elektronisk i tillegg til møteleder

Forslag til vedtak: Til å signere protokollen ble valgt:

1.5 Godkjenne innkalling og sakslisten

Forslag til vedtak: Møtet lovlig satt.

2. Informasjon fra styret

Forslag til vedtak: Tatt til etterretning.

3. Årsregnskap 2023 og budsjett for 2024

Forslag til vedtak: Årsregnskapet godkjent.

Styrets innstilling: Styret anbefaler at regnskap 2023 m/revisors beretning, samt budsjett 2024 godkjennes.

4. Valg

4.1 Valg av styremedlemmer for 2 år

Styremedlem Hilde Marthinsen og Anneli Rønning er på valg. Styremedlemmer velges for to år. Se vedlagte innstilling fra valgkomiteen.

4.2 Valg av varamedlemmer for 1 år

Varamedlem Linda Dyrkolbotn og Roger Hagtvedt er på valg. Varamedlem velges for et år. Se vedlagte innstilling fra valgkomiteen.

4.3 Valg av delegert til LABOs generalforsamling

Forslag til vedtak: Delegert til LABO's generalforsamling ble:

Styrets innstilling: Som delegert m/vararepresentant til LABO Generalforsamling velges henholdsvis styreleder og nestleder.

4.4 Valg av valgkomité

Styrets innstilling: Styret anbefaler at Valgkomité velges iht vedlegg.

5. Godtgjørelse til styret

Styrets innstilling: Styret anbefaler at styregodtgjørelse 2023 godkjennes iht vedlegg.

Informasjon fra styret for året 2023 Bekkefaret II Borettslag

Generelle opplysninger om Bekkefaret II Borettslag

Borettslaget ligger i Larvik kommune.

Borettslagets formål og virksomhet er å gi andelseierne bruksrett til egen bolig i borettslagets eiendom.

Borettslaget består av 41 andeler.

Borettslaget er registrert i Foretaksregisteret i Brønnøysund med organisasjonsnummer 951460974.

Borettslaget har ikke vaktmester/renholder ansatt.

Styret

Siden forrige ordinære generalforsamling har borettslagets styre bestått av:

Styreleder, Hans Sigurd Iversen

Styremedlem, Anneli Rønning

Styremedlem, Kai-Erik Dahl

Styremedlem, Hilde Marthinsen

Styremedlem, Anne Marit Lie

Varamedlem, Roger Hagtvedt

Varamedlem, Linda Dyrkolbotn

Valgkomité

Valgkomité har bestått av Styret Bekkefaret II Borettslag:

Styreleder, Hans Sigurd Iversen

Styremedlem, Hilde Marthinsen

Styremedlem, Anneli Rønning

Styremedlem, Anne Marit Lie

Styremedlem, Kai-Erik Dahl

Varamedlem, Linda Dyrkolbotn

Varamedlem, Roger Hagtvedt

Styrets primær oppgaver

Det er styret som leder borettslaget.

Styret er valgt for å ivareta beboernes felles interesser.

Det er styret sin oppgave å gjennomføre vedtakene som har blitt fattet på generalforsamlingen og å forvalte bygningsmassen og eiendommens verdier til beboernes beste.

Styret har et overordnet mål om å skape et godt bomiljø.

Å drifte borettslaget innebærer blant annet å holde oversikt over økonomien, betale regninger, håndtere HMS-oppgaver og kalle inn til og avholde styremøter.

Styret kan nås på e-post: bekkefaretII@mittlabo.no eller hansigiv@online.no, samt telefon: 92827926.

Styrets arbeid

Styret har i 2023 avholdt 5-fem møter.

Styrets arbeid er i tillegg fulgt opp gjennom telefon, e-mail og SMS'er, samt direkte samtaler når dette har vært nødvendig.

Nødvendige beslutninger er tatt med hele styret, samt at informasjon og avklaring av enkeltsaker er fulgt opp kontinuerlig.

LABO-Portalen er brukt som informasjonsverktøy i styrearbeidet.

Styrets medlemmer har til enhver tid tilbud om å delta i kursvirksomhet i LABO's regi; dette for å gi kunnskap, samt å gi grunnlag for godt og effektivt styrearbeid.

Saker som styret har arbeidet med

- a) Internkontroll
- b) Økonomi, regnskap, budsjett og oppfølging av lån
- c) Nødvendig vedlikehold av bygninger, kjøre og gangveier, parkeringsplasser og felles lysanlegg
- d) Helse - Miljø - Sikkerhet (HMS)
- e) Oppfølging av tidligere vedlikeholdsprosjekter i samarbeid med LABO/Teknisk
- f) Forsikringssaker
- g) Samarbeid med Anticimex og LABO/Teknisk ifm skadedyrbekjempelse
- h) Rutinemessige borettssaker

Saker som styret har under arbeid og planlegging (fremtidig vedlikehold)

- a) Nødvendig vedlikehold og oppfølging av boligmassen iht LABO Bevar-Vedlikehold
- b) Oppfølging av Helse-Miljø-Sikkerhet (HMS) i samarbeid med LABO/Teknisk
- c) Oppfølging av tiltak ifm med skadedyrbekjempelse i samarbeid med Anticimex og LABO/Teknisk
- d) Oppfølging av forslag til nedgravd avfallsløsning i samarbeid med LABO/Teknisk
- e) Opplæring i og aktiv bruk av LABO/Portalen som styreverktøy
- f) Effektivisere informasjonsflyten innen borettslaget - bruk av eMail

Forretningsførsel og revisjon

Forretningsførsel for borettslaget er i henhold til kontrakt utført av Larvik Boligbyggelag. Borettslagets revisor har vært KPMG AS.

Forsikring

Borettslagets eiendommer er fullverdiforsikret med bygningkasko i IF Skadeforsikring. Forsikringen omfatter ikke innbo og løsøre. Hvis borettslagets forsikring skal benyttes, må beboerne straks ta kontakt med styrets leder, slik at skademelding kan bli sendt forsikringselskapet.

Boligomsetning

I 2023 har det blitt omsatt 2-to boliger i borettslaget (Gunnar Reiss-Andersens gt. 155 og 197).

Styret ønsker nye medlemmer av borettslaget velkommen.

Utleie av egen bolig (utleie/bruksoverlating)

Utleie er tillatt i inntil 30 dager per år uten søknad til styret. Ut over dette er utleie avhengig av at det på forhånd er søkt og at det er gitt tillatelse fra styret. Hovedregelen er at boligen kan leies ut i inntil 3 år dersom andelseier har bodd i boligen i minst ett av de siste to årene. Søknadsskjema for utleie/bruksoverlating finnes på LABOs hjemmesider, www.labo.no

Forkjøpsrett

Forkjøpsretten er en viktig medlemsfordel i LABO. Boliger med forkjøpsrett blir annonsert på www.labo.no. Medlemmer som vil benytte forkjøpsrett kan melde seg direkte via LABOs forkjøpsrettsportal på www.labo.no. Ved spørsmål om forkjøpsrett kan du henvende deg til LABO på mobil 483 24 186 eller sentralbord 33 13 85 00.

Min Side

Har du husket å registrere deg på MinSide? På MinSide finner du viktig informasjon om din bolig og ditt medlemskap.

Borettslaget, LABO og samfunnet ellers, ønsker å bli mest mulig digitale. MinSide er ikke viktig bare for å få informasjon, det er også den kanalen som blir brukt for å gi deg tilgang til dokumentene som vedrører de lovpålagte møtene i ditt borettslag. Gå inn på

www.labo.no – MinSide og registrer bruker. Følg instruksene videre.

Protokoll fra årets generalforsamling vil bli publisert på MinSide senest 20 dager etter avholdt møte.

Budsjett

Styret har satt opp en oversikt over forventede inntekter og kostnader (budsjett) for 2024. Tallene er vist som en egen kolonne i årsregnskapet.

Årsresultat

Disponering av årsresultat.

Borettslagets styre foreslår at borettslagets overskudd overføres lagets annen egenkapital.

For øvrig vises til de enkelte tallene i årsregnskapet.

Larvik, 31.12.2023 / 2024
Styret i Bekkefare II Borettslag

Årsmeldingen er godkjent av styret.

Informasjon om årsregnskapet

Borettslagets årsregnskap er satt opp i samsvar med regnskapsloven, forskrift om årsregnskap og årsberetning for borettslag, samt god regnskapsskikk.

Regnskapsloven stiller strenge krav til hvordan et regnskap skal fjres og presenteres. I tillegg krever forskriften om årsregnskap og årsberetning i borettslag at man må gi mer informasjon. Dette innebærer blant annet at man må gi informasjon i form av noter, og utarbeide en oversikt over de disponible midlene i årsregnskapet. Det vil også være informasjon om borettslagets økonomi i styrets årsmelding. På de neste sidene presenteres borettslagets resultatregnskap, balanse og tilhørende noter.

Disponible midler

Årsregnskapet gir imidlertid ikke en fullstendig oversikt over borettslagets disponible midler ved årsskifte. I resultatregnskapet presenteres det en oversikt over borettslagets inntekter og kostnader. Det regnskapsmessige overskuddet tar ikke hensyn til en del viktige økonomiske forhold som påvirker borettslagets disponible midler. Dette gjelder for eksempel avskrivninger, opptak og avdrag på lån, samt kjøp og salg av anleggsmidler. Borettslagets disponible midler er de økonomiske midlene som borettslaget har til rådighet, og de defineres som omløpsmidler fratrukket kortsiktig gjeld. Styrelsen på de disponible midlene kan blant annet benyttes til å vurdere om det er nødvendig å endre styrelsen på innkrevde felleskostnader som den enkelte beboer betaler, og om det er behov for å ta opp lån eller om det er mulighet til å betale ned ekstra på eksisterende gjeld.

Nedenfor finner du oppstillingen over borettslagets disponible midler:

	Regnskap 2023	Regnskap 2022	Budsjett 2023	Budsjett 2024
A. Disponible midler pr. 01.01	2 768 577	2 568 978	2 768 577	2 786 257
B: Endring disponible midler				
i rets resultat (se resultatregnskap)	513 747	852 284	305 000	254 000
Avdrag langsiktig gjeld	-496 068	-652 684	-510 000	-425 000
B. i rets endring disponible midler	17 679	199 600	-205 000	-171 000
C. Disponible midler	2 786 257	2 768 577	2 563 577	2 615 257

Resultatregnskap 2023 for Bekkefaret II Borettslag

	Note	Regnskap 2023	Regnskap 2022	Budsjett 2023	Budsjett 2024
Inntekter					
Innkrevde felleskostnader		3 041 040	2 764 956	3 041 000	3 436 000
Sum inntekter		3 041 040	2 764 956	3 041 000	3 436 000
Kostnader					
Personalkostnader	1	12 694	16 097	9 000	10 000
Styrehonorar		70 000	65 000	65 000	74 000
Revisjonshonorar		6 564	5 634	6 000	7 000
Forretningsfjrerhonorar		103 380	95 694	100 000	110 000
Kontingent LABO / NBBL		16 398	16 344	16 000	16 000
Vedlikehold	2	94 350	47 213	205 000	164 000
Kabel-tv og bredb ³ nd		268 232	245 228	256 000	280 000
Forsikring		116 204	98 920	116 000	126 000
Kommunale avgifter	3	584 448	491 888	630 000	701 000
Eiendomsskatt		42 227	0	0	89 000
Energi og strøm		9 815	12 107	15 000	12 000
Andre driftskostnader	4	158 057	205 708	250 000	215 000
Sum kostnader		1 482 367	1 299 832	1 668 000	1 804 000
Driftsresultat		1 558 673	1 465 124	1 373 000	1 632 000
Finansinntekt- og kostnad					
Renteinntekter		74 581	24 450	15 000	60 000
Rentekostnader		1 119 507	637 290	1 083 000	1 438 000
Resultat av finansinntekt- og kostnad		-1 044 926	-612 840	-1 068 000	-1 378 000
j rsresultat		513 747	852 284	305 000	254 000

Balanse pr 31.12.23 for Bekkefaret II Borettslag

	Note	Regnskap pr. 31.12.23	Regnskap pr. 31.12.22
EIENDELER			
Anleggsmidler			
Varige driftsmidler			
Bygninger	5	30 110 000	30 110 000
Garasjer	5	29 884	29 884
Sum anleggsmidler		30 139 884	30 139 884
Omløpsmidler			
Varelager			
Fordringer			
Restanser felleskostnader		19 068	5 779
Forskuddsbetalte kostnader		208 785	188 251
Andre fordringer		1 060	58
Bankinnskudd og kontanter			
Innest ³ ende p ³ driftskonto		2 724 927	2 743 116
Innest ³ ende p ³ skattetrekkskonto		1 100	378
Sum omløpsmidler		2 954 941	2 937 582
SUM EIENDELER		33 094 825	33 077 466

Balanse pr 31.12.23 for Bekkefaret II Borettslag

	Note	Regnskap pr. 31.12.23	Regnskap pr. 31.12.22
EGENKAPITAL OG GJELD			
Egenkapital			
Innskutt egenkapital	6	4 100	4 100
Opptjent egenkapital	6	-5 120 615	-5 634 361
Sum opptjent egenkapital		-5 116 515	-5 630 261
Gjeld			
Langsiktig gjeld			
Pantegjeld	7	25 112 655	25 608 723
Borettsinnskudd	8	12 930 000	12 930 000
Sum langsiktig gjeld		38 042 655	38 538 723
Kortsiktig gjeld			
Forskuddsbetalt felleskostnader		14 053	6 356
Leverandørgjeld		144 595	159 642
P ³ Innt Innn, honorarer og feriepenger		1 725	1 910
P ³ Innte renter		7 223	0
Annen kortsiktig gjeld		1 088	1 097
Sum kortsiktig gjeld		168 684	169 005
Sum gjeld		38 211 339	38 707 728
SUM EGENKAPITAL OG GJELD		33 094 825	33 077 466
Pantestillelser	9	38 042 655	38 538 723

Larvik, 31.12.2023

Note 0 - Regnskapsprinsipper

i regnskapet er satt opp i samsvar med regnskapsloven, forskrift om regnskap og beretning for borettslag, samt god regnskapsskikk. i regnskapet baserer seg på regnskapslovens regler om oppsett av regnskap. I tillegg stiller "Forskrift om regnskap og beretning av borettslag av 30.juni 2005" krav om noe informasjon i tillegg til kravene i regnskapsloven.

Inntektsfjring og kostnadstidspunkt:

Inntekt fjres som hovedregel når den er opptjent. Kostnader sammenstilles med og fjres samtidig med de inntekter kostnadene kan henføres til. Alle kostnader som ikke kan henføres direkte til inntekter, kostnadsfjres når de påløper.

Klassifisering og vurdering av balanseposter:

Eiendeler bestemt til varig eie eller bruk er klassifisert som anleggsmidler. Andre eiendeler er klassifisert som omløpsmidler. Klassifisering av kortsiktig og langsiktig gjeld er basert på nedbetalingstid. Kortsiktig gjeld forutsettes innfridd i løpet av ett år. Øvrig gjeld er langsiktig gjeld.

Balanseførte driftsmidler avskrives lineært til restverdi over forventet utnyttbar levetid. Omløpsmidler vurderes til laveste verdi av anskaffelsesverdi og virkelig verdi. Kortsiktig gjeld balanseføres til nominelt mottatt beløp på etableringstidspunktet.

Langsiktig gjeld bokføres til nominelt mottatt beløp på etableringstidspunktet. Langsiktig gjeld oppskrives ikke til virkelig verdi som følge av rentendringer.

Tomt er oppført med anskaffelsesverdi.

Eiendommen er oppført med anskaffelsesverdi med tillegg for eventuelle påkostninger.

Spesifikasjon av egenkapitalen:

Egenkapitalen vil være forskjellen mellom eiendeler og gjeld. Denne spesifiseres på henholdsvis innskutt og opptjent egenkapital. Innskutt egenkapital i borettslag er andelskapital, mens resten - uavhengig av fortegn - vil være henfjrt til opptjent egenkapital.

Note 1 - Personalkostnader

	Regnskap 2023	Regnskap 2022
Lønn	2 200	5 400
Opptjente feriepenger	275	675
Arbeidsgiveravgift	10 180	9 926
Arbeidsgiveravgift av feriepenger	39	95
Sum	12 694	16 097

Ansatte

Borettslaget har ingen ansatte.

Note 2 - Vedlikehold

	Regnskap 2023	Regnskap 2022
Vedlikehold VVS	5 594	0
Vedlikehold elektro	0	7 343
Vedlikehold uteanlegg	15 655	0
Vedlikehold snekkerarbeid	5 819	0
Vedlikehold malerarbeid	1 725	0
Vedlikehold blikkenslager	1 600	0
Vedlikehold tak	1 578	1 369
Vedlikehold brannslukkere	41 277	0
Egenandel forsikringskader	0	10 000
Tilstand og vedlikeholdsrapport	21 104	28 502
Sum	94 350	47 213

Styret mener at det gjennomførte vedlikeholdet er tilstrekkelig for ³ oppveie verdiforringelsen av bygningene.

Note 3 - Kommunale avgifter

Kommunale avgifter består av vannavgift, avløpsavgift, renovasjonsavgift og brannsyn.

Note 4 - Andre driftskostnader

	Regnskap 2023	Regnskap 2022
Innkjøp av inventar og utstyr	0	5 294
Driftsmateriell	289	110
Nummer-/navnskilt, postkasser	2 003	1 258
Teknisk service EDB	1 856	0
Opprydding / bortkjøring av søppel	21 881	22 847
Søppelrydding/sandstrøing	0	89 353
Hage/plenklipping	35 687	39 584
Skadedyr	21 363	12 453
Brannvarsling, brannslukkere	16 344	0
Juridisk rådgivning	938	2 250
Teknisk rådgivning	6 750	0
Innleid arbeidskraft/konsulent	16 838	0
Vaktmestertjenester	0	1 144
Kontorrekvisita	1 507	1 886
Gaver, fradragsberettiget	5 040	3 430
Gaver, ikke fradragsberettiget	0	575
Premie sikringsordning	2 793	2 587
Kostnader vedr. styrearbeid	799	770
Generalforsamling	8 870	7 690
Kurs for tillitsvalgte	12 500	8 000
Bank- og betalingsgebyr	2 600	3 271
Andre gebyrer og driftskostnader	0	3 207
Sum	158 057	205 708

Note 5 - Bygninger inkl. tomt

Anskaffet ³ r:	1988
Kostpris	30 110 000
2006 - Garasjer	29 884
Bokført verdi 31.12	30 139 884

Bygningene er ikke avskrevet, man har i stedet vurdert om tilstrekkelig vedlikehold er gjennomført, jf. note om vedlikehold.

Note 6 - Egenkapital

	Regnskap 2023	Regnskap 2022
Innskutt andelskapital	4 100	4 100
Opptjent egenkapital pr. 01.01	-5 634 361	-6 486 645
+/- i rets resultat	513 747	852 284
Sum egenkapital pr 31.12	-5 116 515	-5 630 261

Innskutt andelskapital består av 41 andeler på lydende kr. 100,-.

Egenkapitalen er negativ, noe som skyldes at eiendelene, deriblant bygningene, står bokført til opprinnelig kostpris (historisk kost). Det antas at virkelig verdi av eiendeler er høyere enn den balanseførte verdi. Dermed vurderes den faktiske egenkapitalen til å være positiv av styret i borettslaget.

Note 7 - Langsiktig gjeld

Kreditor:	Eika Boligkreditt AS
Formål:	Utvendig rehab.
L³ nenummer:	25107004664
L³ netype:	Annuitet
Opptaksår:	2020
Rentesats:	5.30 %
Beregnet innfridd:	30.04.2050
Opprinnelig lånebeløp:	30 500 000
L³ nesaldo 01.01:	25 608 723
Avdrag i perioden:	496 068
L³ nesaldo 31.12:	25 112 655
Saldo 5 år frem i tid:	22 647 851

Langsiktig gjeld

	Ant. andeler	Andel gjeld 31.12	Sum fellesgjeld
Antall andeler, andel gjeld og sum av fellesgjeld for enheter	15	629 875	9 448 125
	26	602 482	15 664 532

Note 8 - Borettsinnskudd

	Regnskap 2023	Regnskap 2022
Opprinnelig innskudd	12 930 000	12 930 000
Oppskrevet		
Sum borettsinnskudd	12 930 000	12 930 000

Innskuddene er sikret med pant i eiendommen.

Note 9 - Pantstillelser

Av borettslagets bokførte gjeld er kr. 38 042 655,- sikret ved pant.

Eiendommen som er stillet som sikkerhet hadde pr. 31.12 en bokført verdi på kr. 30 139 884,-.

Resultat og balanse med noter for Bekkefaret II Borettslag.

Dokumentet er signert elektronisk av:

For Bekkefaret II Borettslag

Styreleder	Hans Sigurd Iversen (sign.)	18.04.2024
Styremedlem	Anneli Rønning (sign.)	17.04.2024
Styremedlem	Anne Marit Lie (sign.)	17.04.2024
Styremedlem	Hilde Marthinsen (sign.)	17.04.2024
Styremedlem	Kai-Erik Dahl (sign.)	17.04.2024



Til generalforsamlingen i Bekkefaret II Borettslag

Uavhengig revisors beretning

Konklusjon

Vi har revidert årsregnskapet for Bekkefaret II Borettslag som består av balanse per 31. desember 2023, resultatregnskap og oppstilling over endring av disponible midler for regnskapsåret avsluttet per denne datoen og noter til årsregnskapet, herunder et sammendrag av viktige regnskapsprinsipper.

Etter vår mening

- oppfyller årsregnskapet gjeldende lovkrav, og
- gir årsregnskapet et rettviseende bilde av borettslagets finansielle stilling per 31. desember 2023, og av dets resultater og endringer i disponible midler for regnskapsåret avsluttet per denne datoen i samsvar med regnskapslovens regler og god regnskapsskikk i Norge.

Grunnlag for konklusjonen

Vi har gjennomført revisjonen i samsvar med International Standards on Auditing (ISA-ene). Våre oppgaver og plikter i henhold til disse standardene er beskrevet nedenfor under *Revisors oppgaver og plikter ved revisjonen av årsregnskapet*. Vi er uavhengige av borettslaget i samsvar med kravene i relevante lover og forskrifter i Norge og International Code of Ethics for Professional Accountants (inkludert internasjonale uavhengighetsstandarder) utstedt av International Ethics Standards Board for Accountants (IESBA-reglene), og vi har overholdt våre øvrige etiske forpliktelser i samsvar med disse kravene. Innhentet revisjonsbevis er etter vår vurdering tilstrekkelig og hensiktsmessig som grunnlag for vår konklusjon.

Øvrig informasjon

Styret (ledelsen) er ansvarlig for øvrig informasjon som er publisert sammen med årsregnskapet. Øvrig informasjon omfatter budsjettall som er presentert sammen med årsregnskapet. Vår konklusjon om årsregnskapet ovenfor dekker ikke øvrig informasjon.

I forbindelse med revisjonen av årsregnskapet er det vår oppgave å lese øvrig informasjon. Formålet er å vurdere hvorvidt det foreligger vesentlig inkonsistens mellom den øvrige informasjonen og årsregnskapet og den kunnskap vi har opparbeidet oss under revisjonen av årsregnskapet, eller hvorvidt øvrig informasjon ellers fremstår som vesentlig feil. Vi har plikt til å rapportere dersom øvrig informasjon fremstår som vesentlig feil. Vi har ingenting å rapportere i så henseende.

Ledelsens ansvar for årsregnskapet

Ledelsen er ansvarlig for å utarbeide årsregnskapet og for at det gir et rettviseende bilde i samsvar med regnskapslovens regler og god regnskapsskikk i Norge. Ledelsen er også ansvarlig for slik intern kontroll som den finner nødvendig for å kunne utarbeide et årsregnskap som ikke inneholder vesentlig feilinformasjon, verken som følge av misligheter eller utilsiktede feil.

Ved utarbeidelsen av årsregnskapet må ledelsen ta standpunkt til borettslagets evne til fortsatt drift og opplyse om forhold av betydning for fortsatt drift. Forutsetningen om fortsatt drift skal legges til grunn for årsregnskapet så lenge det ikke er sannsynlig at virksomheten vil bli avviklet.



Revisors oppgaver og plikter ved revisjonen av årsregnskapet

Vårt mål er å oppnå betryggende sikkerhet for at årsregnskapet som helhet ikke inneholder vesentlig feilinformasjon, verken som følge av misligheter eller utilsiktede feil, og å avgi en revisjonsberetning som inneholder vår konklusjon. Betryggende sikkerhet er en høy grad av sikkerhet, men ingen garanti for at en revisjon utført i samsvar med ISA-ene, alltid vil avdekke vesentlig feilinformasjon. Feilinformasjon kan oppstå som følge av misligheter eller utilsiktede feil. Feilinformasjon er å anse som vesentlig dersom den enkeltvis eller samlet med rimelighet kan forventes å påvirke de økonomiske beslutningene som brukerne foretar på grunnlag av årsregnskapet.

Som del av en revisjon i samsvar med ISA-ene, utøver vi profesjonelt skjønn og utviser profesjonell skepsis gjennom hele revisjonen. I tillegg:

- identifiserer og vurderer vi risikoen for vesentlig feilinformasjon i årsregnskapet, enten det skyldes misligheter eller utilsiktede feil. Vi utformer og gjennomfører revisjonshandlinger for å håndtere slike risikoer, og innhenter revisjonsbevis som er tilstrekkelig og hensiktsmessig som grunnlag for vår konklusjon. Risikoen for at vesentlig feilinformasjon som følge av misligheter ikke blir avdekket, er høyere enn for feilinformasjon som skyldes utilsiktede feil, siden misligheter kan innebære samarbeid, forfalskning, bevisste utelatelser, uriktige fremstillinger eller overstyring av intern kontroll.
- opparbeider vi oss en forståelse av intern kontroll som er relevant for revisjonen, for å utforme revisjonshandlinger som er hensiktsmessige etter omstendighetene, men ikke for å gi uttrykk for en mening om effektiviteten av borettslagets interne kontroll.
- evaluerer vi om de anvendte regnskapsprinsippene er hensiktsmessige og om regnskapestimatene og tilhørende noteopplysninger utarbeidet av ledelsen er rimelige.
- konkluderer vi på om ledelsens bruk av fortsatt drift-forutsetningen er hensiktsmessig, og, basert på innhentede revisjonsbevis, hvorvidt det foreligger vesentlig usikkerhet knyttet til hendelser eller forhold som kan skape tvil av betydning om borettslagets evne til fortsatt drift. Dersom vi konkluderer med at det eksisterer vesentlig usikkerhet, kreves det at vi i revisjonsberetningen henleder oppmerksomheten på tilleggsopplysningene i årsregnskapet, eller, dersom slike tilleggsopplysninger ikke er tilstrekkelige, at vi modifierer vår konklusjon. Våre konklusjoner er basert på revisjonsbevis innhentet frem til datoen for revisjonsberetningen. Etterfølgende hendelser eller forhold kan imidlertid medføre at borettslaget ikke kan fortsette driften.
- evaluerer vi den samlede presentasjonen, strukturen og innholdet i årsregnskapet, inkludert tilleggsopplysningene, og hvorvidt årsregnskapet gir uttrykk for de underliggende transaksjonene og hendelsene på en måte som gir et rettviseende bilde.

Vi kommuniserer med styret blant annet om det planlagte innholdet i og tidspunkt for revisjonsarbeidet og eventuelle vesentlige funn i revisjonen, herunder vesentlige svakheter i intern kontroll som vi avdekker gjennom revisjonen.

Sandefjord
KPMG AS

Lars Egill Olavesen
Statsautorisert revisor
(elektronisk signert)

PENNEO

Signaturene i dette dokumentet er juridisk bindende. Dokument signert med "Penneo™ - sikker digital signatur". De signerende parter sin identitet er registrert, og er listet nedenfor.

"Med min signatur bekrefter jeg alle datoer og innholdet i dette dokument."

Olavesen, Lars Egill

Statsautorisert revisor

På vegne av: KPMG AS

Serienummer: no_bankid:9578-5992-4-2658469

IP: 80.232.xxx.xxx

2024-04-19 09:50:06 UTC



Penneo Dokumentnøkkel: 4WNCV-7J534-3BN7D-15558-752HO-ESLQ

Dokumentet er signert digitalt, med **Penneo.com**. Alle digitale signatur-data i dokumentet er sikret og validert av den datamaskin-utregnede hash-verdien av det opprinnelige dokument. Dokumentet er låst og tids-stemplet med et sertifikat fra en betrodd tredjepart. All kryptografisk bevis er integrert i denne PDF, for fremtidig validering (hvis nødvendig).

Hvordan bekrefter at dette dokumentet er originalen?

Dokumentet er beskyttet av ett Adobe CDS sertifikat. Når du åpner dokumentet i

Adobe Reader, skal du kunne se at dokumentet er sertifisert av **Penneo e-signature service <penneo@penneo.com>**. Dette garanterer at innholdet i dokumentet ikke har blitt endret.

Det er lett å kontrollere de kryptografiske beviser som er lokalisert inne i dokumentet, med Penneo validator - <https://penneo.com/validator>

Bekkefaret II Borettslag - Generalforsamling 2024 – VALG

Bekkefaret II Borettslag/Valgkomité:

Styret Bekkefaret II Borettslag ble i Generalforsamling 2022 valgt som
Valgkomité for perioden 2022-2024.

Referanser:

- Lov om bustadsbyggjelag og burettslag – kapittel 7 Generalforsamlinga
- Vedtekter av 30.03.2006 for Bekkefaret II Borettslag Kapittel 9-4 Saker som skal behandles på ordinær Generalforsamling
- Endring i Vedtektenes Kap 8-1; Antall varamedlemmer 2.

Innstilling til Generalforsamling 2024

1.1 Styremedlemmer (Velges for 2 år)

- Styremedlem Anne Linnea Rønning, Gunnar Reiss-Andersensgt. 161 (Gjenvalg)
- Styremedlem Hilde Marthinsen, Gunnar Reiss-Andersensgt. 127 (Gjenvalg)

Innstilling: **Anneli Rønning** og **Hilde Marthinsen** velges som styremedlemmer for perioden 2024-2026.

1.2 Varamedlemmer (Velges for 1 år)

- 1. varamedlem Tom Ricard Larsen, Gunnar Reiss-Andersensgt. 155 (NY)
- 2. varamedlem Stine Engstrøm, Gunnar Reiss-Andersensgt. 197 (NY)

Innstilling: **Tom Ricard Larsen** og **Stine Engstrøm** velges som henholdsvis 1. og 2. varamedlem til styret for perioden 2024-2025.

1.3 Valgkomité (Velges for 2 år)

Innstilling: **Styret Bekkefaret II Borettslag** velges som **Valgkomité** for perioden 2024-2026.

Med Vennlig Hilsen

Valgkomitéen
ved Styret Bekkefaret II Borettslag

Bekkefaret II Borettslag
Generalforsamling 2024

Forslag til Styregodtgjørelse for 2023

Styregodtgjørelse for styreperioden 2023 foreslås til totalt kr 70 000,- med følgende fordeling:

	<u>2023</u>
1. Leder	28 000,-
2. Styremedlem/Nestleder	12 000,-
3. Styremedlem/Sekretær	8 000,-
4. Styremedlem	6 000,-
5. Styremedlem	6 000,-
6. 1. Varamedlem	5 000,-
7. 2. Varamedlem	<u>5 000,-</u>
Totalt	<u>70 000,-</u>

Foreslått styregodtgjørelse for 2023 er lik med godtgjørelsen for 2022.

Begge varamedlemmene er innkalt til styremøtene og er med i all informasjon, samt de avklaringer/diskusjoner som gjøres i styret. Dette er viktig for å opprettholde/øke kunnskapen om styrets arbeid og nødvendig informasjonstilgang.

Det anses særs viktig at alle i styret er med i informasjonsflyten og deltar aktivt.

Det foreslås at både 1. og 2. varamedlem gis full godtgjørelse som varamedlem for 2023.

Styrets innstilling:

Styregodtgjørelse for 2023 kr 70 000,- (ref fordelingsnøkkel) godkjennes.

Styret
Bekkefaret II Borettslag

Protokoll

Fra ordinær generalforsamling i Bekkefaret II Borettslag tirsdag 21.05.2024 kl. 18:00 - Bøkekroa.

1. Konstituering

1.1 Tilstede

Antall tilstede: 14

Antall fullmakter: 1

Antall stemmeberettigede: Til sammen 12

Fra Labo: Ståle Langfeldt Boye

Vedtak:

Generalforsamlingen er beslutningsdyktig.

1.2 Valg av møteleder

Vedtak:

Til møteleder ble valgt: Hans Sigurd Iversen

1.3 Valg av møtereferent

Vedtak:

Til møtereferent ble valgt: Ståle Langfeldt Boye

1.4 Valg av en til å signere protokollen elektronisk i tillegg til møteleder

Vedtak:

Til å signere protokollen ble valgt: Hanne Grethe Lunde

1.5 Godkjenne innkalling og sakslisten

Vedtak:

Det fremkom ingen merknader til innkallingen eller sakslisten.
Generalforsamlingen lovlig satt.

2. Informasjon fra styret

Vedtak:

Informasjon fra styret ble referert av Anneli Rønning.
Informasjon fra styret tatt til orientering.

3. Årsregnskap 2023 og budsjett for 2024

Vedtak:

Årsregnskapet godkjent.

4. Valg

4.1 Valg av styremedlemmer for 2 år

Styremedlem Hilde Marthinsen og Anneli Rønning er på valg. Styremedlemmer velges for to år. Se vedlagte innstilling fra valgkomiteen.

Vedtak:

Til styremedlem ble valgt Anneli Rønning for 2 år
Til styremedlem ble valgt Hilde Marthinsen for 2 år

4.2 Valg av varamedlemmer for 1 år

Varamedlem Linda Dyrkolbotn og Roger Hagtvedt er på valg. Varamedlem velges for et år. Se vedlagte innstilling fra valgkomiteen.

Vedtak:

Til 1.varamedlem ble valgt Tom Richard Larsen for 1 år
Til 2.varamedlem ble valgt Stine Engstrøm for 1 år

4.3 Valg av delegert til LABOs generalforsamling

Vedtak:

Delegert til LABOs generalforsamling ble valgt Hans Sigurd Iversen, med Kai-Erik Dahl som vara.

4.4 Valg av valgkomité

Vedtak:

Styret i borettslaget utgjør også valgkomitee

5. Godtgjørelse til styret

Vedtak:

Styret fikk kr. 70.000,- i honorar som deles slik:

Styreleder kr. 28.000,-

Nestleder kr. 12.000,-

Sekretær kr. 8.000,-

Øvrige styremedlemmer kr. 6.000,- hver

1. og 2.varamedlem kr. 5.000,- hver

Protokoll for Bekkefaret II Borettslag

Dokumentet er signert elektronisk av:

Møteleder	Hans Sigurd Iversen (sign.)	23.05.2024
Sekretær	Ståle Idar Langfeldt Boye (sign.)	22.05.2024
Protokollvitne	Hanne Grethe Lunde (sign.)	22.05.2024

Nabolagsprofil

Gunnar Reiss-Andersens gate 195 - Nabolaget Tagtvedt - vurdert av 20 lokalkjente

Nabolaget spesielt anbefalt for

- Familier med barn
- Enslige
- Etablerere



Offentlig transport

🚗 Tagtvedt 2 Linje 210	5 min 🚶 0.4 km
🚉 Larvik stasjon Linje RE11, RX11	6 min 🚗 3.8 km
✈️ Sandefjord lufthavn Torp	18 min 🚗

Skoler

Fagerli skole (1-7 kl.) 635 elever, 30 klasser	24 min 🚶 1.8 km
Mesterfjellet skole (1-10 kl.) 517 elever, 35 klasser	5 min 🚗 2.8 km
Østre Halsen skole (1-7 kl.) 372 elever, 18 klasser	6 min 🚗 3.4 km
Hedrum ungdomsskole (8-10 kl.) 402 elever, 24 klasser	13 min 🚶 1 km
Thor Heyerdahl videregående skole 1620 elever	23 min 🚶 1.7 km

«Trivelig plass med rom for å leve»



Sitat fra en lokalkjent



Opplevd trygghet

Veldig trygt 85/100



Kvalitet på skolene

Veldig bra 80/100



Naboskapet

Godt vennskap 66/100

Aldersfordeling

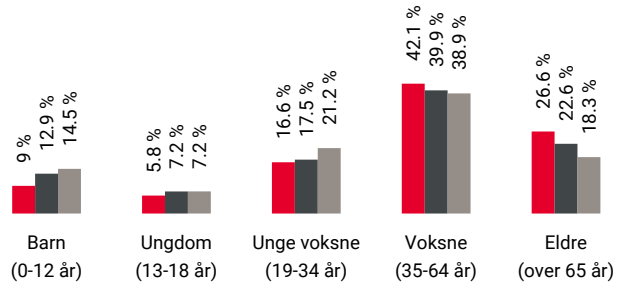

Område	Personer	Husholdninger
Tagtvedt	980	568
Larvik	26 316	12 862
Norge	5 425 412	2 654 586

Barnehager

Gapatrosten barnehage (0-5 år) 63 barn	4 min 🚶 0.3 km
Byskogen barnehage (0-5 år) 141 barn	10 min 🚶 0.8 km
Borgejordet barnehage (0-5 år) 71 barn	21 min 🚶 1.6 km

Dagligvare

Coop Prix Frankendalsveien Post i butikk, PostNord, søndagsåpent	10 min 🚶 0.8 km
Coop Extra Hovland Post i butikk, PostNord	11 min 🚶 0.9 km



Innholdet i nabolagsprofilen er hentet fra ulike datakilder, og feil eller mangler kan forekomme. Vurderinger og sitater er innhentet på web og gir uttrykk for hvordan naboene vurderer nabolaget. FINN.no AS kan ikke holdes ansvarlig for feil/mangler i profilen. Copyright © Finn.no AS 2024

Primære transportmidler



1. Egen bil



2. Buss



Støynivået

Lite støynivå 91/100



Trafikk

Lite trafikk 90/100



Kvalitet på barnehagene

Veldig bra 87/100

Sport

	Ballbinge Ballspill, fotball	12 min	1 km
	Hedrum ungdomsskole Aktivitetshall, ballspill, friidrett	17 min	1.3 km
	EVO Larvik	10 min	
	Spenst Larvik Nanset	24 min	

Boligmasse

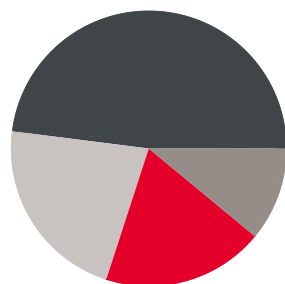

- 19% enebolig
- 48% rekkehus
- 11% blokk
- 22% annet

«Umiddelbar nærhet til det meste. Trygt og rolig område. Mangfold av både enslige, par, familier, yngre og eldre.»

Sitat fra en lokalkjent



Varer/Tjenester

	Nordbyen	19 min
	Apotek 1 Nordbyen	19 min

Aldersfordeling barn (0-18 år)

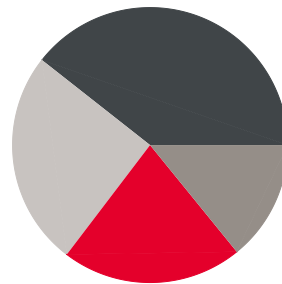

- 21% i barnehagealder
- 39% 6-12 år
- 14% 13-15 år
- 25% 16-18 år

Familiesammensetning

Par m. barn



Par u. barn



Enslig m. barn



Enslig u. barn



Flerfamilier



0% 59%

- Tagtvedt
- Larvik
- Norge

Sivilstand

		Norge
Gift	27%	33%
Ikke gift	48%	54%
Separert	19%	9%
Enke/Enkemann	6%	4%

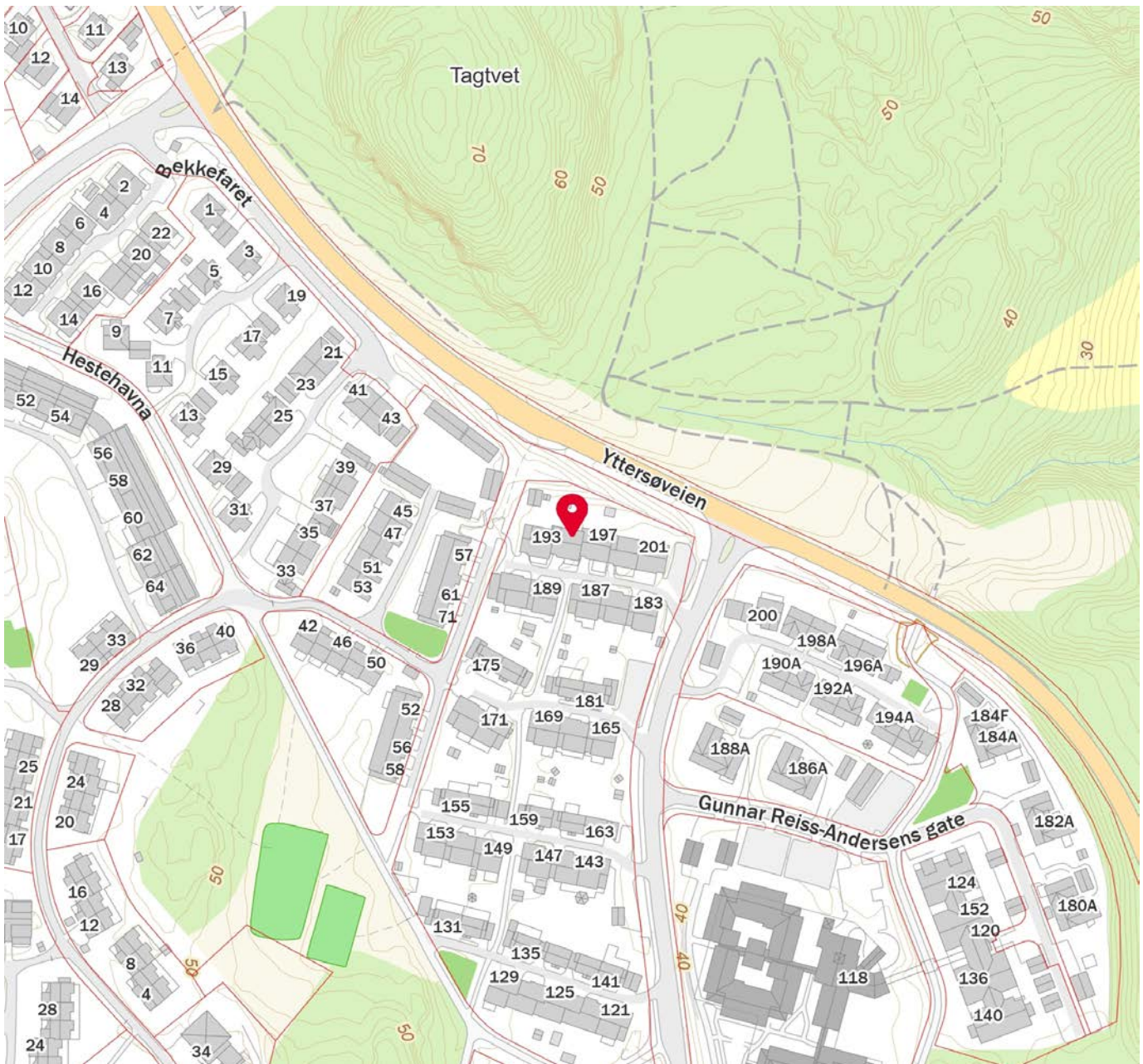
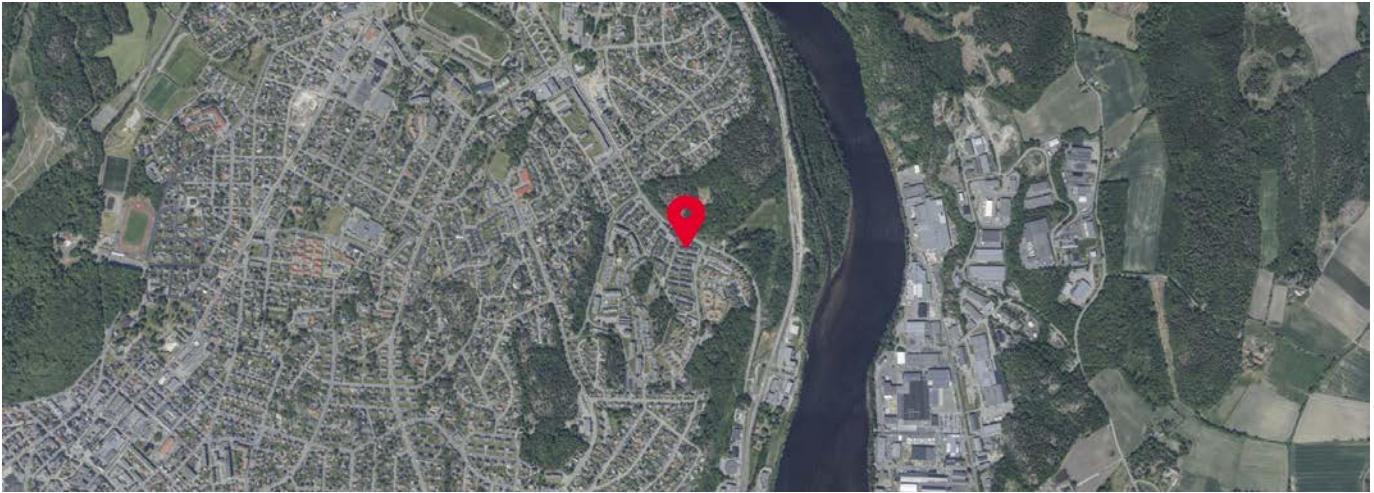

Innholdet i nabolagsprofilen er hentet fra ulike datakilder, og feil eller mangler kan forekomme. Vurderinger og sitater er innhentet på web og gir uttrykk for hvordan naboeene vurderer nabolaget. FINN.no AS kan ikke holdes ansvarlig for feil/mangler i profilen. Copyright © Finn.no AS 2024



OVERSIKT OVER LØSØRE OG TILBEHØR TIL EIENDOMMEN

Oversikten er utarbeidet av Norges Eiendomsmeglerforbund, Eiendom Norge og Advokatforeningens Eiendomsmeglingsgruppe, og er gjeldende fra 1. januar 2020.

Generelt

Lov om avhending av fast eiendom (avhendingslova/avhl.) av 3. juli 1992 regulerer kjøper og selgers rettigheter og plikter ved overdragelse av fast eiendom og andeler i borettslag.

I henhold til avhl. § 3-4 skal eiendommen, når annet ikke er avtalt, overdras med innredninger og utstyr som etter lov, forskrift eller annet offentlig vedtak skal følge med. Det samme gjelder varig innredning og utstyr som enten er fastmontert eller er særskilt tilpasset bygningen, jf. avhl. § 3-5. Loven inneholder ingen detaljert oversikt over hva som omfattes av «innredning og utstyr», og over hva som skal regnes som «fastmontert eller særskilt tilpasset».

Partene kan fritt avtale hva som skal følge med eiendommen ved salg. Bransjens liste over løsøre og tilbehør som skal følge med eiendommen, er en del av avtalen mellom kjøper og selger dersom ikke annet er opplyst i salgsoppgaven, kjøper har tatt forbehold i bud eller avtale på annen måte er inngått. Der intet annet er avtalt, vil løsøre og tilbehør medfølge slik dette fremkommer av avhl. § 3-4 og § 3-5 og denne oversikt.

Produkter og installasjoner som medfølger overdras uten noen form for garantier, utover eventuell gjenværende leverandørgaranti.

Dersom det er noe i nedenstående liste som ikke finnes på eiendommen, vil det heller ikke medfølge.

- 1. HVITEVARER** medfølger der dette er spesielt angitt i salgsoppgaven.
- 2. HELDEKKENDE TEPPER** følger med uansett festemåte.
- 3. VARMEKILDER**, slik som ovner, kaminer, peiser, varmepumper og panelovner, følger med uansett festemåte. Frittstående biopeiser/varmeovner og terrassevarmere medfølger ikke. Det følger ikke med varmekilder i rom som ikke har vegg- eller fastmonterte varmekilder på visning.
- 4. TV, RADIO OG MUSIKKANLEGG.** TV-antenner og fellesanlegg for TV, herunder parabolantenne, og tuner/en/dekoder/tv-boks medfølger der dette eies av selger. Veggmontert TV/flatskjerm med tilhørende festeordning samt musikkanlegg følger ikke med (se også punkt 12).
- 5. BADEROMSINNREDNING/UTSTYR.** Badekar, dusjkabinett, dusjvegger, alle fastmonterte speil og hyller, fastmonterte glass- og håndkleholdere, herunder håndklevarmere samt baderomsinnredning, medfølger.
- 6. GARDEROBESKAP** medfølger, selv om disse er løse. Fastmonterte garderobehyller og knagger medfølger. Innredning i garderobeskap, for eksempel løse eller fastmonterte trådkurver, hyller, stenger og lignende, medfølger.

7. KJØKKENINNREDNING medfølger, herunder også åpne, fastmonterte hyller og løs eller fastmontert kjøkkenøy.

8. MARKISER, PERSIENNER og annen type innvendig og utvendig solskjerming, gardinoppheng, lamellgardiner og liftgardiner medfølger.

9. AVTREKKSIVIFTER av alle slag, samt fastmonterte aircondition/ventilasjonsanlegg, medfølger.

10. SENTRALSTØVSUGER medfølger med komplett anlegg, herunder slange, munnstykke mm.

11. LYSKILDER. Kupler, lysstoffarmatur, fastmonterte "spotlights", oppheng og skinner med spotlights samt utelys og hagebelysning medfølger. Vegglamper, krokhengte lamper, lysekroner, prismelamper og lignende som er koblet til sukkerbit eller stikkontakt følger likevel ikke med.

12. INSTALLERTE SMARTHUSLØSNINGER med sentral som styrer lys, varme, lyd o.l., samt tilhørende trådløse enheter som brytere, sensorer, kameraer, integrerte høyttalere el. medfølger. Enkle lysstyringssystem f.eks. med en sentral som kun styrer lyspærer eller smartpærer montert i sokkel medfølger likevel ikke.

13. UTVENDIGE SØPPELKASSER og eventuelt holder/hus til disse medfølger.

14. POSTKASSE medfølger.

15. UTENDØRS INNRETNINGER slik som flaggstang, fastmontert tørkestativ, samt andre faste utearrangementer som f.eks. badestamp, boblekar/jacuzzi og liknende utendørs kar, lekestue, lekestativ, utepeis, fastmontert trommel til vannslange, medfølger. Guidekabel/avgrensingskabel til robotgressklipper medfølger, men robotgressklipper og ladestasjon for denne medfølger ikke.

16. FASTMONTERT VEGGLADER/LADESTASJON TIL EL-BIL medfølger uavhengig av hvor laderen er montert.

17. SOLCELLEANLEGG med tilhørende teknisk infrastruktur medfølger.

18. GASSBEHOLDER til gasskomfyr og gasspeis medfølger.

19. BRANNSTIGE, BRANNTAU, feiestige og lignende medfølger der dette er påbudt. Løse stiger medfølger ikke.

20. BRANNSLUKNINGSAPPARAT, BRANNSLANGE og RØYKVARSLER medfølger der dette er påbudt. Det er eier og brukers plikt til å se til at utstyret forefinnes på enhver eiendom. Hvis annet ikke er uttrykkelig avtalt, skal dette derfor alltid følge med ved salg av eiendom.

21. SAMTLIGE NØKLER til eiendommen som selger er i besittelse av skal overleveres kjøper på overtakelsen, herunder nøkler til eventuelle boder, uthus, garasjeportåpner e.l. Låses boder, uthus e.l. med hengelås, skal lås og nøkler til disse medfølge.

22. GARASJEHYLLER, bodhyller, lagringshyller og oppheng til bildekk medfølger såfremt de er fastmontert.

Planter, busker og trær som er plantet på tomten, eller fastmonterte kasser og lignende er en del av eiendommen og medfølger i handelen.

HELP Boligkjøperforsikring

Boligkjøperforsikring

- Advokathjelp ved boligkjøpet og i 5 år fremover.
- Er kjøpers motvekt til selgers boligselgerforsikring.
- Gir deg advokathjelp hele veien til rettskraftig dom, om nødvendig.

Boligkjøperforsikring **PLUSS**

- Advokathjelp ved boligkjøpet og i 5 år fremover.
- Er kjøpers motvekt til selgers boligselgerforsikring.
- Gir deg advokathjelp hele veien til rettskraftig dom, om nødvendig.
- Advokathjelp i de viktigste rettsområdene i privatlivet.

PLUSS gir boligeiere sterkt rabattert advokathjelp. Be om råd eller hjelp i retten når du trenger det fra Norges viktigste advokatmiljø for privatpersoner.

PLUSS kan bare tegnes samtidig med boligkjøperforsikringen, og koster kun kr 2 800 i tillegg. **PLUSS** fornyes årlig - om du ønsker det.

Borettslag/aksjeleilighet: Kr 7 200

Selveierleilighet/rekkehus: Kr 10 400

Ene-/tomannsbolig, tomt: Kr 15 100

Rettsområder du får hjelp med

Samboeravtale, ektepakt og arv

Forbrukerkjøp og håndverkertjenester

Utleie og naboforhold

Tomtefeste, veirett og andre servitutter

Plan- og bygningsrett

Skatt ved oppussing, utleie og eiendomssalg

Tilgang til digitale juridiske avtaler via Min side

“Vi unner ingen å stå alene”

Rettt skal være rett. For alle.



Fra å vurdere om vi hadde råd til advokat, kunne vi vurdere om vi hadde råd til ny sofa.

Boligkjøperforsikring tegnes hos eiendomsmegler senest ved kontraktsignering og gir rett til advokathjelp inntil 5 år etter overtakelse. Forsikringen betales som del av oppgjøret ved boligkjøpet. **PLUSS**-dekningen fornyes årlig ved faktura fra HELP.

Egenandel kr 4 000 påløper ved takst, tvist eller 10 timer advokatbistand, avhengig av hva som kommer først. Meglerforetaket mottar kr 4 200/4 600/5 000 i kostnadsgodtgjørelse, avhengig av boligtype, samt et tillegg på kr 1 000 ved salg av **PLUSS**.

Vi tar forbehold om pris- og vilkårsendringer. Hvis premien ikke er innbetalt ved overtakelse, vil avtalen bli kansellert. For fullstendig informasjon om dekning og vilkår, se help.no

Har du spørsmål? Kontakt HELP på help.no/minside, telefon 22 99 99 99 eller epost post@help.no

Rettt skal være rett. For alle.



Viktige endringer i avhendingsloven

Den 1. januar 2022 ble avhendingsloven endret på viktige punkter for både kjøper og selger. Samtidig fikk vi en ny forskrift som regulerer jobben en takstmann skal gjøre. Den nye forskriften stiller strengere krav til tilstandsrapportene som er en viktig del av kontrakten ved boligsalg. HELP, landets største advokatmiljø for boligkjøpere, har laget en kort innføring i de nye reglene.

Forbudt å selge bolig “som den er”

Du har kanskje hørt at de fleste brukte boliger har vært solgt «som de er»? Dette forbeholdet innebar at selger fraskrev seg ansvar for skjulte feil og mangler. Det var bare hvis selger hadde holdt tilbake eller gitt uriktig informasjon, eller hvis boligen var i vesentlig dårligere stand at kjøper kunne nå frem med et krav mot selger.

Fra 1. januar 2022 kan ikke selger lenger ta generelle forbehold av «som den er»-typen. Dette betyr at når vi da skal vurdere om en bolig har en mangel, må vi vurdere grundig hva som fremgår av kjøpsavtalen. Med kjøpsavtalen menes alle dokumenter og opplysninger som tilbys før kjøpet, også FINN-annonsen og alle vedleggene til salgsoppgaven. Hvis kjøpsavtalen ikke gir et klart svar (av typen “Det følger egen parkeringsplass med leiligheten” eller “Badet er renoverert av fagfolk”), må vi vurdere hva kjøper kan forvente basert på blant annet eiendommens synlige tilstand, alder, opplysningene som er gitt ved salget, feilenes art, karakter og omfang.

Egenandel

Avhendingsloven har også fått en ny bestemmelse om egenandel. Egenandelen slår først inn når det er påvist at eiendommen har en mangel. Når det er et avvik fra kontrakten som utgjør en mangel, skal oppgjøret reduseres med 10 000 kroner, uavhengig av om utbedringskostnadene er høye eller lave. Dette innebærer blant annet at kjøper ikke kan rette krav mot selger hvis det koster mindre enn 10 000 kroner å utbedre mangelen.

Selv om utbedringskostnadene er høye, kan det likevel tenkes at feil ved boligen ikke utgjør mangler etter loven. Dette avhenger av hva som er avtalt mellom partene, og hva kjøper kan forvente basert på de momentene vi har nevnt over.

Nytt om tilstandsrapporter

Tidligere ble det ikke stilt noen konkrete krav til hva en tilstandsrapport skulle inneholde og hvordan den skulle se ut. Dette hadde som konsekvens at tilstandsrapportene varierte i innhold og kvalitet. I den nye forskriften til avhendingsloven stilles det en rekke krav for at en tilstandsrapport skal regnes som godkjent.



Forts. Viktige endringer i avhendingsloven

Opplysningene i tilstandsrapporten skal gis på en forbrukervennlig måte, og det er beskrevet hva takstmannen skal vurdere og hvordan noen av undersøkelsene skal gjennomføres.

Vi har tro på at kjøpere nå vil få bedre informasjon i forkant av salget og dermed et bedre beslutningsgrunnlag.

Kjøpers undersøkelsesplikt lovfestes

Avhendingsloven har også fått en regel om undersøkelsesplikt for kjøper. Regelen tydeliggjør at kjøperen skal anses å kjenne til forhold som er tydelig beskrevet i tilstandsrapporten eller annen relevant salgsdokumentasjon. Det fremgår av loven at kjøperen ikke kan klage på avvik hvis disse er tydelig beskrevet i salgsdokumentasjonen, uavhengig av om kjøperen faktisk har satt seg inn i denne.

Det er derfor svært viktig at kjøper setter seg godt inn i alle dokumenter og opplysninger som tilbys i forkant av kjøpet. Hvis det er noe du ikke forstår, anbefaler vi at du stiller spørsmål til selger og/eller eiendomsmegler. Dersom det er gitt motstridende opplysninger i salgsdokumentene, må du undersøke hvilke av opplysningene som er korrekte, og eventuelt ta forbehold dersom motstriden ikke avklares. Du kan ikke velge å holde deg til den opplysningen du liker best.

Arealavvik

Avhendingsloven har også fått en ny bestemmelse om arealavvik innendørs. Helt kort betyr endringen at eiendommen har en mangel hvis opplysningene om størrelse i salgsdokumentene ikke er riktig. Det er en forutsetning at avviket utgjør mer enn 2 % og minst én kvadratmeter, og at selgeren ikke godtgjør at opplysningene ikke har hatt betydning for kjøperen.

Viktig for kjøper å være klar over

Advokatene i HELP er fornøyde med regelendringer som bidrar til at kjøper får bedre informasjon. Dette kan redusere antall konflikter i etterkant av boligkjøpet.

Selv om selgers ansvar nå har blitt utvidet, er det ikke slik at alle feil er mangler etter avhendingsloven. Det er påregnelig med noen feil ved boligen på grunn av alder, slitasje, osv., og det som er opplyst ved salget, er naturligvis ikke mangler. Jo eldre boligen er, desto vanligere er det å avdekke feil. Det er svært viktig å lese salgsoppgaven nøye. Hvis det er gitt konkrete risikoopplysninger om bestemte bygningsdeler, er det påregnelig å måtte utbedre disse og denne kostnaden må kjøper dekke selv.

Hvis du har boligkjøperforsikring hos HELP, vil våre advokater hjelpe deg med å vurdere om du kan rette et krav mot selger/selgers boligselgerforsikringsselskap. Dersom det er sannsynlig at du vil nå frem med et krav, forfølger vi saken for deg til den er løst.



Et hjem er mer verdt enn et hus, og et hus er mer enn bare vegger.

Det er et sted for å skape gode minner
preget av trivsel, omsorg og trygghet.

For oss som jobber med folks hjem hver
eneste dag, er det naturlig å engasjere oss
sammen med SOS-barnebyer for å gi flere
barn et trygt og godt hjem.

For hvert hjem vi formidler, gir vi derfor
100 kroner til SOS-barnebyers arbeid.

aktiv. +  **SOS
BARNEBYER**

Forbrukerinformasjon om budgivning

Sist oppdatert med virkning fra 1. januar 2014, i forbindelse med ikrafttredelse av endringer i eiendomsmeglingsforskriften.

Informasjonen er utarbeidet av Forbrukerombudet, Forbrukerrådet, Den Norske Advokatforening ved Eiendomsmeglingsgruppen, Eiendomsmeglerforetakenes Forening og Norges Eiendomsmeglerforbund, på grunnlag av blant annet forskrift om eiendomsmegling § 6-3 og § 6-4.

Nedenfor gis en oversikt over de retningslinjer som forbrukermyndighetene og organisasjonene anbefaler benyttet ved budgivning på eiendommen. Avslutningsvis gis også en kort oversikt over de viktigste rettsreglene tilknyttet budgivning.

Før det legges inn bud på eiendommen oppfordres budgiver til å sette seg inn i all relevant informasjon om eiendommen, herunder eventuell salgsoppgave og teknisk rapport med vedlegg.

Gjennomføring av budgivning

1. På forespørsel vil megler opplyse om aktuelle bud på eiendommen, herunder om relevante forbehold.
2. Alle bud skal inngis skriftlig til megler, som formidler disse videre til oppdragsgiver. Kravet til skriftlighet gjelder også budforhøyelser og motbud, aksept eller avslag fra selger. Før formidling av bud til oppdragsgiver skal megler innhente gyldig legitimasjon og signatur fra budgiver. Kravet til legitimasjon og signatur er oppfylt for budgivere som benytter e-signatur, eksempelvis BankID eller MinID. Med skriftlige bud menes også elektroniske meldinger som e-post og SMS når informasjonen i disse er tilgjengelig også for ettertiden.
3. Et bud bør inneholde eiendommens adresse (eventuelt gnr/bnr), kjøpesum, budgivers kontaktinformasjon, finansieringsplan, akseptfrist, overtakelsesdato og eventuelle forbehold som for eksempel usikker finansiering, salg av nåværende bolig ol. Normalt vil ikke et bud med forbehold bli akseptert før forbeholdet er avklart. Konferer gjerne med megler før bud gis.
4. Megler skal legge til rette for en forsvarlig avvikling av budrunden. I forbrukerforhold (dvs. der oppdragsgiver er forbruker) skal megleren ikke formidle bud med kortere akseptfrist enn kl. 12.00 første virkedag etter siste annonserte visning. Etter denne fristen bør budgivere ikke sette en kortere akseptfrist enn at megler har mulighet til, så langt det er nødvendig, å orientere oppdragsgiver, budgivere og øvrige interessenter om bud og forbehold. Det bør ikke gis bud som diskriminerer eller utelukker andre budgivere. Dersom bud inngis med en frist som åpenbart er for kort til at megleren kan avvikle budrunden på en forsvarlig måte som sikrer oppdragsgiver og interessenter et tilstrekkelig grunnlag for sine handlingsvalg, vil megler fraråde budgiver å stille slik frist.
5. Megleren vil uoppfordret gi sin vurdering av det enkelte bud overfor oppdragsgiveren, når budet er gitt innenfor fristene i punkt 4.
6. Megleren skal så langt det er nødvendig og mulig holde budgiverne skriftlig orientert om nye og høyere bud og eventuelle forbehold. Megler skal så snart som mulig bekrefte skriftlig overfor budgivere at budene deres er mottatt.
7. Etter at handel har kommet i stand, eller dersom en budrunde avsluttes uten at handel er kommet i stand, kan en budgiver kreve kopi av budjournalen i anonymisert form.
8. Kopi av budjournal skal gis til kjøper og selger uten ugrunnet opphold etter at handel er kommet i stand. Dersom det er viktig for budgiver å bevare sin anonymitet, bør budet fremmes gjennom fullmektig.

Viktige avtalerettslige forhold

1. Det eksisterer ingen angrerett ved salg/kjøp av fast eiendom.
2. Når et bud er innsendt til megler og han har formidlet innholdet i budet til selger (slik at selger har fått kunnskap om budet), kan budet ikke kalles tilbake. Budet er da bindende for budgiver frem til akseptfristens utløp, med mindre budet før denne tid avslås av selger eller budgiver får melding om at eiendommen er solgt til en annen (man bør derfor ikke gi bud på flere eiendommer samtidig dersom man ikke ønsker å kjøpe flere enn en eiendom).
3. Selger står fritt til å forkaste eller akseptere ethvert bud, og er for eksempel ikke forpliktet til å akseptere høyeste bud.
4. Når en aksept av et bud har kommet frem til budgiver innen akseptfristens utløp er det inngått en bindende avtale.
5. Husk at også et eventuelt bud fra selger til kjøper (såkalte "motbud"), avtalerettslig er et bindende tilbud som medfører at det foreligger en avtale om salg av eiendommen dersom budet i rett tid aksepteres av kjøper.

For eiendommen:

Adresse: Gunnar Reiss-Andersens gate 195
3259 LARVIK**Meglerforetak:** Aktiv Eiendomsmegling
Saksbehandler: Aleksander Berg**Oppdragsnummer:****Telefon:** 975 92 250
E-post: aleksander.berg@aktiv.no

Undertegnede gir herved følgende bud på ovennevnte eiendom:

Kjøpesum: Kr. _____**Beløp med bokstaver:** Kr. _____

+ omkostningert iht. opplysninger i salgsoppgaven

Dette budet er bindende for undertegnede frem til og med den: _____ Kl. _____*Dersom annet ikke er angitt gjelder budet til kl. 15.00 første virkedag etter siste annonserte visning. I forbrukerforhold vil bud med kortere akseptfrist enn til kl. 12.00 første virkedag etter siste annonserte visning ikke bli viderefordlet til selger.***Eventuelle forbehold:** _____

Undertegnede er kjent med at selger står fritt til å godta eller forkaste ethvert bud. Likeledes er undertegnede klar over at budet er bindende for budgiver når det er kommet til selgers kunnskap. Handelen er juridisk bindende for begge parter dersom budet aksepteres innen akseptfristen. Undertegnede er kjent med at budjournalen vil bli forelagt kjøper og selger når handel er sluttet.

Ønsket overtakelsesdato: _____

Budet baseres på opplysninger og salgsvilkår som fremkommer av salgsoppgave datert: _____

Kjøpet vil bli finansiert slik:

Låneinstitusjon: _____ Referanse og tlf nr.: _____

Lånt kapital: _____ Kr.: _____

Egenkapital: _____ Kr.: _____

Totalt: _____ Kr.: _____

Egenkapital består av: Salg av nåværende bolig eller fast eiendom Disponibelt kontantbeløp (bankinnskudd)Jeg gir bud som: Forbruker Ledd i næringsvirksomhet / juridisk person (selskap)Jeg samtykker til bruk av elektronisk kommunikasjon: Ja Nei

Navn: _____

Navn: _____

Fødselsnr. (11 siffer): _____

Fødselsnr. (11 siffer): _____

Adresse: _____

Adresse: _____

Postnr.: _____ Sted: _____

Postnr.: _____ Sted: _____

Tlf.: _____ E-post: _____

Tlf.: _____ E-post: _____

Dato.: _____ Sign: _____

Dato.: _____ Sign: _____

Kopi av legitimasjon

Kopi av legitimasjon

aktiv.
Tar deg videre