

aktiv.



Gartner Moens vei 3B, 1809 ASKIM

**Pen og praktisk leilighet i etablert borettslag - rett ved sentrum. 2 soverom, nytt kjøkken, garasje m.m.**



Eiendomsmegler MNEF

**Marit H. Hammer**

**Mobil** 913 60 007

**E-post** marit.hammer@aktiv.no

**Aktiv Eiendomsmegling Askim**

Stasjonsmester Frost gate 18, 1802 Askim.

TLF. 69 88 84 44

## Nøkkelinformasjon

**Prisant.:** Kr 2 150 000,-  
**Fellesgjeld:** Kr 858 662,-  
**Omkostn.:** Kr 11 240,-  
**Total ink omk.:** Kr 3 019 902,-  
**Felleskostn.:** Kr 8 466,-  
**Selger:** Guri Riksaasen

**Salgsobjekt:** Andelsleilighet  
**Eierform:** Andel  
**Byggeår:** 2001  
**BRA-i/BRA Total:** 76/76 m<sup>2</sup>  
**Tomtstr.:** 4305 m<sup>2</sup>  
**Soverom:** 2  
**Antall rom:** 3  
**Gnr./bnr.** Gnr. 53, bnr. 851  
**Andelsnr.:** 12

**Oppdragsnr.:** 1102240063

# Pen og praktisk leilighet i etablert borettslag - rett ved sentrum. 2 soverom, nytt kjøkken, garasje m.m.

Fint beliggende bolig i etablert og populært borettslag ikke langt fra sentrum. Rolig område som bl.a. grenser mot skog- og friarealer. Skoler, barnehager og dagligvarebutikk i trygg og kort gangavstand fra boligområdet.

Leiligheten ligger i 2. etg. med adkomst via utvendig trapp. Leiligheten inneholder bl.a. 2 soverom med skyvedørsgarderobes, stue med peisovn og utgang til solrik balkong, nytt kjøkken med integrerte hvitevarer (nytt i 2022), flislagt bad fra 2016. Bod i leiligheten samt ute og loft via adkomst i himling gang. Garasje i fellesanlegg ikke langt fra boligen.

Velkommen på visning - vi sees !



# Innhold

Nøkkelinformasjon .....	2
Om eiendommen .....	4
Bilder .....	18
Tilstandsrapport .....	33
Egenerklæring .....	58
Nabolagsprofil .....	63
Budskjema .....	86

# Om eiendommen

## Om boligen

### Areal

BRA - i: 76 m<sup>2</sup>

BRA totalt: 76 m<sup>2</sup>

### Bruksareal fordelt på etasje

2. etasje

BRA-i: 76 m<sup>2</sup>

### Tomtetype

Eiet

### Tomtestørrelse

4305 m<sup>2</sup>

### Tomtebeskrivelse

Andel av felles, eiet tomt på 4305 kvm. - tomten ved boligen er pent opparbeidet med plenarealer og hekk. Fellestomten er pent opparbeidet med plenarealer, noe beplantninger. Asfaltert adkomst og parkeringsplasser. Parkering i felles garasje tilhørende boligen eller på felles parkeringsplass like ved boligen.

### Beliggenhet

Fint beliggende bolig i etablert og populært borettslag ikke langt fra sentrum. Rolig område som bl.a. grenser mot skog- og friarealer. I sentrum av Askim finner du servicefunksjoner, forretninger/senter, spisestuer, kulturhus, Østfoldbadet, post i butikk, flere banker, flere treningssentre, idrettshall og buss- og togstasjon med regelmessig forbindelse til bl.a. Oslo S (ca. 44 minutter med tog - Nye Follobanen). Kort og trygge gange fra området til barnehage og barneskole, lysløype, dagligvarebutikk m.m.

### Bebyggelsen

Veletablert boligområde bestående av eneboliger, tomannsboliger og småhus.

### Bygningssakkyndig

Moen Takst AS



## **Type takst**

Tilstandsrapport

## **Byggemåte**

Bygning oppført i 2001. Yttervegger er lette bindingsverksvegger i tre som er utvendig kledd med liggende trekledning. Bærende takkonstruksjon i tre, type saltak - teknet med betongtakstein. Vinduer med rammer og karmen av tre. 2-lags isoler og energiglass fra byggeår.

## **Verditakst**

Kr 2 150 000

## **Innhold**

Leilighet ligger i 2. etg. med adkomst via utvendig trapp. Leiligheten inneholder gang, 2 soverom med skyvedørgarderobes, dusjbad/wc/vaskerom, stue med peisovn og utgang til solrik balkong, kjøkken med spiseplass og ny innredning, praktisk bod samt loft med adkomst i himling i gang. Garasje plass i felles garasjeanlegg samt praktisk bod i rekke - ikke langt fra boligen.

## **Standard**

På gulvene er det eikeparkett i stue og kjøkken, laminat på ett soverom, beleg i ett soverom og entre, fliser på badet. Veggene har malte/tapetserte plater i soverom, entre/gang og stue/kjøkken, fliser på badet. Himlingene har sparklede og malte plater samt panel. Profilerte tredører.

Kjøkkenet har åpen løsning mot stue med god plass til spisegruppe. Innredningen er fra 2022, type Norema med slette, mørktonede fronter samt laminerte benkeplater. Integreerte hvitevarer i form av komfyr, mikrobølgeovn, induksjonstopp, oppvaskmaskin og kjøleskap. Oppvaskkum i kompositt som er nedsenket i benkeplaten. Belysning og fliser på vegg mellom benkeplate og overskap.

Badet ble overflateoppusset i 2016 og har fliser på gulv og vegger. Servantinnredning med slette, fronter, overhengende speilskap og belysning. I tillegg er det en praktisk laminert arbeidsbenk med plass til vaskemaskin og tørketrommel under. Dusj i egen nisje med dører av glass. Toalett. Ventilasjon via ventil som er tilkoblet universal vifte. Elektriske varmekabler i gulvet.

- Varmtvannstank under kjøkkenbenk - 120 liter fra 2016.
- Sikringskap med automatiske sikringer.
- Universalvifte med avtrekk til kjøkken og bad.

Eiendommen er gjennomgått av en bygningskyndig og det er utarbeidet en tilstandsrapport. Denne er vedlagt salgsoppgaven. Nedenfor følger informasjon om forhold som har fått TG 2 og TG 3.

Utvendig  
Vinduer, TG2

Vinduer har rammer og karmen av tre. Vindusglass har 2-lags isoler-/energiglass fra byggeåret. - Vinduer fremstår i en normal stand og forfatning alder tatt i betraktning, og ser i all hovedsak ut til å opprettholde sin tiltenkte bruksfunksjon.

Vurdering av avvik:

- Det er påvist at enkelte vinduer er vanskelig å åpne/lukke/subber litt i karm.

Tiltak

- Vinduer må justeres.

Dører, TG2

Ytterdør fra byggeåret. Hev- og skyvedør med isolerglass i stua, fra byggeåret. - Ytterdører og terrassedører har normal bruksslitasje, og ingen større avvik ble registrert befaringdagen.

Vurdering av avvik:

- Det er påvist utetthet/åpning mellom dørblad og dørkarm. Dvs. at kaldtrekk kan oppstå.

- - Hev og skyvedør tetter ikke tilstrekkelig, merkbar trekk i lukket stilling mellom skyvbare felt og fastkarmvindu.

Tiltak

- Dører må justeres.

Balkonger, terrasser og rom under balkonger, TG2

Balkong på ca. 6,5 m<sup>2</sup>, vendt mot vest, med tilgang fra stue/kjøkken. Av materialer er det benyttet trykkimpregnerte gulvbord, og det er brukt malt trevirke på rekkverket. Det er montert belysning samt markise på veggen.

Vurdering av avvik:

- Rekkverket er for lavt i forhold til dagens krav til rekkverkshøyder.

- - Rekkverkshøyde målt til under 1 meter, som er dagens krav til rekkverk. Rekkverket er dog iht. krav ved oppføringstidspunktet.

Tiltak

- Det er ikke krav om utbedring av rekkverkshøyde opp til dagens forskriftskrav.

Utvendige konstruksjoner og fellesareal.

Vurdering av avvik:

- Det er ikke utarbeidet Tilstandsanalyserapport, vedlikeholdsplan e.l. for fellesdeler i bygget.

#### Tiltak

- For å lukke avviket ihht NS 3600.2018 må det utarbeides en Tilstandsanalyserapport/vedlikeholdsplan for fellesdeler i bygget. Da dette er opp til borettslag/sameie å rekvirere er kostnadsestimat ikke satt.

#### Innvendig

Overflater,TG2

2. etasje: Gulv: Eikeparkett i stue/kjøkken. Laminat i ett soverom. Belegg i ett soverom og entré. Fliser i bad. Vegger: Malte/tapetserte plater i soverom, entré/gang og stue/kjøkken. Fliser i bad. Himlinger: Sparklede og malte plater samt panel.

#### Vurdering av avvik:

- Det er avvik:

-- Påvist lokale forskjeller på parkett i stue/kjøkken, årsak er ukjent.

#### - Tiltak:

-- Det er ikke behov for utbedring. Skader vil ikke ha noe å si for boligens bruksfunksjon. Det må dog gjøres tiltak om avviket skal lukkes.

Etasjeskille/gulv mot grunn,TG2

Trebjelkelag mellom etasjene.

#### Vurdering av avvik:

- Målt høydeforskjell på over 15 mm gjennom hele rommet. Tilstandsgrad 2 gis med bakgrunn i standardens krav til godkjente måleavvik.

-- Det ble foretatt kontroll på planhetsavvik ved hjelp av en punktlaser, målt 17 mm avvik i stue, ellers målt mellom 4 - 9 mm avvik. Lokale forskjeller i stue, utover hva som er standard for legging av flytende gulv.

#### Tiltak

- For å få tilstandsgrad 0 eller 1 må høydeforskjeller rettes opp. Det vil imidlertid sjelden være økonomisk rasjonelt som et enkeltstående tiltak i en bolig som dette. Dersom boligen en gang skal renoveres, kan man vurdere slike tiltak.

Radon,TG2

Det er ikke foretatt radonmålinger, og bygget er heller ikke utført med radonsperre.

#### Vurdering av avvik:

- Det er ikke foretatt radonmålinger, og bygget er heller ikke utført med radonsperre.

-- Det finnes ingen krav til radonmåling i egen bolig, men er på generelt grunnlag anbefalt.

#### Tiltak

- Det bør gjennomføres radonmålinger.
- Boligen ligger i et området med moderat lite radonnivå iht. kart.

#### Pipe og ildsted,TG3

Elementpipe av lettklinkerblokker. Vedovn i stue.

#### Vurdering av avvik:

- Det er påvist brennbart materiale nærmere enn 300 mm fra sotluke/feieluke.
- Ildfast plate mangler på gulvet under sotluke/feieluke på pipe.
- Lukene må ikke komme nærmere brennbare materialer enn 300 mm, av hensyn til varmeutviklingen ved eventuell skorsteinsbrann. Alternativt kan brennbart materiale tildekkes med en plate av ubrennbart materiale. Under luke, skal gulv av brennbart materiale dekkes med en ubrennbar plate i en horisontal avstand fra luka på minst 300 mm.

#### Tiltak

- Det anbefales å montere ildfast plate under luker på pipe.
- Sot/feieluke var malt igjen og ble derfor ikke inspisert, usikkert om det ligger sotlukestein i luka.

#### Innvendige dører,TG2

Profilerte tredører.

#### Vurdering av avvik:

- Det er påvist avvik som tilsier at det bør foretas tiltak på enkelte dører.
- Ved funksjonstesting av dører, ble det påvist at noen dører subber i karm/terskel.

#### Tiltak

- Det bør foretas tiltak på enkelte dører.

#### Våtrom

Bad/vaskerom

Overflater Gulv,TG2

Gulvet er flislagt. Rommet har elektriske varmekabler. Fall mot sluk er målt til 35 mm.

#### Vurdering av avvik:

- Det er mulighet for at det kan forekomme vannlekkasje på våtrommet hvor vann ikke vil gå til sluk.
- Det er påvist at noen fliser har bom (hulrom under).
- Takstmannen har foretatt kontroll av fallforhold på våtrommet ved hjelp av en punktlaser. Totalt fall er ansett som OK, dog påvist noe svanker i gulvet, eventuelt lekkasjevann vil ikke ledes til sluk fra alle deler av rommet.



- Andre tiltak:

-- Våtrommet kan fungere med dette avviket, det må dog gjøres utbedringer om avviket skal lukkes. Det vil imidlertid sjelden være økonomisk rasjonelt som et enkeltstående tiltak. Ved en eventuell renovering, påse at badet bygges med riktig fall til sluk.

Bad/vaskerom

Sluk, membran og tettesjikt,TG2

Det er plastsluk og smøremembran med ukjent utførelse.

Vurdering av avvik:

- Det er påvist mangelfull/feil utførelse rundt rørgjennomføringer e.l. som gir fare for fukt i konstruksjonen i våtsone.  
- Mer enn halvparten av forventet brukstid er passert på membranløsningen.  
- Mer enn halvparten av forventet brukstid er passert på slukløsningen.  
-- Over halvparten av forventet brukstid på tettesjikt og sluk er passert, og det er usikkert om tettesjiktet er rustet for dagens bruk, med utstrakt dusjing og vannsøl. Tilstand forutsetter derfor tett dusjkabinett med avløp til sluket. Det er dog ingen garantier, og det er usikkert når tettesjikt må skiftes ut. - Sluket er ikke byttet i forbindelse med oppussing av badet, forventet brukstid på sluket er oppbrukt. Det gjøres oppmerksom på at dette kan redusere våtrommets levetid. - Ikke påvist klemt membranløsning i sluket befaringsdagen. Jevnlig rensing av sluket er viktig. Feil i tetting rundt sluket er den største årsaken til lekkasjer fra bad. Det er derfor viktig at ikke vannet blir stående over vannlåsen i sluket.

Tiltak

- Sluket må sjekkes og rengjøres jevnlig.  
- Installering av tett dusjkabinett anbefales.  
- Løsningen/utførelsen rundt rørgjennomføringer gir fare for fukt inn i konstruksjoner.  
- Overvåk tilstanden jevnlig. For å få tilstandsgrad 0 eller 1 må tettesjiktet skiftes ut, men tidspunktet for når dette er nødvendig er vanskelig å si noe om.

Tekniske installasjoner

Vannledninger,TG2

Rørføringer er av moderne rør-i-rør. Stoppekran og vannmåler er plassert i kjøkkenbenken.

Vurdering av avvik:

- Rørkursene på rør-i-rør systemet på vannledninger er ikke merket.  
-- Rørkursene bør merkes i fordelerskapet med lengde og hvor de leverer vann. Egen kursoversikt og skjema for egenkontroll som følger med fordelerskapet bør benyttes.

Tiltak

- Rørkurser på rør-i-rør system bør merkes.

Varmtvannstank,TG2

Varmtvannstanken er plassert under kjøkkenbenken og er på 120 liter, fra 2016.

Vurdering av avvik:

- Det er ikke påvist tilfredsstillende el-tilkobling av varmtvannstank iht. gjeldende forskrift.

Elektrisk anlegg,TG2

Sikringsskap med automatiske sikringer. Elektriske varmekabler i bad.

2.Er alle elektriske arbeider/anlegg i boligen utført av en registrert elektroinstallasjonsvirksomhet?

Ukjent

Kommentar:

3.Er det elektriske anlegget utført eller er det foretatt tilleggsarbeider på det elektriske anlegget etter 1.1.1999?

Ja

Kommentar:Det er ikke fremlagt dokumentasjon på alle arbeider utført på det elektriske anlegget. På arbeider utført på elektriske anlegg etter 1999, skal det foreligge en samsvarserklæring. Foreligger samsvarserklæring på arbeider utført i 2022.

5.Foreligger det kontrollrapport fra offentlig myndighet – Det Lokale Etilsyn (DLE) eller eventuelt andre tilsvarende kontrollinstanser med avvik som ikke er utbedret eller kontrollen er over 5 år?

Nei

6.Forekommer det ofte at sikringene løses ut?

Nei

7.Har det vært brann, branntilløp eller varmgang (for eksempel termiske skader på deksler, kontaktpunkter eller lignende) i boligens elektriske anlegg?

Nei

8.Er det tegn til at det har vært termiske skader (tegn på varmgang) på kabler, brytere, downlights, stikkontakter og elektrisk utstyr? Sjekk samtidig tilstanden på elektrisk tilkobling av varmtvannsbereder, jamfør eget punkt under varmtvannstank

Nei

10. Er det synlig defekter på kabler eller er disse ikke tilstrekkelig festet?

Nei

14. Er det tegn på at kabelinnføringer og hull i inntak og sikringssskap ikke er tette, så langt dette er mulig å sjekke uten å fjerne kapslinger?

Nei

15. Finnes det kursfortegnelse, og er den i samsvar med antall sikringer?

Ja

16. Foreta en helhetsvurdering av det elektriske anlegget, dets alder, allmenne tilstand og fare for liv og helse. Bør det elektriske anlegget ha en utvidet el-kontroll?

Ja

Kommentar:- Foreligger ikke dokumentasjon på alle arbeider utført på det elektriske anlegget, takstmannen anbefaler derfor at det utføres en utvidet el-kontroll på det elektriske anlegget.

Byggetegninger, brannceller og krav for rom til varig opphold

Det foreligger godkjente og byggemeldte tegninger, som stemmer med dagens bruk

Er det påvist synlige tegn på avvik i branncelleinndeling ut ifra dagens byggtknisk forskrift? Nei

Er det ifølge eier utført håndverkstjenester på boligen siste 5 år? Ja

Nytt kjøkken i 2022, ikke fremvist faktura. Ny innredning på badet i 2022, ikke fremvist faktura.

Er det påvist avvik i forhold til rømningsvei, dagslysflate eller takhøyde? Nei

### **Innbo og løsøre**

Bransjens liste over løsøre og tilbehør legges til grunn for salget dersom ikke annet fremkommer av salgsoppgaven. Listen følger vedlagt salgsoppgaven. Det er full avtalefrihet om hva som skal følge med bolig og fritidsbolig ved salg. Hvis hvitevarer og/eller annet teknisk utstyr medfølger, gis det ingen garantier i forhold til tilstand, funksjonalitet og levetid på disse.

### **Hvitevarer**

Kun hvitevarer som er spesifikt angitt i salgsoppgaven, følger med. Dette gjelder

uavhengig av om hvitevaren(e) eventuelt kan anses som integrerte.

#### **Parkering**

Garasje i felles garasjeanlegg samt at det er parkering på felles biloppstillingsplasser ved garasjeanleggene. Det er lagt opp infrastruktur til Elbil.

#### **Forsikringsselskap**

Eika Forsikring

#### **Polisenummer**

891006

#### **Diverse**

Etter aksept av bud, vil eiendommens salgssum bli meddelt de som ev. måtte etterspørre denne. Eiendommens salgssum vil bli offentlig tilgjengelig ved overføring av hjemmel.

## Energi

#### **Oppvarming**

Peisovn i stue. Varmekabler på bad.

#### **Energikarakter**

Ikke angitt

#### **Energifarge**

Ikke angitt

## Borettslaget/Økonomi

#### **Tot prisant. ekskl. omk. og f.gjeld**

Kr 2 150 000

#### **Info kommunale avgifter**

Kommunale avgifter er inkludert i felleskostnadene.

#### **Formuesverdi primær**

Kr 648 324

#### **Formuesverdi primær år**

2022

#### **Formuesverdi sekundær**

Kr 2 463 629

**Formuesverdi sekundær år**

2022

## Boenheten

**Felleskostnader inkluderer**

Kommunale avgifter, forretningsførsel, forsikring på bygget, utendørs vedlikeholdt, strøm garasjeanlegg. Fellesgjeld i Rørosbanken har avtale om avdragsfrihet t.o.m. 01.10.2024. Det må derfor påregnes at felleskostnader vil øke noe når avdragsordning trer i kraft. Det er ikke avtale om individuell nedbetaling av fellesgjeld (IN-ordning).

**Felleskostnader pr. mnd**

Kr 8 466

**Felleskostnader etter avdragsfri periode**

Felleskostnader vil kunne øke noe når den avdragsfrie perioden på felleslån avsluttes pr. 01.10.2024.

**Andel Fellesgjeld**

Kr 858 662

**Andel fellesgjeld år**

2024

**Kommentar fellesgjeld**

Rørosbanken Røros Sparebank. Annuitetslån med 12 terminer pr. år. Rentesats pr. 26.03.2024 er 5,5% p.a. Siste termin er 30.12.2053. Det er avtalt avdragsfrihet t.o.m. 01.10.2024.

**Andel fellesformue**

Kr 192 523

## Borettslaget

**Borettslagsnavn**

Furua Borettslag

**Organisasjonsnummer**

982852587

**Andelsnummer**

12

### **Lånebetingelser fellesgjeld**

Det er ikke mulighet for individuell nedbetaling på fellesgjelden.

Lånets løpetid: år mnd.

Långiver:

Rentebetingelser:

### **Sikringsordning fellesgjeld**

Hvis borettslaget lider tap som følge av at en andelseier ikke betaler sine felleskostnader, kan et eventuelt tap medføre at de andre andelseierne må betale høyere felleskostnader. For å sikre seg mot eventuelle tap har borettslaget tegnet avtale om sikringsordning som dekker tap av felleskostnader. Tilbyder av sikringsordningen er BBL Finans.

### **Forkjøpsrett**

Andelseiere i borettslaget og medlemmer av boligbyggelaget har forkjøpsrett. Avklaring av forkjøpsrett skjer i etterkant av salget. Andelseiere i borettslaget og medlemmer av boligbyggelaget har 20 dagers frist til å melde sin forkjøpsrett etter at borettslaget har mottatt melding om salget fra meglerforetaket.

### **Styregodkjennelse**

Andelseier(e) kan kun eie en andel i borettslaget. Kun fysiske personer kan eie andelen. Kjøper skal godkjennes av borettslagets styre for at ervervet skal bli gyldig. Styregodkjennelse kan ikke nektes uten saklig grunn. Kjøper er forpliktet til å gjennomføre handelen uavhengig av om kjøper på overtakelsestidspunktet er godkjent av borettslaget som ny andelseier. Risikoen for å bli godkjent som ny andelseier påhviler kjøper. Dersom kjøper på overtakelsestidspunktet ikke er godkjent som ny andelseier, har kjøper dog ikke rett til å ta eiendommen i bruk, jf. borettslagslovens § 4-5 (2). Kjøper kan gå til søksmål mot borettslaget dersom kjøper mener manglende godkjennelse ikke er saklig begrunnet.

Dersom borettslaget er tilknyttet et boligbyggelag, er det ofte et krav fra boligbyggelagets side at kjøper må melde seg inn i boligbyggelaget før kjøper kan bli godkjent som ny andelseier i det aktuelle borettslaget. Det gjøres oppmerksom på at det vil kunne påløpe et innmeldingsgebyr til boligbyggelaget, og de fleste boligbyggelagene krever at innmeldingsavgiften skal være innbetalt før godkjenningen blir gitt. Innmeldingsgebyret faktureres kjøper direkte.

### **Vedtekter/husordensregler**

Vi oppfordrer alle til å sette seg inn i gjeldende vedtekter og husordensregler. Dokumentene følger vedlagt i salgsoppgaven.

### **Dyrehold**

Dyrehold er tillatt iht. borettslagets vedtekter.



## Forretningsfører

### Forretningsfører

Boligbyggelaget USBL

### Eierskiftegebyr

Kr 6385

## Offentlige forhold

### Eiendommens betegnelse

Gårdsnummer 53, bruksnummer 851 i Indre Østfold kommune. Andelsnr. 12 i Furua Borettslag med orgnr. 982852587

### Tinglyste heftelser og rettigheter

På eiendommen er det tinglyst følgende heftelser og rettigheter som følger eiendommens matrikkel ved overskjøting til ny hjemmelshaver:

### Ferdigattest/brukstillatelse

Det er utstedt ferdigattest på eiendommen datert 24.09.2003

### Ferdigattest/brukstillatelse datert

24.09.2003.

### Vei, vann og avløp

Privat vei. Offentlig vann og avløp via privat fordelingsnett.

### Regulerings og arealplaner

Reguleringsplan for et område på Magnhildrud med formål konsentrert småhusbebyggelse. Kommuneplanens arealdel med formål boligbebyggelse, friområde. Ingen reguleringsplaner under arbeid.

### Adgang til utleie

Med godkjenning fra styret er utleie tillatt for inntil 3 år, dersom andelseier selv eller person nevnt i Borettslagsloven § 5-6 (1) nr. 3 har bebodd eiendommen i minst ett av de to siste årene.

### Legalpant

Borettslaget har legalpant i andelen for opptil 2 G (folketrygdens grunnbeløp). Pantet dekker borettslagets krav på felleskostnader samt andre krav borettslaget måtte få

mot andelseieren. Kommunen har legalpant i eiendommen for forfalte krav på eiendomsskatt og kommunale avgifter/gebyrer.

#### **Kommentar konsesjon**

Erverv av eiendommen er konsesjonsfritt.

#### **Kommentar odelsrett**

Det er ikke odel på eiendommen.

## Kontraktsgrunnlag

### **Overtakelse**

Overtakelse etter nærmere avtale med selger.

Dersom annet ikke avtales, sendes skjøte/hjemmelsdokument for tinglysning i etterkant av overtakelse.

### **Omkostninger kjøpers beskrivelse**

2 150 000 (Prisantydning)

858 662 (Andel av fellesgjeld)

3 008 662 (Pris inkl. fellesgjeld)

### **Omkostninger**

7 200 (Boligkjøperforsikring HELP (valgfridd))

2 800 (Boligkjøperforsikring Pluss (valgfridd tillegg))

240 (Panteattest kjøper)

500 (Tinglysingsgebyr pantedokument)

500 (Tinglysingsgebyr skjøte)

0 (Gebyr utlysning forkjøpsrett)

11 240 (Omkostninger totalt)

3 019 902 (Totalpris inkl. omkostninger)

### **Omkostninger kjøpers beløp**

Kr 11 240

### **Betalingsbetingelser**

Med mindre annet er avtalt forutsettes det at kjøpesum inkludert omkostninger er innbetalt og disponibelt på meglerforetakets klientkonto innen overtakelse.

Kjøpesummen skal innbetales fra norsk finansinstitusjon og/eller fra kjøpers egen konto i norsk finansinstitusjon.

**Personopplysningsloven**

Personopplysninger blir behandlet i samsvar med personopplysningsloven.

**Boligselgerforsikring**

Selger har tegnet boligselgerforsikring som dekker selgers ansvar etter avhendingsloven begrenset oppad til MNOK 14. I den forbindelse har selger utarbeidet en egenerklæring som kjøper bør gjøre seg kjent med før budgivning.

**Meglers vederlag**

Det er avtalt provisjonsbasert vederlag tilsvarende 2,6% av kjøpesum for gjennomføring av salgsoppdraget. I tillegg er det avtalt at oppdragsgiver skal dekke tilretteleggingsgebyr kr 14.90,- oppgjørshonorar kr 5.90,- og visninger kr 2.500,-. Minimumsprovisjonen er avtalt til kr 45.000,-. Meglerforetaket har krav på å få dekket avtalte utlegg i henhold til oppdragsavtale. Alle beløp er inkl. mva.

**Oppdragsansvarlig**

Marit H. Hammer  
Eiendomsmegler MNEF  
marit.hammer@aktiv.no  
Tlf: 913 60 007

Sparebankenes Eiendomsmegler AS, Stasjonsmester Frost gate 18  
1830 Askim  
Tlf: 698 88 444

**Salgsoppgavedato**

03.05.2024







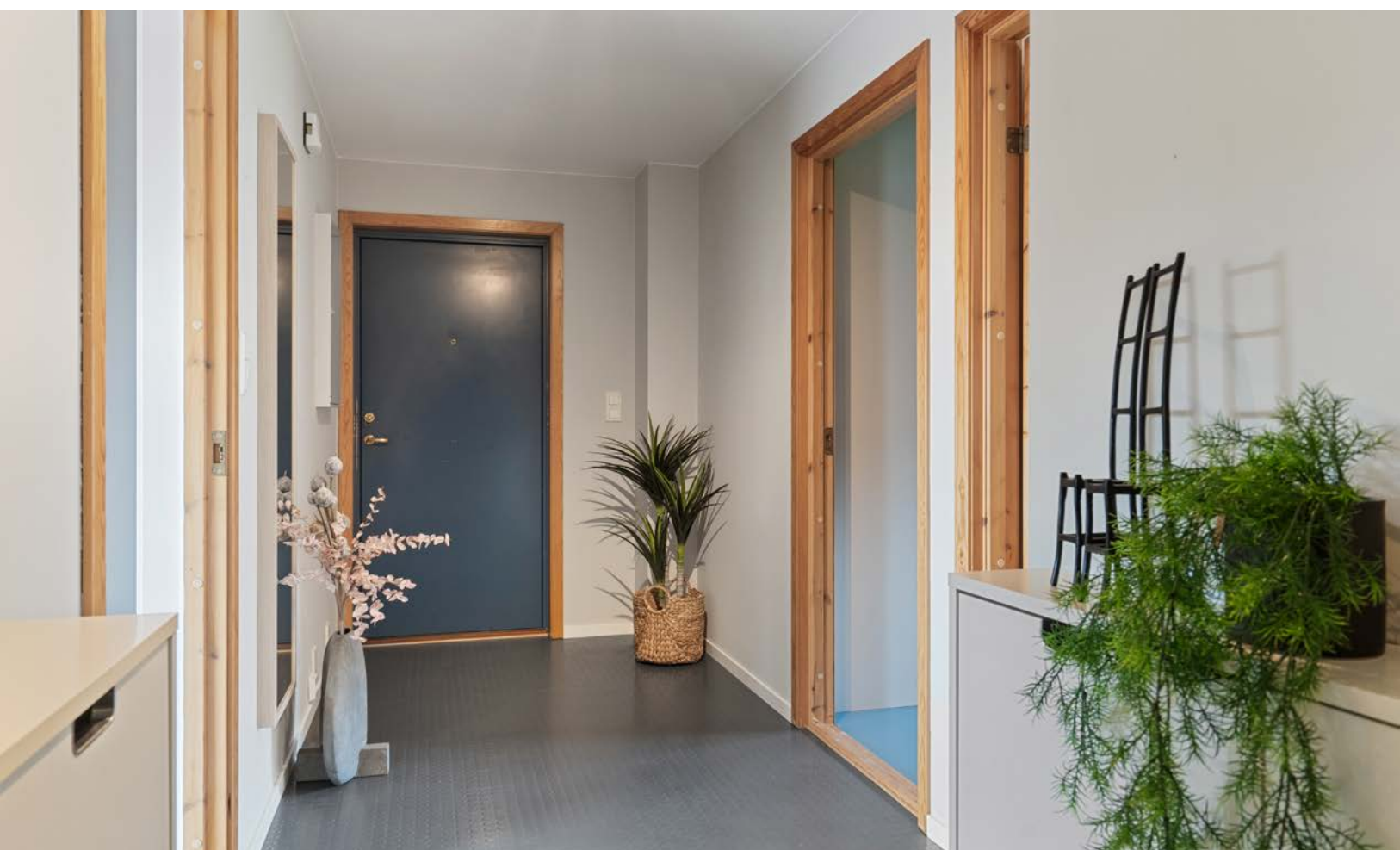

















































# Vedlegg



# Tilstandsrapport

-  Boligbygg med flere boenheter
-  Gartner Moens vei 3 B, 1809 ASKIM
-  INDRE ØSTFOLD kommune
-  # gnr. 53, bnr. 851
-  # Andelsnummer 12

**Markedsverdi**

**2 150 000**

Sum areal alle bygg: BRA: 99 m<sup>2</sup> BRA-i: 76 m<sup>2</sup>



Befaringsdato: 18.04.2024

Rapportdato: 30.04.2024

Oppdragsnr.: 13975-2280

Referansenummer: BK1923

Autorisert foretak: Moen Takst AS

Sertifisert Takstingeniør: Are Johan Moen



Rapporten kan brukes i inntil ett år etter befaringsdatoen, og kan ikke gjenbrukes ved flere boligsalg i denne perioden. For eiendomsoverdragelser fra 1.1.2024, må selger sørge for at areal i rapporten er oppdatert og følger ny bransjestandard for areal. Skjer det endringer, oppstår skader også videre på boligen, bør du som selger be om oppdatert rapport.

## Norsk takst

Norsk takst er bransjeorganisasjonen for landets bygningssakkyndige og takstforetak, med om lag 1400 sertifiserte medlemmer fordelt på omtrent 1000 bedrifter. I boligomsetningen regnes takstrapportene som et helt avgjørende element i den informasjonen som gjøres tilgjengelig for kjøper. Årlig leverer medlemmene rundt 120.000 slike takster. Det gir unik oversikt over norske boliger, og bidrar til at alle oppdrag kan utføres med utgangspunkt i erfaringsbasert kvalitet.



Det stilles høye krav til utdanning, sertifisering og yrkesetikk. Norsk takst er opptatt av at boligomsetningen skal være trygg, og legger vekt på å opptre uavhengig av andre bransjeaktører. Bygningssakkyndige fakturerer sine tjenester uten hensyn til hvilken pris som oppnås, og skal heller ikke på annen måte ha noen egeninteresse knyttet til handelen.

Uavhengighet og god fagkunnskap har over tid bygget troverdighet og tillit. Både selger og kjøper skal kunne stole på bygningssakkyndiges vurderinger. For tilfeller der det likevel skulle oppstå misnøye med utført arbeid, har vi sammen med Forbrukerrådet etablert en klagenemnd.

Norsk takst har en sentral rolle i utviklingen av norske standarder, regler og profesjonsprinsipper, og representerer bransjen i alle relevante internasjonale fora. Dette sikrer at norske bygningssakkyndige tidlig kan tilpasse seg krav og bransjetrender fra utlandet, samtidig som takseringsfaget får en norsk stemme på verdensbasis. Organisasjonen bidrar i næringspolitisk sammenheng, og har vært en pådriver for å sikre at lover og regler gir trygghet for forbrukerne i boligomsetningen.

## Moen Takst AS

Moen Takst er takstingeniør på fast eiendom i Indre Østfold (Askim, Eidsberg, Spydeberg, Trøgstad, Marker, Hobøl og Skiptvet) og Follo. Vi er medlem av Norsk Takst, det betyr at du kan stole på at jobben vi utfører for deg er grundig og at den følger alle nødvendige krav. Takstingeniørenes rolle er bygget på kjerneverdiene Tillit, Trygghet og Troverdighet.



### Rapportansvarlig

Are Johan Moen  
Uavhengig Takstingeniør  
are@moentakst.no  
415 58 912



# Dette trenger du å vite om tilstandsrapporten



## Hva er en tilstandsrapport?

En tilstandsrapport beskriver synlige skader/avvik eller tegn på skader/avvik på boligen. Rapporten fremhever vanligvis ikke positive egenskaper ved boligen.



## Hva vurderer en bygningsakkyndig?

Den bygningsakkyndige vurderer boligen ut fra hva man kan forvente av en bygning av samme alder og type. Vurderingen gjøres som regel mot hvordan det var vanlig å bygge og regler som gjaldt da boligen ble oppført (søknadstidspunktet). Forhold som er vanlige for bygningens alder, slik som slitasje etter normal bruk regnes ikke som avvik.



## Hva inneholder tilstandsrapporten?

Den bygningsakkyndige undersøker rom og bygningsdeler slik det kommer frem av [Forskrift til avhendingsloven](#). Tilstandsrapporten inneholder bare avvik som den bygningsakkyndige kan se eller kontrollere med enkle hjelpemidler. Det gjøres ikke nærmere undersøkelser slik som åpning av vegger eller andre bygningsdeler. I vegg mot våtrom og rom under terreng kan det borres et hull for å gjøre enkle undersøkelser slik som fuktøk.

## Når du kjøper en brukt bolig

Når du kjøper en brukt bolig, er det viktig å være oppmerksom på at dette ikke kan sammenlignes med å kjøpe en ny bolig. Måten boligen ble bygget på kan være annerledes enn i dag. Bygninger svekkes over tid, og utsettes for slitasje blant annet på grunn av bruk og vær og vind. Mange boliger fornyes helt eller delvis, noen i flere omganger, eller det oppføres tilbygg. Særlig for boliger som er pusset opp eller endret, er det viktig å merke seg at fornyelse av overflater ikke nødvendigvis betyr at bygningsdeler under er forbedret.

## Vurdering mot byggeår

Den bygningsakkyndige vil vurdere boligen mot hvordan det var vanlig å bygge og regler som gjaldt da bygningen ble oppført (søknadstidspunktet). Den bygningsakkyndige ser etter avvik som har betydning for og som reduserer boligens funksjon og verdi, og som kommer frem av Forskrift til avhendingslova. Noen rom og bygningsdeler slik som bad og vaskeom, og forhold som gjelder sikkerhet mot brann, rekkverk og trapper osv., vil den bygningsakkyndige vurdere mot dagens regelverk. Etter dagens regelverk vil disse kunne få en tilstandsgrad 2 eller 3 uten at det nødvendigvis er krav om at avviket må utbedres.

## Tilstandsrapporten beskriver ikke hele boligen

**BYGNINGSSAKKYNDIGE SER FOR EKSEMPEL IKKE PÅ (MED MINDRE BYGNINGSDELEN ER NEVNT I RAPPORTEN)**

- vanlig slitasje og normal vedlikeholdstilstand
- bagatellmessige forhold som ikke påvirker bygningens bruk eller verdi vesentlig
- etasjeskillere
- tilleggsbygg slik som garasje, bod, annek, naust også videre
- utvendige trapper
- støttemurer
- skjulte installasjoner
- installasjoner utenfor bygningen
- full funksjonstesting av el- og VVS-installasjoner
- geologiske forhold og bygningens plassering på grunnen
- bygningens planløsning
- bygningens innredning
- løspore slik som hvitevarer
- utendørs svømmebasseng og pumpeanlegg
- bygningens estetikk og arkitektur
- bygningens lovlighet (bortsett fra bruksendringer, brannceller og forhold som åpenbart kan påvirke helse, miljø og sikkerhet)
- fellesarealer (med mindre boligeier har vedlikeholdsplikt for fellesarealer og dette er kjent for bygningsakkyndig, eller fellesarealet har en særlig tilknytning til boligen).

© iVerdi 2023 © Norsk takst 2023

Malen til denne rapporten, inkludert standardtekstene fra Norsk takst, er vernet etter åndsverkloven og kan kun benyttes av medlemsforetakene i Norsk takst og av takstingeniører som er sertifisert i slikt foretak, samt av kunder hos iVerdi og studenter hos NEAK. For andre aktører er eksemplarframstilling av malen og standardtekster, som utskrift og annen kopiering til bruk som grunnlag for tilsvarende rapporter, bare tillatt når det er hjemlet i lov (kopiering til privat bruk, sitat o.l.) eller avtale med Norsk Takst ([Forside](#)) eller iVerdi ([Hjem-iVerdi](#)).

Utnyttelse i strid med lov eller avtale kan medføre erstatnings- og straffeansvar.

# Dette trenger du å vite om tilstandsrapporten

## Tilstanden vurderes med ulike tilstandsgrader

Tilstanden gir uttrykk for en gitt forventet tilstand, blant annet vurdert ut fra alder og normal bruk. Ved Tilstandsgrad 0 (TG0) og Tilstandsgrad 1 (TG1) gir den bygningsakkyndige normalt ingen begrunnelse for valg av tilstandsgrad. Grunnen er at bygningen eller bygningsdelen da bare har normal slitasje. Ved skjulte konstruksjoner kan alder alene avgjøre tilstandsgrad. Når bygningsakkyndige anbefaler tiltak, for eksempel utbedringer, må brukeren av rapporten vurdere om tiltakene er nødvendige og lønnsomme.

Når den bygningsakkyndige velger tilstandsgrad, baseres vurderingen på faste kriterier som følger av gjeldende bransjestandard for Teknisk tilstandsanalyse ved omsetning av bolig og Forskrift til avhendingslova.



### TILSTANDSGRAD 0, TG0: INGEN AVVIK

Bygningsdelen skal være tilnærmet ny, ikke vise tegn på slitasje og det skal være lagt frem dokumentasjon på faglig god utførelse. Det er ingen merknader til delen.



### TILSTANDSGRAD 1, TG1: MINDRE AVVIK

Bygningsdelen skal bare ha normal slitasje, og strakstiltak skal ikke anses som nødvendig. Graden kan også brukes når delen er ny, men der dokumentasjon på faglig god utførelse mangler.



### TILSTANDSGRAD 2, TG2: VESENTLIGE AVVIK OG MINDRE AVVIK SOM ETTER NS 3600 GIR TG 2

Bygningsdelen skal enten ha feil utførelse, en skade eller symptomer på skade, sterk slitasje eller nedsatt funksjon. Graden gis når bygningsdelen trenger vedlikehold eller tiltak i nær fremtid. Graden skal også brukes når delen er gammel og det er grunn til å varsle om faren for skader på grunn av alderen, eller når det er grunn til å overvåke delen spesielt på grunn av fare for større skader eller følgeskader.

Ved avvik som ikke krever umiddelbare tiltak (ingen umiddelbar kostnad) så blir TG2 markert med en lysere farge.



### TILSTANDSGRAD 3, TG3: STORE ELLER ALVORLIGE AVVIK

Denne tilstandsgraden brukes ved kraftige tegn på forhold som man må regne med trenger utbedring straks eller innen kort tid. Det er påvist funksjonssvikt eller sammenbrudd.



### IKKE UNDERSØKT/IKKE TILGJENGELIG FOR UNDERSØKELSE

Det kan være avvik/skader som ikke er avdekket.

## Hva er et anslag på utbedringskostnad?

Hva det vil koste å utbedre rom eller bygningsdeler, er et forsiktig anslag basert på nåværende kvalitet, registrert avvik og angitte tiltak i rapporten. Anslaget er gitt på generelt grunnlag og må ikke forveksles med et pristilbud fra en håndverker. Det kan foreligge avvik og tiltak som ikke kommer frem av rapporten. Utbedringskostnad avhenger blant annet av personlige valg av og markedspris på materialer og tjenesteyter.

I rapporten skal det settes anslag for utbedringskostnad for TG3, og slikt anslag kan også gis ved TG2.



Ingen umiddelbare kostnader



Tiltak under kr 10 000



Tiltak mellom kr 10 000 - 50 000



Tiltak mellom kr 50 000 - 100 000



Tiltak mellom kr 100 000 - 300 000



Tiltak over kr 300 000

## Beskrivelse av eiendommen

Leilighet med beliggenhet i 2. etasje. Bygningen ble oppført i 2001. Yttervegger er lette bindingsverksvegger i tre, som er kledd utvendig med liggende trekledning. Bærende takkonstruksjon i tre, type saltak. Taket er tekkt med betongtakstein. Taktekingen er fra byggeåret. Vinduer har rammer og kårmer av tre. Vindusglass har 2-lags isoler-/energiglass fra byggeåret.

Leiligheten fremstår med en normal standard på innredninger og utstyr. Kjøkken med åpen løsning mot stue, hvor det er plass til spisegruppe. Innredningen er fra 2022, type Norema og har slette, mørktonede fronter og laminerte benkeplater. Kjøkkenet er utstyrt med integrerte hvitevarer som komfyr, mikrobølgeovn, induksjonstopp, oppvaskmaskin samt kjøleskap. Bad/vaskerom, overflateoppusset i 2016. Det er flislagte overflater på vegger og gulv. Rommet er innredet med servantinnredning med slette, fronter, overhengende speilskap og belysning, arbeidsbenk, dusj samt toalett.

Leiligheten fremstår i all hovedsak i en normal stand og forfatning, dog påvist avvik befaringsdagen som vil kreve ytterligere undersøkelser/utbedringer i tiden som kommer.

Rapporten må leses i sin helhet.

### Boligbygg med flere boenheter - Byggeår: 2001

#### UTVENDIG

[Gå til side](#)

Balkong på ca. 6,5 m<sup>2</sup>, vendt mot vest, med tilgang fra stue/kjøkken. Av materialer er det benyttet trykkimpregnerte gulvbord, og det er brukt malt trevirke på rekkverket. Det er montert belysning samt markise på veggen.

#### INNVENDIG

[Gå til side](#)

##### 2. etasje:

Gulv: Eikeparkett i stue/kjøkken. Laminat i ett soverom. Belegg i ett soverom og entré. Fliser i bad.

Vegger: Malte/tapetserte plater i soverom, entré/gang og stue/kjøkken. Fliser i bad.

Himlinger: Sparklede og malte plater samt panel. Profilerte tredører.

#### VÅTROM

[Gå til side](#)

Bad/vaskerom, overflateoppusset i 2016. Det er flislagte overflater på vegger og gulv. Rommet er innredet med servantinnredning med slette, fronter, overhengende speilskap og belysning. Det er også montert laminert arbeidsbenk. Dusjen er plassert i egen nisje og har dører av glass, dusjarmaturet er håndholdt. Videre er det montert toalett, og det er opplegg og plass til vaskemaskin i rommet. Badet ventileres via ventil som er tilkoblet universal vifte. Det er lagt elektriske varmekabler i gulvet, som varmer opp rommet.

#### KJØKKEN

[Gå til side](#)

Kjøkken med åpen løsning mot stue, hvor det er plass til spisegruppe. Innredningen er fra 2022, type Norema og har slette, mørktonede fronter og laminerte benkeplater. Kjøkkenet er utstyrt med integrerte hvitevarer som komfyr, mikrobølgeovn, induksjonstopp, oppvaskmaskin samt kjøleskap. Oppvaskkummen av kompositt, er nedsenket i benkeplaten og inneholder vaske- og skyllekum. Det er montert belysning og det er lagt fliser på veggen mellom skapene.

#### TEKNISKE INSTALLASJONER

[Gå til side](#)

##### Ventilasjon:

Universalvifte med avtrekk til kjøkken og bad.

##### Oppvarming:

Vedovn i stue.

Elektriske varmekabler i bad.

##### Annet:

Varmtvannstanken er plassert under kjøkkenbenken og er på 120 liter, fra 2016.

Sikringsapparat med automatiske sikringer.

[Gå til side](#)

#### TOMTEFORHOLD

Andel av felles, eiet tomt på 4 305,80 m<sup>2</sup>, pent opparbeidet med hekk og plen. Fellestomten er pent opparbeidet med plenarealer, noe beplantninger samt asfaltert adkomst og parkeringsplasser. Parkering på felles parkeringsplass eller i garasjen.

#### Markedsvurdering

Totalt Bruksareal	99 m <sup>2</sup>
Totalt Bruksareal for hoveddel	76 m <sup>2</sup>
Totalpris	3 000 000

#### Arealer

[Gå til side](#)

#### Befaring - og eiendomsopplysninger

[Gå til side](#)

Tomteverdi og teknisk verdi bygninger 2 900 000

#### Forutsetninger og vedlegg

[Gå til side](#)

# Beskrivelse av eiendommen

## Lovlighet

[Gå til side](#)

### **Boligbygg med flere boenheter**

- Det foreligger godkjente og byggemeldte tegninger, som stemmer med dagens bruk

# Sammendrag av boligens tilstand

## Fordeling av tilstandsgrader



Vil du vite mer om tilstandsgrader? Se side 4.

## Anslag på utbedringskostnad

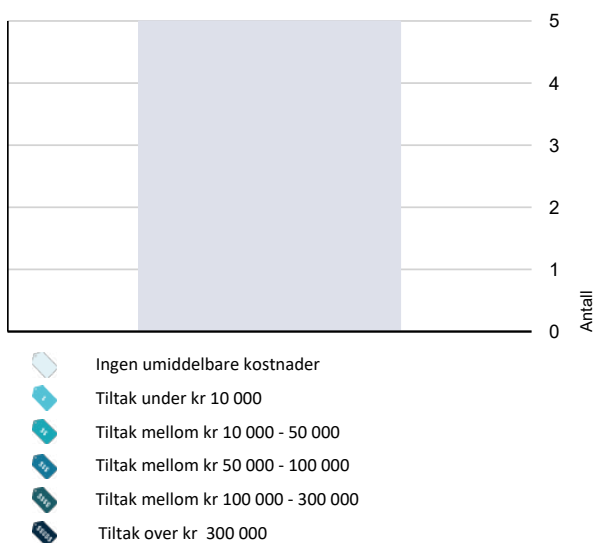

Hva er anslag på utbedringskostnad? Se side 4.

## Oppsummering av avvik

Vil du vite mer? Se på rommet eller bygningsdelen senere i rapporten.

### Boligbygg med flere boenheter

#### TG 3 STORE ELLER ALVORLIGE AVVIK

Innvendig > Pipe og ildsted [Gå til side](#)

#### TG 2 AVVIK SOM KAN KREVE TILTAK

Utvendig > Vinduer [Gå til side](#)

Utvendig > Dører [Gå til side](#)

Utvendig > Balkonger, terrasser og rom under balkonger [Gå til side](#)

Utvendig > Andre utvendige forhold [Gå til side](#)

Innvendig > Overflater [Gå til side](#)

Våtrom > 2. etasje > Bad/vaskerom > Overflater Gulv [Gå til side](#)

Våtrom > 2. etasje > Bad/vaskerom > Sluk, membran og tettesjikt [Gå til side](#)

Tekniske installasjoner > Varmtvannstank [Gå til side](#)

Tekniske installasjoner > Elektrisk anlegg [Gå til side](#)

#### TG 2 AVVIK SOM IKKE KREVER UMIDDELBARE TILTAK

Innvendig > Etasjeskille/gulv mot grunn [Gå til side](#)

Innvendig > Radon [Gå til side](#)

Innvendig > Innvendige dører [Gå til side](#)

Tekniske installasjoner > Vannledninger [Gå til side](#)

# Tilstandsrapport

## BOLIGBYGG MED FLERE BOENHETER

### Byggeår

2001

### UTVENDIG

#### Taktekking

Taket er tekket med lekter, sløyfer og betongtakstein, undertaket er ukjent. Taktekkingen er fra byggeåret.  
- Ikke vurdert tilstand på konstruksjon, kun dels besiktiget. Ser ut til å opprettholde sin tiltenkte funksjon.  
- Gjennomføringer i taktekket er som regel svake punkt hvor det fort oppstår lekkasje. Kontinuerlig tilsyn er anbefalt.

#### Nedløp og beslag

Takrenner, nedløp og beslag er av overflatebehandlet stål.  
Pipe er helbeslått med blikk over tak.

#### Veggkonstruksjon

Yttervegger er lette bindingsverksvegger i tre, som er kledd utvendig med liggende trekledning. Antatt oppført og isolert etter de forskriftskrav som var gjeldende ved oppføringstidspunktet.  
- Det ble foretatt stikktagninger etter råte/dårlig kledning ved hjelp av en syl, ingen anmerkninger.  
- Kledningen fremstår i en normal stand, alder tatt i betraktning.

#### Takkonstruksjon/Loft

Bærende takkonstruksjon i tre, type saltak.  
Tilgang til kaldt loft via nedfellbar stige i himling i gang.

#### Vinduer

Vinduer har rammer og karmen av tre.  
Vindusglass har 2-lags isoler-/energiglass fra byggeåret.  
- Vinduer fremstår i en normal stand og forfatning alder tatt i betraktning, og ser i all hovedsak ut til å opprettholde sin tiltenkte bruksfunksjon.

#### Vurdering av avvik:

- Det er påvist at enkelte vinduer er vanskelig å åpne/lukke.
- Ved funksjonstesting, ble det påvist at enkelte vinduer kan være noe vanskelige å åpne/lukke.

#### Konsekvens/tiltak

- Vinduer må justeres.

#### Dører

Ytterdør fra byggeåret.  
Hev- og skyvedør med isolerglass i stua, fra byggeåret.  
- Ytterdører og terrassedører har normal bruksslitasje, og ingen større avvik ble registrert befaringdagen.

#### Vurdering av avvik:

- Det er påvist utetthet/åpning mellom dørblad og dørkarm. Dvs. at kald trekk kan oppstå.
- Hev og skyvedør tetter ikke tilstrekkelig, merkbar trekk i lukket stilling mellom skyvbare felt og fastkarmvindu.

#### Konsekvens/tiltak

- Dører må justeres.



# Tilstandsrapport

## **TG 2** Balkonger, terrasser og rom under balkonger

Balkong på ca. 6,5 m<sup>2</sup>, vendt mot vest, med tilgang fra stue/kjøkken. Av materialer er det benyttet trykkimpregnerte gulvbord, og det er brukt malt trevirke på rekkverket. Det er montert belysning samt markise på veggen.

### Vurdering av avvik:

- Rekkverket er for lavt i forhold til dagens krav til rekkverkshøyder.
- Rekkverkshøyde målt til under 1 meter, som er dagens krav til rekkverk. Rekkverket er dog iht. krav ved oppføringstidspunktet.

### Konsekvens/tiltak

- Det er ikke krav om utbedring av rekkverkshøyde opp til dagens forskriftskrav.

## **TG 2** Andre utvendige forhold

Utvendige konstruksjoner og fellesareal.

### Vurdering av avvik:

- Det er ikke utarbeidet Tilstandsanalyserapport, vedlikeholdsplan e.l. for fellesdeler i bygget.

### Konsekvens/tiltak

- For å lukke avviket iht NS 3600.2018 må det utarbeides en Tilstandsanalyserapport/vedlikeholdsplan for fellesdeler i bygget. Da dette er opp til borettslag/sameie å rekvirere er kostnadsestimat ikke satt.

## INNSENDIG

## **TG 2** Overflater

2. etasje:

Gulv: Eikeparkett i stue/kjøkken. Laminat i ett soverom. Belegg i ett soverom og entré. Fliser i bad.

Vegger: Malte/tapetserte plater i soverom, entré/gang og stue/kjøkken. Fliser i bad.

Himlinger: Sparklede og malte plater samt panel.

### Vurdering av avvik:

- Det er avvik:
- Påvist lokale forskjeller på parkett i stue/kjøkken, årsak er ukjent.

### Konsekvens/tiltak

- Tiltak:
- Det er ikke behov for utbedring. Skader vil ikke ha noe å si for boligens bruksfunksjon. Det må dog gjøres tiltak om avviket skal lukkes.

## **TG 2** Etasjeskille/gulv mot grunn

Trebjelkelag mellom etasjene.

### Vurdering av avvik:

- Målt høydeforskjell på over 15 mm gjennom hele rommet. Tilstandsgrad 2 gis med bakgrunn i standardens krav til godkjente måleavvik.
- Det ble foretatt kontroll på planhetsavvik ved hjelp av en punktlaser, målt 17 mm avvik i stue, ellers målt mellom 4 - 9 mm avvik. Lokale forskjeller i stue, utover hva som er standard for legging av flytende gulv.

### Konsekvens/tiltak

- For å få tilstandsgrad 0 eller 1 må høydeforskjeller rettes opp. Det vil imidlertid sjelden være økonomisk rasjonelt som et enkeltstående tiltak i en bolig som dette. Dersom boligen en gang skal renoveres, kan man vurdere slike tiltak.

**Kostnadsestimat: Ingen umiddelbar kostnad**

## **TG 2** Radon

Det er ikke foretatt radonmålinger, og bygget er heller ikke utført med radonsperre.

### Vurdering av avvik:

- Det er ikke foretatt radonmålinger, og bygget er heller ikke utført med radonsperre.
- Det finnes ingen krav til radonmåling i egen bolig, men er på generelt grunnlag anbefalt.

# Tilstandsrapport

## Konsekvens/tiltak

- Det bør gjennomføres radonmålinger.
- Boligen ligger i et område med moderat lite radonnivå iht. kart.

**Kostnadsestimat: Ingen umiddelbar kostnad**

## TO 3 Pipe og ildsted

Elementpipe av lettklinkerblokker.  
Vedovn i stue.

### Vurdering av avvik:

- Det er påvist brennbart materiale nærmere enn 300 mm fra sotluke/feieluke.
- Ildfast plate mangler på gulvet under sotluke/feieluke på pipe.
- Lukene må ikke komme nærmere brennbare materialer enn 300 mm, av hensyn til varmeutviklingen ved eventuell skorsteinsbrann. Alternativt kan brennbart materiale tildekkes med en plate av ubrennbart materiale. Under luke, skal gulv av brennbart materiale dekkes med en ubrennbar plate i en horisontal avstand fra luka på minst 300 mm.

## Konsekvens/tiltak

- Det anbefales å montere ildfast plate under luker på pipe.
- Sot/feieluke var malt igjen og ble derfor ikke inspisert, usikkert om det liker sotlukestein i luka.

**Kostnadsestimat: Ingen umiddelbar kostnad**

## TO 2 Innvendige dører

Profilerte tredører.

### Vurdering av avvik:

- Det er påvist avvik som tilsier at det bør foretas tiltak på enkelte dører.
- Ved funksjonstesting av dører, ble det påvist at noen dører subber i karm/terskel.

## Konsekvens/tiltak

- Det bør foretas tiltak på enkelte dører.

**Kostnadsestimat: Ingen umiddelbar kostnad**

## VÅTROM

### 2. ETASJE > BAD/VASKEROM

#### Generell

Bad/vaskerom, overflateoppusset i 2016. Det er flislagte overflater på vegger og gulv. Rommet er innredet med servantinnredning med slette, fronter, overhengende speilskap og belysning. Det er også montert laminert arbeidsbenk. Dusjen er plassert i egen nisje og har dører av glass, dusjarmaturet er håndholdt. Videre er det montert toalett, og det er opplegg og plass til vaskemaskin i rommet. Badet ventileres via ventil som er tilkoblet universal vifte. Det er lagt elektriske varmekabler i gulvet, som varmer opp rommet.

- Badet er kun overflateoppusset, referansenivået settes derfor til byggeåret. Ikke byttet rør eller membran i forbindelse med oppussing.
- Ny innredning og benkeplate i 2022.

### 2. ETASJE > BAD/VASKEROM

#### TO 1 Overflater vegger og himling

Fliser på vegger.

### 2. ETASJE > BAD/VASKEROM

#### TO 2 Overflater Gulv

Gulvet er flislagt. Rommet har elektriske varmekabler. Fall mot sluk er målt til 35 mm.

### Vurdering av avvik:

- Det er mulighet for at det kan forekomme vannlekkasje på våtrommet hvor vann ikke vil gå til sluk.

# Tilstandsrapport

- Det er påvist at noen fliser har bom (hulrom under).
- Takstmannen har foretatt kontroll av fallforhold på våtrommet ved hjelp av en punktlaser. Totalt fall er ansett som OK, dog påvist noe svanker i gulvet, eventuelt lekkasjevann vil ikke ledes til sluk fra alle deler av rommet.

## Konsekvens/tiltak

- Andre tiltak:

- Våtrommet kan fungere med dette avviket, det må dog gjøres utbedringer om avviket skal lukkes. Det vil imidlertid sjelden være økonomisk rasjonelt som et enkeltstående tiltak. Ved en eventuell renovering, påse at badet bygges med riktig fall til sluk.

## 2. ETASJE > BAD/VASKEROM

### TO 2 Sluk, membran og tettesjikt

Det er plastsluk og smøremembran med ukjent utførelse.

#### Vurdering av avvik:

- Det er påvist mangelfull/feil utførelse rundt rørgjennomføringer e.l. som gir fare for fukt i konstruksjonen i våtsone.
- Mer enn halvparten av forventet brukstid er passert på membranløsningen.
- Mer enn halvparten av forventet brukstid er passert på slukløsningen.
- Over halvparten av forventet brukstid på tettesjikt og sluk er passert, og det er usikkert om tettesjiktet er rustet for dagens bruk, med utstrakt dusjing og vannsøl. Tilstand forutsetter derfor tett dusjkabinett med avløp til sluket. Det er dog ingen garantier, og det er usikkert når tettesjikt må skiftes ut.
- Sluket er ikke byttet i forbindelse med oppussing av badet, forventet brukstid på sluket er oppbrukt. Det gjøres oppmerksom på at dette kan redusere våtrommets levetid.
- Ikke påvist klemt membranløsning i sluket befaringsdagen. Jevnlign renging av sluket er viktig. Feil i tetting rundt sluket er den største årsaken til lekkasjer fra bad. Det er derfor viktig at ikke vannet blir stående over vannlåsen i sluket.

#### Konsekvens/tiltak

- Sluket må sjekkes og rengjøres jevnlig.
- Installering av tett dusjkabinett anbefales.
- Løsningen/utførelsen rundt rørgjennomføringer gir fare for fukt inn i konstruksjoner.
- Overvåk tilstanden jevnlig. For å få tilstandsgrad 0 eller 1 må tettesjiktet skiftes ut, men tidspunktet for når dette er nødvendig er vanskelig å si noe om.



## 2. ETASJE > BAD/VASKEROM

### TO 1 Sanitærutstyr og innredning

Rommet har innredning med nedfelt servant, toalett, dusjvegger/-hjørne og opplegg for vaskemaskin.

## 2. ETASJE > BAD/VASKEROM

### TO 1 Ventilasjon

Det er mekanisk avtrekk.

- Ventilering av badet var ikke tilfredstillende på befaringsdagen, grunnet feil montering av kjøkkenventilator. Opplyst at dette vil bli utbedret.

## 2. ETASJE > BAD/VASKEROM

### TO 0 Tilliggende konstruksjoner våtrom

# Tilstandsrapport

Hulltaking er foretatt, uten å påvise unormale forhold.

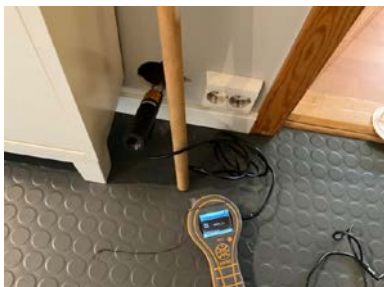

## KJØKKEN

### 2. ETASJE > STUE/KJØKKEN

#### TO 1 Overflater og innredning

Kjøkken med åpen løsning mot stue, hvor det er plass til spisegruppe. Innredningen er fra 2022, type Norema og har slette, mørktonede fronter og laminerte benkeplater. Kjøkkenet er utstyrt med integrerte hvitevarer som komfyr, mikrobølgeovn, induksjonstopp, oppvaskmaskin samt kjøll- og fryseskap. Oppvaskkummen av kompositt, er nedsenket i benkeplaten og inneholder vaske- og skyllekum. Det er montert belysning og det er lagt fliser på veggen mellom skapene.

- En kjøkkenskuff kan ikke åpens tilstrekkelig, da denne stopper i håndtak.

Årstall: 2022

Kilde: Eier

### 2. ETASJE > STUE/KJØKKEN

#### TO 1 Avtrekk

Det er kjøkkenventilator med avtrekk til loftsvifte.

- Det var feil med avtrekk til kjøkkenventilatoren på befaringdagen, opplyst at dette vil bli utbedret.

## TEKNISKE INSTALLASJONER

#### TO 2 Vannledninger

Rørføringer er av moderne rør-i-rør.

Stoppekran og vannmåler er plassert i kjøkkenbenken.

#### Vurdering av avvik:

- Rørkursene på rør-i-rør systemet på vannledninger er ikke merket.

- Rørkursene bør merkes i fordelerskapet med lengde og hvor de leverer vann. Egen kursoversikt og skjema for egenkontroll som følger med fordelerskapet bør benyttes.

#### Konsekvens/tiltak

- Rørkurser på rør-i-rør system bør merkes.

Kostnadsestimat: Ingen umiddelbar kostnad

#### TO 1 Avløpsrør

Avløpsledninger er av plast.

#### TO 1 Ventilasjon

Universalvifte med avtrekk til kjøkken og bad.

- Den brukte, dårlig luften fra kjøkken og våtrom trekkes ut av huset via avtrekksvifte. Ny, frisk uteluft tilføres via ventiler i oppholds- og soverom. For å oppnå



# Tilstandsrapport

en god ventilasjon skal ventilene aldri stenges igjen (brukt luft må erstattes med frisk luft). Luftgangen fra rene til forurensede rom motvirker at dårlig luft sprer seg i boligen.

- Kjøkkenventilator med motor var koblet til loftsvifte, på befaringsdagen. Ved bruk av ventilator blåses det tilluft til badet. Avtrekk i boligen er ikke tilfredsstillende. Opplyst at dette skal utbedres før salg, forhold er derfor ikke vurdert.

## 1 TO 2 Varmtvannstank

Varmtvannstanken er plassert under kjøkkenbenken og er på 120 liter, fra 2016.

Årstall: 2016

Kilde: Tidligere salgsoppgaver

### Vurdering av avvik:

- Det er ikke påvist tilfredsstillende el-tilkobling av varmtvannstank iht. gjeldende forskrift.

## 1 TO 2 Elektrisk anlegg

*Dette er en forenklet kontroll begrenset til de spørsmål og undersøkelser som forskrift til avhendingslova (tryggere bolighandel) § 2-18 inneholder. Dette kan ikke sammenlignes med en kontroll utført av offentlig myndighet (Det lokale eltilsyn) eller registrert elektrovirksomhet, og en bygnings sakkyndig har verken kompetanse eller lov til å foreta en slik kontroll.*

*Tilstandsgraden er vurdert ut fra den forenklete og begrensede kontrollen som forskriften inneholder. El-anlegget kan ha feil og mangler som en slik forenklet undersøkelse ikke vil avdekke. Vær derfor oppmerksom på denne risikoen, og søk videre veiledning eller få en fullstendig kontroll utført av registrert elektrovirksomhet.*

Sikringsskap med automatiske sikringer.  
Elektriske varmekabler i bad.

### Spørsmål til eier

1. Er alle elektriske arbeider/anlegg i boligen utført av en registrert elektroinstallasjonsvirksomhet?  
**Ukjent**
2. Er det elektriske anlegget utført eller er det foretatt tilleggsarbeider på det elektriske anlegget etter 1.1.1999?  
**Ja Det er ikke fremlagt dokumentasjon på alle arbeider utført på det elektriske anlegget. På arbeider utført på elektriske anlegg etter 1999, skal det foreligge en samsvarserklæring. Foreligger samsvarserklæring på arbeider utført i 2022.**  
Eksisterer det samsvarserklæring?  
**Ja**
3. Foreligger det kontrollrapport fra offentlig myndighet – Det Lokale Eltilsyn (DLE) eller eventuelt andre tilsvarende kontrollinstanser med avvik som ikke er utbedret eller kontrollen er over 5 år?  
**Nei**
4. Forekommer det ofte at sikringene løses ut?  
**Nei**
5. Har det vært brann, branntilløp eller varmgang (for eksempel termiske skader på deksler, kontaktpunkter eller lignende) i boligens elektriske anlegg?  
**Nei**

### Generelt om anlegget

6. Er det tegn til at det har vært termiske skader (tegn på varmgang) på kabler, brytere, downlights, stikkontakter og elektrisk utstyr? Sjekk samtidig tilstanden på elektrisk tilkobling av varmtvannsbereder, jmfør eget punkt under varmtvannstank  
**Nei**
7. Er der synlig defekter på kabler eller er disse ikke tilstrekkelig festet?  
**Nei**

### Inntak og sikringsskap

8. Er det tegn på at kabelinnføringer og hull i inntak og sikringsskap ikke er tette, så langt dette er mulig å sjekke uten å fjerne kapslinger?  
**Nei**
9. Finnes det kursfortegnelse, og er den i samsvar med antall sikringer?  
**Ja**
10. Foreta en helhetsvurdering av det elektriske anlegget, dets alder, allmenne tilstand og fare for liv og helse. Bør det elektriske anlegget ha en utvidet el-

# Tilstandsrapport

kontroll?

**Ja** - Foreligger ikke dokumentasjon på alle arbeider utført på det elektriske anlegget, takstmannen anbefaler derfor at det utføres en utvidet el-kontroll på det elektriske anlegget.

## Branntekniske forhold

*Dette er en forenklet kontroll begrenset til de spørsmål som fremkommer under. Tilstandsgraden er basert på retningslinjer til disse spørsmålene i bransjestandarden NS3600. Dette kan ikke sammenlignes med en fullstendig kontroll av branntekniske forhold av offentlig myndighet, eller en vurdering av boligens branntekniske forhold eller prosjektering fra en rådgiver med spesialkompetanse. En bygningssakkyndig har verken kompetanse til å gi slik veiledning eller lov til å foreta en slik kontroll.*

*Tilstandsgraden er vurdert ut fra den forenklede og begrensede kontrollen. Det kan være feil og mangler om branntekniske forhold som en slik forenklet undersøkelse ikke vil avdekke. Vær derfor oppmerksom på denne risikoen, og søk videre veiledning eller rådgivning.*

Røykvarsler: Ja.

Brannslukker: Ja.

Brannstige via balkongen.

1. Er det mangler for brannslukningsutstyr i boligen iht. forskriftskrav på søknadstidspunktet, men minst Byggeforskrift 1985?  
**Nei**
2. Er det skader på brannslukkingsutstyr eller er apparatet eldre enn 10 år?  
**Nei**
3. Er det mangler på røykvarsler i boligen iht. forskriftskrav på søknadstidspunktet, men minst Byggeforskrift 1985?  
**Nei**
4. Er det skader på røykvarslere?  
**Nei**

## TOMTEFORHOLD

### Byggegrunn

Eksakte grunnforhold er ikke dokumentert, og derfor ikke beskrevet.

### Grunnmur og fundamenter

Antatt støpt betongplate.

## Bygninger på eiendommen

### Garasje



Anvendelse

Byggeår

Kommentar

Standard

Vedlikehold

#### Beskrivelse

Garasje i rekke i fellesanlegg, ca. 18 m<sup>2</sup>. Oppsatt i enkel konstruksjon med bindingsverksvegger, kledd med trekledning. Takkonstruksjonen er av tre, type saltak, og er tekket med takstein. Asfaltert dekke i garasjen. Adkomst via garasjeport med automatisk åpner.

### Bod



Anvendelse

Byggeår

Kommentar

Standard

Vedlikehold

#### Beskrivelse

Utvendig bod på ca. 5 m<sup>2</sup>, i felles bygg.

## Konklusjon og markedsvurdering

Formål med takseringen: Salg



### Hovedbyggets BRA/BRA-i

76 m<sup>2</sup>/76 m<sup>2</sup>

*Boligbygg med flere boenheter* : Bad/vaskerom,  
Entré, Stue/kjøkken, 2 Soverom, Bod

*Andre bygg*: Garasje, Bod

*Bruksareal andre bygg*: 23 m<sup>2</sup>

*Detaljert oppstilling over areal finnes i rapporten.*

### Markedsverdi

Kr 2 150 000

Vurdering av hva verdien er i det åpne eiendomsmarkedet på vurderingstidspunkt. I tilfelle det er andel fellesgjeld/fellesformue, borett, bruksrett eller festet tomt, er det gjort fradrag/tillegg for dette.

*Les mer om markedsverdi på siste side i rapporten.*

### Teknisk verdi andelsbolig

Kr 2 900 000

Kostnaden ved å oppføre et tilsvarende bygg i henhold til dagens lovverk, med fradrag for utidsmessighet, elde, vedlikeholds mangler, gjenstående arbeider, tilstandssvekkelser og forskriftsmangler.

*Les mer om teknisk verdi på siste side i rapporten.*

Markedsverdi uten fradrag **3 000 000**

Frdrag for andel felles gjeld - 858 662

**Konklusjon markedsverdi** **2 150 000**

### Markedsvurdering

Eiendommen ligger i et område med et velfungerende marked, og omsetningstiden ligger noe over landsgjennomsnittet. Det er sammenlignet omsetninger for tilsvarende eiendommer i området, som vist nedenfor. Markedsverdien er satt ut fra disse vurderingene.

### Sammenlignbare salg

EIENDOM	SALGSDATO	PRISANT	PRIS	FELLESGJ.	TOTALPRIS	M <sup>2</sup> PRIS
1 Gartner Moens vei 3B ,1809 ASKIM 73 m <sup>2</sup> 2001 2 sov	15-02-2022	1 900 000	<b>1 950 000</b>	858 662	2 808 662	<b>38 475</b>
2 Gartner Moens vei 5B ,1809 ASKIM 73 m <sup>2</sup> 2001 2 sov	07-02-2021	1 825 000	<b>1 825 000</b>	858 662	2 683 662	<b>36 762</b>
3 Gartner Moens vei 5A ,1809 ASKIM 70 m <sup>2</sup> 2002 2 sov	21-02-2021	1 570 000	<b>1 500 000</b>	858 662	2 358 662	<b>33 695</b>
4 Henstad alle 13B ,1809 ASKIM 78 m <sup>2</sup> 1999 1 sov	29-12-2021	2 600 000	<b>2 525 000</b>	0	2 525 000	<b>32 372</b>

### Om sammenlignbare salg

Utvalget er i utgangspunktet basert på likhetskriterier i forhold til den takserte boligen, men merk at det likevel kan være betydelige forskjeller i eksempel byggeår, arealer, soverom, beliggenhet, solforhold, utsyn mm. I tillegg vil det også kunne være store forskjeller i teknisk standard på de sammenlignbare boligene. Utvalget vil også kunne inneholde omsetningspriser som går vesentlig tilbake i tid. De ovennevnte forskjeller vil derfor være vurdert av takstmann og korrigert for i fastsettelsen basert på en skjønnsmessig vurdering av markedsverdi.

# Beregninger

## Årlige kostnader

Felleskostnader	Kr.	101 592
<b>Sum Årlige kostnader (Avrundet)</b>	<b>Kr.</b>	<b>101 500</b>

## Teknisk verdi bygninger

### Boligbygg med flere boenheter

Normale byggekostnader (utregnet som for nybygg)	Kr.	2 600 000
Frdrag (utidsmessighet, elde, vedlikeholdsmangler, gjenstående arbeider, svekkelser og forskriftsmangler)	Kr.	- 450 000
<b>Sum teknisk verdi - Boligbygg med flere boenheter</b>	<b>Kr.</b>	<b>2 150 000</b>

### Garasje

Normale byggekostnader (utregnet som for nybygg)	Kr.	130 000
Frdrag (utidsmessighet, elde, vedlikeholdsmangler, gjenstående arbeider, svekkelser og forskriftsmangler)	Kr.	- 30 000
<b>Sum teknisk verdi - Garasje</b>	<b>Kr.</b>	<b>100 000</b>

### Bod

Normale byggekostnader (utregnet som for nybygg)	Kr.	30 000
<b>Sum teknisk verdi - Bod</b>	<b>Kr.</b>	<b>30 000</b>

<b>Sum teknisk verdi bygninger</b>	<b>Kr.</b>	<b>2 280 000</b>
------------------------------------	------------	------------------

## Tomteverdi

Tomteverdi er en beregnet verdi for tomten slik den fremstår på befaringstidspunktet. Tomteverdien består av normal tomtekostnad i det aktuelle området og en vurdert verdi for beliggenhet. Normal tomtekostnad fremkommer ved å beregne teknisk verdi for råtomt, infrastruktur på tomten samt opparbeiding / beplantning, arrondering av terrenget og markedstilpasning for beliggenhet.

Normal tomteverdi	Kr.	600 000
<b>Beregnet tomteverdi</b>	<b>Kr.</b>	<b>600 000</b>

## Tomteverdi og teknisk verdi bygninger

<b>Tomteverdi og teknisk verdi bygninger for det aktuelle takstobjektet (Avrundet)</b>	<b>Kr.</b>	<b>2 900 000</b>
--	------------	------------------

# Arealer, byggetegninger og brannceller

Standard gjeldende fra 01.01.2024

Arealmålinger og arealoppsett er basert på Norsk standard 3940:2023 Areal- og volum-beregninger av bygninger. Arealet gjelder for tidspunktet da boligen ble målt

## Hva er måleverdig areal?

Aralet i rommet må ha minst 1,90 m fri høyde over gulvet og minst bredde på 0,60 m. Et loft med skråtak vil for eksempel bare få registrert målbar areal der høyden er minst 1,90 m og bredden minst 0,60 m. Rommet må ha dør eller luke, og gangbart gulv.

## Hva er bruksareal?

**BRA = BRA-i + BRA-e + BRA-b**

Bruksarealet for bygningen er bruttoarealet minus arealet som opptas av yttervegger.



Carport og/eller garasje plass i felles garasjeanlegg er ikke måleverdig areal

Internt bruksareal (BRA-i)	Arealet innenfor boenheten(e)
Eksternt bruksareal (BRA-e)	Arealet av alle rom utenfor boenheten(e) og som tilhører denne, slik som for eksempel bod
Innglasset balkong mv (BRA-b)	Arealet av innglasset balkong, veranda eller altan når denne er tilknyttet boenheten(e)
Terrasse- og balkongareal (TBA)	Arealet av terrasser, åpne balkonger og åpen altan tilknyttet boenheten(e)

Gulvareal (GUA)  
Er sum av BRA (bruksareal) og ALH (areal med lav takhøyde).

Areal med lav takhøyde (ALH) er ikke måleverdig areal, som skyldes skråtak og lav himlingshøyde.

GUA kan opplyses i markedsføring der det er aktuelt for den konkrete boligen og kun sammen med BRA-i, for eksempel der gulvflaten har en verdi og har funksjon ved møblering og bruk av rommene. Ikke innredet areal som kaldloft, måles og oppgis normalt ikke.

## Aralet kan ikke alltid fastsettes nøyaktig

Areal kan være komplisert eller umulig å måle opp nøyaktig fordi det er vanskelig å fastslå tykkelsen på innervegger, skjehveter i og utforming av bygningskonstruksjoner som karnapp, buer og vinkler som ikke er rette, åpne rom over flere etasjer og så videre.

Eiendommens markedsverdi kan ikke baseres på en matematisk beregning basert på antall kvadratmeter opplyst i rapporten. Opplysninger om areal kan altså ikke alene benyttes for å beregne eiendommens verdi.

## Den bygnings sakkyndige kan avdekke eventuelle bruksendringer og avvik i branncelleinndeling

Den bygnings sakkyndige ser på byggetegninger hvis de er tilgjengelige og dette er en del av oppdraget, og vurderer bruken av boligen opp mot tegningene. Hvis den bygnings sakkyndige avdekker at en bolig ikke ser ut til å være delt opp i brannceller etter kravene i byggeteknisk forskrift på befaringstidspunktet, skal det opplyses om dette.

Reglene om bruksendring og brannceller kan være kompliserte. Søk videre faglige råd om rapporten ikke gir deg svar. Den bygnings sakkyndige kan ikke vurdere og svare på alle spørsmål, og kan heller ikke vite om kommunen kan gi unntak for kravene som gjelder. [Vil du vite mer?](#)

## Om brannceller

En branncelle er hele eller avgrensede deler av en bygning hvor en brann fritt kan utvikle seg uten at den kan spre seg til andre bygninger eller andre deler av bygningen i løpet av en fastsatt tid.

## Om bruksendring

Bruksendring er å endre bruken av et rom fra en tillatt bruk til en annen. Dette kan kreve søknad og tillatelse, for eksempel hvis du endrer et rom fra bod til soverom eller arbeidsrom, eller hvis du endrer en bolig til to separate boliger.

Rom for varig opphold har krav til takhøyde, romstørrelse, rømningsvei og lysforhold som må være oppfylt. Du kan søke kommunen om unntak for kravene, men kan ikke regne med å få unntak for krav som går på helse og sikkerhet, for eksempel krav til rømningsvei.

Bruksendring som krever godkjenning, og som ikke er søkt bruksendret, er ulovlig. Kommunen kan etter plan- og bygningsloven kapittel 32 forfølge overtredelser. Kommunen kan pålegge deg å avslutte den ulovlige bruken, eventuelt å rette eller tilbakeføre rommet til godkjent bruk.



# Arealer

## Boligbygg med flere boenheter

### Ny arealstandard

Etasje	Bruksareal BRA m <sup>2</sup>			SUM	Terrasse- og balkongareal (TBA)	Ikke måleverdig areal (ALH)	Gulvareal (GUA)
	Internt bruksareal (BRA-i)	Eksternt bruksareal (BRA-e)	Innglasset balkong (BRA-b)				
2. etasje	76			76	7		76
<b>SUM</b>	<b>76</b>				<b>7</b>		<b>76</b>
<b>SUM BRA</b>	<b>76</b>						

### Romfordeling

Etasje	Internt bruksareal (BRA-i)	Eksternt bruksareal (BRA-e)	Innglasset balkong (BRA-b)
2. etasje	Bad/vaskerom , Entré/gang , Stue/kjøkken , Soverom , Soverom 2, Bod		

## Lovlighet

### Byggetegninger

Det foreligger godkjente og byggemeldte tegninger, som stemmer med dagens bruk

*Kommentar:*

### Brannceller

Er det påvist synlige tegn på avvik i branncelleinndeling ut ifra dagens byggeteknisk forskrift?

Ja  Nei

### Nyere håndverkstjenester

Er det ifølge eier utført håndverkstjenester på boligen siste 5 år?

Ja  Nei

*Kommentar:* Nytt kjøkken i 2022, ikke fremvist faktura.  
Ny innredning på badet i 2022, ikke fremvist faktura.

### Krav for rom til varig opphold

Er det påvist avvik i forhold til rømningsvei, dagslysflate eller takhøyde?

Ja  Nei

*Kommentar:*

## Garasje

### Ny arealstandard

Etasje	Bruksareal BRA m <sup>2</sup>			SUM	Terrasse- og balkongareal (TBA)	Ikke måleverdig areal (ALH)	Gulvareal (GUA)
	Internt bruksareal (BRA-i)	Eksternt bruksareal (BRA-e)	Innglasset balkong (BRA-b)				
1. etasje		18		18			18
<b>SUM</b>		<b>18</b>					<b>18</b>
<b>SUM BRA</b>	<b>18</b>						

### Romfordeling

Etasje	Internt bruksareal (BRA-i)	Eksternt bruksareal (BRA-e)	Innglasset balkong (BRA-b)
1. etasje		Garasje	

### Bod

#### Ny arealstandard

Etasje	Bruksareal BRA m <sup>2</sup>			SUM	Terrasse- og balkongareal (TBA)	Ikke måleverdig areal (ALH)	Gulvareal (GUA)
	Internt bruksareal (BRA-i)	Eksternt bruksareal (BRA-e)	Innglasset balkong (BRA-b)				
1. etasje		5		5			5
<b>SUM</b>		<b>5</b>					<b>5</b>
<b>SUM BRA</b>	<b>5</b>						

### Romfordeling

Etasje	Internt bruksareal (BRA-i)	Eksternt bruksareal (BRA-e)	Innglasset balkong (BRA-b)
1. etasje		Bod	

### Total fordeling mellom P-ROM og S-ROM

Tabellen under viser fordelingen av P-ROM og S-ROM etter veiledningen til NS 3940: 2012. Dette er til informasjon og til sammenligning. Tallene er omtrentlige, kan avvike fra faktiske målinger og er ikke juridisk bindende

	P-ROM( m2)	S-ROM( m2)
<b>Boligbygg med flere boenheter</b>	73	3
<b>Garasje</b>	0	18
<b>Bod</b>	0	0

# Befarings - og eiendomsopplysninger

## Befaring

Dato	Til stede	Rolle
18.4.2024	Are Johan Moen	Takstingeniør
	Guri Riksaasen	Kunde

## Matrikkeldata

Kommune	gnr.	bnr.	fnr.	snr.	Areal	Kilde	Eieforhold
3118 INDRE ØSTFOLD	53	851		0	4305.8 m <sup>2</sup>	BEREGNET AREAL (Ambita)	Eiet

### Adresse

Gartner Moens vei 3 B

### Hjemmelshaver

Furua Borettslag

## Andelsobjekt

Boligselskap	Org.nr.	Leil. nr.	Forretningsfører	Eier av adkomstdokumenter
H0201/FURUA BORETTSLAG	982852587	H0201	Boligbyggelaget Usbl	Riksaasen Guri

## Innskudd, pålydende mm

Andelsnummer	Pålydende	Opprinnelig innskudd	Andel fellesgjeld
12	100	494 790	858 662

## Eiendomsopplysninger

### Beliggenhet

Leiligheten ligger ca. 1 km fra Askim sentrum med post i butikker, banker, forretningssenter, idrettshall og kommunikasjoner (ca. 50 minutter med regelmessig tog- og bussforbindelse til Oslo). Det kort og trygg gange til barnehage, barneskole, videregående skole, lysløype, dagligvarebutikk, fotballbane m. m. Området er meget barnevennlig.

### Adkomstvei

Kommunal vei.

### Tilknytning vann

Eiendommen er tilknyttet offentlig vannforsyning via private stikkledninger.

### Tilknytning avløp

Eiendommen er tilknyttet offentlig avløpsnett via private stikkledninger.

### Regulering

Område for boliger med tilhørende anlegg.

### Om tomten

Andel av felles, eiet tomt på 4 305,80 m<sup>2</sup>.

## Siste hjemmelsovergang

Kjøpesum	År
1 900 000	2001

## Forsikring

Selskap	Avtalenr	Type	Forsikringssum	Årlig premie
Eika Forsikring AS	891006			
<b>Kommentar</b>				



## Kilder og vedlegg

### Dokumenter

Beskrivelse	Dato	Kommentar	Status	Sider	Vedlagt
Egenerklæring			Ikke gjennomgått	0	Nei
Ordrebekreftelse			Fremvist	0	Nei
Forretningsfører		Opplysninger fra forretningsfører, tilsendt fra megler.	Ingen	0	Nei
Megler		Kommunale opplysninger vedrørende boligen, tilsendt fra megler.	Ingen	0	Nei

# Tilstandsrapportens avgrensninger

## STRUKTUR•REFERANSENIVÅ•TILSTANDSGRADER

• Rapporten er basert på innholds krav i Forskrift til avhendingslova (tryggere bolighandel). Formålet er å gi en tilstandsanalyse til bruk for den som bestiller og/eller i et salg til forbruker, og ikke for andre tredjeparter. Rapportens omfang, struktur, metode og begrepsbruk følger i hovedsak Norsk Standard NS 3600:2018 (Teknisk tilstandsanalyse ved omsetning av bolig), samt Takstbransjens retningslinjer ved tilstandsrapportering for boliger og Takstbransjens retningslinjer for arealmåling.

• Tilbakeholdt eller uriktig informasjon som har betydning for vurderingen, er ikke bygningssakkyndiges ansvar. Rapporten beskriver avvik, altså en tilstand som er dårligere enn referansenivået. Rapporten framhever normalt ikke positive sider ved boligen ut over det som fremgår av tilstandsgradene.

• Tilstanden angis i rapporten og gir uttrykk for en gitt forventet tilstand blant annet vurdert ut fra alder og normal bruk slik:

i) **Tilstandsgrad 0, TG0:** Ingen avvik eller skader. I tillegg må bygningsdelen være tilnærmet ny, mindre enn 5 år, og det foreligger dokumentasjon på faglig god utførelse.

ii) **Tilstandsgrad 1, TG1:** Mindre avvik. Normal slitasje. Straks tiltak ikke nødvendig. TG1 kan gis når bygningsdelen er tilnærmet ny og det ikke foreligger dokumentasjon på faglig god utførelse.

iii) **Tilstandsgrad 2, TG2:** Vesentlige avvik, og mindre avvik som etter NS 3600 gir TG 2, men som ikke nødvendigvis krever umiddelbare tiltak. I denne rapporten kan TG2 i Rapportsammendrag være inndelt i TG2 som krever tiltak og de som ikke krever umiddelbare tiltak. Konstruksjonen har normalt enten feil utførelse, en skade eller symptomer på skade, sterk slitasje eller nedsatt funksjon. Vedlikehold eller tiltak trengs i nær fremtid, det er grunn til å varsle fare for skader på grunn av alder eller overvåke spesielt på grunn av fare for større skade eller følgeskade. For skjulte konstruksjoner vil alder i seg selv være et symptom som kan gi TG2. For synlige konstruksjoner kan alder sammen med andre symptomer og momenter gi TG2. Avvik under TG2 kan gis sjablongmessig anslag.

iv) **Tilstandsgrad 3, TG3:** Store eller alvorlige avvik. Kraftige symptomer på forhold som man må regne med trenger utbedring straks eller innen kort tid. Påvist funksjonssvikt eller sammenbrudd. Avvik under TG3 skal gis sjablongmessig anslag.

v) **Tilstandsgrad TGiu:** Ikke undersøkt/ikke tilgjengelig for undersøkelse.

• Ved TG0 og TG1 gis det normalt ingen begrunnelse for valg av tilstandsgrad, fordi bygningen eller bygningsdelen da bare har normal slitasje. For anbefalte tiltak ved TG2 og TG3 må bruker av rapporten vurdere om tiltakene er nødvendige og lønnsomme. Hva det vil koste å utbedre rom eller bygningsdeler er et sjablongmessig anslag basert på registrert avvik og angitte tiltak i rapporten. Anslaget er gitt på generelt grunnlag og basert på erfaringstall i seks intervaller, og kan ikke forveksles med en konkret vurdering og tilbud fra en entreprenør eller håndverker. Det må eventuelt innhentes tilbud for en nærmere undersøkelse, og konkret og nøyaktig vurdering av utbedringskostnad. Kostnader til ikke oppdagede avvik/utbedringer/feil kan forekomme. Utbedringskostnad avhenger av personlige preferanser og markedspris på materialer og tjenesteyter.

## PRESISERINGER

• Avvik vurderes ut fra tekniske forskrifter på godkjenningstidspunktet for bygget. Noen bygningsdeler vurderes

etter gjeldende teknisk forskrift på befaringstidspunktet. Dette gjelder blant annet:

i) Bad, vaskerom (våtrom)

ii) Forhold rundt brann, rømming, sikkerhet, for eksempel rekkverkshøyder/åpninger, ulovlige bruksendringer, brannceller mv.

• For skjulte konstruksjoner slik som vann og avløp uten dokumentasjon, er kvalitet og alder vurdert.

• Fastmonterte installasjoner, for eksempel innfelt belysning (downlights), demonteres ikke for å sjekke dampspæren bak. Dette av hensyn til bygningssakkyndiges kompetanse og risikoen for skade.

• Kontroll av fukt i konstruksjonen ved hulltaking i bad og vaskerom (våtrom), rom under terreng (kjelleretasje, underetasje og sokkeletasje) eller andre bygningsdeler skjer etter eiers aksept. Hulltaking av våtrom og rom under terreng kan unntaksvis unnlates, se Forskrift til Avhendingsloven.

• Kontroll av romfunksjoner for P-ROM utføres kun når det ikke foreligger godkjente og byggemeldte tegninger, eller når tegninger ikke stemmer med dagens bruk.

• Bygningssakkyndig gir en forenklet vurdering av branntekniske forhold og elektriske installasjoner i boligen dersom det er mer enn fem år siden sist boligen hadde el-tilsyn. Bygningssakkyndig kan anbefale å konsultere offentlige myndigheter eller kvalifisert elektrofaglig fagperson ved behov for grundigere undersøkelser.

## TILLEGGSUNDERSØKELSER

Etter avtale kan tilstandsanalysen utvides til også å omfatte tilleggsundersøkelser utover minimumskravet i forskriften.

## BEFARINGEN

Rapporten gir en vurdering av byggverk og bygningsdeler som bygningssakkyndig har observert, og som fremkommer av Forskrift til avhendingsloven. Rapporten er likevel ingen garanti for at det ikke kan finnes skjulte feil, skader og mangler. NS 3600:2018 (Teknisk tilstandsanalyse ved omsetning av bolig) har undersøkelsesnivå fra 1 til 3, der undersøkelsesnivå 1 er det laveste og baseres på visuell observasjon. Rapporten baseres på undersøkelsesnivå 1 med få unntak (våtrom og rom under terreng). I praksis betyr dette at gjennomføringen av befaringen begrenses som følger:

• Det utføres kun visuelle observasjoner på tilgjengelige flater uten fysiske inngrep (f.eks. riving).

• Flater som er skjult av snø eller på annen måte ikke er tilgjengelig eller skjult, blir ikke kontrollert. Det foretas ikke funksjonsprøving av bygningsdeler, som isolasjon, piper, ventilasjon, el. anlegg, osv.

• Det gis ingen vurdering av boligens tilbehør, hvite- og brunevarer og annet inventar. Dette gjelder også integrert tilbehør.

• Inspisering av yttertak er basert på det som er synlig, normalt på innsiden fra loftet og utvendig fra stige/bakkenivå. Befaring av tak må være sikkerhetsmessig forsvarlig for å kunne gjennomføres.

• Stikkprøvetakninger er utvalgt tilfeldig og kan innebære kontroll under overflaten med spiss redskap eller lignende.

# Tilstandsrapportens avgrensninger

## UTTRYKK OG DEFINISJONER

- Tilstand: Byggverkets eller bygningsdelens tekniske, funksjonelle eller estetiske status på et gitt tidspunkt.
- Symptom: Observerbart forhold som gir indikasjon på hvilken tilstand et byggverk eller en bygningsdel befinner seg i. Benyttes ved beskrivelse av avvik.
- Skadegjørere: Zoologiske eller biologiske skadegjørere, i hovedsak råte, sopp og skadedyr.
- Fuktsøk: Overflatesøk med egnet søkeutstyr (fuktindikator) eller visuelle observasjoner.
- Fuktmåling: Måling av fuktinnhold i materiale eller i bakenforliggende konstruksjon ved bruk av egnet måleutstyr (blant annet hammerelektrode og pigger).
- Utvidet fuktsøk (hulltaking): Boring av hull for inspeksjon og fuktmåling i risikoutsatte konstruksjoner, primært i tilstøtende vegger til bad, utforede kjellervegger og eventuelt i oppforede kjellergulv.
- Normal slitasjegrad: Forventet nedsliting av materiale i overflaten som er basert på enkle visuelle observasjoner. Kan vurderes sammen med bygningsdelens alder.
- Forventet gjenværende brukstid: Anslått tid et byggverk eller en del av et byggverk fortsatt vil være tjenlig for sitt formål (NS3600, Termer og definisjoner punkt 3.9)

## AREALBEREGNING FOR BOENHETER

- Areal fastsettes etter Forskrift til avhendingsloven og Norsk Standard 3940 Areal- og volum-beregninger av bygninger fra 2023.
- Areal oppgis i hele kvadratmeter i rapporten, og gjelder for det tidspunkt oppmålingen fant sted.
- Bruksareal (BRA) er det måleverdige arealet som er innenfor omsluttete vegger målt i gulvhøyde (bruttoareal minus arealet som opptas av yttervegger). I tillegg til gulvhøyde gjelder regler om fri bredde for at arealet skal være måleverdig, med betydning for BRA av for eksempel loft med skråtak. BRA består av internt bruksareal (BRA-i), eksternt bruksareal (BRA-e) og innglasset balkong mv (BRA-b). Terrasse- og balkongareal (TBA) opplyses der tilstandsrapporten skal benyttes i boligomsetningen og der det er aktuelt. I tillegg kan gulvareal (GUA) og areal med lav takhøyde (ALH) opplyses sammen med BRA der det er aktuelt og en del av oppdraget. Rom skal ha atkomst og gangbart gulv for å kunne regnes som BRA/måleverdig areal.
- Arealet måles og oppgis dersom arealet oppfyller krav til måleverdighet, slik som at arealet må ha minst en bredde på 0,6m og minst en høyde på 1,9 m osv. Et rom kan være i strid med teknisk forskrift og mangle godkjennelse hos kommunen for den aktuelle bruken, uten at dette får betydning for om arealet måles og oppgis i tilstandsrapporten. Når arealet måles tas det ikke hensyn til om arealet er lovlig oppført eller om bruken er lovlig, bruksendringer, lysforhold eller andre sikkerhetsmangler.
- Eiendommens markedsverdi kan ikke baseres på en rent matematisk beregning i forhold til antall kvadratmeter opplyst i rapporten. Opplysninger om areal kan altså ikke alene benyttes for beregning av eiendommens verdi.

• Rom som ligger utenfor boenheten, men som eier har påvist og/eller opplyst at tilhører boenheten, er oppmålt og inkludert i BRA-e. Det er ikke fremvist dokumentasjon på at rommet tilhører boenheten, med mindre dette er angitt særskilt. Rom utenfor boenheten kan omdisponeres av borettslaget/sameiet og dette kan påvirke boligens BRA. Vær oppmerksom på at NS 3940:2023 og eierseksjonsloven har ulik definisjon av fellesareal. Ved arealmåling gjelder NS 3940:2023 som definerer fellesareal slik: "Delen av bygning som brukes av to eller flere bruksenheter eller til bygningens forvaltning, drift eller vedlikehold.

• I en overgangsperiode skal rapporter som benyttes i boligomsetningen eller dersom det er en del av oppdraget også opplyse om fordelingen mellom P-ROM og S-ROM med utgangspunkt i definisjonene som fremkommer av veiledningen til Norsk Standard 3940 Areal- og volum-beregninger av bygninger fra 2012. Fordelingen mellom P-ROM og S-ROM er basert på veiledningen og bygningssakkyndiges eget skjønn. P-ROM er måleverdige rom som benyttes til kort eller langt opphold. S-ROM er måleverdige rom som benyttes til lagring, og tekniske rom. Bruken av et rom på befaringsstidspunktet har betydning for om rommet defineres som P-ROM eller S-ROM. Dette betyr at rommet både kan være i strid med teknisk forskrift og mangle godkjennelse i kommunen for den aktuelle bruken, uten at dette vil få betydning for valg av arealkategori.

• Se øvrig informasjon om areal i rapporten, Norsk Standard 3940 (2012 og 2023) og veiledningen til disse.

## PERSONVERN

Norsk takst, bygningssakkyndig og takstforetaket behandler personopplysninger som bygningssakkyndig trenger for å kunne utarbeide rapporten. Personvernerklæring med informasjon om bruk av personopplysninger og dine rettigheter finner du her [Personvernerklæring - iVerdi](#)

## DELING AV PERSONOPPLYSNINGER FOR TRYGGERE BOLIGHANDEL OG MULIG RESERVASJON

Norsk takst og deres samarbeidspartnere benytter personopplysninger fra rapporten for analyse- og statistikkformål, samt utvikling og drift av produkter og tjenester for takstbransjen og andre aktører i bolig-omsetningen. Les mer om dette og hvordan du kan reservere deg på <https://www.norsktakst.no/norsk/om-norsk-takst/personvernerklæring/reservasjon/>

Vendu lager en boliganalyse basert på opplysninger fra rapporten. Les mer om dette og hvordan du kan reservere deg her: <https://samtykke.vendu.no/BK1923>

## KLAGEORDNING FOR FORBRUKERE

Er du som forbruker misfornøyd med bygningssakkyndiges arbeid eller opptreden ved taksering av bolig eller fritidshus, se [www.takstklagenemd.no](http://www.takstklagenemd.no) for mer informasjon



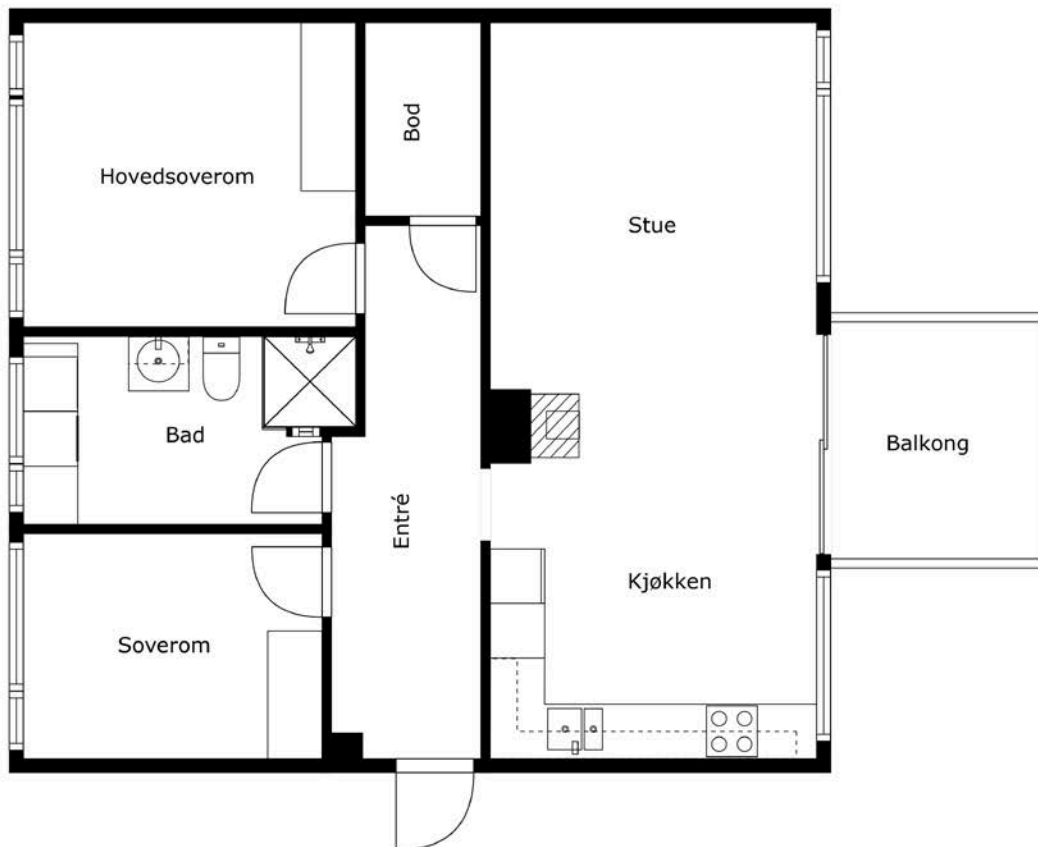

**FOTO**  
*etetera*

Tegningen Lages Med Cubicasa-teknologi. Ikke Målbar Tegning, Avvik Kan Forekomme.



Plantegningen er ikke i målestokk og noe avvik kan forekomme.

# EGENERKLÆRINGSSKJEMA

Til orientering vil dette skjema være en del av salgsoppgaven

<b>Meglerfirma</b>	
Aktiv EM Askim	
<b>Oppdragsnr.</b>	
1102240063	
<b>Selger 1 navn</b>	
Guri Riksaasen	
<b>Gateadresse</b>	
Gartner Moens vei 3B	
<b>Poststed</b>	<b>Postnr</b>
ASKIM	1809
Er det dødsbo? <input checked="" type="checkbox"/> Nei <input type="checkbox"/> Ja	
Avdødes navn	
Er det salg ved fullmakt? <input checked="" type="checkbox"/> Nei <input type="checkbox"/> Ja	
Hjemmelshavers navn	
Har du kjennskap til eiendommen? <input type="checkbox"/> Nei <input checked="" type="checkbox"/> Ja	
Når kjøpte du boligen? År	2022
Hvor lenge har du eid boligen?	
Antall år	1
Antall måneder	11
Har du bodd i boligen siste 12 måneder? <input type="checkbox"/> Nei <input checked="" type="checkbox"/> Ja	
I hvilket forsikringselskap har du tegnet villa/husforsikring?	
Forsikringselskap	
Polise/avtalnr.	

Document reference: 1102240063

## Spørsmål for alle typer eiendommer

- 1 Kjenner du til om det er/har vært feil tilknyttet våtrommene, f.eks. sprekker, lekkasje, råte, lukt eller soppskader?  
 Nei  Ja

Initialer selger: GR

1

2 Kjenner du til om det er utført arbeid på bad/våtrom?

Svar

Nei

3 Kjenner du til om det er/har vært tilbakeslag av avløpsvann i sluk eller lignende?

Nei  Ja

4 Kjenner du til feil eller om har vært utført arbeid/kontroll på vann/avløp?

Svar

Ja, kun av faglært

Beskrivelse

I forbindelse med nytt kjøkken september - desember 2022

Arbeid utført av

Stoenescu & Gutic bygg og montering AS

Filer

[Faktura-145.pdf](#)

[Faktura-151.pdf](#)

[Faktura-154.pdf](#)

5 Kjenner du til om det er/har vært problemer med drenering, fuktinnslag, øvrig fukt eller fuktmerker i underetasje/kjeller?

Nei  Ja

6 Kjenner du til om det er/har vært utettheter i terrasse/garasje/tak/fasade?

Nei  Ja

7 Kjenner du til om det er/har vært problemer med ildsted/skorstein/pipe f.eks. dårlig trekk, sprekker, pålegg, fyringsforbud eller lignende?

Nei  Ja

8 Kjenner du til om det er/har vært f.eks. sprekker i mur, skjeve gulv eller lignende?

Nei  Ja

9 Kjenner du til om det er/har vært sopp/råteskader/insekter/skadedyr på eiendommen som rotter, mus, maur eller lignende?

Nei  Ja

10 Kjenner du til om det er/har vært skjeggkre i boligen?

Nei  Ja

11 Kjenner du til om det er/har vært utført arbeid på el-anlegget eller andre installasjoner (f.eks. oljetank, sentralfyr, ventilasjon)?

Svar

Ja, kun av faglært

Beskrivelse

I forbindelse med oppussing av kjøkken. Bytte av jordfeilautomater

Arbeid utført av

Alna elektro AS

Filer

[Faktura-8099.pdf](#)

[5S Samsvarserklæring.pdf](#)

[5S Risikovurdering - rapport fra risikovurdering.pdf](#)

[5S Rapport fra sluttkontroll.pdf](#)

11.1 Foreligger det samsvarserklæring (i henhold til forskrift om elektriske lavspenningsanlegg)?

Nei  Ja

12 Kjenner du til om det er utført kontroll av el-anlegget og/eller andre installasjoner (f.eks. oljetank, sentralfyr, ventilasjon)?

Nei  Ja

13 Har du ladeanlegg/ladeboks for elbil i dag?

Nei  Ja

14 Kjenner du til om ufaglærte har utført arbeid som normalt bør utføres av faglærte, utover det som er nevnt tidligere (f.eks. drenering, murerarbeid, tømmerarbeid etc)?

Nei  Ja

15 Er det nedgravd oljetank på eiendommen?

Nei  Ja

16 Kjenner du til om det har vært utført arbeid på terrasse/garasje/tak/fasade?

Svar

Nei

17 Selges eiendommen med utleiedel, leilighet, hybel eller tilsvarende?

Nei  Ja

18 Kjenner du til om det er innredet/bruksendret/bygget ut i kjeller eller loft eller andre deler av boligen?

Nei  Ja

19 Kjenner du til forslag eller vedtatte reguleringsplaner, andre planer, nabovarsel eller offentlige vedtak som kan medføre endringer i bruken av eiendommen eller av dens omgivelser?

Nei  Ja

20 Kjenner du til om det foreligger påbud/heftelser/krav/manglende tillatelser vedrørende eiendommen?

Nei  Ja

21 Er det foretatt radonmåling?

Nei  Ja

22 Kjenner du til manglende brukstillatelse eller ferdigattest?

Nei  Ja

23 Kjenner du til om det foreligger skaderapporter/ tilstandsvurderinger eller utførte målinger?

Nei  Ja

24 Er det andre forhold av betydning ved eiendommen som kan være relevant for kjøper å vite om (f.eks. rasfare, tinglyste forhold eller private avtaler)?

Nei  Ja

#### Spørsmål for bolig i sameie/borettslag/boligaksjeselskap:

25 Kjenner du til om sameiet/laget/selskapet er involvert i tvister av noe slag?

Nei  Ja

26 Kjenner du til vedtak/forslag til vedtak om forhold vedr. eiendommen som kan medføre økte felleskostnader/økt fellesgjeld?

Nei  Ja

27 Kjenner du til om det er/har vært sopp/råteskader/insekter/skadedyr i sameiet/laget/selskapet (fellesareal eller i andre boliger) som rotter, mus, maur eller lignende?

Nei  Ja

28 Kjenner du til om det er/har vært skjeggkre i sameiet/laget/selskapet (fellesareal eller i andre boliger)?

Nei  Ja



## Tilleggs kommentar

Jeg bekrefter at opplysningene er gitt etter beste skjønn. Jeg er kjent med at dersom jeg har gitt ufullstendige, uriktige eller misvisende opplysninger om eiendommen, vil forsikringsselskapet kunne søke hel eller delvis regress for sine utbetalinger eller redusere sitt ansvar helt eller delvis, jfr. vilkår for boligselgerforsikring punkt 7.1 og forsikringsavtaleloven kapittel 4.

Jeg er orientert om mitt mulige ansvar som selger etter avhendingsloven, eventuelt etter kjøpsloven (aksjeboliger), og om forsikringsgiver sitt boligselgerforsikringstilbud.

Jeg er klar over at avtale om forsikring er bindende. Jeg er også klar over at premietilbudet først kan påberopes når boligen er solgt (budaksept). Premietilbudet som er gitt av megler er bindende for forsikringsgiver i 6 – seks – måneder fra oppdragsinngåelse med megler.

Etter dette vil premien og forsikringsvilkårene kunne justeres. Når premietilbudet ikke lenger er bindende for forsikringsselskapet må egenerklæringsskjemaet signeres på nytt og eventuelle endringer påføres. Det vil da være forsikringspremien og forsikringsvilkårene på ny signeringsdato som legges til grunn.

Det kan ikke tegnes boligselgerforsikring ved følgende salg:

- mellom ektefeller eller slektninger i rett oppstigende eller nedstigenede linje, søsken, eller
- mellom personer som bor eller har bodd på boligeiendommen og/eller
- når salget skjer som ledd i sikredes næringsvirksomhet/er en næringsseiendom
- etter at boligeiendommen er lagt ut for salg.
- ved salg av helårs- og fritidsbolig er det krav til at det foreligger tilstandsrapport i henhold til Forskrift til avhendingslova (tryggere bolighandel).

Forsikringsselskapet kan ved skriftlig samtykke akseptere tegning av forsikring også i ovennevnte tilfeller.

Dersom forsikringsselskapet ikke har gitt skriftlig samtykke, kan erstatningen bortfalle.

Ved oppgjørsoppdrag trer forsikringen i kraft når kontrakten er signert av begge parter, begrenset til siste 12 måneder før overtakelse.

Forøvrig oppfordrer selger potensielle kjøpere til å undersøke eiendommen grundig, jf avhendingsloven § 3-10 og kjøpsloven § 20 (aksjeboliger).

Gyldig forsikring forutsetter at det for helårs- og fritidsbolig foreligger tilstandsrapport som er i henhold til Forskrift til avhendingslova (tryggere bolighandel).

- Jeg ønsker boligselgerforsikring, og bekrefter å ha mottatt og lest forsikringsvilkårene og informasjonsbrosjyre til selger i forbindelse med kjøp av boligselgerforsikring. Forsikringen trer i kraft på det tidspunkt det foreligger en budaksept mellom partene, begrenset til tolv måneder før overtakelse. Ved oppgjørsoppdrag trer forsikringen i kraft når kontrakten er signert av begge parter, begrenset til siste 12 måneder før overtakelse. Jeg bekrefter med dette at eiendommen ikke er en næringsseiendom, at den ikke selges som ledd i næringsvirksomhet eller mellom ektefeller eller slektninger i rett oppstigende eller nedstigende linje, søsken, eller mellom personer som bor eller har bodd på boligeiendommen. Gyldig forsikring forutsetter at det for helårs- og fritidsbolig foreligger tilstandsrapport som er i henhold til Forskrift til avhendingslova (tryggere bolighandel). Forsikringen er ugyldig dersom den tegnes i strid med forsikringsvilkårene. Jeg er innforstått med at eiendomsmegleren ikke har fullmakt til å gjøre unntak fra ovennevnte begrensninger. Jeg er oppmerksom på at 8% av total forsikringskostnader honorar til Söderberg & Partners.
- Jeg ønsker ikke boligselgerforsikring, men megler har tilbudt meg å kjøpe slik forsikring.
- Jeg kan ikke kjøpe boligselgerforsikring ihht vilkår.

NAME OF SIGNER	IDENTIFIER	TIME	ELECTRONIC ID
Guri Rik	90bb1f305bda3ac9da30f7d 857b70ad8c9f79ed7	09.04.2024 17:52:22 UTC	Signer authenticated by Nets One time code

Document reference: 1102240063

- This is a PDF document digitally signed by Nets' E-Signing service.
- The document's integrity is protected by signing and sealing the contents with a certificate issued to Nets by a third party. Validating the signature confirms that the contents have not been modified since the time of signing.
- For more information about document formats, see <https://www.nets.eu/developer>

# Gartner Moens vei 3B

Nabolaget Magnhildrud - vurdert av 23 lokalkjente

## Nabolaget spesielt anbefalt for

- Familier med barn
- Enslige
- Etablerere



## Offentlig transport

🚗 Korsegårdveien	7 min 🚶
Linje 40, 41, 400	0.5 km
🚗 Askim stasjon	16 min 🚶
Linje R22	1.2 km
✈ Oslo Gardermoen	1 t 18 min 🚗
✈ Sandefjord lufthavn Torp	2 t 5 min 🚗

## Skoler

Grøtvedt skole (1-7 kl.)	15 min 🚶
295 elever, 16 klasser	1.1 km
Korsgård skole (1-7 kl.)	19 min 🚶
277 elever, 16 klasser	1.4 km
Askimbyen skole (1-7 kl.)	21 min 🚶
260 elever, 20 klasser	1.5 km
Askim ungdomsskole (8-10 kl.)	16 min 🚶
619 elever, 35 klasser	1.2 km
Askim videregående skole	6 min 🚗
850 elever, 47 klasser	2.4 km
Mysen videregående skole	15 min 🚗
800 elever, 50 klasser	14.4 km

## Ladepunkt for el-bil

🚗 Østfoldbadet	13 min 🚶
🚗 Sommergata 9 Indre Østfold	14 min 🚶



## Opplevd trygghet

Veldig trygt 74/100



## Kvalitet på skolene

Bra 69/100



## Naboskapet

Høflige 64/100

## Aldersfordeling

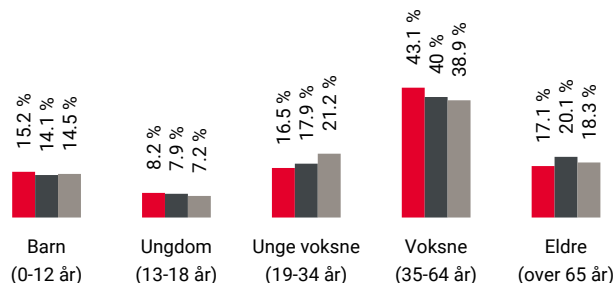

Område	Personer	Husholdninger
Magnhildrud	944	437
Askim	14 866	6 893
Norge	5 425 412	2 654 586

## Barnehager

Askim Solkollen barnehage (1-5 år)	15 min 🚶
30 barn	1.1 km
Espira Skolegata barnehage (0-5 år)	20 min 🚶
110 barn	1.5 km
Prestenga barnehage (1-5 år)	22 min 🚶
104 barn	1.6 km

## Dagligvare

Rema 1000 Korsegården	8 min 🚶
Meny Askim	11 min 🚶

Innholdet på Nabolagsprofilen er innhentet fra ulike offentlige og private kilder og det kan forekomme feil eller mangler i dataene. Distanser/tid er beregnet basert på korteste kjørbare vei eller gangvei (der kjente gangveier er med i datagrunnlaget). Vurderingene og situatene fra lokalkjente er innhentet på nettstedet Nabolag.no og er aggregerte data basert på svar innenfor et gitt nabolag. Finn.no AS eller Aktiv Askim kan ikke holdes ansvarlig for feil eller mangler i dataene. Kilder: Statens Kartverk, Statistisk Sentralbyrå, Geodata AS, Nabolag.no m.fl. Copyright © Finn.no AS 2024

## Primære transportmidler



1. Egen bil



2. Tog



Gateparkering

Lett 84/100



Turmulighetene

Nærhet til skog og mark 74/100



Kvalitet på barnehagene

Bra 74/100

## Sport

Maghildrud - balløkke	5 min
Ballspill	0.4 km
Henstadkollen - balløkke	11 min
Ballspill	0.8 km
Family Sports Club Askim	13 min
Fitnesspoint Askim	17 min

## Boligmasse



- 45% enebolig
- 17% rekkehus
- 6% blokk
- 33% annet

## Varer/Tjenester

Askimtorget	13 min
Vitusapotek Askim	13 min

## Aldersfordeling barn (0-18 år)

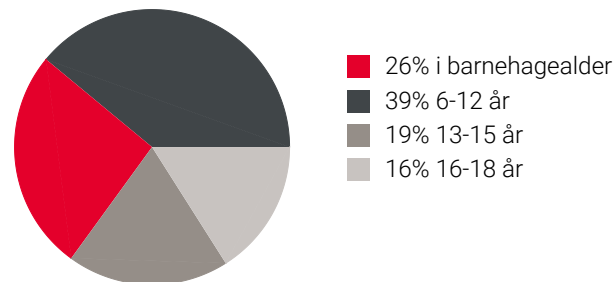

## Familiesammensetning

Par m. barn



Par u. barn



Enslig m. barn



Enslig u. barn



Flerfamilier



0% 44%

- Magnhildrud
- Askim
- Norge

## Sivilstand

		Norge
Gift	31%	33%
Ikke gift	50%	54%
Separert	15%	9%
Enke/Enkemann	3%	4%

Innholdet på Nabolagsprofilen er innhentet fra ulike offentlige og private kilder og det kan forekomme feil eller mangler i dataene. Distanser/tid er beregnet basert på korteste kjørbare vei eller gangvei (der kjente gangveier er med i datagrunnlaget). Vurderingene og sitatene fra lokalkjente er innhentet på nettstedet Nabolag.no og er aggregerte data basert på svar innenfor et gitt nabolag. Finn.no AS eller Aktiv Askim kan ikke holdes ansvarlig for feil eller mangler i dataene. Kilder: Statens Kartverk, Statistisk Sentralbyrå, Geodata AS, Nabolag.no m.fl. Copyright © Finn.no AS 2024



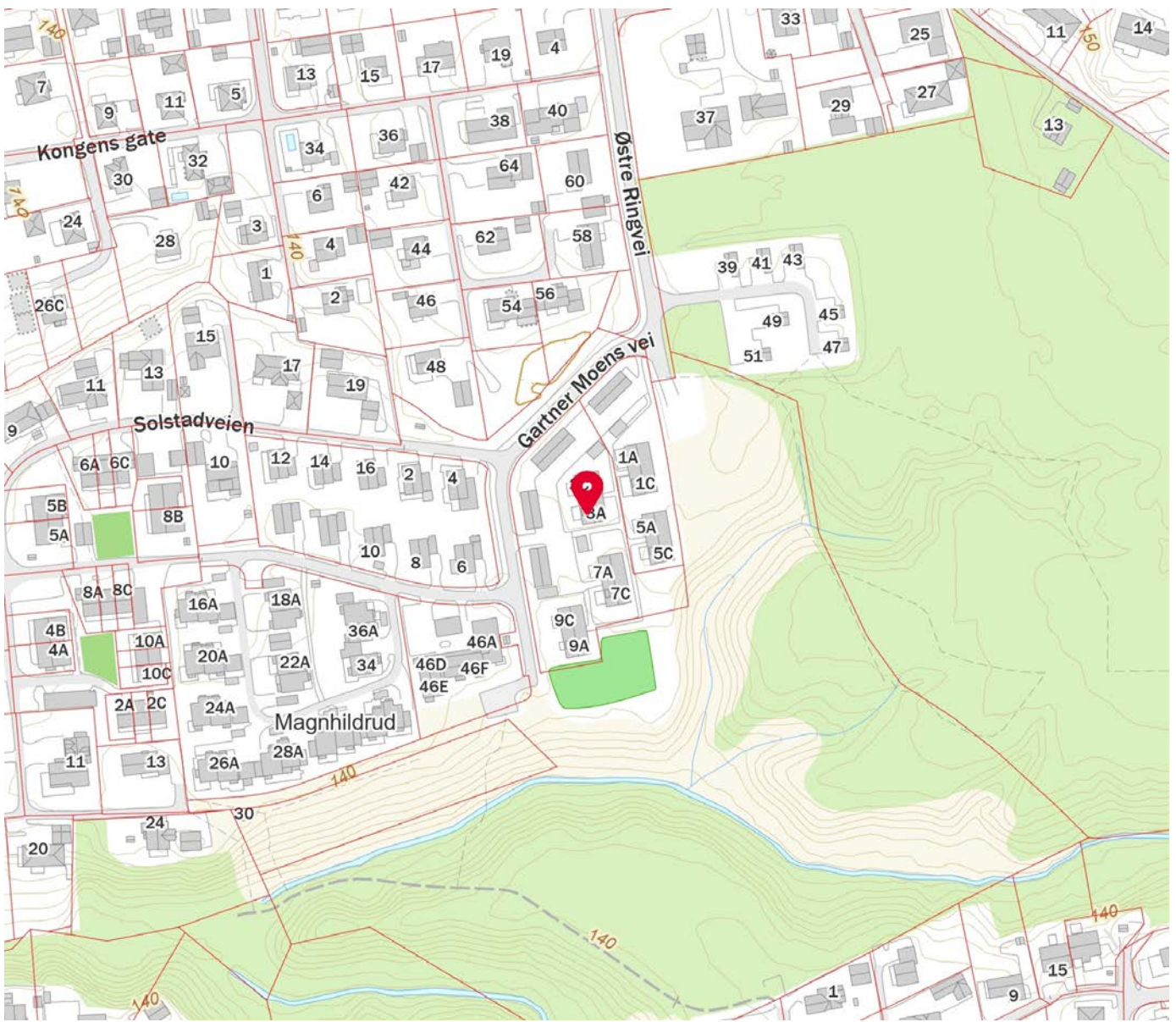
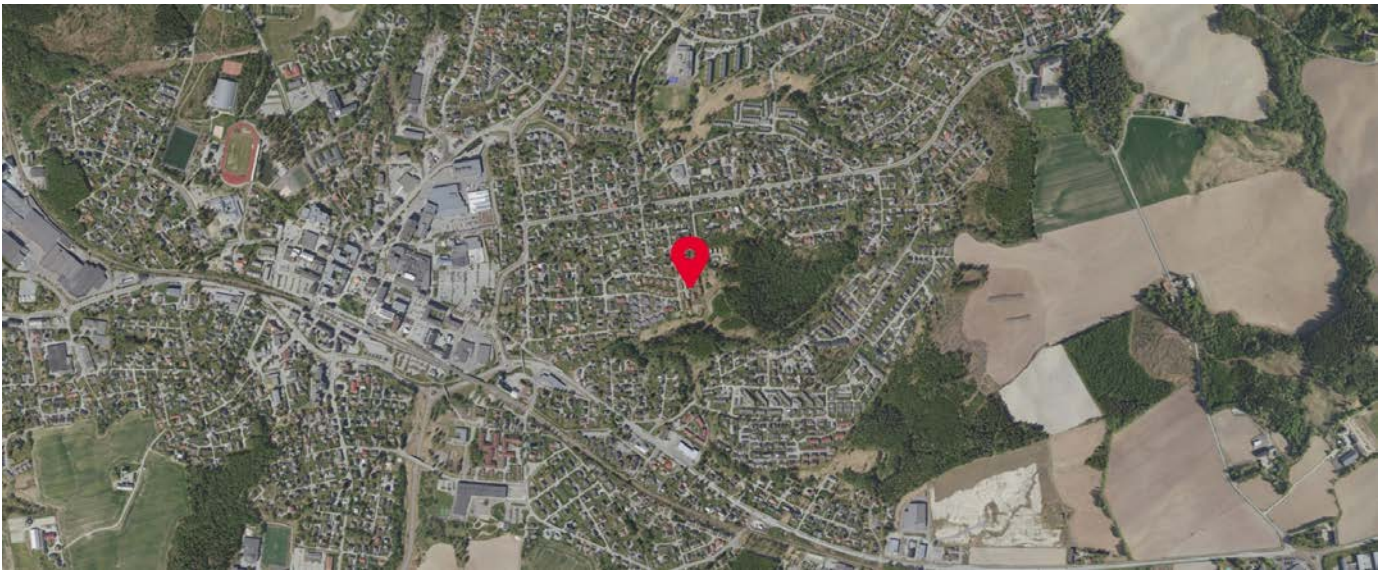

Innholdet på Nabolagsprofilen er innhentet fra ulike offentlige og private kilder og det kan forekomme feil eller mangler i dataene. Distanser/tid er beregnet basert på korteste kjørbare vei eller gangvei (der kjente gangveier er med i datagrunnlaget). Vurderingene og situatene fra lokalkjente er innhentet på nettstedet Nabolag.no og er aggregerte data basert på svar innenfor et gitt nabolag. Finn.no AS eller Aktiv Askim kan ikke holdes ansvarlig for feil eller mangler i dataene. Kilder: Statens Kartverk, Statistisk Sentralbyrå, Geodata AS, Nabolag.no m.fl. Copyright © Finn.no AS 2024

## Vedtekter

for FURUA borettslag org nr 982852587

tilknyttet Boligbyggelaget Usbl.

Vedtatt på generalforsamling den 4. april 2000. Endret på generalforsamling 14. april 2008. Siste endret 7. juni 2010, sist endret 22.5.2013, 28.02.2017, 27.02.2018, 04.03.2019, 29.05.2020.

### **I. Innledende bestemmelser**

#### I-1 Formål

FURUA Borettslag er et samvirkeforetak som har til formål å gi andelseierne bruksrett til egen bolig i lagets eiendom (boret) og drive virksomhet som står i sammenheng med denne.

#### 1-2 Forretningskontor, forretningsførsel og tilknytningsforhold

(I) Borettslaget ligger i Indre Østfold kommune og har forretningskontor i Nordre Follo kommune.

(2) Borettslaget er tilknyttet boligbyggelaget Usbl som er forretningsfører.

### **2. Andeler og andelseiere**

#### 2-1 Andeler og andelseiere

(I) Andelene skal være på kroner 100,-.

(2) Bare andelseiere i boligbyggelaget og bare fysiske personer (enkeltpersoner) kan være andelseiere i borettslaget. Ingen fysiske personer kan eie mer enn en andel.

(3) Uansett kan staten, en fylkeskommune eller en kommune til sammen eie inntil ti prosent av andelene i borettslaget i samsvar med borettslagslovens § 4-2. Det samme gjelder selskap som har til formål å skaffe boliger og som blir ledet og kontrollert av stat, fylkeskommune eller kommune, stiftelse som har til formål å skaffe boliger og som er opprettet av staten, en fylkeskommune eller kommune og selskap, stiftelse eller andre som har inngått samarbeidsavtale med stat, fylkeskommune eller kommune om å skaffe boliger til vanskeligstilte.

(5) Andelseierne skal få utlevert et eksemplar av borettslagets vedtekter.

#### 2-2 Sameie i andel

(I) Bare personer som bor eller skal bo i boligen kan bli sameier i andel

(2) Dersom flere eier en andel sammen, skal det regnes som bruksoverlating hvis en eller flere av sameierne ikke bor i boligen, jf. vedtektenes punkt 4,2.

### 2-3 Overføring av andel og godkjenning av ny andelseier

(1) En andelseier har rett til å overdra sin andel, men erververen må godkjennes av borettslaget for at ervervet skal bli gyldig overfor borettslaget.

(2) Borettslaget kan nekte godkjenning når det er saklig grunn til det og skal nekte godkjenning dersom ervervet vil være i strid med punkt 2 i vedtektene.

(3) Neker borettslaget å godkjenne erververen som andelseier, må melding om dette komme frem til erververen senest 20 dager etter at søknaden om godkjenning kom fram til borettslaget, i motsatt fall kan godkjenning regnes som gitt.

(4) Erververen har ikke rett til å bruke boligen før godkjenning er gitt eller det er rettskraftig avgjort at erververen har rett til å erverve andelen.

(5) Den forrige andelseieren er solidarisk ansvarlig med en eller flere nye erververe for betaling av felleskostnader til ny andelseier er godkjent, eller det er rettskraftig avgjort at en ny andelseier har rett til å erverve andelen.

## 3. Forkjøpsrett

### 3-1 Hovedregel for forkjøpsrett

(1) Dersom andel skifter eier, har andelseierne i borettslaget og dernest de øvrige andelseierne i boligbyggelaget forkjøpsrett.

(2) Forkjøpsretten kan ikke gjøres gjeldende når andelen overdras til ektefelle, til andelseierens eller ektefellens slektning i rett opp- eller nedstigende linje, til fosterbarn som faktisk står i samme stilling som livs arving, til søsken eller noen annen som i de to siste årene har hørt til samme husstand som den tidligere eieren. Forkjøpsretten kan heller ikke gjøres gjeldende når andelen overføres på skifte etter separasjon eller skilsmisse, eller når et husstandsmedlem overtar andelen etter bestemmelsene i husstandsfellesskapslovens § 3.

(3) Styret i borettslaget skal sørge for at de som er nevnt i første ledd får anledning til å gjøre forkjøpsretten gjeldende og på deres vegne gjøre retten gjeldende innen fristen nevnt i vedtektenes punkt 3-2, jf. borettslagslovens § 4-15 første ledd.

### 3-2 Frister for å gjøre forkjøpsrett gjeldende

Fristen for å gjøre forkjøpsretten gjeldende er 20 dager fra borettslaget mottok melding om at andelen har skiftet eier, med opplysning om pris og andre vilkår. Fristen er fem hverdager dersom borettslaget har mottatt skriftlig forhåndsvarsel om at andelen kan skifte eier, og



varselet har kommet fram til laget minst femten dager, men ikke mer enn tre måneder, for meldingen om at andelen har skiftet eier.

### 3-3 Nærmere om forkjøpsretten

(1) Ansiennitet i borettslaget regnes fra dato for overtakelse av andelen. Står flere andelseiere i borettslaget med lik ansiennitet, går den med lengst ansiennitet i boligbyggelaget foran.

(2) Dersom ingen andelseiere i borettslaget melder seg utpeker boligbyggelaget hvilken andelseier i boligbyggelaget som skal få overta andelen.

(3) Andelseier som vil overta ny andel, må overdra sin andel i laget til en ny andelseier. Dette gjelder selv om andelen tilhører flere.

(4) Forkjøpsretten skal kunngjøres i en avis som er vanlig lest på stedet, på boligbyggelagets nettsider, ved oppslag i borettslaget eller på annen egnet måte.

## 4. Borett og bruksoverlating

### 4-1 Boretten

(1) Hver andel gir enerett til å bruke en bolig i borettslaget og rett til å nytte fellesarealer til det de er beregnet eller vanlig brukt til, og bruk som er i samsvar med tiden og forholdene.

(2) Andelseieren kan ikke benytte boligen til annet enn boligformål uten styrets samtykke.

(3) Andelseieren skal behandle boligen, andre rom og annet areal med tilbørlig aktsomhet. Bruken av boligen og fellesarealene må ikke på en urimelig eller unødvendig måte være til skade eller ulempe for andre andelseiere.

(4) En andelseier kan med styrets godkjenning gjennomføre tiltak på eiendommen som er nødvendige på grunn av funksjonshemming hos en bruker av boligen. Godkjenning kan ikke nektes uten saklig grunn.

(5) Styret kan fastsette vanlige ordensregler for eiendommen. Selv om det er vedtatt forbud mot dyrehold, kan styret samtykke i at brukeren av boligen holder dyr dersom gode grunner taler for det, og dyreholdet ikke er til ulempe for de andre brukerne av eiendommen.

### 4-2 Bruksoverlating.

(1) Andelseieren kan ikke uten samtykke fra styret overlate bruken av boligen til andre.

(2) Med styrets godkjenning kan andelseierne overlate bruken av hele boligen dersom; andelseieren selv eller andelseierens ektefelle eller slektning i rett opp- eller ned stigende linje eller fosterbarn av andelseieren eller ektefellen, har bodd i boligen i minst ett av de



siste to årene. Andelseierne kan i slike tilfeller overlate bruken av hele boligen for opp til tre år

Andelseieren er en juridisk person.

Andelseieren skal være midlertidig borte som følge av arbeid, utdanning, militærtjeneste, sykdom eller andre tungtveiende grunner, et medlem av brukerhusstanden er andelseierens ektefelle eller slektning i rett opp- eller nedstigende linje eller fosterbarn av andelseieren eller ektefellen. Det gjelder bruksrett til noen som har krav på det etter ekteskapslovens § 68 eller husstandsfellesskapslovens § 3 andre ledd.

Godkjenning kan bare nektes dersom brukerens forhold gir saklig grunn til det. Godkjenning kan nektes dersom brukeren ikke kunne blitt andelseier.

Har laget ikke sendt svar på skriftlig søknad om godkjenning av bruker innen en måned etter at søknaden har kommet fram til laget, skal brukeren regnes som godkjent.

(3) Andelseier som bor i boligen selv, kan overlate bruken av deler av den til andre uten godkjenning.

(4) Overlating av bruken reduserer ikke andelseierens plikter overfor borettslaget.

(5) Korttidsutleie av hele andelen i mer enn 30 døgn årlig er ikke tillatt., jfr. borettslagsloven § 5-4. Korttidsutleien skal ikke påføre andre andelseiere skade eller ulempe på urimelig eller unødvendig måte.

Det er andelseier ansvar å sørge for å informere korttidsleietakere om gjeldende husordensregler og vedtekter

## **5. Vedlikehold**

### **5-1 Andelseiernes vedlikeholdsplikt**

(1) Den enkelte andelseier skal holde boligen, og indre rom og annet areal som hører boligen til, i forsvarlig stand og vedlikeholde slikt som vinduer, rør, sikringsskap fra og med første hovedsikring/inntakssikring, ledninger med tilbehør, vannkabler, inventar, utstyr inklusive vannklosett, varmtvannsbereder og vask. Apparater og innvendige flater. Våtrom må brukes og vedlikeholdes slik at lekkasjer unngås.

(2) Vedlikeholdet omfatter også nødvendige reparasjoner og utskifting av slikt som rør, sikringsskap fra og med første hovedsikring/inntakssikring, ledninger med tilbehør, kjøkkenventilator, varmekabler, inventar, utstyr inklusive slik som vannklosett, varmtvannsbereder og vasker, apparater, tapet, gulvbelegg, vegg-, gulv- og himlingsplater, skillevegger, listverk, skap, benker og innvendige dører med karmen.

(3) Andelseieren har også ansvaret for oppstaking og rensing av innvendig kloakkledning både til og fra egen vannlås/sluk og frem til borettslagets felles-/hovedledning. Andelseier skal også rense eventuelle sluk på verandaer, balkonger o.l.

(4) Andelseieren skal holde boligen fri for insekter og skadedyr.

(5) Vedlikeholdsplikten omfatter også utbedring av tilfeldig skade, herunder skade påført ved innbrudd og uvær.

(6) Oppdager andelseieren skade i boligen som borettslaget er ansvarlig for å utbedre, plikter andelseieren straks å sende melding til borettslaget.

(7) Vedlikehold/oppgradering som griper inn i de bestående installasjoner så som elektrisitet, rør, kanaler, piper og lignende må meldes til styret og kun utføres av autorisert personell.

(8) Borettslaget og andre andelseiere kan kreve erstatning for tap som følger av at andelseieren ikke oppfylder pliktene sine, jf. borettslagslovens §§ 5-13 og 5-15.

#### 5-2 Borettslagets vedlikeholdsplikt

(1) Borettslaget skal holde bygninger og eiendommen for øvrig i forsvarlig stand så langt plikten ikke ligger på andelseierne. Skade på bolig eller inventar som tilhører laget, skal laget utbedre dersom skaden følger av mislighold fra en andelseier.

(2) Felles rør, ledninger, kanaler, ventilasjonsvifte og andre felles installasjoner som går gjennom boligen skal borettslaget holde ved like. Borettslaget har rett til å føre nye slike installasjoner gjennom boligen dersom det ikke er til vesentlig ulempe for andelseieren.

(3) Borettslagets vedlikeholdsplikt omfatter også utskifting av vinduer, herunder nødvendig utskifting av termoruter, og ytterdører til boligen eller reparasjon eller utskifting av tak, bjelkelag, bærende veggkonstruksjoner, sluk, samt rør eller ledninger som er bygd inn i bærende konstruksjoner med unntak av varmekabler.

(4) Andelseieren skal gi adgang til boligen slik at borettslaget kan utføre sin vedlikeholdsplikt, herunder ettersyn, reparasjon eller utskifting. Ettersyn og utføring av arbeid skal gjennomføres slik at det ikke er til unødig ulempe for andelseieren eller annen bruker av boligen.

(5) Andelseier kan kreve erstatning for tap som følge av at borettslaget ikke oppfylder pliktene sine, jf. borettslagslovens § 5-18.

### **6. Pålegg om salg og fravikelse.**

#### 6-1 Mislighold.

Andelseiers brudd på sine forpliktelser overfor borettslaget utgjør mislighold. Som mislighold regnes blant annet manglende betaling av felleskostnader, forsømt vedlikeholdsplikt, ulovlig bruk eller overlating av bruk og brudd på husordensregler.

6-2 Pålegg om salg.

(I) Hvis en andelseier til tross for advarsel vesentlig misligholder sine plikter, kan borettslaget pålegge vedkommende å selge andelen, jf. borettslagslovens § 5-22 første ledd. Advarsel skal gis skriftlig og opplyse om at vesentlig mislighold gir laget rett til å kreve andelen solgt.

6-3 Fravikelse.

Medfører andelseierens eller brukerens oppførsel fare for ødeleggelse eller vesentlig forringelse av eiendommen, eller er andelseierens eller brukerens oppførsel til alvorlig plage eller sjenanse for eiendommenes øvrige andelseiere eller brukere, kan styret kreve fravikelse fra boligen etter tvangsfullbyrdelseslovens kapittel 13.

## **7. Felleskostnader og pantesikkerhet.**

7-1 Felleskostnader.

(I) Felleskostnadene betales hver måned. Borettslaget kan endre felleskostnadene med en måneds skriftlig varsel.

(2) For felleskostnader som ikke blir betalt ved forfall, svarer andelseieren den til en hver tid gjeldende forsinkelsesrente etter lov av 17. desember 1976 nr 100.

7-2 Borettslagets pantesikkerhet.

For krav på dekning av felleskostnader og andre krav fra lagsforholdet har laget panterett i andelen foran alle andre heftelser. Pantekravet er begrenset til en sum som svarer til to ganger folketrygdens grunnbeløp på tidspunktet da tvangsdekning besluttes gjennomført.

## **8. Styret og dets vedtak.**

8-1 Styret

(1) Borettslaget skal ha et styre som skal bestå av en styreleder og 2 andre medlemmer, med 3 varamedlemmer.

(2) Funksjonstiden for styreleder og de andre medlemmene er to år. Varamedlemmer velges for ett år. Styremedlem og varamedlem kan gjenvelges.

(3) Styret skal velges av generalforsamlingen. Generalforsamlingen velger styreleder ved særskilt valg. Styret velger nestleder blant sine medlemmer.

8-2 Styrets oppgaver

(1) Styret skal lede virksomheten i samsvar med lov, vedtekter og generalforsamlingens vedtak. Styret kan ta alle avgjørelser som ikke i loven eller vedtektene er lagt til andre organer.

(2) Styreleder skal sørge for at styret holder møte så ofte som det trengs. Et styremedlem eller forretningsføreren kan kreve at styret sammenkalles.

(3) Styret skal føre protokoll over styresakene. Protokollen skal underskrives av de frammøtte styremedlemmene.

### 8-3 Styrets vedtak

(1) Styret er vedtaksført når mer enn halvparten av alle styremedlemmene er til stede. Vedtak kan treffes med mer enn halvparten av de avgitte stemmene. Står stemmene likt, gjør møtelederens stemme utslaget. De som stemmer for et vedtak som innebærer en endring, må likevel utgjøre minst en tredjedel av alle styremedlemmene.

(2) Styret kan ikke uten at generalforsamlingen har gitt samtykke med minst to tredjedels flertall, fatte vedtak om:

1. ombygging, påbygging eller andre endringer av bebyggelsen eller tomten som etter forholdene i laget går ut over vanlig forvaltning og vedlikehold.

2. Å øke tallet på andeler eller å knytte andeler til boliger som tidligere har vært benyttet til utleie, jf. borettslags lovens § 3-2 andre ledd,

3. Salg eller kjøp av fast eiendom.

4. Å ta opp lån som skal sikres med pant med prioritet foran innskuddene.

5. Andre rettslige disposisjoner over fast eiendom som går ut over vanlig forvaltning.

6. Andre tiltak som går ut over vanlig forvaltning, når tiltaket fører med seg økonomisk ansvar eller utlegg for laget på mer enn fem prosent av de årlige felleskostnadene.

### 8-4 Representasjon og fullmakt.

To styremedlemmer i fellesskap representerer laget utad og tegner dets navn.

## 9. Generalforsamlingen

### 9-1 Myndighet

Den øverste myndighet i borettslaget utøves av generalforsamlingen.

### 9-2 Tidspunkt for generalforsamling

(I) Ordinær generalforsamling skal holdes hvert år innen utgangen av juni.



(2) Ekstraordinær generalforsamling holdes når styret finner det nødvendig, eller når revisor eller minst to andelseiere som til sammen har minst en tiendedel av stemmene, krever det og samtidig oppgir hvilke saker de ønsker behandlet.

#### 9-3 Varsel om og innkalling til generalforsamling

(1) Forut for ordinær generalforsamling skal styret varsle andelseierne om dato for møtet og om frist for innlevering av saker som ønskes behandlet.

(2) Generalforsamlingen skal innkalles skriftlig av styret med et varsel som skal være på minst åtte og høyst tjue dager. Ekstraordinær generalforsamling kan om nødvendig kalles inn med kortere varsel som likevel skal være på minst tre dager. I begge tilfeller skal det gis skriftlig melding til boligbyggelaget.

(3) I innkallingen skal de sakene som skal behandles være bestemt angitt. Skal et forslag som etter borettslagsloven eller vedtektene vedtas med minst to tredjedels flertall kunne behandles, må hovedinnholdet være angitt i innkallingen. Saker som en andelseier ønsker behandlet på ordinær generalforsamling skal nevnes i innkallingen når styret har mottatt krav om det etter vedtektenes punkt 9-3 (1).

#### 9-4 Saker som skal behandles på ordinær generalforsamling

- Godkjenning av årsberetning fra styret
- Godkjenning av årsregnskap
- Valg av styremedlemmer og varamedlemmer
- Eventuelt valg av revisor
- Fastsetting av godtgjørelse til styret
- Andre saker som er nevnt i innkallingen

#### 9-5 Møteledelse og protokoll

Generalforsamlingen skal ledes av styrelederen med mindre generalforsamlingen velger en annen møteleder. Møtelederen skal sørge for at det føres protokoll fra generalforsamlingen.

#### 9-6 Stemmerett og fullmakt

Hver andelseier har en stemme på generalforsamlingen. Hver andelseier kan møte ved fullmektig på generalforsamlingen, men ingen kan være fullmektig for mer enn en andelseier. For en andel med flere eiere kan det bare avgis en stemme.

#### 9-7 Vedtak på generalforsamlingen

(1) Foruten saker som nevnt i punkt 9-4 i vedtektene kan ikke generalforsamlingen fatte vedtak i andre saker enn de som er bestemt angitt i innkallingen.

(2) Med de unntak som følger av borettslagsloven eller vedtektene her fattes alle beslutninger av generalforsamlingen med mer enn halvparten av de avgitte stemmer. Ved valg kan generalforsamlingen på forhånd fastsette at den som får flest stemmer skal regnes som valgt.

(3) Stemmelikhet avgjøres ved loddtrekning.

## **10. Inhabilitet, taushetsplikt og mindretallsvern.**

### 10-1 Inhabilitet

(1) Et styremedlem må ikke delta i styrebehandlingen eller ta avgjørelsen av noe spørsmål der medlemmet selv eller nærstående har en framtrædende personlig eller økonomisk særinteresse.

(2) Ingen kan selv eller ved fullmektig eller som fullmektig delta i en avstemning på generalforsamlingen om avtale med seg selv eller nærstående eller om ansvar for seg selv eller nærstående i forhold til laget. Det samme gjelder avstemning om pålegg om salg eller krav om fravikelse etter borettslagslovens §§ 5-22 og 5-23.

### 10-2 Taushetsplikt

Tillitsvalgte, forretningsfører og ansatte i et borettslag har plikt til å bevare taushet overfor uvedkommende om det de i forbindelse med virksomheten i laget får vite om noens personlige forhold. Dette gjelder ikke dersom ingen berettiget interesse tilsier taushet.

## **11. Tilbygg**

(1) Det tillates tilbygg på eneboligene iht. sak nr 6, enstemmig vedtatt av ordinær generalforsamling 27.4.2010. Underlag for vedtaket er brev fra Torgrim Svensson. Gartner Moens vei 4, 1809 Askim, datert 31.3.2010 med vedlegg: Situasjonsskart "Forslag til tilbygg", datert 31.3.2010 samt skisser av nordre og søndre husrekke, datert 31.3.2010.

(2) Plassering av tilbygg tillates iht. situasjonsskart, ref (1).

Tilbygg kan oppføres uavhengig av hverandre og når en andelseier måtte ønske det. Tilbygg kan oppføres i en etasje og aldri med større grunnflate enn situasjonsskart viser, ref (1).

Tilbygget skal oppføres i samme stil og med samme utvendige materialvalg som eksisterende carport / bod.

Har tilbygget vinduer, skal disse være av samme størrelse, type og funksjon som opprinnelige vinduer i eneboligene. Det samme gjelder dører.

- (3) Andelseiere har vedlikeholdsplikt av tilbygget iht. § 5-1 i vedtektene. I tillegg har andelseiere vedlikeholdsplikt av tilbygget iht. § 5-2 i vedtektene med unntak av pkt. (4).
- (4) Evt. Merkostnader i forsikringspremie er andelseierens ansvar. Kostnaden dokumenteres av styret som fakturerer andelseier.
- (5) Tilbygg skal skriftlig godkjennes av styret i Furua Borettslag før andelseier setter i gang og før melding om tiltak sendes kommunen.
- (6) Andelseier plikter å sende kopi av alle saksdokumenter vedrørende melding om tiltak til styret.

## ORDENREGLER FOR FURUA BORETTSLAG

### Vedtatt på styremøte 23.05.2019

Furua borettslag er et borettslag med 10 eneboliger og 5 firemannsboliger. Dette betyr at det vil være forskjellige hensyn å ta i forhold til hvilken bolig den enkelte andelseier har leierett til.

#### 1. Ro i boligene og på boområdet.

Det skal være ro i boligene og på boligområdet fra kl. 23.00 til kl. 07.00 på hverdager, og fra kl. 24.00 på lørdager og dager før helligdager til kl. 09.00 på søndager og helligdager.

Høy musikk og støy fra arbeidsredskap, snekring o.l. må ikke forekomme innenfor disse tidene.

Bruk av motorsag og andre sterkt støyende arbeidsredskaper er begrenset til vanlige hverdager mellom kl. 09.00 og kl. 19.00.

Samtlige beboere bes om å vise hensyn til de øvrige beboere uten at dette skal innskrenke den enkeltes normale livsførsel.

Dersom en beboer stadig forstyrres, må vedkommende ta dette opp direkte med den/de det måtte angå. Hjelper ikke dette må vedkommende ta dette opp skriftlig med styret, som plikter å undersøke saken og evt. varsle iht. borettslagsloven.

#### 2. Almennelig orden.

Vi må i fellesskap holde veier og fellesanlegg i orden. Dette omfatter renhold, snøbrøyting og sandstrøing i den grad oppdragene ikke er satt bort.

Beboerne i firemannsboligene plikter å ta del i den årlige dugnaden på firemannsboligenes fellesområde.

Hagen i tilknytning til den enkeltes bolig anses som privat område og må respekteres som dette. Andelseier/beboer er ansvarlig for vedlikehold av dette arealet.

De som har bolig i 2. etg. på firemannsboligene har kun et fellesansvar for det som anses som fellesområder.

Styret kan til tider forta befarings på området for å se om utearealene rundt boligene holdes ryddige og vedlike.

For oppsetting av ekstra boder, terrasser, antenner, trampoliner, hoppeslott, plaskebassenger o.l. skal andelseier/beboer søke styret om tillatelse.

**Firemannsboligene:** Det er forbudt å sette opp trampoliner, hoppeslott o.l. i fellesarealene og i hagen til den enkelte bolig.

**Eneboligene:** For oppsetting av trampoliner, hoppeslott o.l. gjelder begrensninger: Det er kun lov å sette opp apparatene i syd-vestre del av hagen med en linje gjennom mønet i eneboligen som nord-østre grense. Styret kan anvisse plass hvis du er i tvil.

Bruken er sesongpreget fra 15.04 – 15.10. og skal derfor umiddelbart tas ned å fjernes i vinterhalvåret.

Oppsetting av apparatene gjelder så lenge som beboernes barn benytter de.

Det er forbudt å benytte trampoliner, hoppeslott og andre støyende aktiviteter mellom kl. 21.00 - kl. 09.00.

Vi gjør oppmerksom på at andelseieren har det fulle og hele ansvar for en forsvarlig bruk av apparatene.

Tøy på tørkestativ skal ikke henge ute på søn- og helligdager. Banking og risting av tøy, tepper o.l. skal ikke forkomme i nærheten av opphengt vasketøy eller fra balkong og vinduer i 2. etg.

Ånen ild eller grilling med annet enn gass eller elektrisitet er ikke tillatt på balkong, terrasse eller annet trevirke.

### 3. Parkering og bilkjøring.

Internveiene er å anse som gangveier. Bilkjøring og annen motorisert på disse veiene må derfor begrenses til et minimum.

Parkering av kjøretøy skal skje på oppmerkede plasser, i carport eller garasje. All parkering ut over dette kan medføre borttauing for eiers bekostning.

Parkering av lastebiler, busser, bobiler, campingvogn o.l. på området er forbudt.

Er det for en kortere periode behov å parkere båt, tilhenger e.l., kan styret, etter skriftlig søknad, etterkomme dette og fastsette nødvendige vilkår for parkering.

### 4. Husdyr.

Ønsker en andelseier/beboer å holde husdyr, kan styret godkjenne dette etter skriftlig søknad. Styret vil fastsette nødvendige vilkår for den enkeltes husdyrhold.

En godkjenning fra styret forutsetter at naboer/gjenboere er varslet og ikke vil motsette seg dette.

### 5. Vedlikehold og drift av boligene.

Det er borettslaget ved styret som besørger det ytre vedlikehold og utskifting av faste installasjoner i boligen. Styret kan pålegge andelseiere/beboere vedlikeholdsplikt som ikke strider imot HMS-regelverket.

Andelseiers/beboers ansvar for vedlikehold gjelder innenfor boligens gulv, vegger og tak. Dette gjelder også garasjer og boder samt utvendig lys til disse.

Den enkelte andelseier/beboer er ansvarlig for å vedlikeholde vinduer og ytterdør på innsiden. Utskifting vil derimot være borrettslagets ansvar.

Vedlikehold/oppgradering som griper inn i bygningens konstruksjon og de bestående installasjoner så som elektrisitet, rør, kanaler, piper o.l. må meldes til styret og kun utføres av autorisert personell.

Den enkelte andelseier/beboer plikter å melde fra til styret enhver skade ( lekkasje, elektrisk feil o.l. ) som må utbedres uten opphold. Annen skade eller mangel må andelseier/beboer melde innen rimelig tid.

Man plikter å utbedre/erstatte all skade på borettslagets eiendom som skyldes den enkelte andelseier/beboer.

**Slutt**





# Grunnkart

Eiendom: 53/851  
Adresse: Gartner Moens vei 3B  
Dato: 03.04.2024  
Målestokk: 1:1000



UTM-32

Indre Østfold kommune



Det tas forbehold om at det kan forekomme feil, mangler eller avvik i kartet. Spesielt gjelder dette usikre eiendomsgrenser. Dette kartet kan ikke brukes som erstatning for situasjonskart i byggesaker.



## OVERSIKT OVER LØSØRE OG TILBEHØR TIL EIENDOMMEN

Oversikten er utarbeidet av Norges Eiendomsmeglerforbund, Eiendom Norge og Advokatforeningens Eiendomsmeglingsgruppe, og er gjeldende fra 1. januar 2020.

### Generelt

Lov om avhending av fast eiendom (avhendingslova/avhl.) av 3. juli 1992 regulerer kjøper og selgers rettigheter og plikter ved overdragelse av fast eiendom og andeler i borettslag.

I henhold til avhl. § 3-4 skal eiendommen, når annet ikke er avtalt, overdras med innredninger og utstyr som etter lov, forskrift eller annet offentlig vedtak skal følge med. Det samme gjelder varig innredning og utstyr som enten er fastmontert eller er særskilt tilpasset bygningen, jf. avhl. § 3-5. Loven inneholder ingen detaljert oversikt over hva som omfattes av «innredning og utstyr», og over hva som skal regnes som «fastmontert eller særskilt tilpasset».

Partene kan fritt avtale hva som skal følge med eiendommen ved salg. Bransjens liste over løsøre og tilbehør som skal følge med eiendommen, er en del av avtalen mellom kjøper og selger dersom ikke annet er opplyst i salgsoppgaven, kjøper har tatt forbehold i bud eller avtale på annen måte er inngått. Der intet annet er avtalt, vil løsøre og tilbehør medfølge slik dette fremkommer av avhl. § 3-4 og § 3-5 og denne oversikt.

Produkter og installasjoner som medfølger overdras uten noen form for garantier, utover eventuell gjenværende leverandørgaranti.

Dersom det er noe i nedenstående liste som ikke finnes på eiendommen, vil det heller ikke medfølge.

- 1. HVITEVARER** medfølger der dette er spesielt angitt i salgsoppgaven.
- 2. HELDEKKENDE TEPPER** følger med uansett festemåte.
- 3. VARMEKILDER**, slik som ovner, kaminer, peiser, varmepumper og panelovner, følger med uansett festemåte. Frittstående biopeiser/varmeovner og terrassevarmere medfølger ikke. Det følger ikke med varmekilder i rom som ikke har vegg- eller fastmonterte varmekilder på visning.
- 4. TV, RADIO OG MUSIKKANLEGG.** TV-antennor og fellesanlegg for TV, herunder parabolantenne, og tunerer/dekoder/tv-boks medfølger der dette eies av selger. Veggmontert TV/flatskjerm med tilhørende festeordning samt musikkanlegg følger ikke med (se også punkt 12).
- 5. BADEROMSINNREDNING/UTSTYR.** Badekar, dusjkabinett, dusjvegger, alle fastmonterte speil og hyller, fastmonterte glass- og håndkleholdere, herunder håndklevarmere samt baderomsinnredning, medfølger.
- 6. GARDEROBESKAP** medfølger, selv om disse er løse. Fastmonterte garderobehyller og knagger medfølger. Innredning i garderobeskap, for eksempel løse eller fastmonterte trådkurver, hyller, stenger og lignende, medfølger.

**7. KJØKKENINNREDNING** medfølger, herunder også åpne, fastmonterte hyller og løs eller fastmontert kjøkkenøy.

**8. MARKISER, PERSIENNER** og annen type innvendig og utvendig solskjerming, gardinoppheng, lamellgardiner og liftgardiner medfølger.

**9. AVTREKKSIVIFTER** av alle slag, samt fastmonterte aircondition/ventilasjonsanlegg, medfølger.

**10. SENTRALSTØVSUGER** medfølger med komplett anlegg, herunder slange, munnstykke mm.

**11. LYSKILDER.** Kupler, lysstoffarmatur, fastmonterte "spotlights", oppheng og skinner med spotlights samt utelys og hagebelysning medfølger. Veggglamper, krokhengte lamper, lysekroner, prismelamper og lignende som er koblet til sukkerbit eller stikkontakt følger likevel ikke med.

**12. INSTALLERTE SMARTHUSLØSNINGER** med sentral som styrer lys, varme, lyd o.l., samt tilhørende trådløse enheter som brytere, sensorer, kameraer, integrerte høyttalere el. medfølger. Enkle lysstyringssystem f.eks. med en sentral som kun styrer lyspærer eller smartpærer montert i sokkel medfølger likevel ikke.

**13. UTVENDIGE SØPPELKASSER** og eventuelt holder/hus til disse medfølger.

**14. POSTKASSE** medfølger.

**15. UTENDØRS INNRETNINGER** slik som flaggstang, fastmontert tørkestativ, samt andre faste utearrangementer som f.eks. badestamp, boblekar/jacuzzi og liknende utendørs kar, lekestue, lekestativ, utepeis, fastmontert trommel til vannslange, medfølger. Guidekabel/avgrensingskabel til robotgressklipper medfølger, men robotgressklipper og ladestasjon for denne medfølger ikke.

**16. FASTMONTERT VEGGLADER/LADESTASJON TIL EL-BIL** medfølger uavhengig av hvor laderen er montert.

**17. SOLCELLEANLEGG** med tilhørende teknisk infrastruktur medfølger.

**18. GASSBEHOLDER** til gasskomfyr og gasspeis medfølger.

**19. BRANNSTIGE, BRANNTAU, feiestige** og lignende medfølger der dette er påbudt. Løse stiger medfølger ikke.

**20. BRANNSLUKNINGSAPPARAT, BRANNSLANGE** og RØYKVARSLER medfølger der dette er påbudt. Det er eier og brukers plikt til å se til at utstyret forefinnes på enhver eiendom. Hvis annet ikke er uttrykkelig avtalt, skal dette derfor alltid følge med ved salg av eiendom.

**21. SAMTLIGE NØKLER** til eiendommen som selger er i besittelse av skal overleveres kjøper på overtakelsen, herunder nøkler til eventuelle boder, uthus, garasjeportåpner e.l. Låses boder, uthus e.l. med hengelås, skal lås og nøkler til disse medfølge.

**22. GARASJEHYLLER, bodhyller, lagringshyller** og oppheng til bildekk medfølger såfremt de er fastmontert.

Planter, busker og trær som er plantet på tomten, eller fastmonterte kasser og lignende er en del av eiendommen og medfølger i handelen.

# HELP Boligkjøperforsikring

## Boligkjøperforsikring

- Advokathjelp ved boligkjøpet og i 5 år fremover.
- Er kjøpers motvekt til selgers boligselgerforsikring.
- Gir deg advokathjelp hele veien til rettskraftig dom, om nødvendig.

## Boligkjøperforsikring **PLUSS**

- Advokathjelp ved boligkjøpet og i 5 år fremover.
- Er kjøpers motvekt til selgers boligselgerforsikring.
- Gir deg advokathjelp hele veien til rettskraftig dom, om nødvendig.
- Advokathjelp i de viktigste rettsområdene i privatlivet.

**PLUSS** gir boligeiere sterkt rabattert advokathjelp. Be om råd eller hjelp i retten når du trenger det fra Norges viktigste advokatmiljø for privatpersoner.

**PLUSS** kan bare tegnes samtidig med boligkjøperforsikringen, og koster kun kr 2 800 i tillegg. **PLUSS** fornyes årlig - om du ønsker det.

Borettslag/aksjeleilighet: Kr 7 200

Selveierleilighet/rekkehus: Kr 10 400

Ene-/tomannsbolig, tomt: Kr 15 100

## Rettsområder du får hjelp med

Samboeravtale, ektepakt og arv

Forbrukerkjøp og håndverkertjenester

Utleie og naboforhold

Tomtefeste, veirett og andre servitutter

Plan- og bygningsrett

Skatt ved oppussing, utleie og eiendomssalg

Tilgang til digitale juridiske avtaler via Min side

*“Vi unner ingen å stå alene”*

Rettt skal være rett. For alle.



Fra å vurdere om vi hadde råd til advokat, kunne vi vurdere om vi hadde råd til ny sofa.

Boligkjøperforsikring tegnes hos eiendomsmegler senest ved kontraktsignering og gir rett til advokathjelp inntil 5 år etter overtakelse. Forsikringen betales som del av oppgjøret ved boligkjøpet. **PLUSS**-dekningen fornyes årlig ved faktura fra HELP.

Egenandel kr 4 000 påløper ved takst, tvist eller 10 timer advokatbistand, avhengig av hva som kommer først. Meglerforetaket mottar kr 4 200/4 600/5 000 i kostnadsgodtgjørelse, avhengig av boligtype, samt et tillegg på kr 1 000 ved salg av **PLUSS**.

Vi tar forbehold om pris- og vilkårsendringer. Hvis premien ikke er innbetalt ved overtakelse, vil avtalen bli kansellert. For fullstendig informasjon om dekning og vilkår, se help.no

Har du spørsmål? Kontakt HELP på [help.no/minside](mailto:help.no/minside), telefon 22 99 99 99 eller epost [post@help.no](mailto:post@help.no)

  
Rettt skal være rett. For alle.



# Viktige endringer i avhendingsloven

**Den 1. januar 2022 ble avhendingsloven endret på viktige punkter for både kjøper og selger. Samtidig fikk vi en ny forskrift som regulerer jobben en takstmann skal gjøre. Den nye forskriften stiller strengere krav til tilstandsrapportene som er en viktig del av kontrakten ved boligsalg. HELP, landets største advokatmiljø for boligkjøpere, har laget en kort innføring i de nye reglene.**

## **Forbudt å selge bolig “som den er”**

Du har kanskje hørt at de fleste brukte boliger har vært solgt «som de er»? Dette forbeholdet innebar at selger fraskrev seg ansvar for skjulte feil og mangler. Det var bare hvis selger hadde holdt tilbake eller gitt uriktig informasjon, eller hvis boligen var i vesentlig dårligere stand at kjøper kunne nå frem med et krav mot selger.

Fra 1. januar 2022 kan ikke selger lenger ta generelle forbehold av «som den er»-typen. Dette betyr at når vi da skal vurdere om en bolig har en mangel, må vi vurdere grundig hva som fremgår av kjøpsavtalen. Med kjøpsavtalen menes alle dokumenter og opplysninger som tilbys før kjøpet, også FINN-annonsen og alle vedleggene til salgsoppgaven. Hvis kjøpsavtalen ikke gir et klart svar (av typen “Det følger egen parkeringsplass med leiligheten” eller “Badet er renoverert av fagfolk”), må vi vurdere hva kjøper kan forvente basert på blant annet eiendommens synlige tilstand, alder, opplysningene som er gitt ved salget, feilenes art, karakter og omfang.

## **Egenandel**

Avhendingsloven har også fått en ny bestemmelse om egenandel. Egenandelen slår først inn når det er påvist at eiendommen har en mangel. Når det er et avvik fra kontrakten som utgjør en mangel, skal oppgjøret reduseres med 10 000 kroner, uavhengig av om utbedringskostnadene er høye eller lave. Dette innebærer blant annet at kjøper ikke kan rette krav mot selger hvis det koster mindre enn 10 000 kroner å utbedre mangelen.

Selv om utbedringskostnadene er høye, kan det likevel tenkes at feil ved boligen ikke utgjør mangler etter loven. Dette avhenger av hva som er avtalt mellom partene, og hva kjøper kan forvente basert på de momentene vi har nevnt over.

## **Nytt om tilstandsrapporter**

Tidligere ble det ikke stilt noen konkrete krav til hva en tilstandsrapport skulle inneholde og hvordan den skulle se ut. Dette hadde som konsekvens at tilstandsrapportene varierte i innhold og kvalitet. I den nye forskriften til avhendingsloven stilles det en rekke krav for at en tilstandsrapport skal regnes som godkjent.





Forts. Viktige endringer i avhendingsloven

Opplysningene i tilstandsrapporten skal gis på en forbrukervennlig måte, og det er beskrevet hva takstmannen skal vurdere og hvordan noen av undersøkelsene skal gjennomføres.

Vi har tro på at kjøpere nå vil få bedre informasjon i forkant av salget og dermed et bedre beslutningsgrunnlag.

### **Kjøpers undersøkelsesplikt lovfestes**

Avhendingsloven har også fått en regel om undersøkelsesplikt for kjøper. Regelen tydeliggjør at kjøperen skal anses å kjenne til forhold som er tydelig beskrevet i tilstandsrapporten eller annen relevant salgsdokumentasjon. Det fremgår av loven at kjøperen ikke kan klage på avvik hvis disse er tydelig beskrevet i salgsdokumentasjonen, uavhengig av om kjøperen faktisk har satt seg inn i denne.

Det er derfor svært viktig at kjøper setter seg godt inn i alle dokumenter og opplysninger som tilbys i forkant av kjøpet. Hvis det er noe du ikke forstår, anbefaler vi at du stiller spørsmål til selger og/eller eiendomsmegler. Dersom det er gitt motstridende opplysninger i salgsdokumentene, må du undersøke hvilke av opplysningene som er korrekte, og eventuelt ta forbehold dersom motstriden ikke avklares. Du kan ikke velge å holde deg til den opplysningen du liker best.

### **Arealavvik**

Avhendingsloven har også fått en ny bestemmelse om arealavvik innendørs. Helt kort betyr endringen at eiendommen har en mangel hvis opplysningene om størrelse i salgsdokumentene ikke er riktig. Det er en forutsetning at avviket utgjør mer enn 2 % og minst én kvadratmeter, og at selgeren ikke godtgjør at opplysningene ikke har hatt betydning for kjøperen.

### **Viktig for kjøper å være klar over**

Advokatene i HELP er fornøyde med regelendringer som bidrar til at kjøper får bedre informasjon. Dette kan redusere antall konflikter i etterkant av boligkjøpet.

Selv om selgers ansvar nå har blitt utvidet, er det ikke slik at alle feil er mangler etter avhendingsloven. Det er påregnelig med noen feil ved boligen på grunn av alder, slitasje, osv., og det som er opplyst ved salget, er naturligvis ikke mangler. Jo eldre boligen er, desto vanligere er det å avdekke feil. Det er svært viktig å lese salgsoppgaven nøye. Hvis det er gitt konkrete risikopplysninger om bestemte bygningsdeler, er det påregnelig å måtte utbedre disse og denne kostnaden må kjøper dekke selv.

Hvis du har boligkjøperforsikring hos HELP, vil våre advokater hjelpe deg med å vurdere om du kan rette et krav mot selger/selgers boligselgerforsikringsselskap. Dersom det er sannsynlig at du vil nå frem med et krav, forfølger vi saken for deg til den er løst.



# Et hjem er mer verdt enn et hus, og et hus er mer enn bare vegger.

Det er et sted for å skape gode minner  
preget av trivsel, omsorg og trygghet.

For oss som jobber med folks hjem hver  
eneste dag, er det naturlig å engasjere oss  
sammen med SOS-barnebyer for å gi flere  
barn et trygt og godt hjem.

For hvert hjem vi formidler, gir vi derfor  
100 kroner til SOS-barnebyers arbeid.

**aktiv.** +  **SOS  
BARNEBYER**

# Forbrukerinformasjon om budgivning

*Sist oppdatert med virkning fra 1. januar 2014, i forbindelse med ikrafttredelse av endringer i eiendomsmeglingsforskriften.*

Informasjonen er utarbeidet av Forbrukerombudet, Forbrukerrådet, Den Norske Advokatforening ved Eiendomsmeglingsgruppen, Eiendomsmeglerforetakenes Forening og Norges Eiendomsmeglerforbund, på grunnlag av blant annet forskrift om eiendomsmegling § 6-3 og § 6-4.

Nedenfor gis en oversikt over de retningslinjer som forbrukermyndighetene og organisasjonene anbefaler benyttet ved budgivning på eiendommen. Avslutningsvis gis også en kort oversikt over de viktigste rettsreglene tilknyttet budgivning.

Før det legges inn bud på eiendommen oppfordres budgiver til å sette seg inn i all relevant informasjon om eiendommen, herunder eventuell salgsoppgave og teknisk rapport med vedlegg.

## Gjennomføring av budgivning

1. På forespørsel vil megler opplyse om aktuelle bud på eiendommen, herunder om relevante forbehold.
2. Alle bud skal inngis skriftlig til megler, som formidler disse videre til oppdragsgiver. Kravet til skriftlighet gjelder også budforhøyelser og motbud, aksept eller avslag fra selger. Før formidling av bud til oppdragsgiver skal megler innhente gyldig legitimasjon og signatur fra budgiver. Kravet til legitimasjon og signatur er oppfylt for budgivere som benytter e-signatur, eksempelvis BankID eller MinID. Med skriftlige bud menes også elektroniske meldinger som e-post og SMS når informasjonen i disse er tilgjengelig også for ettertiden.
3. Et bud bør inneholde eiendommens adresse (eventuelt gnr/bnr), kjøpesum, budgivers kontaktinformasjon, finansieringsplan, akseptfrist, overtakelsesdato og eventuelle forbehold som for eksempel usikker finansiering, salg av nåværende bolig ol. Normalt vil ikke et bud med forbehold bli akseptert før forbeholdet er avklart. Konferer gjerne med megler før bud gis.
4. Megler skal legge til rette for en forsvarlig avvikling av budrunden. I forbrukerforhold (dvs. der oppdragsgiver er forbruker) skal megleren ikke formidle bud med kortere akseptfrist enn kl. 12.00 første virkedag etter siste annonserte visning. Etter denne fristen bør budgivere ikke sette en kortere akseptfrist enn at megler har mulighet til, så langt det er nødvendig, å orientere oppdragsgiver, budgivere og øvrige interessenter om bud og forbehold. Det bør ikke gis bud som diskriminerer eller utelukker andre budgivere. Dersom bud inngis med en frist som åpenbart er for kort til at megleren kan avvikle budrunden på en forsvarlig måte som sikrer oppdragsgiver og interessenter et tilstrekkelig grunnlag for sine handlingsvalg, vil megler fraråde budgiver å stille slik frist.
5. Megleren vil uoppfordret gi sin vurdering av det enkelte bud overfor oppdragsgiveren, når budet er gitt innenfor fristene i punkt 4.
6. Megleren skal så langt det er nødvendig og mulig holde budgiverne skriftlig orientert om nye og høyere bud og eventuelle forbehold. Megler skal så snart som mulig bekrefte skriftlig overfor budgivere at budene deres er mottatt.
7. Etter at handel har kommet i stand, eller dersom en budrunde avsluttes uten at handel er kommet i stand, kan en budgiver kreve kopi av budjournalen i anonymisert form.
8. Kopi av budjournal skal gis til kjøper og selger uten ugrunnet opphold etter at handel er kommet i stand. Dersom det er viktig for budgiver å bevare sin anonymitet, bør budet fremmes gjennom fullmektig.

## Viktige avtalerettslige forhold

1. Det eksisterer ingen angrerett ved salg/kjøp av fast eiendom.
2. Når et bud er innsendt til megler og han har formidlet innholdet i budet til selger (slik at selger har fått kunnskap om budet), kan budet ikke kalles tilbake. Budet er da bindende for budgiver frem til akseptfristens utløp, med mindre budet før denne tid avslås av selger eller budgiver får melding om at eiendommen er solgt til en annen (man bør derfor ikke gi bud på flere eiendommer samtidig dersom man ikke ønsker å kjøpe flere enn en eiendom).
3. Selger står fritt til å forkaste eller akseptere ethvert bud, og er for eksempel ikke forpliktet til å akseptere høyeste bud.
4. Når en aksept av et bud har kommet frem til budgiver innen akseptfristens utløp er det inngått en bindende avtale.
5. Husk at også et eventuelt bud fra selger til kjøper (såkalte "motbud"), avtalerettslig er et bindende tilbud som medfører at det foreligger en avtale om salg av eiendommen dersom budet i rett tid aksepteres av kjøper.

For eiendommen:

**Adresse:** Gartner Moens vei 3B  
1809 ASKIM**Meglerforetak:** Aktiv Eiendomsmegling  
**Saksbehandler:** Marit H. Hammer**Oppdragsnummer:** 1102240063**Telefon:** 913 60 007  
**E-post:** marit.hammer@aktiv.no

Undertegnede gir herved følgende bud på ovennevnte eiendom:

**Kjøpesum:** Kr. \_\_\_\_\_**Beløp med bokstaver:** Kr. \_\_\_\_\_

+ omkostningert iht. opplysninger i salgsoppgaven

**Dette budet er bindende for undertegnede frem til og med den:** \_\_\_\_\_ Kl. \_\_\_\_\_*Dersom annet ikke er angitt gjelder budet til kl. 15.00 første virkedag etter siste annonserte visning. I forbrukerforhold vil bud med kortere akseptfrist enn til kl. 12.00 første virkedag etter siste annonserte visning ikke bli viderefordlet til selger.***Eventuelle forbehold:** \_\_\_\_\_

Undertegnede er kjent med at selger står fritt til å godta eller forkaste ethvert bud. Likeledes er undertegnede klar over at budet er bindende for budgiver når det er kommet til selgers kunnskap. Handelen er juridisk bindende for begge parter dersom budet aksepteres innen akseptfristen. Undertegnede er kjent med at budjournalen vil bli forelagt kjøper og selger når handel er sluttet.

Ønsket overtakelsesdato: \_\_\_\_\_

Budet baseres på opplysninger og salgsvilkår som fremkommer av salgsoppgave datert: \_\_\_\_\_

**Kjøpet vil bli finansiert slik:**

03.05.2024

Låneinstitusjon: \_\_\_\_\_ Referanse og tlf nr.: \_\_\_\_\_

Lånt kapital: \_\_\_\_\_ Kr.: \_\_\_\_\_

Egenkapital: \_\_\_\_\_ Kr.: \_\_\_\_\_

Totalt: \_\_\_\_\_ Kr.: \_\_\_\_\_

Egenkapital består av:  Salg av nåværende bolig eller fast eiendom  Disponibelt kontantbeløp (bankinnskudd)Jeg gir bud som:  Forbruker  Ledd i næringsvirksomhet / juridisk person (selskap)Jeg samtykker til bruk av elektronisk kommunikasjon:  Ja  Nei

Navn: \_\_\_\_\_

Navn: \_\_\_\_\_

Fødselsnr. (11 siffer): \_\_\_\_\_

Fødselsnr. (11 siffer): \_\_\_\_\_

Adresse: \_\_\_\_\_

Adresse: \_\_\_\_\_

Postnr.: \_\_\_\_\_ Sted: \_\_\_\_\_

Postnr.: \_\_\_\_\_ Sted: \_\_\_\_\_

Tlf.: \_\_\_\_\_ E-post: \_\_\_\_\_

Tlf.: \_\_\_\_\_ E-post: \_\_\_\_\_

Dato.: \_\_\_\_\_ Sign: \_\_\_\_\_

Dato.: \_\_\_\_\_ Sign: \_\_\_\_\_

Kopi av legitimasjon

Kopi av legitimasjon

**aktiv.**  
Tar deg videre