

Tilstandsrapport

 Enebolig

 Moreneveien 37, 3058 SOLBERGMOEN

 DRAMMEN kommune

 gnr. 245, bnr. 759

Markedsverdi

4 000 000

Sum areal alle bygg: BRA: 195 m² BRA-i: 167 m²



Befaringsdato: 08.10.2024

Rapportdato: 26.10.2024

Oppdragsnr.: 11102-1505

Referansenummer: IQ1963

Autorisert foretak: Palmberg Takst AS

Sertifisert Takstingeniør: Espen Palmberg

Vår ref: Espen Palmberg



 **TakstTeam
Drammen AS**



Rapporten kan brukes i inntil ett år etter befaringsdatoen, og kan ikke gjenbrukes ved flere boligsalg i denne perioden. For eiendomsoverdragelser fra 1.1.2024, må selger sørge for at areal i rapporten er oppdatert og følger ny bransjestandard for areal. Skjer det endringer, oppstår skader også videre på boligen, bør du som selger be om oppdatert rapport.

Norsk takst

Norsk takst er bransjeorganisasjonen for landets bygningsakkyndige og takstforetak, med om lag 1400 sertifiserte medlemmer fordelt på omtrent 1000 bedrifter. I boligomsetningen regnes takstrapportene som et helt avgjørende element i den informasjonen som gjøres tilgjengelig for kjøper. Årlig leverer medlemmene rundt 120.000 slike takster. Det gir unik oversikt over norske boliger, og bidrar til at alle oppdrag kan utføres med utgangspunkt i erfaringsbasert kvalitet.



Det stilles høye krav til utdanning, sertifisering og yrkesetikk. Norsk takst er opptatt av at boligomsetningen skal være trygg, og legger vekt på å opptre uavhengig av andre bransjeaktører. Bygningsakkyndige fakturerer sine tjenester uten hensyn til hvilken pris som oppnås, og skal heller ikke på annen måte ha noen egeninteresse knyttet til handelen.

Uavhengighet og god fagkunnskap har over tid bygget troverdighet og tillit. Både selger og kjøper skal kunne stole på bygningsakkyndiges vurderinger. For tilfeller der det likevel skulle oppstå misnøye med utført arbeid, har vi sammen med Forbrukerrådet etablert en klagenemnd.

Norsk takst har en sentral rolle i utviklingen av norske standarder, regler og profesjonsprinsipper, og representerer bransjen i alle relevante internasjonale fora. Dette sikrer at norske bygningsakkyndige tidlig kan tilpasse seg krav og bransjetrender fra utlandet, samtidig som takseringsfaget får en norsk stemme på verdensbasis. Organisasjonen bidrar i næringspolitisk sammenheng, og har vært en pådriver for å sikre at lover og regler gir trygghet for forbrukerne i boligomsetningen.

Palmberg Takst AS

Totalt er Takstteam Drammen as et kontorfellesskap som drives av selvstendige takstmenn
Vi er totalt 9 personer på kontoret med bred erfaring innen takstbransjen.

Takstteam består av uavhengige, profesjonelle og faglig dyktige takstmenn som sikrer og takserer verdier, skader og eiendom etter bransjens strenge standarder og etiske regler. Vi er sertifisert gjennom Norsk takst, og følger deres etterutdanningsprogram.

Lokalisering er i Hamborggata 21, tett på Drammen sentrum.

Vårt nedslagsfelt strekker seg fra Asker til Kongsberg, samt Holmestrand.

I tillegg dekker vi hytteområdene i Numedal og Krødsherad.

Espen Palmberg har vært i byggebransjen siden tidlig på -80 tallet. Utdannet Tømrer med Svennebrev fra 1986 og Mesterbrev fra 1989. Videreutdannet til takstmann i 1991. Var med og startet TakstTeam Drammen AS i 2000.



Rapportansvarlig

Espen Palmberg

Uavhengig Takstingeniør

espen@takst-t.no

900 94 794



Dette trenger du å vite om tilstandsrapporten



Hva er en tilstandsrapport?

En tilstandsrapport beskriver synlige skader/avvik eller tegn på skader/avvik på boligen. Rapporten fremhever vanligvis ikke positive egenskaper ved boligen.



Hva vurderer en bygningsakkyndig?

Den bygningsakkyndige vurderer boligen ut fra hva man kan forvente av en bygning av samme alder og type. Vurderingen gjøres som regel mot hvordan det var vanlig å bygge og regler som gjaldt da boligen ble oppført (søknadstidspunktet). Forhold som er vanlige for bygningens alder, slik som slitasje etter normal bruk regnes ikke som avvik.



Hva inneholder tilstandsrapporten?

Den bygningsakkyndige undersøker rom og bygningsdeler slik det kommer frem av [Forskrift til avhendingsloven](#). Tilstandsrapporten inneholder bare avvik som den bygningsakkyndige kan se eller kontrollere med enkle hjelpemidler. Det gjøres ikke nærmere undersøkelser slik som åpning av vegger eller andre bygningsdeler. I vegg mot våtrom og rom under terreng kan det borres et hull for å gjøre enkle undersøkelser slik som fuktsøk.

Når du kjøper en brukt bolig

Når du kjøper en brukt bolig, er det viktig å være oppmerksom på at dette ikke kan sammenlignes med å kjøpe en ny bolig. Måten boligen ble bygget på kan være annerledes enn i dag. Bygninger svekkes over tid, og utsettes for slitasje blant annet på grunn av bruk og vær og vind. Mange boliger fornyes helt eller delvis, noen i flere omganger, eller det oppføres tilbygg. Særlig for boliger som er pusset opp eller endret, er det viktig å merke seg at fornyelse av overflater ikke nødvendigvis betyr at bygningsdeler under er forbedret.

Vurdering mot byggeår

Den bygningsakkyndige vil vurdere boligen mot hvordan det var vanlig å bygge og regler som gjaldt da bygningen ble oppført (søknadstidspunktet). Den bygningsakkyndige ser etter avvik som har betydning for og som reduserer boligens funksjon og verdi, og som kommer frem av Forskrift til avhendingslova.

Noen rom og bygningsdeler slik som bad og vaskerom, og forhold som gjelder sikkerhet mot brann, rekkverk og trapper osv., vil den bygningsakkyndige vurdere mot dagens regelverk. Etter dagens regelverk vil disse kunne få en tilstandsgrad 2 eller 3 uten at det nødvendigvis er krav om at avviket må utbedres.

Tilstandsrapporten beskriver ikke hele boligen

BYGNINGSSAKKYNDIGE SER FOR EKSEMPEL IKKE PÅ (MED MINDRE BYGNINGSDELEN ER NEVNT I RAPPORTEN)

- vanlig slitasje og normal vedlikeholdstilstand
- bagatellmessige forhold som ikke påvirker bygningens bruk eller verdi vesentlig
- etasjeskillere
- tilleggsbygg slik som garasje, bod, anneks, naust også videre
- utvendige trapper
- støttemurer
- skjulte installasjoner
- installasjoner utenfor bygningen
- full funksjonstesting av el- og VVS-installasjoner
- geologiske forhold og bygningens plassering på grunnen
- bygningens planløsning
- bygningens innredning
- løsløre slik som hvitevarer
- utendørs svømmebasseng og pumpeanlegg
- bygningens estetikk og arkitektur
- bygningens lovlighet (bortsett fra bruksendringer, brannceller og forhold som åpenbart kan påvirke helse, miljø og sikkerhet)
- fellesarealer (med mindre boligeier har vedlikeholdsplikt for fellesarealer og dette er kjent for bygningsakkyndig, eller fellesarealet har en særlig tilknytning til boligen).

© iVerdi 2023 © Norsk takst 2023

Malen til denne rapporten, inkludert standardtekstene fra Norsk takst, er vernet etter åndsverkloven og kan kun benyttes av medlemsforetakene i Norsk takst og av takstingeniører som er sertifisert i slikt foretak, samt av kunder hos iVerdi og studenter hos NEAK. For andre aktører er eksemplarframstilling av malen og standardtekster, som utskrift og annen kopiering til bruk som grunnlag for tilsvarende rapporter, bare tillatt når det er hjemlet i lov (kopiering til privat bruk, sitat o.l.) eller avtale med Norsk Takst ([Forside](#)) eller iVerdi ([Hjem-iVerdi](#)).

Utnyttelse i strid med lov eller avtale kan medføre erstatnings- og straffansvar.

Dette trenger du å vite om tilstandsrapporten

Tilstanden vurderes med ulike tilstandsgrader

Tilstanden gir uttrykk for en gitt forventet tilstand, blant annet vurdert ut fra alder og normal bruk. Ved Tilstandsgrad 0 (TG0) og Tilstandsgrad 1 (TG1) gir den bygningssakkyndige normalt ingen begrunnelse for valg av tilstandsgrad. Grunnen er at bygningen eller bygningsdelen da bare har normal slitasje. Ved skjulte konstruksjoner kan alder alene avgjøre tilstandsgrad. Når bygningssakkyndige anbefaler tiltak, for eksempel utbedringer, må brukeren av rapporten vurdere om tiltakene er nødvendige og lønnsomme.

Når den bygningssakkyndige velger tilstandsgrad, baseres vurderingen på faste kriterier som følger av gjeldende bransjestandard for Teknisk tilstandsanalyse ved omsetning av bolig og Forskrift til avhendingslova.

! TG 0

TILSTANDSGRAD 0, TG0: INGEN AVVIK

Bygningsdelen skal være tilnærmet ny, ikke vise tegn på slitasje og det skal være lagt frem dokumentasjon på faglig god utførelse. Det er ingen merknader til delen.

! TG 1

TILSTANDSGRAD 1, TG1: MINDRE AVVIK

Bygningsdelen skal bare ha normal slitasje, og straktiltak skal ikke anses som nødvendig. Graden kan også brukes når delen er ny, men der dokumentasjon på faglig god utførelse mangler.

! TG 2

TILSTANDSGRAD 2, TG2: VESENTLIGE AVVIK OG MINDRE AVVIK SOM ETTER NS 3600 GIR TG 2

Bygningsdelen skal enten ha feil utførelse, en skade eller symptomer på skade, sterk slitasje eller nedsatt funksjon. Graden gis når bygningsdelen trenger vedlikehold eller tiltak i nær fremtid. Graden skal også brukes når delen er gammel og det er grunn til å varsle om faren for skader på grunn av alderen, eller når det er grunn til å overvåke delen spesielt på grunn av fare for større skader eller følgeskader.

Ved avvik som ikke krever umiddelbare tiltak (ingen umiddelbar kostnad) så blir TG2 markert med en lysere farge.

! TG 3

TILSTANDSGRAD 3, TG3: STORE ELLER ALVORLIGE AVVIK

Denne tilstandsgraden brukes ved kraftige tegn på forhold som man må regne med trenger utbedring straks eller innen kort tid. Det er påvist funksjonssvikt eller sammenbrudd.

- TG IU

IKKE UNDERSØKT/IKKE TILGJENGELIG FOR UNDERSØKELSE

Det kan være avvik/skader som ikke er avdekket.

Hva er et anslag på utbedringskostnad?

Hva det vil koste å utbedre rom eller bygningsdeler, er et forsiktig anslag basert på nåværende kvalitet, registrert avvik og angitte tiltak i rapporten. Anslaget er gitt på generelt grunnlag og må ikke forveksles med et pristilbud fra en håndverker. Det kan foreligge avvik og tiltak som ikke kommer frem av rapporten.

Utbedringskostnad avhenger blant annet av personlige valg av og markedspris på materialer og tjenesteyter.

I rapporten skal det settes anslag for utbedringskostnad for TG3, og slikt anslag kan også gis ved TG2.



Beskrivelse av eiendommen

Husets alder og vedlikeholdsmessige tilstand tilsier at det ved oppussing og ombygging vil kunne avdekkes feil og mangler, spesielt utsatt er undertak og konstruksjoner under terreng.

Boligen er bygget i henhold til tidligere byggeforskrifter, og boligens standard avviker derfor fra dagens krav til rom, innemiljø, energiøkonomisering etc.

Enebolig - Byggeår: 1971

UTVENDIG

[Gå til side](#)

Taktekkingen er av pappshingel. Taket er besiktiget fra bakkenivå.
Renner, nedløpsrør og beslag er i stål.
Veggene har bindingsverkskonstruksjon fra byggeår. Fasade/kledning har stående og liggende bordkledning.
Takkonstruksjonen har W-takstoler i tre, undertak med rupanel.
Bygningen har malte trevinduer med 2-lags glass.
Ytterdører, terrassedører og garasjeport er i teak og fra byggeår.
Terrasseplattning med betongheller og tretrapp har adkomst fra stue og hage. Uteplass med skiferdekke, adkomst fra gårds plass,
Sett utifra alder anses boligen som normalt bra vedlikeholdt. Det må bemerkes at på grunn av boligens alder er det bygningsdeler og detaljer som har behov for oppgradering/utskifting.
Bygningen anses som normalt godt vedlikeholdt.
Det må likevel bemerkes at bygningen er gammel og har behov for jevnlig og godt vedlikehold.
Det bør utarbeides en prioritert vedlikeholdsplan.

INNVEDIG

[Gå til side](#)

Etasjeskiller er av trebjelkelag, betongdekke i kjeller.
Radonmåling er ikke utført, det var på byggetidspunkt ikke vanlig med radonsperre.
Boligen har mursteinspipe. Peis og vedovn i u.etg.
Tilsyn fra Drammenregionens brannvesen IKS er utført i 2022, ingen avvik ble påvist.
Gulvet har parkett og har beleg. Veggene har panel og betong/mur. Hulltaking er ikke foretatt da store deler av konstruksjonen er åpen.
Boligen har malt tretrapp, vinylbelegg i trinnoverflater.
Innvendig har boligen finèrdører fra byggeår.
Noe varierende alder og tilstand på innvendige overflater. Det må bemerkes at på grunn av boligens alder er det bygningsdeler og detaljer/komponenter som har behov for oppgradering/utskifting.

VÅTROM

[Gå til side](#)

Bad 1.etg.

Aktuell byggeforskrift er byggeforskrifter fra før 1997. Dokumentasjon: ingen dokumentasjon.
Hulltaking er foretatt uten å påvise unormale forhold. Hulltaking er utført i vegg mellom vindfang og bad.

Vaskerom 1.etg.

Aktuell byggeforskrift er byggeforskrifter fra før 1997. Dokumentasjon: ingen dokumentasjon.
Rommet har en konstruksjon som gjør hulltaking unødvendig.

Bad u.etg.

Aktuell byggeforskrift er byggeforskrifter fra før 1997. Dokumentasjon: ingen dokumentasjon.
Hulltaking er ikke foretatt da det ikke er fysisk mulig pga tilliggende konstruksjoner (murvegger).

KJØKKEN

[Gå til side](#)

Kjøkkenet har innredning med glatte fronter.
Benkeplaten er av heltre og stål.
Det må monteres ny avtrekksvifte samtidig med at kjøkkenet rehabiliteres.

TEKNISKE INSTALLASJONER

[Gå til side](#)

Innvendige vannledninger er av kobber.
Det er avløpsrør av støpejern og plast.
Boligen har naturlig ventilasjon.
Elektrisk fyrkjele med varmluftskanaler.
Takstmannen har ingen kunnskap om denne type varmesentral, fagfolk bør kontaktes.
Varmtvannstanken er på ca. 200 liter.
Noe åpent og noe skjult anlegg. Sikringssskap med automatsikringer. Anlegget er sist kontrollert i 2009.
Røykvarslere og brannslukkeapparat.

TOMTEFORHOLD

[Gå til side](#)

Det er byggegrunn av sprengsteinsfylling.
Dreneringen er fra 1971. Ikke synlig fuktspærre på utvendig side av grunnmur. Det er ikke påvist unormal fuktighet under utvendig terrengnivå, litt kjellerrått anses som normalt. Eier opplyser at det tidvis kan være noe fuktighet i garasje.
Bygningen har grunnmur i lettklinkerblokker.
Boligen ligger i lett skrånende terreng, dette fører til naturlig fuktbelastning mot deler av grunnmur.
Det er ikke mulig å kontrollere eventuell fuktmembran/fuktspærre eller drenering.

Beskrivelse av eiendommen

Markedsvurdering

Totalt Bruksareal	195 m ²
Totalt Bruksareal for hoveddel	195 m ²
Totalpris	4 000 000

Arealer

[Gå til side](#)

Befaring - og eiendomsopplysninger

[Gå til side](#)

Tomteverdi og teknisk verdi bygninger 4 250 000

Forutsetninger og vedlegg

[Gå til side](#)

Lovlighet

[Gå til side](#)

Enebolig

- Det foreligger godkjente og byggemeldte tegninger, men det er avvik fra disse.

Tegninger stemmer i all vesentlighet med de faktiske forhold. Avvikene mellom tegninger og faktiske forhold anses ikke som alvorlige.

Sammendrag av boligens tilstand

Fordeling av tilstandsgrader

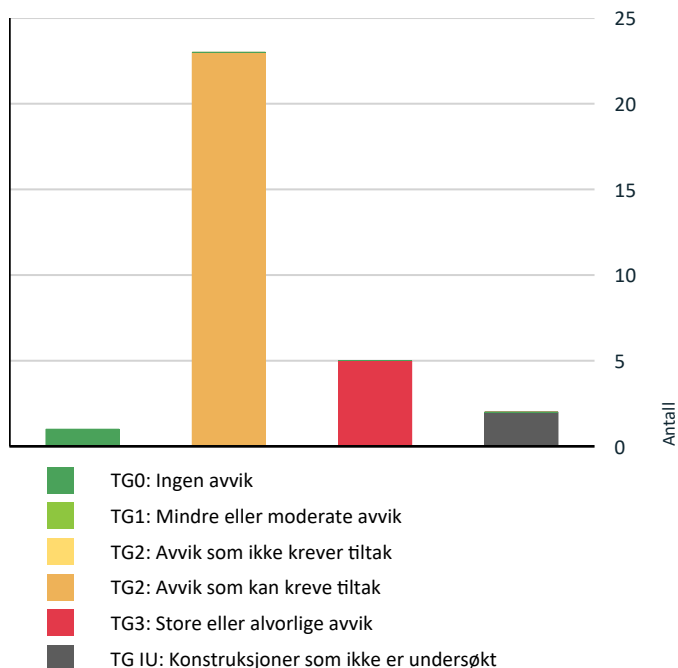

Vil du vite mer om tilstandsgrader? Se side 4.

Anslag på utbedringskostnad

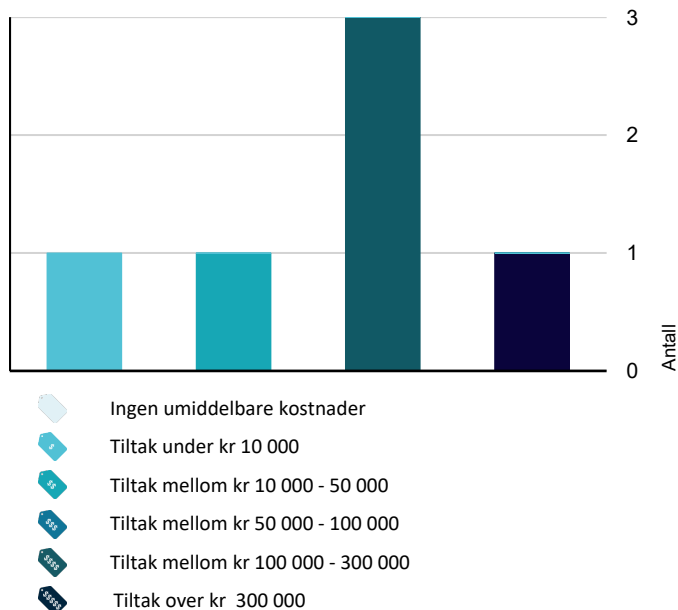

Hva er anslag på utbedringskostnad? Se side 4.

Oppsummering av avvik

Vil du vite mer? Se på rommet eller bygningsdelen senere i rapporten.

Enebolig

! TG 3 STORE ELLER ALVORLIGE AVVIK

- ! Innvendig > Pipe og ildsted [Gå til side](#)
- ! Våtrom > Underetasje > Bad > Generell [Gå til side](#)
- ! Våtrom > 1. etasje > Bad > Generell [Gå til side](#)
- ! Våtrom > 1. etasje > Vaskerom > Generell [Gå til side](#)
- ! Kjøkken > 1. etasje > Kjøkken > Avtrekk [Gå til side](#)

! TG IU KONSTRUKSJONER SOM IKKE ER UNDERSØKT

- ! Våtrom > Underetasje > Bad > Tilliggende konstruksjoner våtrom [Gå til side](#)
- ! Tekniske installasjoner > Varmesentral [Gå til side](#)

! TG 2 AVVIK SOM KAN KREVE TILTAK

- ! Utvendig > Taktekking [Gå til side](#)
- ! Utvendig > Nedløp og beslag [Gå til side](#)
- ! Utvendig > Veggkonstruksjon [Gå til side](#)
- ! Utvendig > Takkonstruksjon/Loft [Gå til side](#)
- ! Utvendig > Vinduer [Gå til side](#)
- ! Utvendig > Dører [Gå til side](#)
- ! Utvendig > Balkonger, terrasser og rom under balkonger [Gå til side](#)
- ! Utvendig > Andre utvendige forhold [Gå til side](#)
- ! Innvendig > Overflater [Gå til side](#)
- ! Innvendig > Etasjeskille/gulv mot grunn [Gå til side](#)
- ! Innvendig > Radon [Gå til side](#)

Sammendrag av boligens tilstand

! Innvendig > Rom Under Terreng	Gå til side
! Innvendig > Innvendige trapper	Gå til side
! Innvendig > Innvendige dører	Gå til side
! Kjøkken > 1. etasje > Kjøkken > Overflater og innredning	Gå til side
! Tekniske installasjoner > Vannledninger	Gå til side
! Tekniske installasjoner > Avløpsrør	Gå til side
! Tekniske installasjoner > Ventilasjon	Gå til side
! Tekniske installasjoner > Varmtvannstank	Gå til side
! Tekniske installasjoner > Elektrisk anlegg	Gå til side
! Tomteforhold > Drenering	Gå til side
! Tomteforhold > Grunnmur og fundamenter	Gå til side
! Tomteforhold > Terrengforhold	Gå til side

Tilstandsrapport

ENE BOLIG



Byggeår
1971

Kommentar
Byggeåret er basert på opplysninger fra eier.

Standard

Boligen har gjennomgående enkel standard. Se nærmere beskrivelse under konstruksjoner.

Vedlikehold

Boligen har en forholdsvis enkel standard, den har ikke vært vesentlig påkostet i senere år. På grunn av alder og levetid på forskjellige bygningsdeler og komponenter må det påregnes endel oppgraderinger.

UTVENDIG

Taktekking

Punktet må sees i sammenheng med Takkonstruksjon/Loft

Taktekkingen er av pappshingel. Taket er besiktiget fra bakkenivå.

Vurdering av avvik:

- Mer enn halvparten av forventet brukstid er passert på taktekkingen.
- Mer enn halvparten av forventet brukstid er passert på undertak.

Det er påvist noe mose på overflater.

Konsekvens/tiltak

- Overvåk tilstanden jevnlig. For å få tilstandsgrad 0 eller 1 må tekkingen skiftes ut, men tidspunktet for når dette er nødvendig er vanskelig å si noe om.

Konsekvens er at bygningsdelen har begrenset gjenværende brukstid.



Nedløp og beslag

Renner, nedløpsrør og beslag er i stål.

Vurdering av avvik:

- Mer enn halvparten av forventet brukstid er passert på renner/nedløp/beslag.

Konsekvens/tiltak

- Overvåk tilstanden jevnlig. For å få tilstandsgrad 0 eller 1 må beslag/renner/nedløp skiftes ut, men tidspunktet for når dette er nødvendig er vanskelig å si noe om.

Konsekvens er at bygningsdelen har begrenset gjenværende brukstid.



Veggkonstruksjon

Veggene har bindingsverkskonstruksjon fra byggeår. Fasade/kledning har stående og liggende bordkledning.

Vurdering av avvik:

- Det er ingen eller liten lufting i nedre kant av kledning mot grunnmur.

Det er påvist endel svertesopp på overflater. Overflater på kledning er stedvis noe tørr/solslitt.

Konsekvens/tiltak

- Andre tiltak:

Utvendige overflater bør rengjøres og overflatebehandles. Noe sprekkdannelse i panel grunnet normal uttørking. Neste gang kledningen skiftes bør det etableres bedre lufting bak kledningen.



Takkonstruksjon/Loft

Tilstandsrapport

Punktet må sees i sammenheng med Takteking

Takkonstruksjonen har W-takstoler i tre, undertak med rupanel.

Vurdering av avvik:

- Det er påvist fuktskjolder/skader i takkonstruksjonen.

Konsekvens/tiltak

- Det må gjøres nærmere undersøkelser.

Når taket en gang skal legges om må det utføres nærmere kontroll av undertak og konstruksjon.



TG 2 Vinduer

Bygningen har malte trevinduer med 2-lags glass.

Vurdering av avvik:

- Karmene i vinduer er slitte og det er sprekker i trevirket.
- Det er avvik:

Noen vinduer ser ut til å være punktert.

Konsekvens/tiltak

- Tiltak:

Med unntak av vindu på det ene soverommet må det påregnes og skifte alle vinduer.

Kostnadsestimat: 100 000 - 300 000



TG 2 Dører

Ytterdører, terrassedører og garasjeport er i teak og fra byggeår.

Vurdering av avvik:

- Det er avvik:

Dører og garasjeport i yttervegg er gamle og har oppnådd forventet levetid.

Konsekvens/tiltak

- Tiltak:

Det bør påregnes utskifting av dører og garasjeport.

TG 2 Balkonger, terrasser og rom under balkonger

Terrasseplattning med betongheller og tretrapp har adkomst fra stue og hage. Uteplass med skiferdekke, adkomst fra gårds plass,

Vurdering av avvik:

- Det er avvik:

Plattingen er gammel og ujevn, trapp mangler rekkverk. Uteplassen med skiferdekke er ujevn og mangler rekkverk.

Konsekvens/tiltak

- Tiltak:

Ujevnheter bør rettes opp, trapp bør skiftes og det må minimum monteres rekkverk rundt uteplassen.

TG 2 Andre utvendige forhold

Sett utifra alder anses boligen som normalt bra vedlikeholdt. Det må bemerkes at på grunn av boligens alder er det bygningsdeler og detaljer som har behov for oppgradering/utskifting. Bygningen anses som normalt godt vedlikeholdt. Det må likevel bemerkes at bygningen er gammel og har behov for jevnlig og godt vedlikehold. Det bør utarbeides en prioritert vedlikeholdsplan.

Vurdering av avvik:

- Det er avvik:

Konsekvens/tiltak

- Tiltak:

INNVENDIG

Tilstandsrapport

! TG 2 Overflater

Innvendig er det gulver med parkett, betong, fliser, teppe og vinylbelegg. Veggene har tapet, trepanel, malte plater, fliser og strie. Innvendige tak har malte plater.

Vurdering av avvik:

- Overflater har en del slitasjegrad utover det en kan forvente.

Konsekvens/tiltak

- Overflater må utbedres eller skiftes.

Det må påregnes oppgraderinger av overflater, rehabilitering av våtrom og kjøkken.



! TG 2 Etasjeskille/gulv mot grunn

Etasjeskiller er av trebjelkelag, betongdekke i kjeller.

Vurdering av avvik:

- Målt høydeforskjell på over 15 mm gjennom hele rommet. Tilstandsgrad 2 gis med bakgrunn i standardens krav til godkjente måleavvik.

I 1.etg. kunne ikke påvises unormal svikt, noe mindre skjevheter anses som normalt. Gulver i u.etg. er noe ujevne.

Konsekvens/tiltak

- For å få tilstandsgrad 0 eller 1 må høydeforskjeller rettes opp. Det vil imidlertid sjelden være økonomisk rasjonelt som et enkeltstående tiltak i en bolig som dette. Dersom boligen en gang skal renoveres, kan man vurdere slike tiltak.

Ingen umiddelbare tiltak er påkrevet.

! TG 2 Radon

Radonmåling er ikke utført, det var på byggetidspunkt ikke vanlig med radonsperre.

Vurdering av avvik:

- Det er ikke foretatt radonmålinger, og bygget er heller ikke utført med radonsperre.

Aktsomhetskart for radonforekomster viser at området kan ha høye radonforekomster.

Konsekvens/tiltak

- Det bør gjennomføres radonmålinger.

Radonmåling anbefales da høye radonforekomster kan være helseskadelig.

! TG 3 Pipe og ildsted

Boligen har mursteinspipe. Peis og vedovn i u.etg. Tilsyn fra Drammenregionens brannvesen IKS er utført i 2022, ingen avvik ble påvist.

Vurdering av avvik:

- Ildfast plate mangler på gulvet under/foran ildstedet.

Konsekvens/tiltak

- Det må monteres ildfast plate under/foran ildsted.

Tiltak bør prioriteres.

Kostnadsestimat: Under 10 000



! TG 2 Rom Under Terreng

Punktet må sees i sammenheng med 'Drenering'

Gulvet har parkett og har belegg. Veggene har panel og betong/mur. Hulltaking er ikke foretatt da store deler av konstruksjonen er åpen.

Vurdering av avvik:

- Det er påvist indikasjoner på noe fuktgjennomtrenging inn i kjellermur.

Konsekvens/tiltak

- Det påviste fuktnivå gir grunn til å overvåke konstruksjonen jevnlig for å se utvikling over tid, og eventuelt foreta tiltak for å unngå fuktskader.

Det er endel arbeider i u.etg. som er igangsatt men ikke ferdigstilt. Det dør utarbeides en prioritert vedlikeholdsplan.

Tilstandsrapport



! TG 2 Innvendige trapper

Boligen har malt tretrapp, vinylbelegg i trinnoverflater.

Vurdering av avvik:

- Åpninger i rekkverk er større enn dagens forskriftskrav til rekkverk i trapper.
- Det mangler håndløper på vegg i trappeløpet.
- Rekkverkshøyder er under dagens forskriftskrav til rekkverk i trapper.

Konsekvens/tiltak

- Åpninger er såpass store at det ut ifra sikkerhetsmessige forhold anbefales å lage mindre åpninger.

Tiltak som går på sikkerhet bør prioriteres.



! TG 2 Innvendige dører

Innvendig har boligen finerdører fra byggeår.

Vurdering av avvik:

- Det er påvist andre avvik:

Noen dører/karmer subber.

Konsekvens/tiltak

- Andre tiltak:

Noe justering og vedlikehold trengs på enkelte innerdører.



Andre innvendige forhold

Noe varierende alder og tilstand på innvendige overflater. Det må bemerkes at på grunn av boligens alder er det bygningsdeler og detaljer/komponenter som har behov for oppgradering/utskifting.

VÅTROM

UNDERETASJE > BAD

! TG 3 Generell

Aktuell byggeforskrift er byggeforskrifter fra før 1997. Dokumentasjon: ingen dokumentasjon.

Vurdering av avvik:

- Våtrommet må oppgraderes for å tåle normal bruk etter dagens krav.

Konsekvens/tiltak

- Våtrommet må totalrenoveres. Alle forhold med tettesjikt, våtsone, sluk m.m. må dokumenteres.

Kostnadsestimat: 100 000 - 300 000

UNDERETASJE > BAD

! TG IU Tilliggende konstruksjoner våtrom

Hulltaking er ikke foretatt da det ikke er fysisk mulig pga tilliggende konstruksjoner (murvegger).

1. ETASJE > BAD

! TG 3 Generell

Aktuell byggeforskrift er byggeforskrifter fra før 1997. Dokumentasjon: ingen dokumentasjon.

Tilstandsrapport

Vurdering av avvik:

- Våtrommet må oppgraderes for å tåle normal bruk etter dagens krav.

En må forvente generell oppgradering av våtrommets tettesjikt/membran. En samlet TG 3 for rommet er satt med bakgrunn i alder og forventet levetid. Det er ikke behov for å gjennomføre en detaljert tilstandsanalyse, etter standardens krav.

Konsekvens/tiltak

- Våtrommet må totalrenoveres. Alle forhold med tettesjikt, våtsone, sluk m.m. må dokumenteres.

Ved rehabilitering av bad vil det alltid være fare for å kunne avdekke gamle skader. Det er påvist fukt/kondensskader i vegg og himling ved lufteventil, dette vil kunne være et kritisk området

Kostnadsestimat: Over 300 000

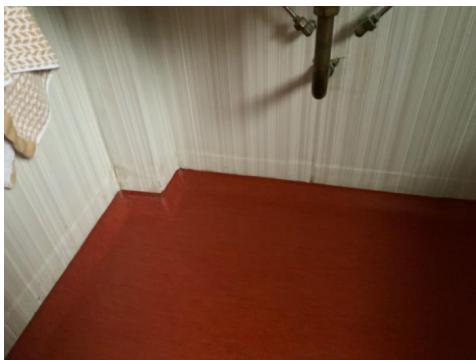

1. ETASJE > BAD

Tilliggende konstruksjoner våtrom

Hulltaking er foretatt uten å påvise unormale forhold. Hulltakiing er utført i vegg mellom vindfang og bad.

1. ETASJE > VASKEROM

TG 3 Generell

Aktuell byggeforskrift er byggeforskrifter fra før 1997. Dokumentasjon: ingen dokumentasjon.

Vurdering av avvik:

- Våtrommet må oppgraderes for å tåle normal bruk etter dagens krav.

En må forvente generell oppgradering av våtrommets tettesjikt/membran. En samlet TG 3 for rommet er satt med bakgrunn i alder og forventet levetid. Det er ikke behov for å gjennomføre en detaljert tilstandsanalyse, etter standardens krav.

Konsekvens/tiltak

- Våtrommet må totalrenoveres. Alle forhold med tettesjikt, våtsone, sluk m.m. må dokumenteres.

Ved rehabilitering av våtrom vil det alltid være fare for å kunne avdekke gamle skader.

Kostnadsestimat: 100 000 - 300 000



1. ETASJE > VASKEROM

Tilliggende konstruksjoner våtrom

Rommet har en konstruksjon som gjør hulltaking unødvendig.

KJØKKEN

1. ETASJE > KJØKKEN

TG 2 Overflater og innredning

Kjøkkenet har innredning med glatte fronter. Benkeplaten er av heltre og stål.

Vurdering av avvik:

- Det er avvik:

Det er påvist bruks-/aldersslitasje.

Konsekvens/tiltak

- Tiltak:

Det må påregnes rehabilitering av kjøkken.

Tilstandsrapport



1. ETASJE > KJØKKEN

! TG 3 Avtrekk

Det må monteres ny avtrekksvifte samtidig med at kjøkkenet rehabiliteres.

Vurdering av avvik:

- Det er registrert avvik med avtrekk.

Konsekvens/tiltak

- Andre tiltak:

Avtrekksvifte må skiftes.

Kostnadsestimat: 10 000 - 50 000

TEKNISKE INSTALLASJONER

! TG 2 Vannledninger

Innvendige vannledninger er av kobber.

Vurdering av avvik:

- Mer enn halvparten av forventet brukstid er passert på innvendige vannledninger.

Vannkran i garasje er trolig defekt.

Konsekvens/tiltak

- Det er ikke behov for utbedringstiltak siden anlegget fungerer i dag, men ut ifra alder kan skader plutselig oppstå på eldre anlegg.

I forbindelse med rehabilitering av våtrom og kjøkken vil det være naturlig med utskiftning av rør.



! TG 2 Avløpsrør

Det er avløpsrør av støpejern og plast.

Vurdering av avvik:

- Mer enn halvparten av forventet brukstid er passert på innvendige avløpsledninger.

Konsekvens/tiltak

- Det er ikke behov for utbedringstiltak siden anlegget fungerer i dag, men ut ifra alder kan skader plutselig oppstå på eldre anlegg.

I forbindelse med rehabilitering av våtrom vil det være naturlig med utskiftning av rør.

! TG 2 Ventilasjon

Boligen har naturlig ventilasjon.

Vurdering av avvik:

- Det er påvist mangelfull ventilasjon på ett eller flere rom i boligen.

Alle rom bør ha en ventil på minimum 15x15 cm. Dette i tillegg til ventil i vindu.

Konsekvens/tiltak

- Det bør etableres veggventiler/vindusventiler i alle oppholdsrom som ikke har det.

Bedre ventilering vil gi bedre inn klima.

! TG IU Varmesentral

Elektrisk fyrkjele med varmluftkanaler. Takstmannen har ingen kunnskap om denne type varmesentral, fagfolk bør kontaktes.

! TG 2 Varmtvannstank

Varmtvannstanken er på ca. 200 liter.

Årstall: 2008 **Kilde:** Produksjonsår på produkt

Vurdering av avvik:

- Det er ikke påvist tilfredsstillende el-tilkobling av varmtvannstank iht. gjeldende forskrift.

Berederen er tilkoblet via stikkontakt.

Tilstandsrapport

Konsekvens/tiltak

- Det bør etableres tilfredsstillende el-tilkobling etter gjeldende forskrift.

Berederen bør tilkobles fast boks med bryter og ikke via stikkontakt.

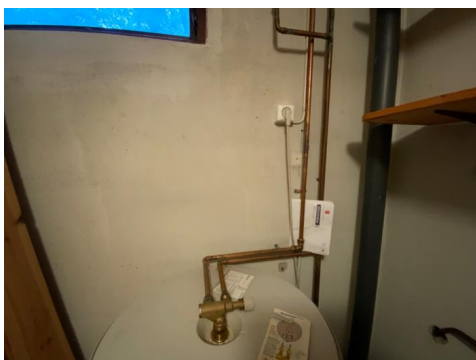

⚠ TG 2 Elektrisk anlegg

Dette er en forenklet kontroll begrenset til de spørsmål og undersøkelser som forskrift til avhendingslova (tryggere bolighandel) § 2-18 inneholder. Dette kan ikke sammenlignes med en kontroll utført av offentlig myndighet (Det lokale eltilsyn) eller registrert elektrovirksomhet, og en bygningssakkyndig har verken kompetanse eller lov til å foreta en slik kontroll.

Tilstandsgraden er vurdert ut fra den foreklede og begrensede kontrollen som forskriften inneholder. El-anlegget kan ha feil og mangler som en slik forenklet undersøkelse ikke vil avdekke. Vær derfor oppmerksom på denne risikoen, og søk videre veiledning eller få en fullstendig kontroll utført av registrert elektrovirksomhet.

Noe åpent og noe skjult anlegg. Sikringsskap med automatsikringer. Anlegget er sist kontrollert i 2009.

1. Foreligger det eltilsynsrapport de siste 5 år, og det er ikke foretatt arbeid på anlegget etter denne, utenom retting av eventuelle avvik i eltilsynsrapport (dvs en el-tilsynsrapport uten avvik)?
Nei

Spørsmål til eier

2. Når ble det elektriske anlegget installert eller sist gang totalt rehabilitert (årstall)? Med totalt rehabilitert menes fullstendig utskiftet anlegg fra inntakssikring og videre.
Ukjent.
3. Er alle elektriske arbeider/anlegg i boligen utført av en registrert elektroinstallasjonsvirksomhet?

Ja

4. Er det elektriske anlegget utført eller er det foretatt tilleggsarbeider på det elektriske anlegget etter 1.1.1999?

Ja

Eksisterer det samsvarserklæring?

Nei

5. Foreligger det kontrollrapport fra offentlig myndighet – Det Lokale Eltilsyn (DLE) eller eventuelt andre tilsvarende kontrollinstanser med avvik som ikke er utbedret eller kontrollen er over 5 år?

Nei

6. Forekommer det ofte at sikringene løses ut?

Nei

7. Har det vært brann, branntilløp eller varmgang (for eksempel termiske skader på deksler, kontaktpunkter eller lignende) i boligens elektriske anlegg?

Nei

Generelt om anlegget

8. Er det tegn til at det har vært termiske skader (tegn på varmgang) på kabler, brytere, downlights, stikkontakter og elektrisk utstyr? Sjek samtidig tilstanden på elektrisk tilkobling av varmtvannsbereider, jamfør eget punkt under varmtvannstank

Nei

9. Er der synlig defekter på kabler eller er disse ikke tilstrekkelig festet?

Nei

Inntak og sikringsskap

10. Er det tegn på at kabelinnføringer og hull i inntak og sikringsskap ikke er tette, så langt dette er mulig å sjekke uten å fjerne kapslinger?

Nei

11. Finnes det kursfortegnelse, og er den i samsvar med antall sikringer?
Ukjent

12. Foreta en helhetsvurdering av det elektriske anlegget, dets alder, allmenne tilstand og fare for liv og helse. Bør det elektriske anlegget ha en utvidet el-kontroll?

Ja På grunn av alder på anlegget og manglende el-kontroll de siste 5 år anbefales det å utføre en el-kontroll av ett autorisert elektro firma.

Generell kommentar

Anlegget har få kurser, er noe underdimensjonert i forhold til dagens behov for elektrisitet. Stikkontakt på vegg i vaskerom bør fjernes.



Tilstandsrapport



TG 0 Branntekniske forhold

Dette er en forenklet kontroll begrenset til de spørsmål som fremkommer under. Tilstandsgraden er basert på retningslinjer til disse spørsmålene i bransjestandarden NS3600. Dette kan ikke sammenlignes med en fullstendig kontroll av branntekniske forhold av offentlig myndighet, eller en vurdering av boligens branntekniske forhold eller prosjektering fra en rådgiver med spesialkompetanse. En bygnings sakkyndig har verken kompetanse til å gi slik veiledning eller lov til å foreta en slik kontroll.

Tilstandsgraden er vurdert ut fra den forenklete og begrensede kontrollen. Det kan være feil og mangler om branntekniske forhold som en slik forenklet undersøkelse ikke vil avdekke. Vær derfor oppmerksom på denne risikoen, og søk videre veiledning eller rådgivning.

Røykvarslere og brannslukkeapparat.

1. Er det mangler for brannslukningsutstyr i boligen iht. forskriftskrav på søknadstidspunktet, men minst Byggeforskrift 1985?
Nei
2. Er det skader på brannslukningsutstyr eller er apparatet eldre enn 10 år?
Nei
3. Er det mangler på røykvarslere i boligen iht. forskriftskrav på søknadstidspunktet, men minst Byggeforskrift 1985?
Nei
4. Er det skader på røykvarslere?
Nei



TOMTEFORHOLD

Byggegrunn

Det er byggegrunn av sprengsteinsfylling.

TG 2 Drenering

Punktet må sees i sammenheng 'Rom under terreng'

Dreneringen er fra 1971. Ikke synlig fuktsperre på utvendig side av grunnmur. Det er ikke påvist unormal fuktighet under utvendig terrengnivå, litt kjellerrått anses som normalt. Eier opplyser at det tidvis kan være noe fuktighet i garasje.

Vurdering av avvik:

- Det mangler, eller på grunn av alder er det sannsynlig at det mangler, utvendig fuktsikring av grunnmuren ved kjeller/underetasje.
- Mer enn halvparten av forventet levetid på drenering er overskredet.

Konsekvens/tiltak

- Tiltak for redrenering rundt boligen kan ikke utelukkes.
- Overvåk tilstanden jevnlig. For å få tilstandsgrad 0 eller 1 må dreneringen skiftes ut, men tidspunktet for når dette er nødvendig er vanskelig å si noe om.

Det bør vurderes å legge ny drenering rundt grunnmur, kjelleren bør ventileres bedre.



Tilstandsrapport



! TG 2 Grunnmur og fundamenter

Bygningen har grunnmur i lettklinkerblokker.

Vurdering av avvik:

- Grunnmuren har sprekke-dannelser.



! TG 2 Terrengforhold

Boligen ligger i lett skrånende terreng, dette fører til naturlig fuktbelastning mot deler av grunnmur. Det er ikke mulig å kontrollere eventuell fuktmembran/fuktsperre eller drenering.

Vurdering av avvik:

- Det er avvik:

Det er viktig at terrenget heller riktig i områder ved grunnmuren, det bør være fall bort fra grunnmuren. Dette hindrer unødvendig fuktbelastning på grunnmur. Ideelt bør det i en avstand på ca. 3 meter være god helling bort fra husets grunnmur.

Konsekvens/tiltak

- Tiltak:

Når det legges ny drenering bør det også utføres terrengjustering.

Konklusjon og markedsvurdering

Formål med takseringen: Salg

Hovedbyggets BRA/BRA-i
195 m²/167 m²

Enebolig: Stue, Entré, Kjøkken, 3 Soverom, 2 Bad, Vaskerom, 2 Vindfang, Hall m/trapp, 2 Bod, Peisstue, Garasje, Fyrrom

Detaljert oppstilling over areal finnes i rapporten.

Markedsverdi

Kr 4 000 000

Vurdering av hva verdien er i det åpne eiendomsmarkedet på vurderingstidspunkt. I tilfelle det er andel fellesgjeld/fellesformue, boret, bruksrett eller festet tomt, er det gjort fradrag/tillegg for dette.

Les mer om markedsverdi på siste side i rapporten.

Teknisk verdi bygninger, med tomteverdi

Kr 4 250 000

Kostnaden ved å oppføre et tilsvarende bygg i henhold til dagens lovverk, med fradrag for utidsmessighet, elde, vedlikeholds mangler, gjenstående arbeider, tilstandssvekkelser og forskriftsmangler.

Les mer om teknisk verdi på siste side i rapporten.

Markedsverdi

4 000 000

Konklusjon markedsverdi

4 000 000

Markedsvurdering

Eiendommen ligger i et område med et velfungerende marked. Det er sammenlignet omsetninger for tilsvarende eiendommer i området, som vist nedenfor. Markedsverdien er satt ut fra disse vurderingene.

Sammenlignbare salg

EIENDOM	SALGSDATO	PRISANT	PRIS	FELLESGJ.	TOTALPRIS	M ² PRIS
1 Moreneveien 25 ,3058 SOLBERGMOEN 138 m ² 1965 2 sov	29-11-2022	4 490 000	4 350 000		4 350 000	31 522
2 Blåfjellveien 8 ,3058 SOLBERGMOEN 140 m ² 1964 3 sov	20-03-2024	4 250 000	4 320 000		4 320 000	30 857
3 Tunvollveien 38 ,3057 SOLBERGELVA 156 m ² 1981 3 sov	05-05-2024	4 990 000	4 500 000		4 500 000	28 846
4 Hallingstadveien 21 ,3057 SOLBERGELVA 141 m ² 1973 3 sov	05-06-2024	3 890 000	3 925 000		3 925 000	27 837
5 Gamle Riksvei 99 ,3057 SOLBERGELVA 154 m ² 1966 3 sov	12-04-2023	4 290 000	4 210 000		4 210 000	27 338
6 Bukta 43 ,3058 SOLBERGMOEN 150 m ² 1961 4 sov	08-10-2024	3 500 000	3 950 000		3 950 000	26 333

Om sammenlignbare salg

Utvalget er i utgangspunktet basert på likhetskriterier i forhold til den takserte boligen, men merk at det likevel kan være betydelige forskjeller i eksempel byggeår, arealer, soverom, beliggenhet, solforhold, utsyn mm. I tillegg vil det også kunne være store forskjeller i teknisk standard på de sammenlignbare boligene. Utvalget vil også kunne inneholde omsetningspriser som går vesentlig tilbake i tid. De ovennevnte forskjeller vil derfor være vurdert av takstmann og korrigert for i fastsettelsen basert på en skjønnsmessig vurdering av markedsverdi.

Beregninger

Årlige kostnader

Vedlikeholdskostnader, forsikring, kommunale avgifter osv. Kr. 40 000
Summer er ansatt og må anses som ca.

Sum Årlige kostnader (Avrundet) Kr. 40 000

Teknisk verdi bygninger

Enebolig

Normale byggekostnader (utregnet som for nybygg) Kr. 5 700 000

Fradrag (utidsmessighet, elde, vedlikeholdsmangler, gjenstående arbeider, svekkelser og forskriftsmangler) Kr. - 2 250 000

Sum teknisk verdi - Enebolig Kr. 3 450 000

Sum teknisk verdi bygninger Kr. 3 450 000

Tomteverdi

Tomteverdi er en beregnet verdi for tomten slik den fremstår på befaringstidspunktet. Tomteverdien består av normal tomtekostnad i det aktuelle området og en vurdert verdi for beliggenhet. Normal tomtekostnad fremkommer ved å beregne teknisk verdi for råtomt, infrastruktur på tomten samt opparbeiding / beplantning, arrondering av terrenget og markedstilpasning for beliggenhet.

Normal tomteverdi Kr. 800 000

Beregnet tomteverdi Kr. 800 000

Tomteverdi og teknisk verdi bygninger

Tomteverdi og teknisk verdi bygninger for det aktuelle takstobjektet (Avrundet) Kr. 4 250 000

Arealer, byggetegninger og brannceller

Standard gjeldende fra 01.01.2024

Arealmålinger og arealoppsett er basert på Norsk standard 3940:2023 Areal- og volum-beregninger av bygninger. Arealet gjelder for tidspunktet da boligen ble målt

Hva er måleverdig areal?

Arealet i rommet må ha minst 1,90 m fri høyde over gulvet og minst bredde på 0,60 m. Et loft med skråtak vil for eksempel bare få registrert målbart areal der høyden er minst 1,90 m og bredden minst 0,60 m. Rommet må ha dør eller luke, og gangbart gulv.

Hva er bruksareal?

BRA = BRA-i + BRA-e + BRA-b

Bruksarealet for bygningen er bruttoarealet minus arealet som opptas av yttervegger.

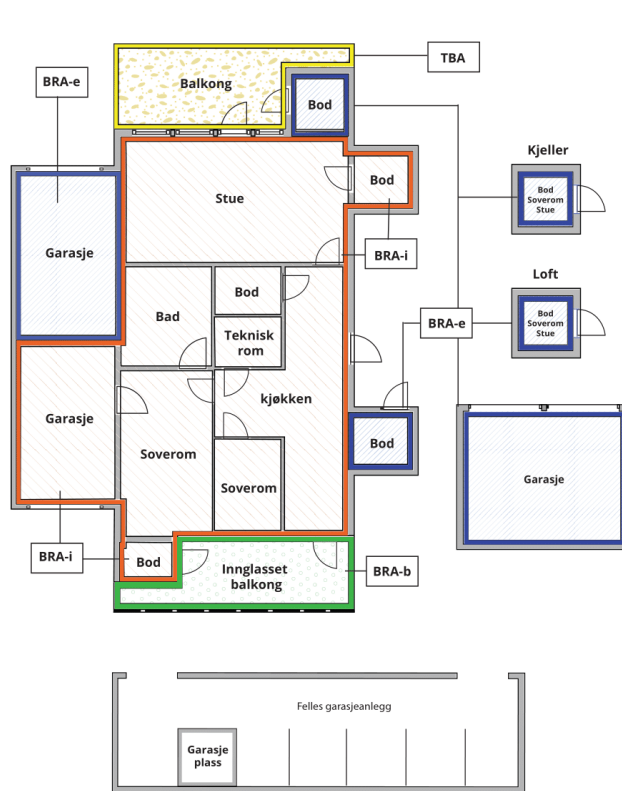

Carport og/eller garasjeplass i felles garasjeanlegg er ikke måleverdig areal

Internt bruksareal (BRA-i)	Arealet innenfor boenheten(e)
Eksternt bruksareal (BRA-e)	Arealet av alle rom utenfor boenheten(e) og som tilhører denne, slik som for eksempel boder
Innglasset balkong mv (BRA-b)	Arealet av innglasset balkong, veranda eller altan når denne er tilknyttet boenheten(e)
Terrasse- og balkongareal (TBA)	Arealet av terrasser, åpne balkonger og åpen altan tilknyttet boenheten(e)

Gulvareal (GUA)

Er sum av BRA (bruksareal) og ALH (areal med lav takhøyde).

Areal med lav takhøyde (ALH) er ikke måleverdig areal, som skyldes skråtak og lav himlingshøyde.

GUA kan opplyses i markedsføring der det er aktuelt for den konkrete boligen og kun sammen med BRA-i, for eksempel der gulvflaten har en verdi og har funksjon ved møblering og bruk av rommene. Ikke innredet areal som kaldloft, måles og oppgis normalt ikke.

Arealet kan ikke alltid fastsettes nøyaktig

Areal kan være komplisert eller umulig å måle opp nøyaktig fordi det er vanskelig å fastslå tykkelsen på innervegger, skjevheter i og utforming av bygningskonstruksjoner som karnapp, buer og vinkler som ikke er rette, åpne rom over flere etasjer og så videre.

Eiendommens markedsverdi kan ikke baseres på en matematisk beregning basert på antall kvadratmeter opplyst i rapporten. Opplysninger om areal kan altså ikke alene benyttes for å beregne eiendommens verdi.

Den bygningsfaglige kan avdekke eventuelle bruksendringer og avvik i branncelleinndeling

Den bygningsfaglige ser på byggetegninger hvis de er tilgjengelige og dette er en del av oppdraget, og vurderer bruken av boligen opp mot tegningene. Hvis den bygningsfaglige avdekker at en bolig ikke ser ut til å være delt opp i brannceller etter kravene i byggeteknisk forskrift på befaringstidspunktet, skal det opplyses om dette.

Reglene om bruksendring og brannceller kan være kompliserte. Søk videre faglige råd om rapporten ikke gir deg svar. Den bygningsfaglige kan ikke vurdere og svare på alle spørsmål, og kan heller ikke vite om kommunen kan gi unntak for kravene som gjelder. [Vil du vite mer?](#)

Om brannceller

En branncelle er hele eller avgrensede deler av en bygning hvor en brann fritt kan utvikle seg uten at den kan spre seg til andre bygninger eller andre deler av bygningen i løpet av en fastsatt tid.

Om bruksendring

Bruksendring er å endre bruken av et rom fra en tillatt bruk til en annen. Dette kan kreve søknad og tillatelse, for eksempel hvis du endrer et rom fra bod til soverom eller arbeidsrom, eller hvis du endrer en bolig til to separate boliger.

Rom for varig opphold har krav til takhøyde, romstørrelse, rømningsvei og lysforhold som må være oppfylt. Du kan søke kommunen om unntak for kravene, men kan ikke regne med å få unntak for krav som går på helse og sikkerhet, for eksempel krav til rømningsvei.

Bruksendring som krever godkjenning, og som ikke er søkt bruksendret, er ulovlig. Kommunen kan etter plan- og bygningsloven kapittel 32 forfølge overtredelser. Kommunen kan pålegge deg å avslutte den ulovlige bruken, eventuelt å rette eller tilbakeføre rommet til godkjent bruk.

Arealer

Enebolig

Ny arealstandard

Etasje	Bruksareal BRA m ²			SUM	Terrasse- og balkongareal (TBA)
	Internt bruksareal (BRA-i)	Eksternt bruksareal (BRA-e)	Innglasset balkong (BRA-b)		
1. etasje	101			101	10
Underetasje	66	28		94	7
SUM	167	28			17
SUM BRA	195				

Romfordeling

Etasje	Internt bruksareal (BRA-i)	Eksternt bruksareal (BRA-e)	Innglasset balkong (BRA-b)
1. etasje	Stue , Entré , Kjøkken , Soverom 1, Soverom 2, Soverom 3, Bad , Vaskerom , Vindfang		
Underetasje	Vindfang , Hall m/trapp , Bad , Bod 1, Bod 2, Peisstue , Fyrrom	Garasje	

Kommentar

Alle arealer er ca. mål og er beregnet ut fra oppmåling på stedet.

Lovlighet

Byggetegninger

Det foreligger godkjente og byggemeldte tegninger, men det er avvik fra disse.

Kommentar: Tegninger stemmer i all vesentlighet med de faktiske forhold.
Avvikene mellom tegninger og faktiske forhold anses ikke som alvorlige.

Brannceller

Er det påvist synlige tegn på avvik i branncelleinnndeling ut ifra dagens byggt teknisk forskrift?

Ja Nei

Nyere håndverkstjenester

Er det ifølge eier utført håndverkstjenester på boligen siste 5 år?

Ja Nei

Krav for rom til varig opphold

Er det påvist avvik i forhold til rømningsvei, dagslysflate eller takhøyde?

Ja Nei

Kommentar:

Total fordeling mellom P-ROM og S-ROM

Tabellen under viser fordelingen av P-ROM og S-ROM etter veiledningen til NS 3940: 2012. Dette er til informasjon og til sammenligning. Tallene er omtrentlige, kan avvike fra faktiske målinger og er ikke juridisk bindende

	P-ROM(m2)	S-ROM(m2)
Enebolig	138	55

Kommentar

Enebolig

BRA, P-rom og S-rom er kun ment som en opplysning i hh. til gamle/utgåtte måleregler. bra er 72 + garasje. P-rom er ca 37 m²

Befarings - og eiendomsopplysninger

Befaring

Dato	Til stede	Rolle
08.10.2024	Espen Palmberg Ole Melbø	Takstingeniør Kunde

Matrikkeldata

Kommune	gnr.	bnr.	fnr.	snr.	Areal	Kilde	Eieforhold
3301 DRAMMEN	245	759		0	873.2 m ²	Areal i flg. Norges Eiendommer.	Eiet

Adresse

Moreneveien 37

Hjemmelshaver

Melbø Ole

Eiendomsopplysninger

Beliggenhet

Eiendommen ligger i etablert og attraktivt boligområde på Solbergmoen med kort vei til butikker, bank, post, skoler, barnehage og idrettsanlegg. Barnevennlig strøk.

Adkomstvei

Privat avstikker fra offentlig vei.

Tilknytning vann

Eiendommen er tilknyttet offentlig vannforsyning via private stikkledninger.

Tilknytning avløp

Eiendommen er tilknyttet offentlig avløpsnett via private stikkledninger.

Regulering

Kommuneplanen viser området som boligområde for eksisterende boliger.

Om tomten

Tomten er opparbeidet med gressplen og beplantninger. Gruset innkjørsel og gårdsplass. Parkering i gårdsplass og i garasje.

Tinglyste/andre forhold

Ikke opplyst om noen spesielle forhold. Ved henvendelse til megler eller eier oppgis eventuelle heftelser, servitutter og bestemmelser. Heftelsesmerkninger er ikke vurdert med mindre dette er angitt. Takstmannen er ikke ansvarlig for manglende opplysninger om feil, mangler eller heftelser, bestemmelser det ikke er opplyst om. Taksten er gjennomført på grunnlag av besiktigelse og andre tilgjengelige opplysninger i henhold til god takstskikk.

Siste hjemmelsovergang

Kjøpesum	År
0	1969

Forsikring

Selskap	Avtalenr	Type	Forsikringssum	Årlig premie
---------	----------	------	----------------	--------------

Kommentar

Forsikringspapirer er ikke innhentet. Årlig premie avhenger av kundeforhold.

Kilder og vedlegg

Dokumenter

Beskrivelse	Dato	Kommentar	Status	Sider	Vedlagt
Egenerklæring	28.09.2024		Gjennomgått		Nei
Norges Eiendommer	26.09.2024	Opplysninger vedr. hjemmel er hentet fra EDR./Norges Eiendommer.	Gjennomgått		Nei
Områdeanalyse	26.08.2024		Gjennomgått		Nei
Tegninger	07.07.1971		Gjennomgått		Nei
Ferdigattest	26.09.1972		Gjennomgått		Nei
Pipe ildsted	04.09.2024		Gjennomgått		Nei
El-dok.	17.09.2024		Gjennomgått		Nei
Kommuneplankart	04.09.2024		Gjennomgått		Ja
Samlet info			Gjennomgått		Nei

Tilstandsrapportens avgrensninger

STRUKTUR • REFERANSENIVÅ • TILSTANDSGRADER

- Rapporten er basert på innholds krav i Forskrift til avhendingslova (tryggere bolighandel). Formålet er å gi en tilstandsanalyse til bruk for den som bestiller og/eller i et salg til forbruker, og ikke for andre tredjeparter. Rapportens omfang, struktur, metode og begrepsbruk følger i hovedsak Norsk Standard NS 3600:2018 (Teknisk tilstandsanalyse ved omsetning av bolig), samt Takstbransjens retningslinjer ved tilstandsrapportering for boliger og Takstbransjens retningslinjer for arealmåling.
- Tilbakeholdt eller uriktig informasjon som har betydning for vurderingen, er ikke bygningssakkyndiges ansvar. Rapporten beskriver avvik, altså en tilstand som er dårligere enn referansenivået. Rapporten framhever normalt ikke positive sider ved boligen ut over det som fremgår av tilstandsgradene.
- Tilstanden angis i rapporten og gir uttrykk for en gitt forventet tilstand blant annet vurdert ut fra alder og normal bruk slik:

i) **Tilstandsgrad 0, TG0:** Ingen avvik eller skader. I tillegg må bygningsdelen være tilnærmet ny, mindre enn 5 år, og det foreligger dokumentasjon på faglig god utførelse.

ii) **Tilstandsgrad 1, TG1:** Mindre avvik. Normal slitasje. Strakstiltak ikke nødvendig. TG1 kan gis når bygningsdelen er tilnærmet ny og det ikke foreligger dokumentasjon på faglig god utførelse.

iii) **Tilstandsgrad 2, TG2:** Vesentlige avvik, og mindre avvik som etter NS 3600 gir TG 2, men som ikke nødvendigvis krever umiddelbare tiltak. I denne rapporten kan TG2 i Rapportsammendrag være inndelt i TG2 som krever tiltak og de som ikke krever umiddelbare tiltak. Konstruksjonen har normalt enten feil utførelse, en skade eller symptomer på skade, sterk slitasje eller nedsatt funksjon. Vedlikehold eller tiltak trengs i nær fremtid, det er grunn til å varsle fare for skader på grunn av alder eller overvåke spesielt på grunn av fare for større skade eller følgeskade. For skjulte konstruksjoner vil alder i seg selv være et symptom som kan gi TG2. For synlige konstruksjoner kan alder sammen med andre symptomer og momenter gi TG2. Avvik under TG2 kan gis sjablongmessig anslag.

iv) **Tilstandsgrad 3, TG3:** Store eller alvorlige avvik. Kraftige symptomer på forhold som man må regne med trenger utbedring straks eller innen kort tid. Påvist funksjonssvikt eller sammenbrudd. Avvik under TG3 skal gis sjablongmessig anslag.

v) **Tilstandsgrad TGiu:** Ikke undersøkt/ikke tilgjengelig for undersøkelse.

- Ved TG0 og TG1 gis det normalt ingen begrunnelse for valg av tilstandsgrad, fordi bygningen eller bygningsdelen da bare har normal slitasje. For anbefalte tiltak ved TG2 og TG3 må bruker av rapporten vurdere om tiltakene er nødvendige og lønnsomme. Hva det vil koste å utbedre rom eller bygningsdeler er et sjablongmessig anslag basert på registrert avvik og angitte tiltak i rapporten. Anslaget er gitt på generelt grunnlag og basert på erfaringstall i seks intervaller, og kan ikke forveksles med en konkret vurdering og tilbud fra en entreprenør eller håndverker. Det må eventuelt innhentes tilbud for en nærmere undersøkelse, og konkret og nøyaktig vurdering av utbedringskostnad. Kostnader til ikke oppdagede avvik/utbedringer/feil kan forekomme. Utbedringskostnad avhenger av personlige preferanser og markedspris på materialer og tjenesteyter.

PRESISERINGER

- Avvik vurderes ut fra tekniske forskrifter på godkjenningstidspunktet for bygget. Noen bygningsdeler vurderes

etter gjeldende teknisk forskrift på befaringstidspunktet. Dette gjelder blant annet:

i) Bad, vaskerom (våtrom)

ii) Forhold rundt brann, rømming, sikkerhet, for eksempel rekkverkshøyder/åpninger, ulovlige bruksendringer, brannceller mv.

- For skjulte konstruksjoner slik som vann og avløp uten dokumentasjon, er kvalitet og alder vurdert.

- Fastmonterte installasjoner, for eksempel innfelt belysning (downlights), demonteres ikke for å sjekke dampspærren bak. Dette av hensyn til bygningssakkyndiges kompetanse og risikoen for skade.

- Kontroll av fukt i konstruksjonen ved hulltaking i bad og vaskerom (våtrom), rom under terreng (kjelleretasje, underetasje og sokkeletasje) eller andre bygningsdeler skjer etter eiers aksept. Hulltaking av våtrom og rom under terreng kan unntaksvis unnlates, se Forskrift til Avhendingsloven.

- Kontroll av romfunksjoner for P-ROM utføres kun når det ikke foreligger godkjente og byggemeldte tegninger, eller når tegninger ikke stemmer med dagens bruk.

- Bygningssakkyndig gir en forenklet vurdering av branntekniske forhold og elektriske installasjoner i boligen dersom det er mer enn fem år siden sist boligen hadde el-tilsyn. Bygningssakkyndig kan anbefale å konsultere offentlige myndigheter eller kvalifisert elektrofaglig fagperson ved behov for grundigere undersøkelser.

TILLEGGSENDERSØKELSER

Etter avtale kan tilstandsanalysen utvides til også å omfatte tilleggssundersøkelser utover minimumskravet i forskriften.

BEFARINGEN

Rapporten gir en vurdering av byggverk og bygningsdeler som bygningssakkyndig har observert, og som fremkommer av Forskrift til avhendingsloven. Rapporten er likevel ingen garanti for at det ikke kan finnes skjulte feil, skader og mangler. NS 3600:2018 (Teknisk tilstandsanalyse ved omsetning av bolig) har undersøkelsesnivå fra 1 til 3, der undersøkelsesnivå 1 er det laveste og baseres på visuell observasjon. Rapporten baseres på undersøkelsesnivå 1 med få unntak (våtrom og rom under terreng). I praksis betyr dette at gjennomføringen av befaringen begrenses som følger:

- Det utføres kun visuelle observasjoner på tilgjengelige flater uten fysiske inngrep (f.eks. riving).

- Flater som er skjult av snø eller på annen måte ikke er tilgjengelig eller skjult, blir ikke kontrollert. Det foretas ikke funksjonssprøving av bygningsdeler, som isolasjon, piper, ventilasjon, el. anlegg, osv.

- Det gis ingen vurdering av boligens tilbehør, hvite- og brunevarer og annet inventar. Dette gjelder også integrert tilbehør.

- Inspisering av yttertak er basert på det som er synlig, normalt på insiden fra loftet og utvendig fra stige/bakkenivå. Befaring av tak må være sikkerhetsmessig forsvarlig for å kunne gjennomføres.

- Stikkprøvetakninger er utvalgt tilfeldig og kan innebære kontroll under overflaten med spiss redskap eller lignende.

Tilstandsrapportens avgrensninger

UTTRYKK OG DEFINISJONER

- Tilstand: Byggverkets eller bygningsdelens tekniske, funksjonelle eller estetiske status på et gitt tidspunkt.
- Symptom: Observerbart forhold som gir indikasjon på hvilken tilstand et byggverk eller en bygningsdel befinner seg i. Benyttes ved beskrivelse av avvik.
- Skadegjørere: Zoologiske eller biologiske skadegjørere, i hovedsak råte, sopp og skadedyr.
- Fuktøk: Overflatesøk med egnet søkeutstyr (fuktindikator) eller visuelle observasjoner.
- Fuktmåling: Måling av fuktinnhold i materiale eller i bakenforliggende konstruksjon ved bruk av egnet måleutstyr (blant annet hammerelektrode og pigger).
- Utvidet fuktøk (hulltaking): Boring av hull for inspeksjon og fuktmåling i risikoutsatte konstruksjoner, primært i tilstøtende vegger til bad, utforede kjellervegger og eventuelt i oppforede kjellergulv.
- Normal slitasjegrade: Forventet nedsliting av materiale i overflaten som er basert på enkle visuelle observasjoner. Kan vurderes sammen med bygningsdelens alder.
- Forventet gjenværende brukstid: Anslått tid et byggverk eller en del av et byggverk fortsatt vil være tjenlig for sitt formål (NS3600, Termer og definisjoner punkt 3.9)

AREALBEREGNING FOR BOENHETER

- Areal fastsettes etter Forskrift til avhendingsloven og Norsk Standard 3940 Areal- og volum-beregninger av bygninger fra 2023.
- Areal oppgis i hele kvadratmeter i rapporten, og gjelder for det tidspunkt oppmålingen fant sted.
- Bruksareal (BRA) er det måleverdige arealet som er innenfor omsluttete vegger målt i gulvhøyde (bruttoareal minus arealet som opptas av yttervegger). I tillegg til gulvhøyde gjelder regler om fri bredde for at arealet skal være måleverdig, med betydning for BRA av for eksempel loft med skråtak. BRA består av internt bruksareal (BRA-i), eksternt bruksareal (BRA-e) og innglasset balkong mv (BRA-b). Terrasse- og balkongareal (TBA) opplyses der tilstandsrapporten skal benyttes i boligomsetningen og der det er aktuelt. I tillegg kan gulvareal (GUA) og areal med lav takhøyde (ALH) opplyses sammen med BRA der det er aktuelt og en del av oppdraget. Rom skal ha atkomst og gangbart gulv for å kunne regnes som BRA/måleverdig areal.
- Arealet måles og oppgis dersom arealet oppfyller krav til måleverdighet, slik som at arealet må ha minst en bredde på 0,6m og minst en høyde på 1,9 m osv. Et rom kan være i strid med teknisk forskrift og mangle godkjenning hos kommunen for den aktuelle bruken, uten at dette får betydning for om arealet måles og oppgis i tilstandsrapporten. Når arealet måles tas det ikke hensyn til om arealet er lovlig oppført eller om bruken er lovlig, bruksendringer, lysforhold eller andre sikkerhetsmangler.
- Eiendommens markedsverdi kan ikke baseres på en rent matematisk beregning i forhold til antall kvadratmeter opplyst i rapporten. Opplysninger om areal kan altså ikke alene benyttes for beregning av eiendommens verdi.

• Rom som ligger utenfor boenheten, men som eier har påvist og/eller opplyst at tilhører boenheten, er oppmålt og inkludert i BRA-e. Det er ikke fremvist dokumentasjon på at rommet tilhører boenheten, med mindre dette er angitt særskilt. Rom utenfor boenheten kan omdisponeres av borettslaget/sameiet og dette kan påvirke boligens BRA. Vær oppmerksom på at NS 3940:2023 og eierseksjonsloven har ulik definisjon av fellesareal. Ved arealmåling gjelder NS 3940:2023 som definerer fellesareal slik: "Delen av bygning som brukes av to eller flere bruksenheter eller til bygningens forvaltning, drift eller vedlikehold.

• I en overgangsperiode skal rapporter som benyttes i boligomsetningen eller dersom det er en del av oppdraget også opplyse om fordelingen mellom P-ROM og S-ROM med utgangspunkt i definisjonene som fremkommer av veiledningen til Norsk Standard 3940 Areal- og volum-beregninger av bygninger fra 2012. Fordelingen mellom P-ROM og S-ROM er basert på veiledningen og bygningssakkyndiges eget skjønn. P-ROM er måleverdige rom som benyttes til kort eller langt opphold. S-ROM er måleverdige rom som benyttes til lagring, og tekniske rom. Bruken av et rom på befaringstidspunktet har betydning for om rommet defineres som P-ROM eller S-ROM. Dette betyr at rommet både kan være i strid med teknisk forskrift og mangle godkjenning i kommunen for den aktuelle bruken, uten at dette vil få betydning for valg av arealkategori.

• Se øvrig informasjon om areal i rapporten, Norsk Standard 3940 (2012 og 2023) og veiledningen til disse.

PERSONVERN

iVerdi AS, bygningssakkyndig og takstforetaket behandler personopplysninger som bygningssakkyndig trenger for å kunne utarbeide rapporten. Personvernerklæring med informasjon om bruk av personopplysninger og dine rettigheter finner du her [Personvernerklæring - iVerdi](#)

DELING AV PERSONOPPLYSNINGER FOR TRYGGERE BOLIGHANDEL OG MULIG RESERVASJON

Norsk takst og deres samarbeidspartnere benytter personopplysninger fra rapporten for analyse- og statistikkformål, samt utvikling og drift av produkter og tjenester for takstbransjen og andre aktører i bolig-omsetningen. Les mer om dette og hvordan du kan reservere deg på <https://www.norsktakst.no/norsk/om-norsk-takst/personvernerklæring/reservasjon/>

Vendu lager en boliganalyse basert på opplysninger fra rapporten. Les mer om dette og hvordan du kan reservere deg her: <https://samtykke.vendu.no/IQ1963>

KLAGEORDNING FOR FORBRUKERE

Er du som forbruker misfornøyd med bygningssakkyndiges arbeid eller opptreden ved taksering av bolig eller fritidshus, se www.takstklagenemnd.no for mer informasjon



Drammen
kommune

Kommuneplan

Eiendom: Gnr: 245 Bnr: 759 Fnr: 0 Snr: 0

Adresse: Moreneveien 37
3058 SOLBERGMOEN

Annen info: Kommuneplanens arealdel 2015 - 2026



Målestokk
1:1000

