

aktiv.





Eiendomsmegler/Jurist

Solveig Granlund

Mobil 951 51 983

E-post solveig.granlund@aktiv.no

Aktiv Eiendomsmegling Kløfta

Trondheimsvegen 84, 2041 Kløfta.

TLF. 63 94 26 50

Nøkkelinformasjon

Prisant.: Kr 3 100 000,-
Omkostn.: Kr 1 350,-
Total ink omk.: Kr 3 101 350,-
Felleskostn.: Kr 5 065,-
Selger: Sten Arvid Bergin Sandvold
Elinor-Annie Bergin Lindboe
Kevin Foss Møllerstuen
Rune Andre Sandvold
Heine Steinar Sandvold
Stine Kvernerud

Salgsobjekt: Andelsleilighet
Eierform: Andel
Byggeår: 1990
BRA-i/BRA Total 69/83 kvm
Tomtstr.: 3089.9 m²
Soverom: 2
Antall rom: 3
Gnr./bnr. Gnr. 325, bnr. 19
Andelsnr.: 4
Oppdragsnr.: 1205250131

Din nye leilighet?

Furulundveien 40 er en trivelig og gjennomgående 3-roms andelsleilighet med alt på en flate og inngang fra bakkeplan – en praktisk seniorbolig for deg over 45 år. Her bor man i et rolig og veletablert boligområde, med kort gangavstand til buss, dagligvare og flotte turmuligheter i marka. Leiligheten har to uteplasser på hver sin side, en terrasse ved inngangen og en balkong med markise utenfor stuen.

Balkongen har landlig utsyn til nærområdet. Det medfølger garasje plass på fellesarealet. Stuen er åpen og innbydende med vedovn, mens kjøkkenet har god skap- og skuffeplass. Badet er et kombinert bad/vaskerom med gulvvarme og dusjhjørne. Leiligheten har 2 romslige soverom, ett rom har garderobeskap og i tilknytning til hovedsoverom er det en innvendig bod som kan benyttes som garderoberom.



Innhold

Nøkkelinformasjon	2
Om eiendommen	4
Egenerklæring	33
Tilstandsrapport	36
Ferdigattest	58
Boligopplysninger forretningsfører	59
Vedtekter for Furulund borettslag	61
Husordensregler	71
Budskjema	79

Om eiendommen

Om boligen

Areal

BRA - i: 69 m²

BRA - e: 14 m²

BRA totalt: 83 m²

TBA: 18 m²

Leilighet

Bruksareal fordelt på etasje

1. etasje

BRA-i: 69 m² Entré, Stue, Kjøkken, Bad, Soverom, Soverom 2, Bod

TBA fordelt på etasje

1. etasje

18 m²

Garasje

Bruksareal fordelt på etasje

1. etasje

BRA-e: 14 m²

Tomtetype

Eiet

Tomtestørrelse

3089.9 m²

Tomtebeskrivelse

Området er stille og rolig, med umiddelbar nærhet til flotte turmuligheter i skog og mark. Fellesarealet rundt bygget er opparbeidet med diverse beplantning og en asfaltert gårds plass for parkering. Leiligheten har to uteplasser på hver sin side; en terrasse ved inngangen og en balkong utenfor stuen.

Beliggenhet

Leiligheten ligger i et rolig og veletablert område i Sørumsand i Lillestrøm kommune. I Sørumsand er det god offentlig kommunikasjon med både buss og tog, samt rikelig med gode servicetilbud og flere fasiliteter. Stedet har mye å by på for alle uansett alder, og her er det både et meget godt bibliotek, flere treningsentre, to spaanlegg, i tillegg til rikelig med kafeer, restauranter og spiseplasser.

Kuskerudnebben er et utendørs badeanlegg som holder åpent hele sommeren, med temperert vann, kiosk, garderober og dusjanlegg. På andre siden av Glomma ligger Bingsfossen. Her er det fine sandstrender, svaberg og gode fiskemuligheter. Det er ellers kort vei til lekeplass, fotballbane, skøytebane og idrettshall.

Ved idrettshallen er det skateanlegg og et anlegg for sandvolleyball. For den friluftssinteresserte er det flotte turområder i nærheten, med flere vann og oppkjørte skiløyper vinterstid. Sørumsand IF har også en egen tur- og friluftsguppe som bl.a. har stått for den populære Varsjøtrimmen siden 1980 – et meget populært felles skogstur-arrangement. Sørumsand pensjonistforening har månedlige møter ca. 1,1 kilometer fra leiligheten.

Servicetilbud

Dagligvarehandelen kan blant annet gjøres på Rema 1000 Sennerudtoppen, Rema 1000 Sørumsand, Bunnpris, Kiwi og Extra Sørumsand. Førstnevnte nås på ca. 12 minutter til fots. Fokus butikksenter har et godt og variert utvalg, inkludert apotek, vinmonopol og frisør. Lillestrøm og Strømmen ligger også godt innenfor rekkevidde via offentlig kommunikasjon og bil med et rikt utvalg av servicetilbud.

Kollektivtilbudet i området består av buss og tog. Nærmeste holdeplass er Nylenna, som ligger ca. 5 min unna. Toget bruker ca. 15 min fra Sørumsand stasjon til Lillestrøm og ca. 30 min til Oslo. Med bil fra Sørumsand tar det ca. 10 min til Rånåsfoss, 18 min til Lillestrøm, 24 min til Jessheim og 32 min til Oslo S.

Adkomst

Se kartskisse.

Bebyggelsen

Veletablert boligområde bestående av eneboliger, tomannsboliger og småhus.

Bygningssakkyndig

Takstportalen Aleksander Olsen AS

Type takst

Tilstandsrapport

Byggemåte

Flermannsbolig med teknet saltak. Yttervegger i reisverk utvendig kledd med panel. Etasjeskillere i trebjelkelag. Bygget er fundamentert med støpt såle til faste masser. Bygningsmasse som borettslaget er ansvarlig for vil ikke bli gitt tilstandsgrad. For tilstand

av borettslagets bygningsmasse kan gis ved kontakt i styret og eventuelt utarbeidet vedlikeholdsrapport.

Takstoler/sperrer fra byggeår med undertak av trefiberplater/bordtak. Takkonstruksjon og loft vurderes og ha normal forventet kvalitet og slitasje i forhold til alder og utførelsesmetode. Ingen påviste eller synlige fuktindikasjon på befaringsdagen, men kommende lokale utbedringer kan ikke utelukkes på sikt. Vepsebol o.l må evt. fjernes og tiltak mot skadedyr/mus bør alltid utføres på eldre takkonstruksjoner fra dette årstall. Etterisolering av loft fra dette årstall er et anbefalt tiltak. Luftlekkasjer og utette overganger generelt ble påvist og er normalt å forventet med konstruksjon fra dette byggeår der kommende behov for utbedrende tiltak tilfaller ny eier. Malte vinduer med isolerglass fra byggeår. Vinduer med normal bruksslitasje med tanke på alder og fremstår med tiltenkt funksjon.

Det ble ved befaringsdag ikke oppdaget punkterte vinduer, men på grunn av alder på vinduene kan det allikevel ikke utelukkes punktering.

Punktering av eldre vinduer er påregnelig som følge av vanlig slitasje der det videre henvises til generelle levetidsbetraktninger.

Malt balkongdør med 2-lags isolerglass fra byggeår. Det ble ved befaringsdag ikke oppdaget punkterte glass, men på grunn av alder på vinduene kan det allikevel ikke utelukkes punktering. Punktering av eldre glass er påregnelig som følge av vanlig slitasje der det videre henvises til generelle levetidsbetraktninger.

Fabrikkmalt slett ytterdør med glassfelt. Dør fra 2015. Dør fremstår med normal bruksslitasje og tiltenkt funksjon.

Balkong med utgang fra stue på ca. 8 m². Terrasse i front av boligen på 10 m².

Trekonstruksjon. Rekkverkshøyde på 90 cm. Balkongen og terrassen fremstår for øvrig med tiltenkt funksjon dog synlig elde og slitasje.

Innvendig

Vegger: Malte flater. Fliser på bad.

Gulv: Eikeparkett og belegg fra byggeår. Fliser på bad.

Himlinger: Malte flater på innvendige takoverflater.

Overflater med synlig bruksslitasje der oppussing er påregnelig.

Sammendrag selgers egenerklæring

Selger har ikke bebodd eiendommen og har derfor ikke spesifikk kunnskap om den. Det kan derfor være skader og andre forhold ved eiendommen som ikke er spesifikt opplyst. Kjøper oppfordres derfor til å foreta en særlig grundig undersøkelse av eiendommen, gjerne med bistand av teknisk sakkyndig.

Innhold

Entré

Leiligheten ligger i første etasje og har egen inngang via en overbygd ytterdør på terrassen. Vel inne ønskes man velkommen av et lite vindfang, hvor det passer fint å innrede med knagger og skohyller. Entreen ligger i tilknytning til en gang med garderobeløsning i egen nisje.

Stue

Stuen er et innbydende oppholdsrom, med vedovn og godt lysinnslipp via vinduer i to retninger. En glassdør fører ut til balkongen, en fin romforlengelse i sommerhalvåret. Gulvet har parkett, mens veggene er kledd med tapet. Stuen er naturlig inndelt i ulike brukssoner, og det passer utmerket å innrede med spisebord utenfor kjøkkenet.

Kjøkken

Kjøkkenet ligger i eget rom med plass for en hyggelig, liten spiseplass, perfekt for rolige morgenstunder med kaffekoppen i hånda. Innredningen er oppført i en funksjonell L-form samt at det er satt inn innredning langs den ene kortsiden.

Her er det lyse fronter, vitrineskap og laminert benkeplate med dobbel oppvaskkum. Over benken har kjøkkenet belysning og lyse fliser, og over kokesonen er ventilator installert. I innredningen er det opplegg for oppvaskmaskin og avsatt plass til komfyr.

Bad/wc/vaskerom

Badet er et kombinert bad/vaskerom, utstyrt med skyllekum og opplegg for vaskemaskin. Lyse fliser på gulv og vegger, stående klosett, varmekabler og dusjhjørne. Den øvrige innredningen består av servant med underskap, samt veggskap i samme stil og speil med belysning.

Soverom og garderobe

Planløsningen byr på to soverom, hvor hovedsoverommet har god plass til både dobbeltseng og annet møblement. Det ene soverommet er innredet med garderobeskap. Ekstra lagringsplass finnes i en bod med adkomst fra hovedsoverom.

Standard

Tg 2 - Avvik som kan kreve tiltak

Utvendig > Takkonstruksjon/Loft

Vurdering av avvik:

- Det er fra loft/kryp loft påvist indikasjoner på at det er punktering av dampspærre, som medfører svekket effekt av dampspærrefunksjonen.
- Det er påvist avvik rundt gjennomføringer i takflaten.
- Det er påvist fuktskjolder i undertak/takkonstruksjon.

Utvendig > Vinduer

Vurdering av avvik:

- Det er påvist at enkelte vinduer er vanskelig å åpne/lukke.
- Det er påvist avvik rundt innsettingsdetaljer.
- Karmene i vinduer er slitte og det er sprekker i trevirket.

Utvendig > Dører

Vurdering av avvik:

- Det er påvist avvik rundt innsettingsdetaljer.
- Det er påvist utetthet/åpning mellom dørblad og dørkarm. Dvs. at kaldtrekk kan oppstå.
- Karmene i dører er værslitte utvendig og det er sprekker i trevirket.

Utvendig > Balkonger, terrasser og rom under balkonger

Vurdering av avvik:

- Rekkverket er for lavt i forhold til dagens krav til rekkverkshøyder.
- Det er værslitt/oppsprukket trevirke/trepaneler.

Innvendig > Overflater

Vurdering av avvik:

- Overflater har en del slitasjegrad utover det en kan forvente.

Innvendig > Etasjeskille/gulv mot grunn

Vurdering av avvik:

- Det er målt høydeforskjell på mellom 15-30 mm gjennom hele rommet. Tilstandsgrad 2 gis med bakgrunn i standardens krav til godkjente måleavvik.

Innvendig > Radon

Vurdering av avvik:

- Det er ikke foretatt radonmålinger, og bygget er heller ikke utført med radonsperre

Innvendig > Pipe og ildsted

Vurdering av avvik:

- Ildfast plate mangler på gulvet under sotluke/feiluke på pipe.
- Mer enn halvparten av forventet brukstid er passert på pipe.

Innvendig > Innvendige dører

Vurdering av avvik:

- Det er påvist avvik som tilsier at det bør foretas tiltak på enkelte dører.
- Enkelte av innvendige dører har en del slitasje.

Tekniske installasjoner > Vannledninger

Vurdering av avvik:

- Mer enn halvparten av forventet brukstid er passert på innvendige

vannledninger.

Tekniske installasjoner > Avløpsrør

Vurdering av avvik:

- Mer enn halvparten av forventet brukstid er passert på innvendige avløpsledninger.

Tekniske installasjoner > Ventilasjon

Vurdering av avvik:

- Det er påvist begrenset ventilering/luftgjennomstrømning. Alle rom med manglende/reduert ventilering bør økt ventilering/ventilspalte opparbeides.

Tekniske installasjoner > Varmtvannstank

Vurdering av avvik:

- Det er påvist at varmtvannstank er over 20 år
- Det er påvist avvik i den elektriske tilkoblingen av varmtvannstanken.

Tekniske installasjoner > Elektrisk anlegg

Tilstandsgraden er vurdert ut fra den forenklete og begrensede kontrollen som forskriften inneholder. El-anlegget kan ha feil og mangler som en slik forenklet undersøkelse ikke vil avdekke. Vær derfor oppmerksom på denne risikoen, og søk videre veiledning eller få en fullstendig kontroll utført av registrert elektrovirksomhet.

Kjøkken > 1. Etasje > Kjøkken > Overflater og innredning

Vurdering av avvik:

- Det er avvik:
- Noe synlig elde og slitasje.

Kjøkken > 1. Etasje > Kjøkken > Avtrekk

Vurdering av avvik:

- Det er avvik:
- Det gjøres oppmerksom på alder.

Våtrom > 1. Etasje > Bad > Overflater vegger og himling

Vurdering av avvik:

- Det er avvik:
- Ukjent tetteskikt/membran. Ingen dokumentasjon foreligger.

Våtrom > 1. Etasje > Bad > Overflater Gulv

Vurdering av avvik:

- Det er påvist at høydeforskjell fra topp slukrist til gulv/synlig topp membran ved dørterskel er mindre enn 25 mm.

- Det er påvist at noen fliser har bom (hulrom under).
 - Det er påvist avvik i fallforhold til sluk i forhold til krav i forskrift på byggetidspunktet.
- Synlig elde og slitasje på stedvis silikon og flisfuger.

Våtrom > 1. Etasje > Bad > Sluk, membran og tettesjikt

Vurdering av avvik:

- Mer enn halvparten av forventet brukstid er passert på membranløsningen.
- Mer enn halvparten av forventet brukstid er passert på slukløsningen.
- Det kan ikke konstateres synlig bruk av membran/tettesjikt på våtrommet.

Våtrom > 1. Etasje > Bad > Sanitærutstyr og innredning

Vurdering av avvik:

- Det er påvist skader på innredning.

Våtrom > 1. Etasje > Bad > Ventilasjon

Vurdering av avvik:

- Rommet har kun naturlig ventilasjon.

Innbo og løsøre

Se også beskrivelser under punktet om standard. Løsøre/tilbehør som gardinstenger/ oppheng, frittstående hvitevarer samt dekodere og modem følger i utgangspunktet ikke med i handelen. Dekodere og modem kan være borettslagets/aksjelagets/ sameiets eiendom og skal da følge med. Det gis ingen garantier i forhold til medfølgende løsøre/tilbehør.

Hvitevarer

Kun hvitevarer som er spesifikt angitt i salgsoppgaven, følger med. Dette gjelder uavhengig av om hvitevaren(e) eventuelt kan anses som integrerte.

Parkering

Parkering i garasje.

Øvrig parkering etter områdets bestemmelser.

Forsikringsselskap

Gjensidige Skadeforsikring

Polisenummer

85015320

Radonmåling

Det gjøres oppmerksom på utleiers plikt til å radonmåle utleieenheter. Målt

årsmiddelverdi skal være under 200 Bq/m³ (becquerel per kubikkmeter) i oppholdsrom. I tillegg skal tiltak for å redusere radonnivået alltid gjennomføres dersom det overstiger 100 Bq/m³. Selger har ikke foretatt radonmåling. Interessenter gjøres oppmerksom på at det som resultat av fremtidige målinger, vil kunne bli nødvendig å treffe radonreduserende tiltak. Slike eventuelle tiltak vil da måtte bekostes og utføres av kjøper.

Energi

Oppvarming

Vedovn.

Elektriske panelovner.

Gulvvarme på bad.

Energikarakter

Ikke angitt

Energifarge

Ikke angitt

Borettslaget/Økonomi

Tot prisant. ekskl. omk.

Kr 3 100 000

Info kommunale avgifter

Kommunale avgifter er inkludert i felleskostnadene.

Formuesverdi primær

Kr 922 920

Formuesverdi primær år

2023

Formuesverdi sekundær

Kr 3 691 681

Formuesverdi sekundær år

2023

Andre utgifter

Utover det som er nevnt under punktet «Felleskostnader», påløper kostnader til for eksempel strøm, innboforsikring, innvendig vedlikehold og abonnement til tv og internett (eventuelt oppgradering av kanalpakker og linjehastighet der hvor grunnpakke

er inkludert).

Tilbud lånefinansiering

Aktiv Eiendomsmegling samarbeider med sparebankene i Eika Alliansen om formidling av finansielle tjenester. Ta gjerne kontakt med megler for formidling av et uforpliktende tilbud om finansiering. Meglerforetaket kan motta provisjon ved formidling av finansielle tjenester.

Boenheter

Felleskostnader inkluderer

Bygningsforsikring, kommunale avgifter, grunnpakke kabel-tv, forretningsførsel og revisjon.

Felleskostnader pr. mnd

Kr 5 065

Andel fellesformue

Kr 40 357

Andel fellesformue dato

31.12.2024

Borettslaget

Borettslagsnavn

Furulund Borettslag Sørums Boligklubb

Organisasjonsnummer

848775932

Andelsnummer

4

Om borettslaget

Borettslaget består av 16 boenheter. 8 leiligheter har garasje og 8 har biloppstillingsplass.

Det kreves medlemskap i Sørums Boligklubb for Eldre (må ha fylt 45 år)

Intern forkjøpsrett i borettslaget.

Sikringsordning fellesgjeld

Hvis borettslaget lider tap som følge av at en andelseier ikke betaler sine felleskostnader, kan et eventuelt tap medføre at de andre andelseierne må betale høyere felleskostnader. For å sikre seg mot eventuelle tap har borettslaget tegnet

avtale om sikringsordning som dekker tap av felleskostnader.

Forkjøpsrett

Da andelen tilhører et frittstående borettslag, er det kun de øvrige andelseierne i borettslaget som har forkjøpsrett. Avklaring av forkjøpsrett skjer i etterkant av salget. Andelseiere i borettslaget har 20 dagers frist til å melde sin forkjøpsrett etter at borettslaget har mottatt melding om salget fra meglerforetaket.

Styregodkjennelse

Andelseier(e) kan kun eie en andel i borettslaget. Kun fysiske personer kan eie andelen. Kjøper skal godkjennes av borettslagets styre for at ervervet skal bli gyldig. Styregodkjennelse kan ikke nektes uten saklig grunn. Kjøper er forpliktet til å gjennomføre handelen uavhengig av om kjøper på overtakelsestidspunktet er godkjent av borettslaget som ny andelseier. Risikoen for å bli godkjent som ny andelseier påhviler kjøper. Dersom kjøper på overtakelsestidspunktet ikke er godkjent som ny andelseier, har kjøper dog ikke rett til å ta eiendommen i bruk, jf. borettslagslovens § 4-5 (2). Kjøper kan gå til søksmål mot borettslaget dersom kjøper mener manglende godkjennelse ikke er saklig begrunnet.

Dersom borettslaget er tilknyttet et boligbyggelag, er det ofte et krav fra boligbyggelagets side at kjøper må melde seg inn i boligbyggelaget før kjøper kan bli godkjent som ny andelseier i det aktuelle borettslaget. Det gjøres oppmerksom på at det vil kunne påløpe et innmeldingsgebyr til boligbyggelaget, og de fleste boligbyggelagene krever at innmeldingsavgiften skal være innbetalt før godkjenningen blir gitt. Innmeldingsgebyret faktureres kjøper direkte.

Vedtekter/husordensregler

Vi oppfordrer alle til å sette seg inn i gjeldende vedtekter og husordensregler. Dokumentene følger vedlagt i salgsoppgaven.

Dyrehold

Det er bare tillatt å holde ett dyr pr leilighet. Hund skal holdes i bånd på borettslagets område. Eier av dyr har ansvar for at dyreholdet ikke er til sjenanse for andre beboere.

Forretningsfører

Forretningsfører

Bori BBL

Offentlige forhold

Eiendommens betegnelse

Gårdsnummer 325, bruksnummer 19 i Lillestrøm kommune. Andelsnr. 4 i Furulund Borettslag Sørums Boligklub med orgnr. 848775932

Tinglyste heftelser og rettigheter

På eiendommen er det tinglyst følgende heftelser og rettigheter som følger eiendommens matrikkel ved overskjøting til ny hjemmelshaver:

3205/325/19:

29.03.1990 - Dokumentnr: 2687 - Forkjøpsrett

RETTIGHETSHAVER: SØRUM KOMMUNE

PLIKTIG MEDLEMSKAP I HUSEIERFORENING/VELFORENING M.V.

29.06.1989 - Dokumentnr: 5950 - Registrering av grunn

Denne matrikkelenhet opprettet fra:

Knr:3205 Gnr:325 Bnr:15

01.01.2020 - Dokumentnr: 1242285 - Omnummerering ved kommuneendring

Tidligere: Knr:0226 Gnr:125 Bnr:19

01.01.2024 - Dokumentnr: 268068 - Omnummerering ved kommuneendring

Tidligere: Knr:3030 Gnr:325 Bnr:19

Ferdigattest/brukstillatelse

Det er utstedt ferdigattest for Furulundvegen 28, 30, 40, 42 hus B datert 5.10.1990.

Det er mottatt byggetegninger fra kommunen med følgende avvik:

- Der det er kjøkken i dag er det registrert soverom.
- Der det er soverom 2 i dag er det registrert kjøkken.
- Flyttet dør på bod.

Vei, vann og avløp

Eiendommen er tilknyttet offentlig vann- og avløpsnett. Privat ledning frem til offentlig ledningsnett.

Regulerings- og arealplaner

Eiendommen ligger i et område regulert til konsentrert småhus i reguleringsplan for Orderud, del 1.

Adgang til utleie

Med godkjenning fra styret er utleie tillatt for inntil 3 år, dersom andelseier selv eller person nevnt i Borettslagsloven § 5-6 (1) nr. 3 har bebodd eiendommen i minst ett av de to siste årene.

Legalpant

Borettslaget har legalpant i andelen for opptil 2 G (folketrygdens grunnbeløp). Pantet dekker borettslagets krav på felleskostnader samt andre krav borettslaget måtte få mot andelseieren. Kommunen har legalpant i eiendommen for forfalte krav på

eiendomsskatt og kommunale avgifter/gebyrer.

Kontraktsgrunnlag

Salgs- og betalingsvilkår

Eiendommen skal overleveres til kjøper i tråd med det som er avtalt. Det er viktig at kjøper setter seg grundig inn i alle salgsdokumentene, herunder salgsoppgave, tilstandsrapport og selgers egenerklæring. Kjøper anses kjent med forhold som er tydelig beskrevet i salgsdokumentene. Forhold som er beskrevet i salgsdokumentene kan ikke påberopes som mangler. Dette gjelder uavhengig av om kjøper har lest dokumentene. Alle interessenter oppfordres til å undersøke eiendommen nøye, gjerne sammen med fagkyndig, før bud inngis. Kjøper som velger å kjøpe usett, kan som hovedregel ikke gjøre gjeldende som mangel noe kjøper burde blitt kjent med ved undersøkelse av eiendommen, eller som er tydelig beskrevet i salgsdokumentene. Hvis noe trenger avklaring, anbefaler vi at kjøper rådfører seg med eiendomsmegler eller en fagkyndig før det legges inn bud.

Kjøper har krav på at eiendommen er i henhold til avtalen. Hvis det ikke er avtalt noe særskilt, kan eiendommen ha en mangel dersom den ikke er slik kjøper må kunne forvente ut ifra blant annet boligens alder, type og synlige tilstand. Det samme gjelder hvis det er holdt tilbake eller gitt uriktige opplysninger om eiendommen som ikke er rettet i tide på en tydelig måte, og man må gå ut fra at opplysningen har virket inn på avtalen. En bolig som har blitt brukt i en viss tid, har vanligvis blitt utsatt for slitasje, og skader kan ha oppstått. Slik bruksslitasje må kjøper regne med, og det kan avdekkes enkelte forhold etter overtakelse som gjør utbedringer nødvendig. Normal slitasje og skader som trenger utbedring, er innenfor hva kjøper må forvente, og vil ikke utgjøre en mangel.

Boligen kan også ha en mangel hvis opplyst areal avviker fra faktisk størrelse. Avviket må være minst 2 prosent, og minst 1 kvadratmeter. Det er likevel ikke en mangel dersom selger godtgjør at kjøperen ikke la vekt på opplysningen, jf. avhendingsloven § 3-3 (2).

Ved beregning av et eventuelt prisavslag eller erstatning, må kjøper selv dekke tap/kostnader opp til et beløp på kr 10 000 (egenandel). Egenandel kommer først på tale når det er konstatert mangel ved eiendommen.

Hvis kjøper ikke er forbruker, selges eiendommen "som den er", og selgers ansvar er da begrenset, jf. avhl. § 3-9, første ledd 2. pkt. Avhl. § 3-3 (2) fravikes, og hvorvidt et innendørs arealavvik karakteriseres som en mangel vurderes etter avhl. § 3-8. Informasjon om kjøpers undersøkelsesplikt, herunder oppfordringen om å undersøke eiendommen nøye, gjelder også for kjøpere som ikke anses som forbrukere. Med forbrukerkjøp menes kjøp av eiendom når kjøperen er en fysisk person som ikke hovedsakelig handler som ledd i næringsvirksomhet.

Overtakelse

Overtakelse etter nærmere avtale med selger.

Dersom annet ikke avtales, sendes skjøte/hjemmelsdokument for tinglysing i etterkant av overtakelse.

Budgivning

Budgivning i forbrukerforhold

Budgivere oppfordres til å legge inn bud elektronisk. Dette gjøres på eiendommens hjemmeside på aktiv.no, ved å bruke «Gi bud»-knappen. Ved elektronisk budgivning, samtykker budgiver til elektronisk kommunikasjon. Eiendomsmegler skal legge til rette for en forsvarlig avvikling av budrunden og kan ikke videreformidle bud med en kortere akseptfrist enn kl. 12.00 første virkedag etter siste annonserte visning. Etter klokken 11:30 anbefaler vi akseptfrist på minimum 30 minutter. Bud bør legges inn i god tid før konkurrerende buds akseptfrist utløper. For øvrig henvises til forbrukerinformasjon om budgivning i salgsoppgaven. Oppdragsgiver er oppfordret til å ikke ta imot bud direkte fra budgiver, men å henvise budgiver videre til megler. Som kjøper vil du få forelagt kopi av budjournal. Alle bud vil bli gjort kjent for kjøper og selger i handelen. Øvrige budgivere kan be om å få en kopi av budjournal i anonymisert form.

Budgivning utenfor forbrukerforhold

Budgivere oppfordres til å legge inn bud elektronisk. Dette gjøres på eiendommens hjemmeside på aktiv.no, ved å bruke «Gi bud»-knappen. Ved elektronisk budgivning, samtykker budgiver til elektronisk kommunikasjon. Det anbefales at hvert bud har en akseptfrist som muliggjør en forsvarlig avvikling av budrunden. Vi anbefaler minimum 30 minutter akseptfrist. Oppdragsgiver er oppfordret til å ikke ta imot bud direkte fra budgiver, men å henvise budgiver videre til megler.

Opplysningene i salgsoppgaven er godkjent av selger. Alle interessenter oppfordres imidlertid til grundig besiktigelse av eiendommen, gjerne sammen med fagmann før bud inngis.

Omkostninger kjøpers beskrivelse

3 100 000 (Prisantydning)

Omkostninger

260 (Panteattest kjøper)

545 (Tinglysningsgebyr hjemmelsoverføring)

545 (Tinglysningsgebyr pantedokument)

7 900 (Boligkjøperforsikring – fem års varighet (valgfritt))

2 800 (Boligkjøperforsikring Help Pluss - ett års varighet (valgfritt))

1 350 (Omkostninger totalt)

9 250 (med Boligkjøperforsikring - fem års varighet)

12 050 (med Boligkjøperforsikring inkludert ett år med Help Pluss)

3 101 350 (Totalpris. inkl. omkostninger)

3 109 250 (Totalpris. inkl. omkostninger (med Boligkjøperforsikring - fem års varighet))

3 112 050 (Totalpris. inkl. omkostninger (med Boligkjøperforsikring inkludert ett år med Help Pluss))

Regnestykket forutsetter at det kun tinglyses ett pantedokument og at eiendommen selges til prisantydning. Det tas forbehold om endringer i offentlige avgifter/gebyrer.

Omkostninger kjøpers beløp

Kr 1 350

Betalingsbetingelser

Kjøpesummen skal innbetales fra norsk finansinstitusjon og/eller fra kjøpers egen konto i norsk finansinstitusjon.

Hvitvaskingsreglene

Megler har plikt til å gjennomføre kundetiltak. Hvis kjøper ikke bidrar til at megler får gjennomført kundetiltak og dette fører til at transaksjonen ikke kan gjennomføres eller blir forsinket, misligholder kjøper avtalen. Etter 30 dager er misligholdet vesentlig. Dette gir selger rett til å heve og gjennomføre deknings salg for kjøpers regning.

Personopplysningsloven

Personopplysninger blir behandlet i samsvar med personopplysningsloven.

Boligselgerforsikring

Selger har tegnet boligselgerforsikring som dekker selgers ansvar etter avhendingsloven begrenset oppad til MNOK 14. I den forbindelse har selger utarbeidet en egenerklæring som kjøper bør gjøre seg kjent med før budgivning. Det gjøres spesielt oppmerksom på at boligen selges for et dødsbo. Megler gjør særlig oppmerksom på at selger ikke har bebodd den eiendom som legges ut for salg. Selger har derfor ikke spesifikk kunnskap om eiendommen, og har i begrenset grad kunnet supplere og/eller kontrollere opplysningene i denne salgsoppgaven. Det kan i denne sammenheng eksistere feil og skader på eiendommen som ikke er spesifikt opplyst. Kjøper oppfordres til å foreta en særlig grundig besiktigelse, gjerne med bistand av teknisk sakkyndig.

Boligkjøperforsikring

Vedlagt i salgsoppgaven følger informasjon om Boligkjøperforsikring og Boligkjøperforsikring Pluss fra HELP Forsikring AS. Boligkjøperforsikring er en rettshjelpsforsikring som gir trygghet og profesjonell juridisk hjelp dersom det

oppdages uventede feil eller mangler ved boligen de neste fem årene.

Boligkjøperforsikring Pluss har samme dekning som boligkjøperforsikring, med tillegg av fullverdig advokathjelp på viktige rettsområder i privatlivet. Boligkjøperforsikring Pluss betales årlig. Les mer om begge forsikringene i vedlagte materiell eller på help.no. Det gjøres oppmerksom på at boligkjøperforsikring kun kan tegnes av forbruker. Meglerforetaket mottar kr 4 200/4 600/5 000 i kostnadsgodtgjørelse, avhengig av boligtype, samt et tillegg på kr 1 000 ved salg av Boligkjøperforsikring Pluss.

Dødsbo

Det gjøres spesielt oppmerksom på at boligen selges for et dødsbo. Arvingene (selgerne) har ikke bebodd eiendommen og har ingen kunnskap vedrørende eiendommen og eiendommens beskaffenhet utover det som her fremgår av salgsoppgaven. Kjøper oppfordres til å foreta en særlig grundig besiktigelse, gjerne med bistand fra teknisk sakkyndig.

Meglere vederlag

37 000 Fast provisjon
6 000 Garantipremie/inneståelse
1 000 Kommunale opplysninger
20 000 Markedspakke
7 750 Oppgjørshonorar
5 000 Opplysninger fra forretningsfører
3 250 Søk eiendomsregister og elektronisk signering
16 000 Tilretteleggingsgebyr
6 570 Eierskiftegebyr
545 Tinglysningsgebyr pantedokument med urådighet

Totalt kr: 96 000

Ansvarlig megler

Solveig Granlund
Eiendomsmegler/Jurist
solveig.granlund@aktiv.no
Tlf: 951 51 983

Romerike Eiendomsmegling AS Filial Kløfta, Trondheimsvegen 84
2040 Kløfta
Tlf: 639 42 650

Salgsoppgavedato

12.04.2025

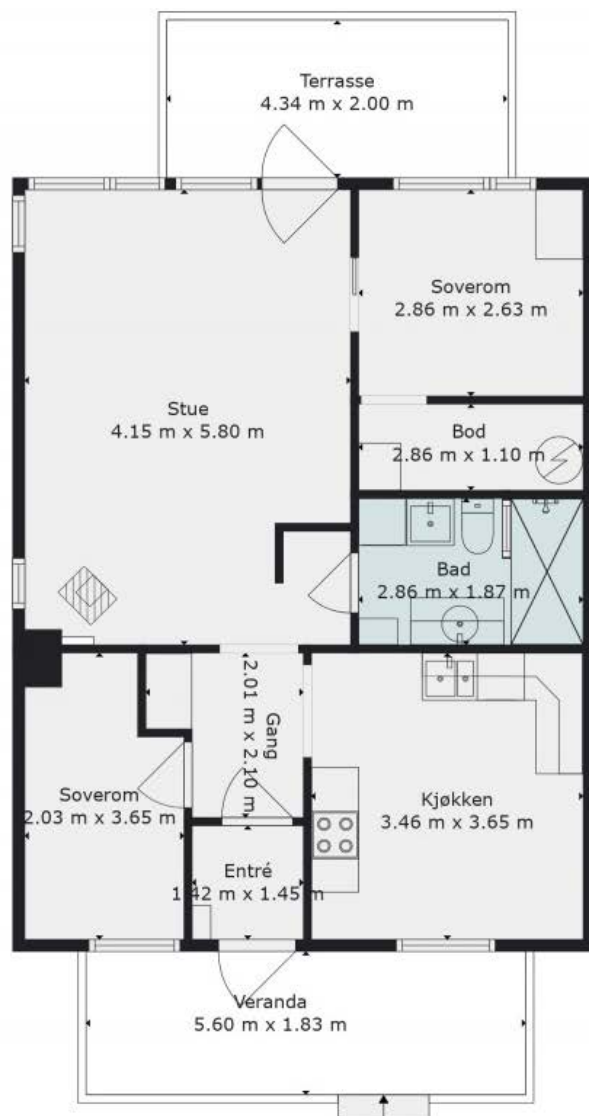

Plantegningen er en ikke målbar illustrasjon og avvik kan forekomme.

Plantegningen er ikke i målestokk og noe avvik kan forekomme.



Entré

Leiligheten har et overbygd inngangsparti med plass til møblement. Vel inne har man en lysmalt entré/gang med garderobeløsning.



Kjøkkenet

Kjøkkenet er i separat rom med godt lysinnslipp. Frittstående hvitevarer.
*Digitalt møblert.





Stue

Stuen er romslig med gode møbleringsmuligheter. Det er satt inn vedovn for god varme på kaldere dager.
*Digitalt møblert.





Baderom

Flislagt bad med gulvvarme. Badet er innredet med servant på underskap, klosett, dusjhjørne, utslagsvask og opplegg for vaskemaskin.



Soverom

Leiligheten har to soverom av god størrelse.
*Digitalt møblert.



Balkong

Fra stuen er det utgang til balkong med markise. Fra balkongen har man landlig utsyn.

*Digitalt møblert.



Vedlegg

Nabolagsprofil

Furulundveien 40 - Nabolaget Orderud - vurdert av 52 lokalkjente

Nabolaget spesielt anbefalt for

- Familier med barn
- Etablerere
- Husdyreiere



Offentlig transport

Nylenna Linje 366	4 min	0.3 km
Sørumsand stasjon Linje F1, R14	22 min	1.7 km
Oslo Gardermoen	34 min	

Skoler

Sørumsand skole (1-7 kl.) 533 elever, 29 klasser	18 min	1.4 km
Bingsfoss ungdomsskole (8-10 kl.) 433 elever, 20 klasser	24 min	1.8 km
Sørumsand videregående skole 523 elever, 36 klasser	24 min	1.8 km

Ladepunkt for el-bil

Sørums Sykehjem - Lillestrøm Komm...	13 min
Sennerudtoppen 5 - Lillestrøm	15 min

«Beliggenhet, nærhet til naturen, avstand til fasiliteter. Frihetsfølelsen, menneskene. En plass hvor du kan være den du er»



Sitat fra en lokalkjent



Opplevd trygghet

Veldig trygt 90/100



Kvalitet på skolene

Veldig bra 77/100



Naboskapet

Godt vennskap 76/100

Aldersfordeling

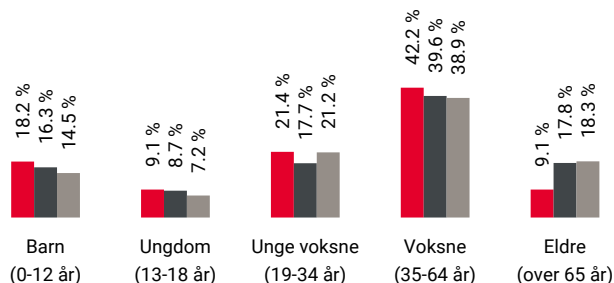

Område	Personer	Husholdninger
Orderud	1 165	519
Sørumsand	5 793	2 543
Norge	5 425 412	2 654 586

Barnehager

Sennerud Fus barnehage (0-5 år) 51 barn	5 min	0.4 km
Skogkanten barnehage (0-5 år) 68 barn	13 min	1 km
Sørumsand barnehage (1-5 år) 111 barn	22 min	1.6 km

Dagligvare

Rema 1000 Sennerudtoppen	11 min
Kiwi Sørumsand	22 min



Innholdet i nabolagsprofilen er hentet fra ulike datakilder, og feil eller mangler kan forekomme. Vurderinger og sitater er innhentet på web og gir uttrykk for hvordan naboene vurderer nabolaget. FINN.no AS kan ikke holdes ansvarlig for feil/mangler i profilen. Copyright © Finn.no AS 2025

Primære transportmidler



1. Egen bil



2. Buss



Turmulighetene

Nærhet til skog og mark 98/100



Støynivået

Lite støynivå 94/100



Gateparkering

Lett 92/100

Sport

Orderudåsen ballplass	5 min
Ballspill	0.4 km
Trikken ballplass	14 min
Ballspill	1.1 km
Spenst Sørumsand	24 min
Trento Sørumsand	24 min

Boligmasse



- 58% enebolig
- 15% rekkehus
- 6% blokk
- 21% annet

Varer/Tjenester

Fokus Butikksenter	26 min
Boots apotek Sørumsand	26 min

Aldersfordeling barn (0-18 år)



- 28% i barnehagealder
- 38% 6-12 år
- 18% 13-15 år
- 15% 16-18 år

Familiesammensetning

Par m. barn



Par u. barn



Enslig m. barn



Enslig u. barn



Flerfamilier



0% 43%

- Orderud
- Sørumsand
- Norge

Sivilstand

		Norge
Gift	34%	33%
Ikke gift	54%	54%
Separert	10%	9%
Enke/Enkemann	1%	4%

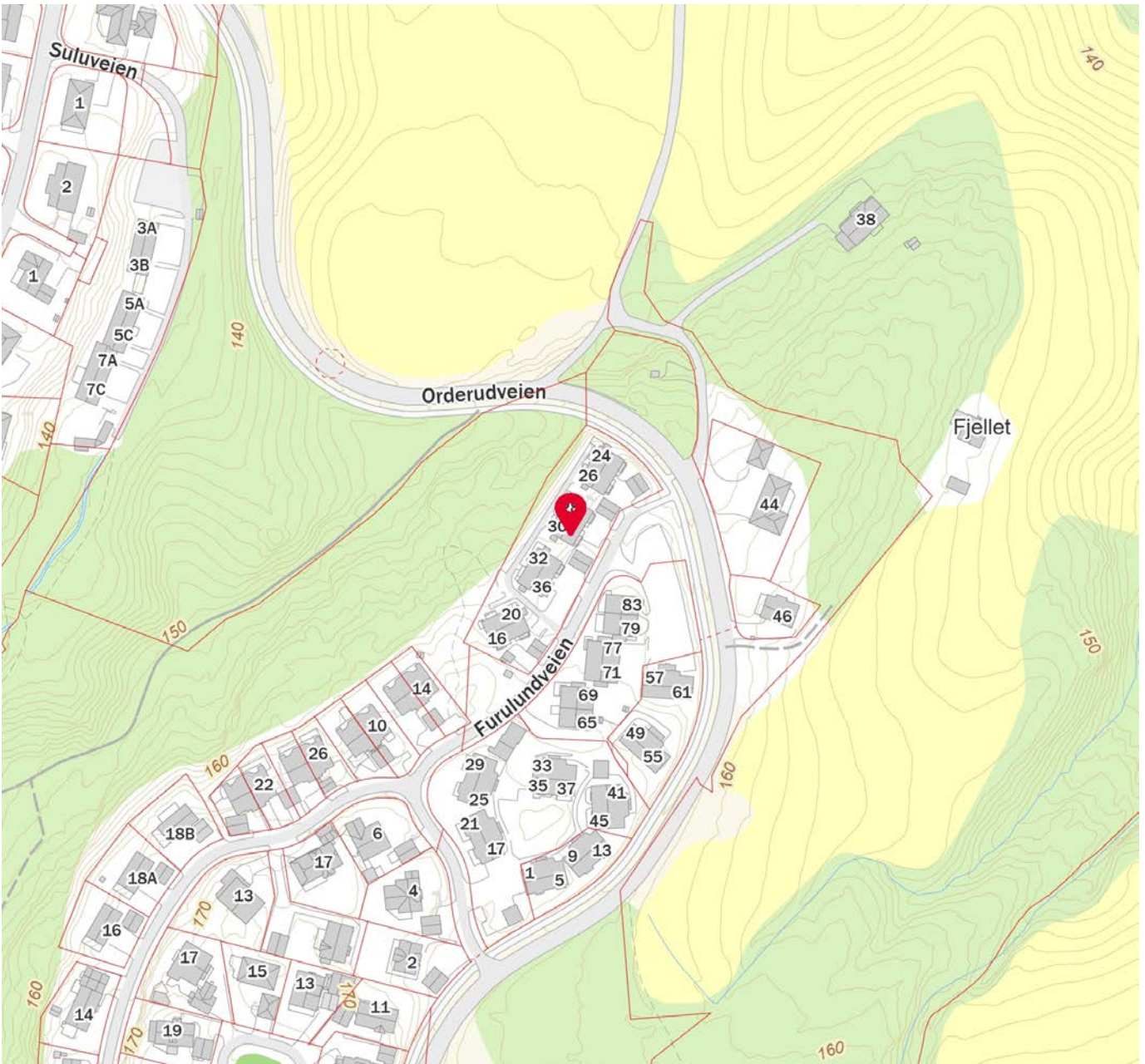
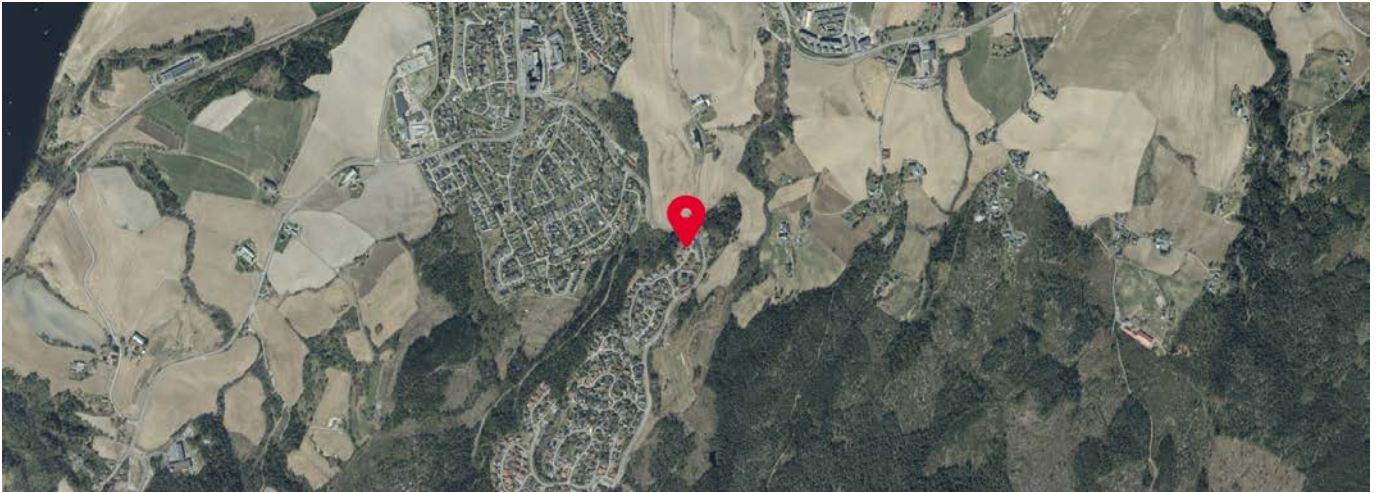

 Innholdet i nabolagsprofilen er hentet fra ulike datakilder, og feil eller mangler kan forekomme. Vurderinger og sitater er innhentet på web og gir uttrykk for hvordan naboen vurderer nabolaget. FINN.no AS kan ikke holdes ansvarlig for feil/mangler i profilen. Copyright © Finn.no AS 2025

EGENERKLÆRINGSSKJEMA

Til orientering vil dette skjema være en del av salgsoppgaven

Meglerfirma	
Aktiv EM Kløfta	
Oppdragsnr.	
1205250131	
Selger 1 navn	
Sten Arvid Bergin Sandvold	
Gateadresse	
Furulundveien 40	
Poststed	Postnr
SØRUMSAND	1920
Er det dødsbo? <input type="checkbox"/> Nei <input checked="" type="checkbox"/> Ja	
Avdødes navn	Reidun Bergin
Er det salg ved fullmakt? <input type="checkbox"/> Nei <input checked="" type="checkbox"/> Ja	
Hjemmelshavers navn	Sten Arvid Bergin Sandvold
Har du kjennskap til eiendommen? <input checked="" type="checkbox"/> Nei <input type="checkbox"/> Ja	

Document reference: 1205250131

Tilleggs kommentar

Selger har ikke bebodd eiendommen og har derfor ikke spesifikk kunnskap om den. Det kan derfor være skader og andre forhold ved eiendommen som ikke er spesifikt opplyst. Kjøper oppfordres derfor til å foreta en særlig grundig undersøkelse av eiendommen, gjerne med bistand av teknisk sakkyndig.

Jeg bekrefter at opplysningene er gitt etter beste skjønn. Jeg er kjent med at dersom jeg har gitt ufullstendige, uriktige eller misvisende opplysninger om eiendommen, vil forsikringsselskapet kunne søke hel eller delvis regress for sine utbetalinger eller redusere sitt ansvar helt eller delvis, jfr. vilkår for boligselgerforsikring punkt 7.1 og forsikringsavtaleloven kapittel 4.

Jeg er orientert om mitt mulige ansvar som selger etter avhendingsloven, eventuelt etter kjøpsloven (aksjeboliger), og om forsikringsselskapets sitt boligselgerforsikringstilbud.

Jeg er klar over at avtale om forsikring er bindende. Jeg er også klar over at premietilbudet først kan påberopes når boligen er solgt (budaksept). Premietilbudet som er gitt av megler er bindende for forsikringsselskapet i 6 – seks – måneder fra oppdragsinngåelse med megler.

Etter dette vil premien og forsikringsvilkårene kunne justeres. Når premietilbudet ikke lenger er bindende for forsikringsselskapet må egenerklæringskjøret signeres på nytt og eventuelle endringer påføres. Det vil da være forsikringspremien og forsikringsvilkårene på ny signeringsdato som legges til grunn.

Det kan ikke tegnes boligselgerforsikring ved følgende salg:

- mellom ektefeller eller slektninger i rett oppstigende eller nedstigenede linje, søsken, eller
- mellom personer som bor eller har bodd på boligeiendommen og/eller
- når salget skjer som ledd i sikredes næringsvirksomhet/er en næringsseiendom
- etter at boligeiendommen er lagt ut for salg.
- ved salg av helårs- og fritidsbolig er det krav til at det foreligger tilstandsrapport i henhold til Forskrift til avhendingslova (tryggere bolighandel).

Forsikringsselskapet kan ved skriftlig samtykke akseptere tegning av forsikring også i ovennevnte tilfeller.

Dersom forsikringsselskapet ikke har gitt skriftlig samtykke, kan erstatningen bortfalle.

Ved oppgjørsoppdrag trer forsikringen i kraft når kontrakten er signert av begge parter, begrenset til siste 12 måneder før overtakelse.

Forøvrig oppfordrer selger potensielle kjøpere til å undersøke eiendommen grundig, jf avhendingsloven § 3-10 og kjøpsloven § 20 (aksjeboliger).

Gyldig forsikring forutsetter at det for helårs- og fritidsbolig foreligger tilstandsrapport som er i henhold til Forskrift til avhendingslova (tryggere bolighandel).





- Jeg ønsker boligselgerforsikring, og bekrefter å ha mottatt og lest forsikringsvilkårene og informasjonsbrosjyre til selger i forbindelse med kjøp av boligselgerforsikring. Forsikringen trer i kraft på det tidspunkt det foreligger en budaksept mellom partene, begrenset til tolv måneder før overtakelse. Ved oppgjørsoppdrag trer forsikringen i kraft når kontrakten er signert av begge parter, begrenset til siste 12 måneder før overtakelse. Jeg bekrefter med dette at eiendommen ikke er en næringsseiendom, at den ikke selges som ledd i næringsvirksomhet eller mellom ektefeller eller slektninger i rett oppstigende eller nedstigende linje, søsken, eller mellom personer som bor eller har bodd på boligeiendommen. Gyldig forsikring forutsetter at det for helårs- og fritidsbolig foreligger tilstandsrapport som er i henhold til Forskrift til avhendingslova (tryggere bolighandel). Forsikringen er ugyldig dersom den tegnes i strid med forsikringsvilkårene. Jeg er innforstått med at eiendomsmegleren ikke har fullmakt til å gjøre unntak fra ovennevnte begrensninger. Jeg er oppmerksom på at 8% av total forsikringspremie er honorar til Söderberg & Partners.
- Jeg ønsker ikke boligselgerforsikring, men megler har tilbudt meg å kjøpe slik forsikring.
- Jeg kan ikke kjøpe boligselgerforsikring ihht vilkår.

NAME OF SIGNER	IDENTIFIER	TIME	ELECTRONIC ID
Sten Arvid Bergin Sandvold	3f20a97fe355d1db09fea27 53b1f1f4ec5a6049a	02.04.2025 19:22:56 UTC	Signer authenticated by Nets One time code

Document reference: 1205250131

- This is a PDF document digitally signed by Nets' E-Signing service.
- The document's integrity is protected by signing and sealing the contents with a certificate issued to Nets by a third party. Validating the signature confirms that the contents have not been modified since the time of signing.
- For more information about document formats, see <https://www.nets.eu/developer>

Tilstandsrapport

-  Boligbygg med flere boenheter
-  Furulundveien 40, 1920 SØRUMSAND
-  LILLESTRØM kommune
-  # gnr. 325, bnr. 19
-  # Andelsnummer 4

Sum areal alle bygg: BRA: 83 m² BRA-i: 69 m²



Befaringsdato: 03.04.2025

Rapportdato: 10.04.2025

Oppdragsnr.: 19291-2103

Referansenummer: SU1590

Autorisert foretak: Takstportalen Aleksander Olsen AS

Sertifisert Takstingeniør: Aleksander Olsen

Vår ref:



Rapporten kan brukes i inntil ett år etter rapportdato, og kan ikke gjenbrukes ved flere boligsalg i denne perioden. For eiendomsoverdragelser fra 1.1.2024, må selger sørge for at areal i rapporten er oppdatert og følger ny bransjestandard for areal. Skjer det endringer, oppstår skader også videre på boligen, bør du som selger be om oppdatert rapport.

Norsk takst

Norsk takst er bransjeorganisasjonen for landets bygningssakkyndige og takstforetak, med om lag 1400 sertifiserte medlemmer fordelt på omtrent 1000 bedrifter. I boligomsetningen regnes takstrapportene som et helt avgjørende element i den informasjonen som gjøres tilgjengelig for kjøper. Årlig leverer medlemmene rundt 120.000 slike takster. Det gir unik oversikt over norske boliger, og bidrar til at alle oppdrag kan utføres med utgangspunkt i erfaringsbasert kvalitet.



Det stilles høye krav til utdanning, sertifisering og yrkesetikk. Norsk takst er opptatt av at boligomsetningen skal være trygg, og legger vekt på å opptre uavhengig av andre bransjeaktører. Bygningssakkyndige fakturerer sine tjenester uten hensyn til hvilken pris som oppnås, og skal heller ikke på annen måte ha noen egeninteresse knyttet til handelen.

Uavhengighet og god fagkunnskap har over tid bygget troverdighet og tillit. Både selger og kjøper skal kunne stole på bygningssakkyndiges vurderinger. For tilfeller der det likevel skulle oppstå misnøye med utført arbeid, har vi sammen med Forbrukerrådet etablert en klagenemnd.

Norsk takst har en sentral rolle i utviklingen av norske standarder, regler og profesjonsprinsipper, og representerer bransjen i alle relevante internasjonale fora. Dette sikrer at norske bygningssakkyndige tidlig kan tilpasse seg krav og bransjetrender fra utlandet, samtidig som takseringsfaget får en norsk stemme på verdensbasis. Organisasjonen bidrar i næringspolitisk sammenheng, og har vært en pådriver for å sikre at lover og regler gir trygghet for forbrukerne i boligomsetningen.

Takstportalen Aleksander Olsen AS

Rapportansvarlig

Aleksander Olsen
Uavhengig Takstingeniør
aleksander@takst-portalen.no
988 63 592



Dette trenger du å vite om tilstandsrapporten



Hva er en tilstandsrapport?

En tilstandsrapport beskriver synlige skader/avvik eller tegn på skader/avvik på boligen. Rapporten fremhever vanligvis ikke positive egenskaper ved boligen.



Hva vurderer en bygningsakkyndig?

Den bygningsakkyndige vurderer boligen ut fra hva man kan forvente av en bygning av samme alder og type. Vurderingen gjøres som regel mot hvordan det var vanlig å bygge og regler som gjaldt da boligen ble oppført (søknadstidspunktet). Forhold som er vanlige for bygningens alder, slik som slitasje etter normal bruk regnes ikke som avvik.



Hva inneholder tilstandsrapporten?

Den bygningsakkyndige undersøker rom og bygningsdeler slik det kommer frem av [Forskrift til avhendingsloven](#). Tilstandsrapporten inneholder bare avvik som den bygningsakkyndige kan se eller kontrollere med enkle hjelpemidler. Det gjøres ikke nærmere undersøkelser slik som åpning av vegger eller andre bygningsdeler. I vegg mot våtrom og rom under terreng kan det borres et hull for å gjøre enkle undersøkelser slik som fuktøk.

Når du kjøper en brukt bolig

Når du kjøper en brukt bolig, er det viktig å være oppmerksom på at dette ikke kan sammenlignes med å kjøpe en ny bolig. Måten boligen ble bygget på kan være annerledes enn i dag. Bygninger svekkes over tid, og utsettes for slitasje blant annet på grunn av bruk og vær og vind. Mange boliger fornyes helt eller delvis, noen i flere omganger, eller det oppføres tilbygg. Særlig for boliger som er pusset opp eller endret, er det viktig å merke seg at fornyelse av overflater ikke nødvendigvis betyr at bygningsdeler under er forbedret.

Vurdering mot byggeregler

Den bygningsakkyndige vil vurdere boligen mot hvordan det var vanlig å bygge og regler som gjaldt på søknadstidspunktet. Den bygningsakkyndige ser etter avvik som har betydning for og som reduserer boligens funksjon og verdi, og som kommer frem av forskrift til avhendingslova.

Noen bygningsdeler og forhold vil den bygningsakkyndige vurdere mot dagens regelverk. Etter dagens regelverk vil disse kunne få TG2 eller TG3 uten at det nødvendigvis er krav om at avviket må utbedres. Dette kan gjelde sluk, tettesjikt og fall på bad og vaskerom, forhold som gjelder sikkerhet mot brann, rekkverk, trapper, osv.

Tilstandsrapporten beskriver ikke hele boligen

BYGNINGSSAKKYNDIGE SER FOR EKSEMPEL IKKE PÅ

- vanlig slitasje og normal vedlikeholdstilstand
- bagatellmessige forhold som ikke påvirker bygningens bruk eller verdi vesentlig
- etasjeskillere
- tilleggsbygg slik som garasje, bod, annek, naust også videre
- utvendige trapper
- støttemurer
- skjulte installasjoner
- installasjoner utenfor bygningen
- full funksjonstesting av el- og VVS-installasjoner
- geologiske forhold og bygningens plassering på grunnen
- bygningens planløsning
- bygningens innredning
- løspore slik som hvitevarer
- utendørs svømmebasseng og pumpeanlegg
- bygningens estetikk og arkitektur
- bygningens lovlighet (bortsett fra bruksendringer, brannceller og forhold som åpenbart kan påvirke helse, miljø og sikkerhet)
- fellesarealer (med mindre boligeier har vedlikeholdsplikt for fellesarealer og dette er kjent for bygningsakkyndig, eller fellesarealet har en særlig tilknytning til boligen).

© iVerdi 2023 © Norsk takst 2023

Malen til denne rapporten, inkludert standardtekstene fra Norsk takst, er vernet etter åndsverkloven og kan kun benyttes av medlemsforetakene i Norsk takst og av takstingeniører som er sertifisert i slikt foretak, samt av kunder hos iVerdi og studenter hos NEAK. For andre aktører er eksemplarframstilling av malen og standardtekster, som utskrift og annen kopiering til bruk som grunnlag for tilsvarende rapporter, bare tillatt når det er hjemlet i lov (kopiering til privat bruk, sitat o.l.) eller avtale med Norsk Takst ([Forside](#)) eller iVerdi ([Hjem-iVerdi](#)).

Utnyttelse i strid med lov eller avtale kan medføre erstatnings- og straffeansvar.

Dette trenger du å vite om tilstandsrapporten

Tilstanden vurderes med ulike tilstandsgrader

Tilstanden gir uttrykk for en gitt forventet tilstand, blant annet vurdert ut fra alder og normal bruk. Ved Tilstandsgrad 0 (TG0) og Tilstandsgrad 1 (TG1) gir den bygningsakkyndige normalt ingen begrunnelse for valg av tilstandsgrad. Grunnen er at bygningen eller bygningsdelen da bare har normal slitasje. Ved skjulte konstruksjoner kan alder alene avgjøre tilstandsgrad. Når bygningsakkyndige anbefaler tiltak, for eksempel utbedringer, må brukeren av rapporten vurdere om tiltakene er nødvendige og lønnsomme.

Når den bygningsakkyndige velger tilstandsgrad, baseres vurderingen på faste kriterier som følger av gjeldende bransjestandard for Teknisk tilstandsanalyse ved omsetning av bolig og Forskrift til avhendingslova.



TILSTANDSGRAD 0, TG0: INGEN AVVIK

Bygningsdelen skal være tilnærmet ny, ikke vise tegn på slitasje og det skal være lagt frem dokumentasjon på faglig god utførelse. Det er ingen merknader til delen.



TILSTANDSGRAD 1, TG1: MINDRE AVVIK

Bygningsdelen skal bare ha normal slitasje, og strakstiltak skal ikke anses som nødvendig. Graden kan også brukes når delen er ny, men der dokumentasjon på faglig god utførelse mangler.



TILSTANDSGRAD 2, TG2: VESENTLIGE AVVIK OG MINDRE AVVIK SOM ETTER NS 3600 GIR TG 2

Bygningsdelen skal enten ha feil utførelse, en skade eller symptomer på skade, sterk slitasje eller nedsatt funksjon. Graden gis når bygningsdelen trenger vedlikehold eller tiltak i nær fremtid. Graden skal også brukes når delen er gammel og det er grunn til å varsle om faren for skader på grunn av alderen, eller når det er grunn til å overvåke delen spesielt på grunn av fare for større skader eller følgeskader.

Ved avvik som ikke krever umiddelbare tiltak (ingen umiddelbar kostnad) så blir TG2 markert med en lysere farge.



TILSTANDSGRAD 3, TG3: STORE ELLER ALVORLIGE AVVIK

Denne tilstandsgraden brukes ved kraftige tegn på forhold som man må regne med trenger utbedring straks eller innen kort tid. Det er påvist funksjonssvikt eller sammenbrudd.



IKKE UNDERSØKT/IKKE TILGJENGELIG FOR UNDERSØKELSE

Det kan være avvik/skader som ikke er avdekket.

Hva er et anslag på utbedringskostnad?

Hva det vil koste å utbedre rom eller bygningsdeler, er et forsiktig anslag basert på nåværende kvalitet, registrert avvik og angitte tiltak i rapporten. Anslaget er gitt på generelt grunnlag og må ikke forveksles med et pristilbud fra en håndverker. Det kan foreligge avvik og tiltak som ikke kommer frem av rapporten. Utbedringskostnad avhenger blant annet av personlige valg av og markedspris på materialer og tjenesteyter.

I rapporten skal det settes anslag for utbedringskostnad for TG3, og slikt anslag kan også gis ved TG2.



Ingen umiddelbare kostnader



Tiltak under kr 10 000



Tiltak mellom kr 10 000 - 50 000



Tiltak mellom kr 50 000 - 100 000



Tiltak mellom kr 100 000 - 300 000



Tiltak over kr 300 000

Beskrivelse av eiendommen

Det har blitt utarbeidet en tilstandsrapport på en leilighet med byggeår fra 1990, iht. Norges eiendommer. Boligen har blitt vurdert ut fra datidens byggeskikk, Tek 1985 samt NS 3600. Ingen var tilstede på befaringsdagen. Andelsleilighet med normalt god planløsning beliggende i 1. etasje. Leiligheten fremstår med tiltenkt funksjon, og er normalt godt vedlikeholdt dog elder standard der det henvises til generelle levetidsbetraktninger for beregninger av fremtidige vedlikehold. Det gjøres oppmerksom på at tilstanden på bygningsdelene som har fått tilstandsgrad 2 og 3 ikke trenger å utgjøre en umiddelbar fare, men det vektlegges med grunnlag for fremtidig sikring og forhindring av skader samt forståelse av boligens fremtidige kommende tilstander. Nærmere beskrivelse av tilstandsgradene ligger under konstruksjoner. Det er ukjent for undertegnende vdr. grunnforhold og radonkontroll bør kontrolleres på generelt grunnlag.

Brannsikring mellom naboehet:

Det gjøres oppmerksom på at boliger fra dette byggeår kan fravike dagens tekniske forskrifter med tanke på lyd og brannsikring og har ikke tilbakevirkende kraft fra oppføringsstidspunktet. Ved senere påviste avvik eller underliggende mangler etter kjøp av boligen tilfaller utbedringer med påfølgende kostnader ny hjemmelshaver. Nevnte kriterier legges til grunn ved kjøp av eiendommen.

Boligbygg med flere boenheter - Byggeår: 1990

UTVENDIG

[Gå til side](#)

Flermannsbolig med tekket saltak. Yttervegger i reisverk utvendig kledd med panel. Etasjeskillere i trebjelkelag. Bygget er fundamentert med støpt såle til faste masser. Bygningsmasse som borettslaget er ansvarlig for vil ikke bli gitt tilstandsgrad. For tilstand av borettslagets bygningsmasse kan gis ved kontakt i styret og eventuelt utarbeidet vedlikeholdsrapport.

Takstoler/sperrer fra byggeår med undertak av trefiberplater/bordtak. Takkonstruksjon og loft vurderes og ha normal forventet kvalitet og slitasje i forhold til alder og utførelsesmetode. Ingen påviste eller synlige fuktindikasjoner på befaringsdagen, men kommende lokale utbedringer kan ikke utelukkes på sikt. Vepsebol o.l må evt. fjernes og tiltak mot skadedyr/mus bør alltid alltid utføres på eldre takkonstruksjoner fra dette årstall. Etterisolering av loft fra dette årstall er et anbefalt tiltak. Luftlekkasjer og utette overganger generelt ble påvist og er normalt å forventet med konstruksjon fra dette byggeår der kommende behov for utbedrende tiltak tilfaller ny eier.

Malte vinduer med isolerglass fra byggeår. Vinduer med normal bruksslitasje med tanke på alder og fremstår med tiltenkt funksjon. Det ble ved befaring ikke oppdaget punkterte vinduer, men på grunn av alder på vinduene kan det allikevel ikke utelukkes punktering. Punktering av eldre vinduer er påregnelig som følge av vanlig slitasje der det videre henvises til generelle levetidsbetraktninger.

Malt balkongdør med 2-lags isolerglass fra byggeår. Det ble ved befaring ikke oppdaget punkterte glass, men på grunn av alder på vinduene kan det allikevel ikke utelukkes punktering. Punktering av eldre glass er påregnelig som følge av vanlig slitasje der det videre henvises til generelle levetidsbetraktninger.

Fabrikkmalt slett ytterdør med glassfelt. Dør fra 2015. Dør fremstår med normal bruksslitasje og tiltenkt funksjon.

Balkong med utgang fra stue på ca. 8 m². Terrasse i front av boligen på 10 m². Trekonstruksjon. Rekkverkshøyde på 90 cm. Balkongen og terrasse fremstår for øvrig med tiltenkt funksjon dog synlig elde og slitasje.

INNVENDIG

[Gå til side](#)

Vegger: Malte flater. Fliser på bad.

Gulv: Eikeparkett og belegg fra byggeår. Fliser på bad.

Himlinger: Malte flater på innvendige takoverflater. Overflater med synlig bruksslitasje der oppussing er påregnelig.

Etasjeskille av trebjelker og er med påliggende selv bærende plater/tregulv med påliggende overflate gulv e.l. Noe avvik på gulv ble observert og variasjoner vurderes som satt. Noe knirk i gulv ble registrert. Utover dette synes etasjeskille å ha tiltenkt funksjon uten konstruksjonsmessig negativt avvik av større betydning.

Radon: Boligen har betongsåle fra byggeår uten radonsperre mot grunn da dette ikke var påkrevet ved oppføringsåret. Det foreligger ingen radonmåling på boligen og bør utføres på generelt grunnlag. Se vedlagt link for evt. kartlagt radonverdier i området.
<http://geo.ngu.no/kart/radon/>

Peisovn i stue med pipeløp fra byggeår. Pipeløp er formelt ikke vurdert og det forutsettes at de branntekniske krav er kontrollert og godkjent av det stedlige brann og feiveesen. Ildsted ble ikke funksjonstestet av undertegnende men det ble ikke opplyst om negative avvik på befaringsdagen.

Malte profilerte innerdører fra ukjent årstall. Dører fremstår med tiltenkt funksjon dog synlig elde og slitasje. Stedvis justering er påregnelig.

VÅTROM

[Gå til side](#)

Bad fra byggeår uten fremlagt dokumentasjon på badets oppføring. Flislagt bad med varmekabler i gulvet. Heldekkende servant på underskap, speil og belysning. Utslagsvask. Klosett og dusj med dusjvegger i herdet glass. Opplegg til vaskemaskin. Høydeforskjell fra topp membran terskel til topp slukrist ble målt til ca. 10 mm. (Anbefalt er min. 25 mm) Tiltent fall på gulv dog fravikende teknisk forskrift. Det er plastsluk og ukjent tettesjikt/membran. Tilfredsstillende klemt tettefunksjon kunne ikke avklares grunnet overstøpt slukovergang. Det er naturlig ventilering. Hulltaking er foretatt uten å påvise unormale forhold. Hulltaking er foretatt ved/i Bod.

KJØKKEN

[Gå til side](#)

Kjøkkeninnredning fra byggeår med hvite/profilerte fronter, laminat benkeplate med nedfelt benkebeslag og ett-greps blandebatterier.

Beskrivelse av eiendommen

Opplegg til oppvaskmaskin. Komfyrvakt bør opparbeides. Kjøkken vurderes å være i funksjonell stand og ingen unormale fuktverdier ble påvist i utsatte soner. Det er kjøkkenventilator med avtrekk ut.

TEKNISKE INSTALLASJONER

[Gå til side](#)

Røropplegg av eldre kobberør. Røranlegget er ikke kontrollert av den grunn at dette krever spesielt utstyr og kompetanse. Med tanke på alder og materialvalg ansees rør som tilfredsstillende men kommende modernisering av røropplegg kan heller ikke utelukkes på sikt.

Det bemerkes at bunnledninger ikke er kontrollert, og det er ikke kjent om det har vært foretatt reparasjon/utskifting/rehabilitering av avløps- eller vannledning mellom boligbygget og offentlig nett etter at bygget ble oppført. Hovednettet er som oftest selskapets ansvar. Waterguard i benkeskap på kjøkken bør etableres for god sikring av lekkasjevann.

Avløpsrør av plast fra byggeår. Alder er normalt i seg selv en vurderingskriterie hva angår slitasjegrad. Videre bemerkes at bunnledninger av den årsak følgelig heller ikke er kontrollert. Ingen negative avvik observert på befaringsdagen.

Naturlig ventilasjon i leiligheten med ventilspalter på vinduer og veggventiler. Spalter under dørblader bør opparbeides for økt luftgjennomstrømning. Ved ønske om boligventilasjon til dagens krav må balansert ventilasjon opparbeides.

Varmtvannsbereider ca. 200 L fra byggeår plassert på bod. Normalt vil fabrikkår indikere tilstanden og samtidig forventet levetid ut fra en gjennomsnittsbetraktning.

Sikringssskap med automatsikringer og jordfeilbryter plassert i vindfang. Samsvarserklæring er ikke fremlagt. Tg er gitt på grunnlag av besvarte kontrollspørsmål i samsvar med selger og må ikke forveksles med en el-kontroll. Det elektriske vurdert på det laveste inspeksjonsnivå med kun en visuell kontroll der el-kontroll må utføres for faktisk tilstand på anlegget. Etterstramming av brytere og stikkontakter er påregnelig som et normalt vedlikehold. Normal levetid for el-anlegg 20 - 40 år.

Brannslukningsapparat fra 2022. Felles røykvarslingssystem. Røykvarsler på batteri.

TOMTEFORHOLD

[Gå til side](#)

Felles arealer og tomt er ikke vurdert.

Arealer

[Gå til side](#)

Forutsetninger og vedlegg

[Gå til side](#)

Lovlighet

[Gå til side](#)

Boligbygg med flere boenheter

- Det foreligger ikke tegninger

Garasje

- Det foreligger ikke tegninger

Sammendrag av boligens tilstand

Fordeling av tilstandsgrader

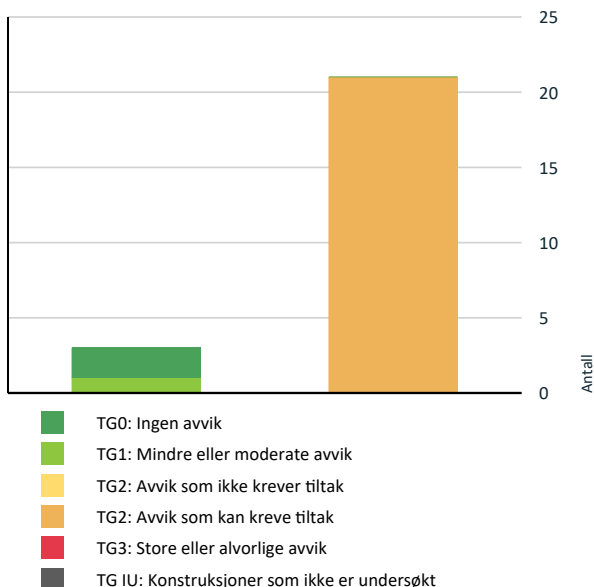

Vil du vite mer om tilstandsgrader? Se side 4.

Spesielt for dette oppdraget/rapporten

Salget er overtatt av fullmektig og det er begrenset med opplysninger på objektet. Beskrivelser i rapport er ut fra det som ble observert/oppdaget befaringsdagen. For utbedringer av feil og mangler på satte tilstandsgrader TG 2 eller TG 3 må pris innhentes. Prisestimatet er ikke endelig, der kostnader for utbedringer kan variere ved videre avdekning av konstruksjoner, materialvalg og prisforskjeller mellom firmaer. Det oppfordres med dette å innhente pris fra 2 til 3 aktører for faktisk kostnad på ønsket utbedringer.

Oppsummering av avvik

Vil du vite mer? Se på rommet eller bygningsdelen senere i rapporten.

Boligbygg med flere boenheter

TG 2 AVVIK SOM KAN KREVE TILTAK

- ! **Utvendig > Takkonstruksjon/Loft** [Gå til side](#)
- ! **Utvendig > Vinduer** [Gå til side](#)
- ! **Utvendig > Dører** [Gå til side](#)

- ! **Utvendig > Balkonger, terrasser og rom under balkonger** [Gå til side](#)
- ! **Innvendig > Overflater** [Gå til side](#)
- ! **Innvendig > Etasjeskille/gulv mot grunn** [Gå til side](#)
- ! **Innvendig > Radon** [Gå til side](#)
- ! **Innvendig > Pipe og ildsted** [Gå til side](#)
- ! **Innvendig > Innvendige dører** [Gå til side](#)
- ! **Tekniske installasjoner > Vannledninger** [Gå til side](#)
- ! **Tekniske installasjoner > Avløpsrør** [Gå til side](#)
- ! **Tekniske installasjoner > Ventilasjon** [Gå til side](#)
- ! **Tekniske installasjoner > Varmtvannstank** [Gå til side](#)
- ! **Tekniske installasjoner > Elektrisk anlegg** [Gå til side](#)
- ! **Kjøkken > 1. Etasje > Kjøkken > Overflater og innredning** [Gå til side](#)
- ! **Kjøkken > 1. Etasje > Kjøkken > Avtrekk** [Gå til side](#)
- ! **Våtrom > 1. Etasje > Bad > Overflater vegger og himling** [Gå til side](#)
- ! **Våtrom > 1. Etasje > Bad > Overflater Gulv** [Gå til side](#)
- ! **Våtrom > 1. Etasje > Bad > Sluk, membran og tettesjikt** [Gå til side](#)
- ! **Våtrom > 1. Etasje > Bad > Sanitærutstyr og innredning** [Gå til side](#)
- ! **Våtrom > 1. Etasje > Bad > Ventilasjon** [Gå til side](#)

Tilstandsrapport

BOLIGBYGG MED FLERE BOENHETER



Byggeår
1990

Kommentar
Byggeåret er basert på opplysninger fra eiendomsmatrikkelen.

Anvendelse
Boligen er bebodd av hjemmelshaver

Standard
Ikke vurdert.

Vedlikehold
Ikke vurdert.

UTVENDIG

TC 2 Takkonstruksjon/Loft

Punktet må sees i sammenheng med Takteking

Takstoler/sperrer fra byggeår med undertak av trefiberplater/bordtak. Takkonstruksjon og loft vurderes og ha normal forventet kvalitet og slitasjegrاد i forhold til alder og utførelsesmetode. Ingen påviste eller synlige fuktindikasjon på befaringsdagen, men kommende lokale utbedringer kan ikke utelukkes på sikt. Vepsebøl o.l må evt. fjernes og tiltak mot skadedyr/mus bør alltid alltid utføres på eldre takkonstruksjoner fra dette årstall. Etterisolering av loft fra dette årstall er et anbefalt tiltak. Luftlekkasjer og utette overganger generelt ble påvist og er normalt å forventet med konstruksjon fra dette byggeår der kommende behov for utbedrende tiltak tilfaller ny eier.

Vurdering av avvik:

- Det er fra loft/kryp loft påvist indikasjoner på at det er punktering av dampspærre, som medfører svekket effekt av dampspærrefunksjonen.
- Det er påvist avvik rundt gjennomføringer i takflaten.
- Det er påvist fuktskjolder i undertak/takkonstruksjon.

Konsekvens/tiltak

- Lokal utbedring bør utføres.



Kontroll rundt pipeløp.



Det er påvist fuktskjolder i undertak/takkonstruksjon.



Kontroll rundt rørgjennomføringer. Det er påvist fuktskjolder i undertak/takkonstruksjon.



Brannkasse 1 meter ut fra vegg bør opparbeides for tilfredsstillende sikring.

TC 2 Vinduer

Tilstandsrapport

Malte vinduer med isolerglass fra byggeår. Vinduer med normal bruksslitasje med tanke på alder og fremstår med tiltenkt funksjon. Det ble ved befaring ikke oppdaget punkterte vinduer, men på grunn av alder på vinduene kan det allikevel ikke utelukkes punktering. Punktering av eldre vinduer er påregnelig som følge av vanlig slitasje der det videre henvises til generelle levetidsbetraktninger.

Vurdering av avvik:

- Det er påvist at enkelte vinduer er vanskelig å åpne/lukke.
- Det er påvist avvik rundt innsettsdetaljer.
- Karmene i vinduer er slitte og det er sprekker i trevirket.

Konsekvens/tiltak

- Det må foretas lokal utbedring.
- Det bør gjøres tiltak for å lukke avviket.

📍 TG 2 Dører

Malt balkongdør med 2-lags isolerglass fra byggeår. Det ble ved befaring ikke oppdaget punkterte glass, men på grunn av alder på vinduene kan det allikevel ikke utelukkes punktering. Punktering av eldre glass er påregnelig som følge av vanlig slitasje der det videre henvises til generelle levetidsbetraktninger.

Vurdering av avvik:

- Det er påvist avvik rundt innsettsdetaljer.
- Det er påvist utetthet/åpning mellom dørblad og dørkarm. Dvs. at kald trekk kan oppstå.
- Karmene i dører er værslitte utvendig og det er sprekker i trevirket.

Konsekvens/tiltak

- Det må foretas lokal utbedring.
- Dører må justeres.
- Det bør gjøres tiltak for å lukke avviket.

📍 TG 1 Dører - 2

Fabrikkmalt slett ytterdør med glassfelt. Dør fra 2015. Dør fremstår med normal bruksslitasje og tiltenkt funksjon.

Årstall: 2015 Kilde: Produksjonsår på produkt

📍 TG 2 Balkonger, terrasser og rom under balkonger

Balkong med utgang fra stue på ca. 8 m². Terrasse i front av boligen på 10 m². Trekonstruksjon. Rekkverkshøyde på 90 cm. Balkongen og terrassen fremstår for øvrig med tiltenkt funksjon dog synlig elde og slitasje.

Vurdering av avvik:

- Rekkverket er for lavt i forhold til dagens krav til rekkverkshøyder.
- Det er værslitt/oppsprukket trevirke/trepaneler.

Konsekvens/tiltak

- Lokal utbedring/utskiftning bør utføres.
- Det er ikke krav om utbedring av rekkverkshøyde opp til dagens forskriftskrav.

Utbedringer av fundamenter på sikt er påregnelig.

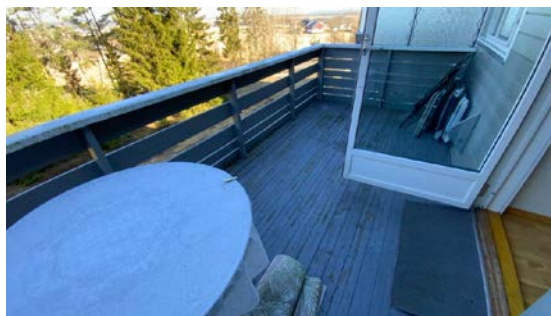

Det er værslitt/oppsprukket trevirke/trepaneler.

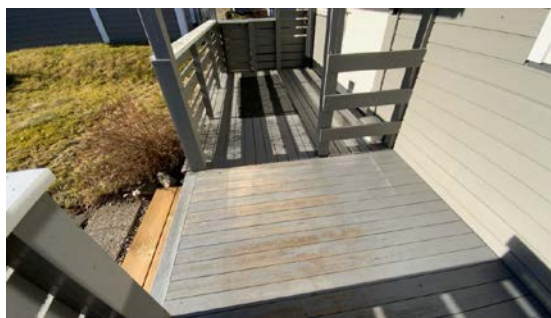

Det er værslitt/oppsprukket trevirke/trepaneler.



Kontroll av fundament.



Kontroll av fundament.

INNSENDIG

📍 TG 2 Overflater

Tilstandsrapport

Vegger: Malte flater. Fliser på bad.

Gulv: Eikeparkett og belegg fra byggeår. Fliser på bad.

Himlinger: Malte flater på innvendige takoverflater. Overflater med synlig bruksslitasje der oppussing er påregnelig.

Vurdering av avvik:

- Overflater har en del slitasjegrad utover det en kan forvente.

Konsekvens/tiltak

- Overflater må utbedres eller skiftes.

📍 TG 2 Etasjeskille/gulv mot grunn

Etasjeskille av trebjelker og er med påliggende selvberende plater/tregulv med påliggende overflate gulv e.l. Noe avvik på gulv ble observert og variasjoner vurderes som satt. Noe knirk i gulv ble registrert. Utover dette synes etasjeskille å ha tiltenkt funksjon uten konstruksjonsmessig negativ avvik av større betydning.

Vurdering av avvik:

- Det er målt høydeforskjell på mellom 15-30 mm gjennom hele rommet. Tilstandsgrad 2 gis med bakgrunn i standardens krav til godkjente måleavvik.

Konsekvens/tiltak

- For å få tilstandsgrad 0 eller 1 må høydeforskjeller rettes opp. Det vil imidlertid sjelden være økonomisk rasjonelt som et enkeltstående tiltak i en bolig som dette. Dersom boligen en gang skal renoveres, kan man vurdere slike tiltak.

📍 TG 2 Radon

Radon: Boligen har betongsåle fra byggeår uten radonsperre mot grunn da dette ikke var påkrevet ved oppføringsåret. Det foreligger ingen radonmåling på boligen og bør utføres på generelt grunnlag. Se vedlagt link for evt. kartlagt radonverdier i området.
<http://geo.ngu.no/kart/radon/>

Vurdering av avvik:

- Det er ikke foretatt radonmålinger, og bygget er heller ikke utført med radonsperre.

Konsekvens/tiltak

- Det bør gjennomføres radonmålinger.

📍 TG 2 Pipe og ildsted

Peisovn i stue med pipeløp fra byggeår. Pipeløp er formelt ikke vurdert og det forutsettes at de branntekniske krav er kontrollert og godkjent av det stedlige brann og feievesen. Ildsted ble ikke funksjonstestet av undertegnende men det ble ikke opplyst om negative avvik på befaringsdagen.

Vurdering av avvik:

- Ildfast plate mangler på gulvet under sotluke/feieluke på pipe.
- Mer enn halvparten av forventet brukstid er passert på pipe.

Konsekvens/tiltak

- Tidspunkt for piperehabilitering nærmer seg.



Besiktigelse av ildsted.

📍 TG 2 Innvendige dører

Malte profilerte innerdører fra ukjent årstall. Dører fremstår med tiltenkt funksjon dog synlig elde og slitasje. Stedvis justering er påregnelig.

Vurdering av avvik:

- Det er påvist avvik som tilsier at det bør foretas tiltak på enkelte dører.
- Enkelte av innvendige dører har en del slitasje.

Konsekvens/tiltak

- Enkelte dører må justeres.
- Det bør foretas tiltak på enkelte dører.

VÅTROM

1. ETASJE > BAD

Generell

Bad fra byggeår uten fremlagt dokumentasjon på badets oppføring. Flislagt bad med varmekabler i gulvet. Heldekkende servant på underskap, speil og belysning. Utslagsvask. klosett og dusj med dusjvegger i herdet glass. Opplegg til vaskemaskin.

1. ETASJE > BAD

📍 TG 2 Overflater vegger og himling

Veggene har fliser. Taket er malt.

Vurdering av avvik:

- Det er avvik:
- Ukjent tetteskjikt/membran. Ingen dokumentasjon foreligger.

Konsekvens/tiltak

- Tiltak:

Ingen umiddelbare tiltak ansees som nødvendig, men konstruksjoner bør holdes under jevnlig oppsyn. Mer enn halvparten av forventet brukstid på membranløsningen er medgått.

1. ETASJE > BAD

📍 TG 2 Overflater Gulv

Tilstandsrapport

Gulvet er flislagt. Rommet har elektriske varmekabler. Høydeforskjell fra topp membran terskel til topp slukrist ble målt til ca. 10 mm. (Anbefalt er min. 25 mm) Tiltent fall på gulv dog fravikende teknisk forskrift.

Vurdering av avvik:

- Det er påvist at høydeforskjell fra topp slukrist til gulv/synlig topp membran ved dørterskel er mindre enn 25 mm.
- Det er påvist at noen fliser har bom (hulrom under).
- Det er påvist avvik i fallforhold til sluk i forhold til krav i forskrift på byggetidspunktet.

Synlig elde og slitasje på stedvis silikon og flisfuger.

Konsekvens/tiltak

- Overflater må utbedres eller skiftes.

Fornyelse av flisfuger og silikon må forventes av ny hjemmelshaver.

1. ETASJE > BAD

1 TG 2 Sluk, membran og tettesjikt

Det er plastsluk og ukjent tettesjikt/membran. Tilfredsstillende klemte tettefunksjon kunne ikke avklares grunnet overstøpt slukovergang.

Vurdering av avvik:

- Mer enn halvparten av forventet brukstid er passert på membranløsningen.
- Mer enn halvparten av forventet brukstid er passert på slukløsningen.
- Det kan ikke konstateres synlig bruk av membran/tettesjikt på våtrommet.

Konsekvens/tiltak

- Overvåk tilstanden jevnlig. For å få tilstandsgrad 0 eller 1 må tettesjiktet skiftes ut, men tidspunktet for når dette er nødvendig er vanskelig å si noe om.
- Installering av tett dusjkabinett anbefales.
- Overvåk tilstanden jevnlig. For å få tilstandsgrad 0 eller 1 må slukløsningen skiftes ut og sannsynligvis må også membransjiktet skiftes/utbedres. Det er imidlertid vanskelig å si noe om tidspunktet for når dette er nødvendig.



Kontroll av sluk.

1. ETASJE > BAD

1 TG 2 Sanitærutstyr og innredning

Heldekkende servant på underskap, speil og belysning. Utslagsvask. klosett og dusj med dusjvegger i herdet glass. Opplegg til vaskemaskin.

Vurdering av avvik:

- Det er påvist skader på innredning.

Konsekvens/tiltak

- Lokal utbedring må utføres.
- Det er ikke behov for utbedringstiltak.

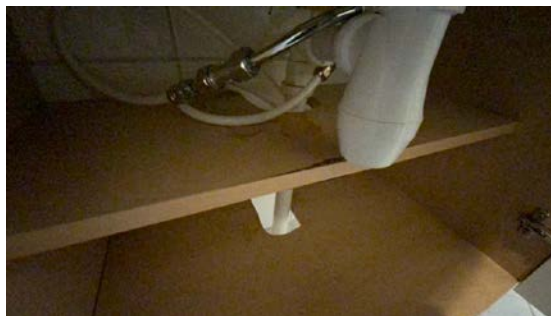

Det er påvist skader på innredning.

1. ETASJE > BAD

1 TG 2 Ventilasjon

Det er naturlig ventilering.

Vurdering av avvik:

- Rommet har kun naturlig ventilasjon.

Konsekvens/tiltak

- Elektrisk avtrekksvifte bør monteres for å lukke avviket.

1. ETASJE > BAD

1 TG 0 Tilliggende konstruksjoner våtrom

Hulltaking er foretatt uten å påvise unormale forhold. Hulltaking er foretatt ved/i Bod.



Utført hulltaking.

KJØKKEN

1. ETASJE > KJØKKEN

1 TG 2 Overflater og innredning

kjøkkeninnredning fra byggeår med hvite/profilerte fronter, laminat benkeplate med nedfelt benkebeslag og ett-greps blandebatteri. Opplegg til oppvaskmaskin. Komfyrvakt bør opparbeides. Kjøkken vurderes å være i funksjonell stand og ingen unormale fuktverdier ble påvist i utsatte soner.

Tilstandsrapport

Vurdering av avvik:

- Det er avvik:
Noe synlig elde og slitasje.

Konsekvens/tiltak

- Tiltak:
Kommende oppussing er påregnelig på sikt.

1. ETASJE > KJØKKEN

TG 2 Avtrekk

Det er kjøkkenventilator med avtrekk ut.

Vurdering av avvik:

- Det er avvik:
Det gjøres oppmerksom på alder.

Konsekvens/tiltak

- Tiltak:
Kommende utskiftinger er påregnelig på sikt.

TEKNISKE INSTALLASJONER

TG 2 Vannledninger

Rørøpplagg av eldre kobberør. Rørøpplaget er ikke kontrollert av den grunn at dette krever spesielt utstyr og kompetanse. Med tanke på alder og materialvalg ansees rør som tilfredsstillende men kommende modernisering av rørøpplagg kan heller ikke utelukkes på sikt.

Det bemerkes at bunnledninger ikke er kontrollert, og det er ikke kjent om det har vært foretatt reparasjon/utskifting/rehabilitering av avløps- eller vannledning mellom boligbygget og offentlig nett etter at bygget ble oppført. Hovednettet er som oftest selskapets ansvar. Waterguard i benkeskap på kjøkken bør etableres for god sikring av lekkasjevann.

Vurdering av avvik:

- Mer enn halvparten av forventet brukstid er passert på innvendige vannledninger.

Konsekvens/tiltak

- I forbindelse med oppgradering av våtrom vil det være naturlig med utskifting av rør.
- Det er ikke behov for utbedringstiltak siden anlegget fungerer i dag, men ut ifra alder kan skader plutselig oppstå på eldre anlegg.
- Tidspunkt for utskifting av vannledninger nærmer seg.



Besiktigelse av rørøpplagg.



Besiktigelse av rørøpplagg.

TG 2 Avløpsrør

Avløpsrør av plast fra byggeår. Alder er normalt i seg selv en vurderingskriterie hva angår slitasjegrad. Videre bemerkes at bunnledninger av den årsak følgelig heller ikke er kontrollert. Ingen negative avvik observert på befaringsdagen.

Vurdering av avvik:

- Mer enn halvparten av forventet brukstid er passert på innvendige avløpsledninger.

Konsekvens/tiltak

- Det er ikke behov for utbedringstiltak siden anlegget fungerer i dag, men ut ifra alder kan skader plutselig oppstå på eldre anlegg.
- Tidspunkt for utskifting av avløpsrør nærmer seg.
- I forbindelse med oppgradering av våtrom vil det være naturlig med utskifting av rør.

TG 2 Ventilasjon

Naturlig ventilasjon i leiligheten med ventilspalter på vinduer og veggventiler. Spalter under dørblader bør opparbeides for økt luftgjennomstrømming. Ved ønske om boligventilasjon til dagens krav må balansert ventilasjon opparbeides.

Vurdering av avvik:

- Det er påvist begrenset ventilering/luftgjennomstrømming.

Alle rom med manglende/reduert ventilering bør økt ventilering/ventilspalte opparbeides.

Konsekvens/tiltak

- Bedre ventilering må etableres.

Tilstandsrapport

Tette rom ved lukket dør kan føre til kondens eller begrenset luftutskifting. Ventilpalter på dørblander bør opparbeides for økt luftgjennomstrømning. Kanaler bør etterkontrolleres og evt. utbedres. Rens av kanaler er påregnelig.

TC 2 Varmtvannstank

Varmtvannsbereder ca. 200 L fra byggeår plassert på bod. Normalt vil fabrikkår indikere tilstanden og samtidig forventet levetid ut fra en gjennomsnittsbetraktning.

Vurdering av avvik:

- Det er påvist at varmtvannstank er over 20 år

Det er påvist avvik i den elektriske tilkoblingen av varmtvannstanken.

Konsekvens/tiltak

- Det er ikke behov for utbedringstiltak siden tanken fungerer i dag, men ut ifra alder kan skader plutselig oppstå på eldre tanker.

Det bør etableres fast strømtilkobling med bryter på bereder grunnet branntilløp i stikkontakt kan oppstå. Bereder er for øvrig normalt fungerende.



Besiktigelse av bereder.

TC 2 Elektrisk anlegg

Dette er en forenklet kontroll begrenset til de spørsmål og undersøkelser som forskrift til avhendingslova (tryggere bolighandel) § 2-18 inneholder. Dette kan ikke sammenlignes med en kontroll utført av offentlig myndighet (Det lokale eltilsyn) eller registrert elektrovirksomhet, og en bygningsakkyndig har verken kompetanse eller lov til å foreta en slik kontroll.

Tilstandsgraden er vurdert ut fra den forenklede og begrensede kontrollen som forskriften inneholder. El-anlegget kan ha feil og mangler som en slik forenklet undersøkelse ikke vil avdekke. Vær derfor oppmerksom på denne risikoen, og søk videre veiledning eller få en fullstendig kontroll utført av registrert elektrovirksomhet.

Sikringssskap med automatsikringer og jordfeilbryter plassert i vindfang. Samsvarserklæring er ikke fremlagt. Tg er gitt på grunnlag av besvarte kontrollspørsmål i samsvar med selger og må ikke forveksles med en el-kontroll. Det elektriske vurdert på det laveste inspeksjonsnivå med kun en visuell kontroll der el-kontroll må utføres for faktisk tilstand på anlegget. Etterstramming av brytere og stikkontakter er påregnelig som et normalt vedlikehold. Normal levetid for el-anlegg 20 - 40 år.

1. Foreligger det eltilsynsrapport de siste 5 år, og det er ikke foretatt arbeid på anlegget etter denne, utenom retting av eventuelle avvik i eltilsynsrapport (dvs en el-tilsynsrapport uten avvik)?

Nei

Spørsmål til eier

2. Når ble det elektriske anlegget installert eller sist gang totalt rehabilitert (årstall)? Med totalt rehabilitert menes fullstendig utskiftet anlegg fra inntakssikring og videre.
1990
3. Er alle elektriske arbeider/anlegg i boligen utført av en registrert elektroinstallasjonsvirksomhet?
Ukjent Fullmektig har ikke kjennskap til alle arbeider som er utført på leiligheten før kjøp av eiendommen.
4. Er det elektriske anlegget utført eller er det foretatt tilleggsarbeider på det elektriske anlegget etter 1.1.1999?
Nei
5. Foreligger det kontrollrapport fra offentlig myndighet – Det Lokale Eltilsyn (DLE) eller eventuelt andre tilsvarende kontrollinstanser med avvik som ikke er utbedret eller kontrollen er over 5 år?
Ukjent
6. Forekommer det ofte at sikringene løses ut?
Ukjent Leiligheten selges med fullmektig og har ikke selv bodd i leiligheten. Svaret er med dette ukjent/vet ikke.
7. Har det vært brann, branntilløp eller varmgang (for eksempel termiske skader på deksler, kontaktpunkter eller lignende) i boligens elektriske anlegg?
Ukjent Leiligheten selges med fullmektig og har ikke selv bodd i leiligheten. Svaret er med dette ukjent/vet ikke.

Generelt om anlegget

8. Er det tegn til at det har vært termiske skader (tegn på varmgang) på kabler, brytere, downlights, stikkontakter og elektrisk utstyr? Sjekk samtidig tilstanden på elektrisk tilkobling av varmtvannsbereder, jamfør eget punkt under varmtvannstank
Nei
9. Er der synlig defekter på kabler eller er disse ikke tilstrekkelig festet?
Nei

Inntak og sikringssskap

10. Er det tegn på at kabelinnføringer og hull i inntak og sikringssskap ikke er tette, så langt dette er mulig å sjekke uten å fjerne kapslinger?
Nei
11. Finnes det kursfortegnelse, og er den i samsvar med antall sikringer?
Ja
12. Foreta en helhetsvurdering av det elektriske anlegget, dets alder, allmenne tilstand og fare for liv og helse. Bør det elektriske anlegget ha en utvidet el-kontroll?
Ja Da det ikke foreligger samsvarserklæring samt svar på kontrollspørsmål og alder over 20 år oppfordres det til å utføre en el-kontroll på boligen for faktisk tilstand. Utbedringer av evt. underliggende avvik og mangler tilfaller ny eier. Det gjøres oppmerksom på at brannfuging i skapet bør utføres og tilfaller ny eier med påfølgende kostander. Avviket er normalt en TG 3, men vurderes i dette tilfelle som en TG 2 med oppfordring til

Tilstandsrapport

umiddelbar utbedring.



TG 0 Branntekniske forhold

Dette er en forenklet kontroll begrenset til de spørsmål som fremkommer under. Tilstandsgraden er basert på retningslinjer til disse spørsmålene i bransjestandarden NS3600. Dette kan ikke sammenlignes med en fullstendig kontroll av branntekniske forhold av offentlig myndighet, eller en vurdering av boligens branntekniske forhold eller prosjektering fra en rådgiver med spesialkompetanse. En bygningssakkyndig har verken kompetanse til å gi slik veiledning eller lov til å foreta en slik kontroll.

Tilstandsgraden er vurdert ut fra den forenklete og begrensede kontrollen. Det kan være feil og mangler om branntekniske forhold som en slik forenklet undersøkelse ikke vil avdekke. Vær derfor oppmerksom på denne risikoen, og søk videre veiledning eller rådgivning.

Brannslukningsapparat fra 2022. Felles røykvarslingssystem. Røykvarsler på batteri.

1. Er det mangler for brannslukningsutstyr i boligen iht. forskriftskrav på søknadstidspunktet, men minst Byggeforskrift 1985?
Nei
2. Er det skader på brannslukningsutstyr eller er apparatet eldre enn 10 år?
Nei
3. Er det mangler på røykvarsler i boligen iht. forskriftskrav på søknadstidspunktet, men minst Byggeforskrift 1985?
Nei
4. Er det skader på røykvarslere?
Nei

Bygninger på eiendommen

Garasje

**Anvendelse**

Parkering og lagring.

Byggeår**Kommentar**

Bygningen har ukjent byggeår.

Standard

Ikke vurdert.

Vedlikehold

Ikke vurdert.

Merk: Bygget er ikke tilstandsvurdert

Beskrivelse

Garasje med støpt såle mot grunn. Yttervegger i reisverk bekledd med panel. Tekket saltak. Vippeport. Port og port åpner må ha service. Synlig elde og slitasje der oppgraderende tiltak og vedlikehold generelt er påregnelig. Garasjen er ikke vurdert utover nevnte beskrivelser.

Bygget er ikke tilstandsvurdert ihht Forskrift til avhendingslova og NS3600. Dette er kun en enkel beskrivelse.

Arealer, byggetegninger og brannceller

Standard gjeldende fra 01.01.2024

Arealmålinger og arealoppsett er basert på Norsk standard 3940:2023 Areal- og volum-beregninger av bygninger. Arealet gjelder for tidspunktet da boligen ble målt

Hva er måleverdig areal?

Arealet i rommet må ha minst 1,90 m fri høyde over gulvet og minst bredde på 0,60 m. Et loft med skråtak vil for eksempel bare få registrert målbart areal der høyden er minst 1,90 m og bredden minst 0,60 m. Rommet må ha en dør eller luke, og gangbart gulv.

Hva er bruksareal?

BRA = BRA-i + BRA-e + BRA-b

Bruksarealet for bygningen er bruttoarealet minus arealet som opptas av yttervegger.

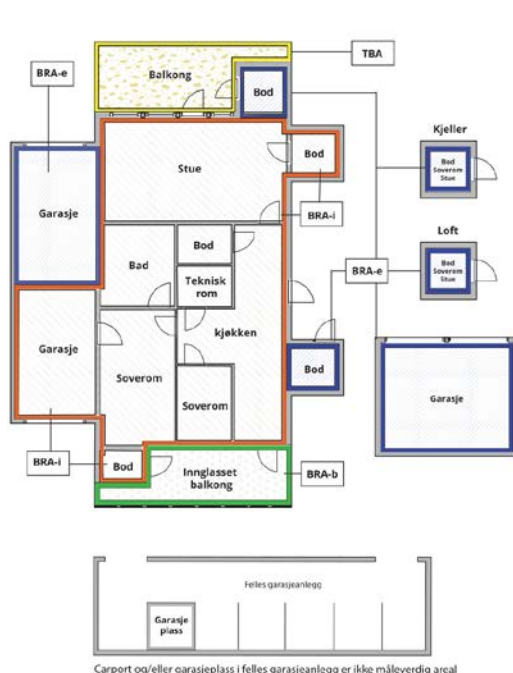

Internt bruksareal (BRA-i)	Arealet innenfor boenheten(e)
Eksternt bruksareal (BRA-e)	Arealet av alle rom utenfor boenheten(e) og som tilhører denne, slik som for eksempel bod'er
Innglasset balkong mv (BRA-b)	Arealet av innglasset balkong, veranda eller altan når denne er tilknyttet boenheten(e)
Terrasse- og balkongareal (TBA)	Arealet av terrasser, åpne balkonger og åpen altan tilknyttet boenheten(e)
Gulvareal (GUA)	Er sum av BRA (bruksareal) og ALH (areal med lav takhøyde). Areal med lav takhøyde (ALH) er ikke måleverdig areal, som skyldes skråtak og lav himlingshøyde. GUA kan opplyses i markedsføring der det er aktuelt for den konkrete boligen og kun sammen med BRA-i, for eksempel der gulvflaten har en verdi og har funksjon ved møblering og bruk av rommene. Ikke innredet areal som kaldloft, måles og oppgis normalt ikke.

Arealet kan ikke alltid fastsettes nøyaktig

Areal kan være komplisert eller umulig å måle opp nøyaktig fordi det er vanskelig å fastslå tykkelsen på innervegger, skjevheter i og utforming av bygningskonstruksjoner som karnapp, buer og vinkler som ikke er rette, åpne rom over flere etasjer og så videre.

Eiendommens markedsverdi kan ikke baseres på en matematisk beregning basert på antall kvadratmeter opplyst i rapporten. Opplysninger om areal kan altså ikke alene benyttes for å beregne eiendommens verdi.

Den bygningsakkyndige kan avdekke eventuelle bruksendringer og avvik i branncelleinndeling

Den bygningsakkyndige ser på byggetegninger hvis de er tilgjengelige og dette er en del av oppdraget, og vurderer bruken av boligen opp mot tegningene. Hvis den bygningsakkyndige avdekker at en bolig ikke ser ut til å være delt opp i brannceller etter kravene i byggt teknisk forskrift på befaringstidspunktet, skal det opplyses om dette.

Reglene om bruksendring og brannceller kan være kompliserte. Søk videre faglige råd om rapporten ikke gir deg svar. Den bygningsakkyndige kan ikke vurdere og svare på alle spørsmål, og kan heller ikke vite om kommunen kan gi unntak for kravene som gjelder. [Vil du vite mer?](#)

Om brannceller

En branncelle er hele eller avgrensede deler av en bygning hvor en brann fritt kan utvikle seg uten at den kan spre seg til andre bygninger eller andre deler av bygningen i løpet av en fastsatt tid.

Om bruksendring

Bruksendring er å endre bruken av et rom fra en tillatt bruk til en annen. Dette kan kreve søknad og tillatelse, for eksempel hvis du endrer et rom fra bod til soverom eller arbeidsrom, eller hvis du endrer en bolig til to separate boliger.

Rom for varig opphold har krav til takhøyde, romstørrelse, rømningsvei og lysforhold som må være oppfylt. Du kan søke kommunen om unntak for kravene, men kan ikke regne med å få unntak for krav som går på helse og sikkerhet, for eksempel krav til rømningsvei.

Bruksendring som krever godkjenning, og som ikke er søkt bruksendret, er ulovlig. Kommunen kan etter plan- og bygningsloven kapittel 32 forfølge overtredelser. Kommunen kan pålegge deg å avslutte den ulovlige bruken, eventuelt å rette eller tilbakeføre rommet til godkjent bruk.

Arealer

Boligbygg med flere boenheter

Ny arealstandard

Etasje	Bruksareal BRA m ²			SUM	Terrasse- og balkongareal (TBA)
	Internt bruksareal (BRA-i)	Eksternt bruksareal (BRA-e)	Innglasset balkong (BRA-b)		
1. Etasje	69			69	18
Bakkeplan					
SUM	69				18
SUM BRA	69				

Romfordeling

Etasje	Internt bruksareal (BRA-i)	Eksternt bruksareal (BRA-e)	Innglasset balkong (BRA-b)
1. Etasje	Entré, Stue, Kjøkken, Bad, Soverom, Soverom 2, Bod		
Bakkeplan		Utebod	

Kommentar

Innvendig romhøyde på opptil 2,38 meter i stue.

Lovlighet

Byggetegninger

Det foreligger ikke tegninger

Brannceller

Er det påvist synlige tegn på avvik i branncelleinndeling ut ifra dagens byggt teknisk forskrift?

Ja Nei

Kommentar: Brannkasse fra brannvegg på loft og ut i råloft bør opparbeides.

Nyere håndverkstjenester

Er det ifølge eier utført håndverkstjenester på boligen siste 5 år?

Ja Nei

Krav for rom til varig opphold

Er det påvist avvik i forhold til rømningsvei, dagslysflate eller takhøyde?

Ja Nei

Kommentar:

Garasje

Ny arealstandard

Etasje	Bruksareal BRA m ²			SUM	Terrasse- og balkongareal (TBA)
	Internt bruksareal (BRA-i)	Eksternt bruksareal (BRA-e)	Innglasset balkong (BRA-b)		
Bakkeplan		14		14	
SUM		14			
SUM BRA	14				

Romfordeling

Etasje	Internt bruksareal (BRA-i)	Eksternt bruksareal (BRA-e)	Innglasset balkong (BRA-b)
Bakkeplan	Garasje		

Lovlighet

Byggetegninger

Det foreligger ikke tegninger

Brannceller

Er det påvist synlige tegn på avvik i branncelleinndeling ut ifra dagens byggt teknisk forskrift?

Ja Nei

Nyere håndverkstjenester

Er det ifølge eier utført håndverkstjenester på boligen siste 5 år?

Ja Nei

Krav for rom til varig opphold

Er det påvist avvik i forhold til rømningsvei, dagslysflate eller takhøyde?

Ja Nei

Kommentar:

Total fordeling mellom P-ROM og S-ROM

Tabellen under viser fordelingen av P-ROM og S-ROM etter veiledningen til NS 3940: 2012. Dette er til informasjon og til sammenligning. Tallene er omtrentlige, kan avvike fra faktiske målinger og er ikke juridisk bindende

	P-ROM(m2)	S-ROM(m2)
Boligbygg med flere boenheter	66	3
Garasje	0	14

Kommentar

Boligbygg med flere boenheter Innvendig bod er s-rom.

Garasje Garasje er s-rom.

Befarings - og eiendomsopplysninger

Befaring

Dato	Til stede	Rolle
03.4.2025	Aleksander Olsen	Takstingeniør

Matrikkeldata

Kommune	gnr.	bnr.	fnr.	snr.	Areal	Kilde	Eieforhold
3205 LILLESTRØM	325	19		0	3089.9 m ²	BEREGNET AREAL (Ambita)	Eiet

Adresse

Furulundveien 40

Hjemmelshaver

Reidun Bergin (Bo)

Andelsobjekt

Boligselskap	Org.nr.	Leil. nr.	Forretningsfører	Eier av adkomstdokumenter
4/FURULUND BORETTSLAG SØRUM BOLIGKLUB	848775932	4	Bori	Bergin Reidun (Bo)

Innskudd, pålydende mm

Andelsnummer

4

Eiendomsopplysninger

Adkomstvei

Eiendommen har adkomst via offentlig veg eller gate.

Tilknytning vann

Eiendommen er tilknyttet offentlig vannforsyning via private stikkledninger.

Tilknytning avløp

Eiendommen er tilknyttet offentlig avløpsnett via private stikkledninger.

Regulering

Eiendommen ligger i et område regulert til boligbebyggelse.

Om tomten

Eiendommen ligger i relativt skrånende terreng. Tomten er opparbeidet med plen, asfalt, beplantning.

Tinglyste/andre forhold

Ikke kjent.

Forsikring

Selskap Gjensidige forsikring	Avtalenr 85015320	Type	Forsikringssum	Årlig premie
Kommentar				

Kilder og vedlegg

Dokumenter

Beskrivelse	Dato	Kommentar	Status	Sider	Vedlagt
Egenerklæring	02.04.2025		Gjennomgått		Nei

Revisjoner

Versjon	Dato	Kommentar
1	10.04.2025	

Tilstandsrapportens avgrensninger

STRUKTUR•REFERANSENIVÅ•TILSTANDSGRADER

- Rapporten er basert på innholdskrav i Forskrift til avhendingslova (tryggere bolighandel). Formålet er å gi en tilstandsanalyse til bruk for den som bestiller og/eller i et salg til forbruker, og ikke for andre tredjeparter. Rapportens struktur, metode og begrepsbruk følger i hovedsak Norsk Standard NS 3600:2018 (Teknisk tilstandsanalyse ved omsetning av bolig), samt Takstbransjens retningslinjer for arealmåling når det gjelder fordeling mellom P-areal og S-areal.
- Tilbakeholdt eller uriktig informasjon som har betydning for vurderingen, er ikke bygningssakkyndiges ansvar. Rapporten beskriver avvik, altså en tilstand som er dårligere enn referansenivået. Rapporten framhever normalt ikke positive sider ved boligen ut over det som fremgår av tilstandsgradene.
- Tilstanden angis i rapporten og gir uttrykk for en gitt forventet tilstand blant annet vurdert ut fra alder og normal bruk slik:

i) **Tilstandsgrad 0, TG0:** Ingen avvik eller skader. I tillegg må bygningsdelen være tilnærmet ny, mindre enn 5 år, og det foreligger dokumentasjon på faglig god utførelse.

ii) **Tilstandsgrad 1, TG1:** Mindre avvik. Normal slitasje. Strakstiltak ikke nødvendig. TG1 kan gis når bygningsdelen er tilnærmet ny og det ikke foreligger dokumentasjon på faglig god utførelse.

iii) **Tilstandsgrad 2, TG2:** Vesentlige avvik, og mindre avvik som etter NS 3600 gir TG 2, men som ikke nødvendigvis krever umiddelbare tiltak. I denne rapporten kan TG2 i Rapportsammendrag være inndelt i TG2 som krever tiltak og de som ikke krever umiddelbare tiltak. Konstruksjonen har normalt enten feil utførelse, en skade eller symptomer på skade, sterk slitasje eller nedsatt funksjon. Vedlikehold eller tiltak trengs i nær fremtid, det er grunn til å varsle fare for skader på grunn av alder eller overvåke spesielt på grunn av fare for større skade eller følgeskade. For skjulte konstruksjoner vil alder i seg selv være et symptom som kan gi TG2. For synlige konstruksjoner kan alder sammen med andre symptomer og momenter gi TG2. Avvik under TG2 kan gis sjablongmessig anslag.

iv) **Tilstandsgrad 3, TG3:** Store eller alvorlige avvik. Kraftige symptomer på forhold som man må regne med trenger utbedring straks eller innen kort tid. Påvist funksjonssvikt eller sammenbrudd. Avvik under TG3 skal gis sjablongmessig anslag.

v) **Tilstandsgrad TGiu:** Ikke undersøkt/ikke tilgjengelig for undersøkelse.

- Ved TG0 og TG1 gis det normalt ingen begrunnelse for valg av tilstandsgrad, fordi bygningen eller bygningsdelen da bare har normal slitasje. For anbefalte tiltak ved TG2 og TG3 må bruker av rapporten vurdere om tiltakene er nødvendige og lønnsomme. Hva det vil koste å utbedre rom eller bygningsdeler er et sjablongmessig anslag basert på registrert avvik og angitte tiltak i rapporten. Anslaget er gitt på generelt grunnlag og basert på erfaringstall i seks intervaller, og kan ikke forveksles med en konkret vurdering og tilbud fra en entreprenør eller håndverker. Det må eventuelt innhentes tilbud for en nærmere undersøkelse, og konkret og nøyaktig vurdering av utbedringskostnad. Kostnader til ikke oppdagede avvik/utbedringer/feil kan forekomme. Utbedringskostnad avhenger av personlige preferanser og markedspris på materialer og tjenesteyter.

PRESISERINGER

- Avvik vurderes ut fra tekniske forskrifter på søknadstidspunktet for bygget. Noen bygningsdeler vurderes etter gjeldende teknisk forskrift på befaringstidspunktet. Dette gjelder blant annet:

i) sluk, tettesjikt og fall på bad og vaskerom (våtrom)

ii) Forhold rundt brann, rømming, sikkerhet, for eksempel rekkverkshøyder/åpninger, ulovlige bruksendringer, brannceller mv.

- For skjulte konstruksjoner slik som vann og avløp uten dokumentasjon, er kvalitet og alder vurdert.

- Fastmonterte installasjoner, for eksempel innfelt belysning (downlights), demonteres ikke for å sjekke dampspærren bak. Dette av hensyn til bygningssakkyndiges kompetanse og risikoen for skade.

- Kontroll av fukt i konstruksjonen ved hulltaking i bad og vaskerom (våtrom), rom under terreng (kjelleretasje, underetasje og sokkeletasje) eller andre bygningsdeler skjer etter eiers aksept. Hulltaking av våtrom og rom under terreng kan unntaksvis unnlates, se Forskrift til Avhendingsloven.

- Kontroll av romfunksjoner for P-ROM utføres kun når det ikke foreligger godkjente og byggemeldte tegninger, eller når tegninger ikke stemmer med dagens bruk.

- Bygningssakkyndig gir en forenklet vurdering av branntekniske forhold og elektriske installasjoner i boligen dersom det er mer enn fem år siden sist boligen hadde el-tilsyn. Bygningssakkyndig kan anbefale å konsultere offentlige myndigheter eller kvalifisert elektrofaglig fagperson ved behov for grundigere undersøkelser.

TILLEGGSENDERSØKELSER

Etter avtale kan tilstandsanalysen utvides til også å omfatte tilleggsundersøkelser utover minimumskravet i forskriften.

BEFARINGEN

Rapporten gir en vurdering av byggverk og bygningsdeler som bygningssakkyndig har observert, og som fremkommer av Forskrift til avhendingsloven. Rapporten er likevel ingen garanti for at det ikke kan finnes skjulte feil, skader og mangler. NS 3600:2018 (Teknisk tilstandsanalyse ved omsetning av bolig) har undersøkelsesnivå fra 1 til 3, der undersøkelsesnivå 1 er det laveste og baseres på visuell observasjon. Rapporten baseres på undersøkelsesnivå 1 med få unntak (våtrom og rom under terreng). I praksis betyr dette at gjennomføringen av befaringen begrenses som følger:

- Det utføres kun visuelle observasjoner på tilgjengelige flater uten fysiske inngrep (f.eks. riving).
- Flater som er skjult av snø eller på annen måte ikke er tilgjengelig eller skjult, blir ikke kontrollert. Det foretas ikke funksjonsprøving av bygningsdeler, som isolasjon, piper, ventilasjon, el. anlegg, osv.
- Det gis ingen vurdering av boligens tilbehør, hvite- og brunevarer og annet inventar. Dette gjelder også integrert tilbehør.
- Inspisering av yttertak er basert på det som er synlig, normalt på innsiden fra loftet og utvendig fra stige/bakkenivå. Befaring av tak må være sikkerhetsmessig forsvarlig for å kunne gjennomføres.
- Stikkprøvetakninger er utvalgt tilfeldig og kan innebære kontroll under overflaten med spiss redskap eller lignende.

Tilstandsrapportens avgrensninger

UTTRYKK OG DEFINISJONER

- Tilstand: Byggverkets eller bygningsdelens tekniske, funksjonelle eller estetiske status på et gitt tidspunkt.
- Symptom: Observerbart forhold som gir indikasjon på hvilken tilstand et byggverk eller en bygningsdel befinner seg i. Benyttes ved beskrivelse av avvik.
- Skadegjørere: Zoologiske eller biologiske skadegjørere, i hovedsak råte, sopp og skadedyr.
- Fuktsøk: Overflatesøk med egnet søkeutstyr (fuktindikator) eller visuelle observasjoner.
- Fuktmåling: Måling av fuktinnhold i materiale eller i bakenforliggende konstruksjon ved bruk av egnet måleutstyr (blant annet hammerelektrode og pigger).
- Utvidet fuktsøk (hulltaking): Boring av hull for inspeksjon og fuktmåling i risikoutsatte konstruksjoner, primært i tilstøtende vegger til bad, utforede kjellervegger og eventuelt i oppforede kjellergulv.
- Normal slitasjegrad: Forventet nedsliting av materiale i overflaten som er basert på enkle visuelle observasjoner. Kan vurderes sammen med bygningsdelens alder.
- Forventet gjenværende brukstid: Anslått tid et byggverk eller en del av et byggverk fortsatt vil være tjenlig for sitt formål (NS3600, Termer og definisjoner punkt 3.9)

AREALBEREGNING FOR BOENHETER

- Areal fastsettes etter Forskrift til avhendingsloven og Norsk Standard 3940 Areal- og volum-beregninger av bygninger fra 2023.
- Areal oppgis i hele kvadratmeter i rapporten, og gjelder for det tidspunkt oppmålingen fant sted.
- Bruksareal (BRA) er det måleverdige arealet som er innenfor omsluttete vegger målt i gulvhøyde (bruttoareal minus arealet som opptas av yttervegger). I tillegg til gulvhøyde gjelder regler om fri bredde for at arealet skal være måleverdig, med betydning for BRA av for eksempel loft med skråtak. BRA består av internt bruksareal (BRA-i), eksternt bruksareal (BRA-e) og innglasset balkong mv (BRA-b). Terrasse- og balkongareal (TBA) opplyses der tilstandsrapporten skal benyttes i boligomsetningen og der det er aktuelt. I tillegg kan gulvareal (GUA) og areal med lav takhøyde (ALH) opplyses sammen med BRA der det er aktuelt og en del av oppdraget. Rom skal ha atkomst og gangbart gulv for å kunne regnes som BRA/måleverdig areal.
- Arealet måles og oppgis dersom arealet oppfyller krav til måleverdighet, slik som at arealet må ha minst en bredde på 0,6m og minst en høyde på 1,9 m osv. Et rom kan være i strid med teknisk forskrift og mangle godkjenning hos kommunen for den aktuelle bruken, uten at dette får betydning for om arealet måles og oppgis i tilstandsrapporten. Når arealet måles tas det ikke hensyn til om arealet er lovlig oppført eller om bruken er lovlig, bruksendringer, lysforhold eller andre sikkerhetsmangler.
- Eiendommens markedsverdi kan ikke baseres på en rent matematisk

beregning i forhold til antall kvadratmeter opplyst i rapporten. Opplysninger om areal kan altså ikke alene benyttes for beregning av eiendommens verdi.

- Rom som ligger utenfor boenheten, men som eier har påvist og/eller opplyst at tilhører boenheten, er oppmålt og inkludert i BRA-e. Det er ikke fremvist dokumentasjon på at rommet tilhører boenheten, med mindre dette er angitt særskilt. Rom utenfor boenheten kan omdisponeres av borettslaget/sameiet og dette kan påvirke boligens BRA. Vær oppmerksom på at NS 3940:2023 og eierseksjonsloven har ulik definisjon av fellesareal. Ved arealmåling gjelder NS 3940:2023 som definerer fellesareal slik: "Delen av bygning som brukes av to eller flere bruksenheter eller til bygningens forvaltning, drift eller vedlikehold.
- I en overgangsperiode skal rapporter som benyttes i boligomsetningen eller dersom det er en del av oppdraget også opplyse om fordelingen mellom P-ROM og S-ROM med utgangspunkt i definisjonene som fremkommer av veiledningen til Norsk Standard 3940 Areal- og volum-beregninger av bygninger fra 2012. Fordelingen mellom P-ROM og S-ROM er basert på veiledningen og bygningssakkyndiges eget skjønn. P-ROM er måleverdige rom som benyttes til kort eller langt opphold. S-ROM er måleverdige rom som benyttes til lagring, og tekniske rom. Bruken av et rom på befaringsstidspunktet har betydning for om rommet defineres som P-ROM eller S-ROM. Dette betyr at rommet både kan være i strid med teknisk forskrift og mangle godkjenning i kommunen for den aktuelle bruken, uten at dette vil få betydning for valg av arealkategori.
- Se øvrig informasjon om areal i rapporten, Norsk Standard 3940 (2012 og 2023) og veiledningen til disse.

PERSONVERN

iVerdi AS, bygningssakkyndig og takstforetaket behandler personopplysninger som bygningssakkyndig trenger for å kunne utarbeide rapporten. Personvernerklæring med informasjon om bruk av personopplysninger og dine rettigheter finner du her [Personvernerklæring - iVerdi](#)

DELING AV PERSONOPPLYSNINGER FOR TRYGGERE BOLIGHANDEL OG MULIG RESERVASJON

Norsk takst og deres samarbeidspartnere benytter personopplysninger fra rapporten for analyse- og statistikkformål, samt utvikling og drift av produkter og tjenester for takstbransjen og andre aktører i boligomsetningen. Les mer om dette og hvordan du kan reservere deg på <https://www.norsktakst.no/norsk/om-norsk-takst/personvernerklæring/reservasjon/>

Vendu lager en boliganalyse basert på opplysninger fra rapporten. Les mer om dette og hvordan du kan reservere deg her: <https://samtykke.vendu.no/SU1590>

KLAGEORDNING FOR FORBRUKERE

Er du som forbruker misfornøyd med bygningssakkyndiges arbeid eller opptreden ved taksering av bolig eller fritidshus, se www.takstklagenemd.no for mer informasjon

(Kommune)

SØRUM

FERDIGATTEST

etter plan- og bygningsloven av 14 juni 1985, § 99 nr. 1

Anmelder (navn, adresse)

Tore Njaa
1925 Blaker

Byggherre (navn, adresse)

Skedsmo Boligbyggelag
Furulund Borettslag
Postboks 329
2001 Lillestrøm

FERDIGATTEST ER GITT FOR

Eiendom/byggested	Gnr.	Bnr.	Festenr.	Seksjonsnr.
Furulundvegen 28, 30, 40, 42 Hus B	125	19		

Deres søknad	Dato	3.2.1990		
Arbeidets art	Nybygg			
Byggets art	Bolig			
Behandling/vedtak	Bygningsrådet	Vedtaks dato	Saksnr.	
		12.3.1990	16/90	

Merknader

Vi har besiktiget arbeidet i samsvar med pbl. § 99.

Det er ikke funnet noe som strider mot vilkårene i byggetillatelsen eller gjeldende bestemmelser i bygningslovgivningen.

Bygningen eller deler av den må ikke tas i bruk til annet formål enn det byggetillatelsen (jfr. § 93) forutsetter. Bruksendring krever særskilt tillatelse, jfr. pbl. § 93.

Evt. merknader:

UNDERSKRIFT

Sted	Dato	Sign. / Stempel
Sørumsand	5.10.1990	Sorum Kommune Bygningsjefen

KOPI SENDT	<input checked="" type="checkbox"/> ansvars-havende	Navn	Tore Njaa	Adresse	1925 Blaker
	<input checked="" type="checkbox"/> andre	Navn		Adresse	
	avg.reg. feier	Navn		Adresse	
		Navn		Adresse	

K-blankett 5139. Forlag: Sem & Stenersen A/S, Oslo. 6-87

**BORI BBL**

Tlf: 63890200, firmapost@bori.no,
Bankgiro: 6201.05.68418, Orgnr. 989987011MVA
bori.no Pb 323, 2001 Lillestrøm

Generert 04.04.25

Vår ref.: 833 / 4

Meglers ref.:

Boligopplysninger

Andel	4	Bolignr	
Boligselskap	833 Furulund Borettslag Sørums Boligklubb for Eldre	Etasje	1.etg
Adresse	Furulundveien 40, 1920 SØRUMSAND	Oppr.ant.rom	3
Eier(e)	Reidun Bergins Bo	Bygningstype	Lavblokk

Fellesutgifter og restanse

Månedlig fakturering. Selskapet er medlem av sikringsordningen. Restanse pr 04.04.25: kr 5 065,00 (Med forbehold om feil.) Det tas forbehold om at felleskostnadene på kort varsel kan endres av styret. Oppgitt beløp baserer seg på gjeldende felleskostnadsnivå.

Fakturalinje	2025-04	2025-05	2025-06	2025-07	2025-08	2025-09
Felleskostnader	4 765	4 765	4 765	4 765	4 765	4 765
Garasje	300	300	300	300	300	300
Total	5 065	5 065	5 065	5 065	5 065	5 065

Andel fellesgjeld for Andel

Ingen fellesgjeld

Selskapets totale gjeld

Selskap og eiendom

Selskap 833 Furulund Borettslag Sørums Boligklubb for Eldre (orgnr. 848775932)

Antall enheter 16

Styrets e-post bjoerlu3@online.no

Styreleder Bjørn Lunde (90569635)

Forsikring Gjensidige Skadeforsikring (Polise 85015320)

Festet tomt

Gnr/Bnr 325/19

Dyrehold Se vedtekter og eventuelle husordensregler. Kontakt styret for mer informasjon.

Forkjøpsrett Intern forkjøpsrett (Forkjøpsrett i samme borettslag/sameie)

Skattemelding 2024

Gjeld	kr 55,00	Andre inntekter	kr 1 738,00
Formue	kr 40 357,00	Utgifter	kr 1 417,00

Merknader

Intern forkjøpsrett i borettslaget.

Det kreves medlemskap i Sørums Boligklubb for Eldre (må ha fylt 50 år)

Borettslaget består av 16 boenheter. 8 leiligheter har garasje og 8 har biloppstillingsplass.

Borettslaget har intern forkjøpsrett.

Vedtekter

for

Furulund borettslag

Org nr 848 775 932, vedtatt på konstituerende generalforsamling den 21.9.1988 sist endret den 14/4-2004.

1. Innledende bestemmelser

1-1 Formål

Furulund borettslag er et samvirkeforetak som har til formål å gi andelseierne bruksrett til egen pensjonistbolig (eldrebolig) i lagets eiendom (borett) og å drive virksomhet som står i sammenheng med denne.

1-2 Forretningskontor, forretningsførsel og tilknytningsforhold

(1) Borettslaget ligger i Sørum kommune og har forretningskontor i Skedsmo kommune.

2. Andeler og andelseiere

2-1 Andeler og andelseiere

(1) Andelene skal være på kroner 100 – ett hundre kroner.

(2) Bare fysiske personer (enkeltpersoner) kan være andelseiere i borettslaget. Ingen fysiske personer kan eie mer enn en andel.

Andeler tildeles etter følgende regler:

1. Det kreves medlemskap i Sørum boligklubb for Eldre. Kontingenten skal være betalt.
2. Tildeling skjer etter ansiennitet i Sørum Boligklubb for Eldres nummererte medlemsprotokoll.
3. Regler om fortrinnsrett i Furulund Borettslag skal være de samme som til enhver tid er gjeldende for Sørum Boligklubb for Eldre, jfr. SBEs vedtekter § 4, annet ledd.
4. Styret i Sørum Boligklubb for Eldre skal utarbeide prioritert tildelingsliste etter ovenstående regler.
5. Tvister om tildeling av andel skal avgjøres av styret i Sørum Boligklubb for Eldre.

(3) Uansett kan staten, en fylkeskommune eller en kommune til sammen eie inntil ti prosent av andelene i borettslaget i samsvar med borettslagslovens § 4-2 (1). Det samme gjelder selskap som har til formål å skaffe boliger og som blir ledet og kontrollert av stat, fylkeskommune eller kommune, stiftelse som har til formål å skaffe boliger og som er opprettet av staten, en fylkeskommune eller kommune og selskap, stiftelse eller andre som har inngått samarbeidsavtale med stat, fylkeskommune eller kommune om å skaffe boliger til vanskeligstilte.

(4) Andelseierne skal få utlevert et eksemplar av borettslagets vedtekter.

2-2 Sameie i andel

(1) Bare personer som bor eller skal bo i boligen kan bli sameier i andel.

(2) Dersom flere eier en andel sammen, skal det regnes som bruksoverlating hvis en eller flere av sameierne ikke bor i boligen, jf vedtektenes pkt 4-2.

2-3 Overføring av andel og godkjenning av ny andelseier

(1) Ved fraflytting eller død, evt. ved lengstlevende ektefelles død, må andelen overdras til tildelingsberettiget medlem i Sørum Boligklubb for Eldre etter takst innhentet av styret i borettslaget.

(2) Den som erverver en andel må godkjennes av borettslaget for at ervervet skal bli gyldig overfor borettslaget.

(3) Borettslaget kan nekte godkjenning når det er saklig grunn til det og skal nekte godkjenning dersom ervervet vil være i strid med punkt 2 i vedtektene.

(4) Styret skal også nekte godkjenning dersom overdragelsen er i strid med bestemmelser om overdragelsesprisen, husstandens størrelse eller liknende forhold som måtte være fastsatt eller godkjent av den offentlige kredittinstitusjon som har gitt laget lån.

(5) Nekter borettslaget å godkjenne erververen som andelseier, må melding om dette komme fram til erververen senest 20 dager etter at søknaden om godkjenning kom fram til borettslaget. I motsatt fall skal godkjenning regnes som gitt.

(6) Erververen har ikke rett til å bruke boligen før godkjenning er gitt eller det er rettskraftig avgjort at erververen har rett til å erverve andelen.

(7) Den forrige andelseieren er solidarisk ansvarlig med en eller flere nye erververe for betaling av felleskostnader til ny andelseier er godkjent, eller det er rettskraftig avgjort at en ny andelseier har rett til å erverve andelen.

3. Forkjøpsrett

3-1 Hovedregel for forkjøpsrett

(1) Dersom andel skifter eier, har andelseierne i borettslaget forkjøpsrett.

(2) Forkjøpsretten kan ikke gjøres gjeldende når andelen overdras til ektefelle, til andelseierens eller ektefellens slektning i rett opp- eller nedstigende linje, til fosterbarn som faktisk står i samme stilling som livsarving, til søsken eller noen annen som i de to siste årene har hørt til samme husstand som den tidligere eieren. Forkjøpsretten kan heller ikke gjøres gjeldende når andelen overføres på skifte etter separasjon eller skilsmisse, eller når et husstandsmedlem overtar andelen etter bestemmelsene i husstandsfellesskapslovens § 3.

(3) Styret i borettslaget skal sørge for at de som er nevnt i første ledd får anledning til å gjøre forkjøpsretten gjeldende og på deres vegne gjøre retten gjeldende innen fristen nevnt i vedtektenes punkt 3-2, jf borettslagslovens § 4-15 første ledd.

3-2 Frister for å gjøre forkjøpsrett gjeldende

Fristen for å gjøre forkjøpsretten gjeldende er 20 dager fra borettslaget mottok melding om at andelen har skiftet eier, med opplysning om pris og andre vilkår. Fristen er fem hverdager dersom borettslaget har mottatt skriftlig forhåndsvarsel om at andelen kan skifte eier, og varselet har kommet fram til laget minst femten dager, men ikke mer enn tre måneder, før meldingen om at andelen har skiftet eier.

3-3 Nærmere om forkjøpsretten

(1) Ansiennitet i borettslaget regnes fra dato for overtakelse av andelen. Står flere andelseiere i borettslaget med lik ansiennitet, avgjøres det ved loddtrekning hvem av dem som får nytte sin forkjøpsrett.

(2) Andelseier som vil overta ny andel, må overdra sin andel i laget til en ny andelseier. Dette gjelder selv om andelen tilhører flere.

(3) Forkjøpsretten skal kunngjøres ved oppslag i borettslaget eller på annen egnet måte.

4. Boret og bruksoverlating

4-1 Boretten

(1) Hver andel gir enerett til å bruke en bolig i borettslaget og rett til å nytte fellesarealer til det de er beregnet eller vanlig brukt til, og til annet som er i samsvar med tiden og forholdene.

(2) Andelseieren kan ikke benytte boligen til annet enn boligformål uten styrets samtykke.

(3) Andelseieren skal behandle boligen, andre rom og annet areal med tilbørlig aktsomhet. Bruken av boligen og fellesarealene må ikke på en urimelig eller unødvendig måte være til skade eller ulempe for andre andelseiere.

(4) En andelseier kan med styrets godkjenning gjennomføre tiltak på eiendommen som er nødvendige på grunn av funksjonshemming hos en bruker av boligen. Godkjenning kan ikke nektes uten saklig grunn.

(5) Generalforsamlingen fastsetter ordensregler for eiendommen. Det er bare tillatt å holde ett dyr pr leilighet. Hund skal holdes i bånd på borettslagets område. Eier av dyr har ansvar for at dyreholdet ikke er til sjenanse for andre beboere.

4-2 Bruksoverlating

(1) Andelseieren kan ikke uten samtykke fra styret overlate bruken av boligen til andre.

(2) Med styrets godkjenning kan andelseierne overlate bruken av hele boligen dersom:

- andelseieren selv eller andelseierens ektefelle eller slektning i rett opp- eller nedstigende linje eller fosterbarn av andelseieren eller ektefellen, har bodd i boligen i minst ett av de siste to årene. Andelseierne kan i slike tilfeller overlate bruken av hele boligen for opp til tre år
- andelseieren er en juridisk person
- andelseieren skal være midlertidig borte som følge av arbeid, utdanning, militærtjeneste, sykdom eller andre tungtveiende grunner
- et medlem av brukerhusstanden er andelseierens ektefelle eller slektning i rett opp- eller nedstigende linje eller fosterbarn av andelseieren eller ektefellen
- det gjelder bruksrett til noen som har krav på det etter ekteskapslovens § 68 eller husstandsfellesskapslovens § 3 andre ledd.

Godkjenning kan bare nektes dersom brukerens forhold gir saklig grunn til det.

Godkjenning kan nektes dersom brukeren ikke kunne blitt andelseier.

Har laget ikke sendt svar på skriftlig søknad om godkjenning av bruker innen en måned etter at søknaden har kommet fram til laget, skal brukeren regnes som godkjent.

(3) Andelseier som bor i boligen selv, kan overlate bruken av deler av den til andre uten godkjenning.

(4) Overlating av bruken reduserer ikke andelseierens plikter overfor borettslaget.

5. Vedlikehold

5-1 Andelseiernes vedlikeholdsplikt

(1) Den enkelte andelseier skal holde boligen, og andre rom og annet areal som hører boligen til, i forsvarlig stand og vedlikeholde slikt som vinduer, rør, sikringsskap fra og med første hovedsikring/inntakssikring, ledninger med tilbehør, varmekabler, inventar, utstyr inklusive vannklosett, varmtvannsbereder og vask, apparater og innvendige flater. Våtrom må brukes og vedlikeholdes slik at lekkasjer unngås.

(2) Vedlikeholdet omfatter også nødvendige reparasjoner og utskifting av slikt som rør, sikringsskap fra og med første hovedsikring/inntakssikring, ledninger med tilbehør, varmekabler, inventar, utstyr inklusive slikt som vannklosett, varmtvannsbereder og vasker, apparater, tapet, gulvbelegg, vegg-, gulv- og himlingsplater, skillevegger, listverk, skap, benker og innvendige dører med karmen.

(3) Andelseieren har også ansvaret for oppsteking og rensing av innvendig kloakkledning både til og fra egen vannlås/sluk og fram til borettslagets felles-/hovedledning. Andelseier skal også rense eventuelle sluk på veranda, balkonger ol.

(4) Andelseieren skal holde boligen fri for insekter og skadedyr.

(5) Vedlikeholdsplikten omfatter også utbedring av tilfeldig skade, herunder skade påført ved innbrudd og uvær.

(6) Oppdager andelseieren skade i boligen som borettslaget er ansvarlig for å utbedre, plikter andelseieren straks å sende melding til borettslaget.

(7) Borettslaget og andre andelseiere kan kreve erstatning for tap som følger av at andelseieren ikke oppfyller pliktene sine, jf borettslagslovens §§ 5-13 og 5-15.

5-2 Borettslagets vedlikeholdsplikt

(1) Borettslaget skal holde bygninger og eiendommen for øvrig i forsvarlig stand så langt plikten ikke ligger på andelseierne. Skade på bolig eller inventar som tilhører laget, skal laget utbedre dersom skaden følger av mislighold fra en annen andelseier.

(2) Felles rør, ledninger, kanaler og andre felles installasjoner som går gjennom boligen, skal borettslaget holde ved like. Borettslaget har rett til å føre nye slike installasjoner gjennom boligen dersom det ikke er til vesentlig ulempe for andelseieren.

(3) Borettslagets vedlikeholdsplikt omfatter også utskifting av vinduer, herunder nødvendig utskifting av termoruter, og ytterdører til boligen eller reparasjon eller utskifting av tak, bjelkelag, bærende veggkonstruksjoner, sluk, samt rør eller ledninger som er bygd inn i bærende konstruksjoner med unntak av varmekabler.

(4) Andelseieren skal gi adgang til boligen slik at borettslaget kan utføre sin vedlikeholdsplikt, herunder ettersyn, reparasjon eller utskifting. Ettersyn og utføring av arbeid skal gjennomføres slik at det ikke er til unødig ulempe for andelseieren eller annen bruker av boligen.

(5) Andelseier kan kreve erstatning for tap som følge av at borettslaget ikke oppfyller pliktene sine, jf borettslagslovens § 5-18.

6. Pålegg om salg og fravikelse

6-1 Mislighold

Andelseiers brudd på sine forpliktelser overfor borettslaget utgjør mislighold. Som mislighold regnes blant annet manglende betaling av felleskostnader, forsømt vedlikeholdsplikt, ulovlig bruk eller overlating av bruk og brudd på husordensregler.

6-2 Pålegg om salg

Hvis en andelseier til tross for advarsel vesentlig misligholder sine plikter, kan borettslaget pålegge vedkommende å selge andelen, jf borettslagslovens § 5-22 første ledd. Advarsel skal gis skriftlig og opplyse om at vesentlig mislighold gir laget rett til å kreve andelen solgt.

6-3 Fravikelse

Medfører andelseierens eller brukerens oppførsel fare for ødeleggelse eller vesentlig forringelse av eiendommen, eller er andelseierens eller brukerens oppførsel til alvorlig plage eller sjenanse for eiendommenes øvrige andelseiere eller brukere, kan styret kreve fravikelse fra boligen etter tvangsfullbyrdelseslovens kapittel 13.

7. Felleskostnader og pantesikkerhet

7-1 Felleskostnader

(1) Felleskostnadene betales hver måned. Borettslaget kan endre felleskostnadene med en måneds skriftlig varsel.

(2) For felleskostnader som ikke blir betalt ved forfall, svarer andelseieren den til en hver tid gjeldende forsinkelsesrente etter lov av 17. desember 1976 nr 100.

7-2 Borettslagets pantesikkerhet

For krav på dekning av felleskostnader og andre krav fra lagsforholdet har laget panterett i andelen foran alle andre heftelser. Pantekravet er begrenset til en sum som svarer til to ganger folketrygdens grunnbeløp på tidspunktet da tvangsdekning besluttes gjennomført.

8. Styret og dets vedtak

8-1 Styret

- (1) Borettslaget skal ha et styre som skal bestå av en styreleder og 2 andre medlemmer med like mange varamedlemmer.
- (2) Funksjonstiden for styreleder og de andre medlemmene er to år. Varamedlemmer velges for ett år. Styremedlem og varamedlem kan gjenvelges.
- (3) Styret velges av generalforsamlingen. Generalforsamlingen velger styreleder ved særskilt valg. Styret velger nestleder blant sine medlemmer.

8-2 Styrets oppgaver

- (1) Styret skal lede virksomheten i samsvar med lov, vedtekter og generalforsamlingens vedtak. Styret kan ta alle avgjørelser som ikke i loven eller vedtektene er lagt til andre organer.
- (2) Styreleder skal sørge for at styret holder møte så ofte som det trengs. Et styremedlem eller forretningsføreren kan kreve at styret sammenkalles.
- (3) Styret skal føre protokoll over styresakene. Protokollen skal underskrives av de frammøtte styremedlemmene.

8-3 Styrets vedtak

- (1) Styret er vedtaksført når mer enn halvparten av alle styremedlemmene er til stede. Vedtak kan treffes med mer enn halvparten av de avgitte stemmene. Står stemmene likt, gjør møtelederens stemme utslaget. De som stemmer for et vedtak som innebærer en endring, må likevel utgjøre minst en tredjedel av alle styremedlemmene.
- (2) Styret kan ikke uten at generalforsamlingen har gitt samtykke med minst to tredjedels flertall, fatte vedtak om:
 1. ombygging, påbygging eller andre endringer av bebyggelsen eller tomten som etter forholdene i laget går ut over vanlig forvaltning og vedlikehold,
 2. å øke tallet på andeler eller å knytte andeler til boliger som tidligere har vært benyttet til utleie, jf borettslagslovens § 3-2 andre ledd,
 3. salg eller kjøp av fast eiendom,
 4. å ta opp lån som skal sikres med pant med prioritet foran innskuddene,

5. andre rettslige disposisjoner over fast eiendom som går ut over vanlig forvaltning,
6. andre tiltak som går ut over vanlig forvaltning, når tiltaket fører med seg økonomisk ansvar eller utlegg for laget på mer enn fem prosent av de årlige felleskostnadene.

8-4 Representasjon og fullmakt

To styremedlemmer i fellesskap representerer laget utad og tegner dets navn.

9. Generalforsamlingen

9-1 Myndighet

Den øverste myndighet i borettslaget utøves av generalforsamlingen.

9-2 Tidspunkt for generalforsamling

- (1) Ordinær generalforsamling skal holdes hvert år innen utgangen av juni.
- (2) Ekstraordinær generalforsamling holdes når styret finner det nødvendig, eller når revisor eller minst to andelseiere som til sammen har minst en tiendedel av stemmene, krever det og samtidig oppgir hvilke saker de ønsker behandlet.

9-3 Varsel om og innkalling til generalforsamling

- (1) Forut for ordinær generalforsamling skal styret varsle andelseierne om dato for møtet og om frist for innlevering av saker som ønskes behandlet.
- (2) Generalforsamlingen skal innkalles skriftlig av styret med et varsel som skal være på minst åtte og høyst tjue dager. Ekstraordinær generalforsamling kan om nødvendig kalles inn med kortere varsel som likevel skal være på minst tre dager. I begge tilfeller skal det gis skriftlig melding til boligbyggelaget.
- (3) I innkallingen skal de sakene som skal behandles være bestemt angitt. Skal et forslag som etter borettslagsloven eller vedtektene må vedtas med minst to tredjedels flertall kunne behandles, må hovedinnholdet være angitt i innkallingen. Saker som en andelseier ønsker behandlet på ordinær generalforsamling skal nevnes i innkallingen når styret har mottatt krav om det etter vedtektenes punkt 9-3 (1).

9-4 Saker som skal behandles på ordinær generalforsamling

- Godkjenning av årsberetning fra styret
- Godkjenning av årsregnskap
- Valg av styremedlemmer og varamedlemmer
- Eventuelt valg av revisor
- Fastsetting av godtgjørelse til styret
- Andre saker som er nevnt i innkallingen

9-5 Møteledelse og protokoll

Generalforsamlingen skal ledes av styrelederen med mindre generalforsamlingen velger en annen møteleder. Møtelederen skal sørge for at det føres protokoll fra generalforsamlingen.

9-6 Stemmerett og fullmakt

Hver andelseier har en stemme på generalforsamlingen. Hver andelseier kan møte ved fullmektig på generalforsamlingen, men ingen kan være fullmektig for mer enn en andelseier. For en andel med flere eiere kan det bare avgis en stemme.

9-7 Vedtak på generalforsamlingen

(1) Foruten saker som nevnt i punkt 9-4 i vedtektene kan ikke generalforsamlingen fatte vedtak i andre saker enn de som er bestemt angitt i innkallingen.

(2) Med de unntak som følger av borettslagsloven eller vedtektene her fattes alle beslutninger av generalforsamlingen med mer enn halvparten av de avgitte stemmer. Ved valg kan generalforsamlingen på forhånd fastsette at den som får flest stemmer skal regnes som valgt.

(3) Stemmelikhet avgjøres ved loddtrekning.

10. Inhabilitet, taushetsplikt og mindretallsvern

10-1 Inhabilitet

(1) Et styremedlem må ikke delta i styrebehandlingen eller avgjørelsen av noe spørsmål der medlemmet selv eller nærstående har en framtrædende personlig eller økonomisk særinteresse.

(2) Ingen kan selv eller ved fullmektig eller som fullmektig delta i en avstemning på generalforsamlingen om avtale med seg selv eller nærstående eller om ansvar for seg selv eller nærstående i forhold til laget. Det samme gjelder avstemning om pålegg om salg eller krav om fravikelse etter borettslagslovens §§ 5-22 og 5-23.

10-2 Taushetsplikt

Tillitsvalgte, forretningsfører og ansatte i et borettslag har plikt til å bevare taushet overfor uvedkommende om det de i forbindelse med virksomheten i laget får vite om noens personlige forhold. Dette gjelder ikke dersom ingen berettiget interesse tilsier taushet.

10-3 Mindretallsvern

Generalforsamlingen, styret eller forretningsfører kan ikke treffe beslutning som er egnet til å gi visse andelseiere eller andre en urimelig fordel til skade for andre andelseiere eller laget.

11. Vedtektsendringer og forholdet til borettslovene

11-1 Vedtektsendringer

Endringer i borettslagets vedtekter kan bare besluttes av generalforsamlingen med minst to tredjedeler av de avgitte stemmer.

(2) Følgende endringer av vedtektene kan ikke skje uten samtykke fra Sørum Boligklubb for Eldre:

- vilkår for å være andelseier i borettslaget
- bestemmelse om forkjøpsrett til andel i borettslaget
- denne bestemmelse om godkjenning av vedtektsendringer

11-2 Forholdet til borettslovene

For så vidt ikke annet følger av vedtektene gjelder reglene i lov om borettslag av 6.6.2003 nr 39.

FURULUND BORETTSLAG

Husordensregler

Vedtatt i ordinær generalforsamling 11.04.94, sist revidert 19.04.01.

1. INNLEDNING

Andelseierne har ikke personlig ansvar for borettslagets forpliktelser. Andelseierne er i fellesskap ansvarlig for at felles eiendom blir holdt i forsvarlig stand. Erstatning kan bli innkrevd av borettslaget etter alminnelige erstatningsregler. Husordensreglene skal være med på å gi beboerne best mulig boligforhold og sikre best mulig naboskap. Husordensreglene skal sikre orden og et godt miljø for alle i borettslaget.

2. HENVENDELSER TIL STYRET

Alle henvendelser til styret bør i hovedsak skje skriftlig. Forslag og klagesaker skal skje skriftlig.

3. STØY

Beboerne må alltid påse at leiligheten brukes slik at det ikke oppstår ubehageligheter for andre bobeoere. Det skal være ro etter kl. 2300. Etter dette tidspunktet må radio og TV dempes og det må unngås instrumentspilling. Klager på støy må rettes til støyende beboer ved henvendelse. Hvis dette ikke hjelper, skal klager rettes til styret, som vil ta forholdet opp med den som forårsaker støyen.

4. UTENDØRS ORDEN

Fotballsparking, ballslåing eller annen lek som kan medføre fare for andre, skal foregå på egnede plasser.

5. DYREHOLD/HUSDYR

Beboere som har husdyr plikter til enhver tid å ha full kontroll over sine dyr, med det menes bl.a. at hunder føres i bånd i boligområdet. Man er videre ansvarlig for å fjerne husdyrs (hund-katt) etterlatenskaper. Skader og forurensing som husdyr påfører andre, er dyreeieren ansvarlig for. Dyreholdere må sørge for at husdyrene blir behandlet slik at de går inn i bruken av leiligheten, og ikke er til sjenanse for naboer. Med dette menes hyling, mjauing eller bjeffing fra dyr innelåst uten tilsyn, på veranda uten tilsyn eller bundet. Det er bare lov å ha et husdyr pr. leilighet/husstand.

6. BRUK AT LEILIGHET

Leiligheten må ikke brukes slik at det sjenerer andre naboer. Man skal eksempelvis varsle naboer om man skal ha festligheter som kan føre til mer støy enn vanlig og som vil vare utover det tidspunkt som det vanligvis skal være ro. Et slikt varsel tilsidesetter ikke det alminnelige hensyn til naboer.

7. PARKERING/KJØRING

Det er ikke tillatt å kjøre eller parkere på borettslagets gangveier. Kjøring er kun tillatt ved syketransport, transport av personer som har vanskelig for å gå samt kjøring av store kolli. All nødvendig kjøring skal skje i gangfart (5 km/t).

8. FRAMLEIE

Søknad om framleie sendes Boligbyggelaget og skal videre godkjennes at styret før framleietakeren flytter inn. Framleietaker og andelseier har samlet og hver for seg ansvar overfor borettslaget for eventuelle skader/ulempesom påføres av framleietakeren. Framleietakeren skal overholde husordensreglene. Framleietakeren forplikter seg til å overta andelseiers ansvar innenfor fellesskapet, men det påpekes at andelseieren har det endelige ansvaret.

9. UTVENDIGE ANTENNER

Utvendige antenner og parabolantenner er ikke tillatt i Furulund Borettslag.

10. GENERELT

Husordensreglene kan bare vedtas av generalforsamlingen med alminnelig flertall. Disse husordensreglene er en del av husleiekontrakten og mislighold av disse kan føre til oppsigelse av leieforhold.

**MAN SKAL IKKE PLAGE ANDRE, MAN SKAL VÆRE GREI OG SNILL
OG FORØVRIG KAN MAN GJØRE HVA MAN VIL**



OVERSIKT OVER LØSØRE OG TILBEHØR TIL EIENDOMMEN

Oversikten er utarbeidet av Norges Eiendomsmeglerforbund, Eiendom Norge og Advokatforeningens Eiendomsmeglingsgruppe, og er gjeldende fra 1. januar 2020.

Generelt

Lov om avhending av fast eiendom (avhendingslova/avhl.) av 3. juli 1992 regulerer kjøper og selgers rettigheter og plikter ved overdragelse av fast eiendom og andeler i borettslag.

I henhold til avhl. § 3-4 skal eiendommen, når annet ikke er avtalt, overdras med innredninger og utstyr som etter lov, forskrift eller annet offentlig vedtak skal følge med. Det samme gjelder varig innredning og utstyr som enten er fastmontert eller er særskilt tilpasset bygningen, jf. avhl. § 3-5. Loven inneholder ingen detaljert oversikt over hva som omfattes av «innredning og utstyr», og over hva som skal regnes som «fastmontert eller særskilt tilpasset».

Partene kan fritt avtale hva som skal følge med eiendommen ved salg. Bransjens liste over løsøre og tilbehør som skal følge med eiendommen, er en del av avtalen mellom kjøper og selger dersom ikke annet er opplyst i salgsoppgaven, kjøper har tatt forbehold i bud eller avtale på annen måte er inngått. Der intet annet er avtalt, vil løsøre og tilbehør medfølge slik dette fremkommer av avhl. § 3-4 og § 3-5 og denne oversikt.

Produkter og installasjoner som medfølger overdras uten noen form for garantier, utover eventuell gjenværende leverandørgaranti.

Dersom det er noe i nedenstående liste som ikke finnes på eiendommen, vil det heller ikke medfølge.

- 1. HVITEVARER** medfølger der dette er spesielt angitt i salgsoppgaven.
- 2. HELDEKKENDE TEPPER** følger med uansett festemåte.
- 3. VARMEKILDER**, slik som ovner, kaminer, peiser, varmpumper og panelovner, følger med uansett festemåte. Frittstående biopeiser/varmeovner og terrassevarmere medfølger ikke. Det følger ikke med varmekilder i rom som ikke har vegg- eller fastmonterte varmekilder på visning.
- 4. TV, RADIO OG MUSIKKANLEGG.** TV-antennor og fellesanlegg for TV, herunder parabolantenne, og tunerer/dekoder/tv-boks medfølger der dette eies av selger. Veggmontert TV/flatskjerm med tilhørende festeordning samt musikkanlegg følger ikke med (se også punkt 12).
- 5. BADEROMSINNREDNING/UTSTYR.** Badekar, dusjkabinett, dusjvegger, alle fastmonterte speil og hyller, fastmonterte glass- og håndkleholdere, herunder håndklevarmere samt baderomsinnredning, medfølger.
- 6. GARDEROBESKAP** medfølger, selv om disse er løse. Fastmonterte garderobehyller og knagger medfølger. Innredning i garderobeskap, for eksempel løse eller fastmonterte trådkurver, hyller, stenger og lignende, medfølger.

7. KJØKKENINNREDNING medfølger, herunder også åpne, fastmonterte hyller og løs eller fastmontert kjøkkenøy.

8. MARKISER, PERSIENNER og annen type innvendig og utvendig solskjerming, gardinoppheng, lamellgardiner og liftgardiner medfølger.

9. AVTREKKSIVIFTER av alle slag, samt fastmonterte aircondition/ventilasjonsanlegg, medfølger.

10. SENTRALSTØVSUGER medfølger med komplett anlegg, herunder slange, munnstykke mm.

11. LYSKILDER. Kupler, lysstoffarmatur, fastmonterte "spotlights", oppheng og skinner med spotlights samt utelys og hagebelysning medfølger. Vegglamper, krokhengte lamper, lysekroner, prismelamper og lignende som er koblet til sukkerbit eller stikkontakt følger likevel ikke med.

12. INSTALLERTE SMARTHUSLØSNINGER med sentral som styrer lys, varme, lyd o.l., samt tilhørende trådløse enheter som brytere, sensorer, kameraer, integrerte høyttalere el. medfølger. Enkle lysstyringssystem f.eks. med en sentral som kun styrer lyspærer eller smartpærer montert i sokkel medfølger likevel ikke.

13. UTVENDIGE SØPPELKASSER og eventuelt holder/hus til disse medfølger.

14. POSTKASSE medfølger.

15. UTENDØRS INNRETNINGER slik som flaggstang, fastmontert tørkestativ, samt andre faste utearrangementer som f.eks. badestamp, boblekar/jacuzzi og liknende utendørs kar, lekestue, lekestativ, utepeis, fastmontert trommel til vannslange, medfølger. Guidekabel/avgrensingskabel til robotgressklipper medfølger, men robotgressklipper og ladestasjon for denne medfølger ikke.

16. FASTMONTERT VEGGLADER/LADESTASJON TIL EL-BIL medfølger uavhengig av hvor laderen er montert.

17. SOLCELLEANLEGG med tilhørende teknisk infrastruktur medfølger.

18. GASSBEHOLDER til gasskomfyr og gasspeis medfølger.

19. BRANNSTIGE, BRANNTAU, feiestige og lignende medfølger der dette er påbudt. Løse stiger medfølger ikke.

20. BRANNSLUKNINGSAPPARAT, BRANNSLANGE og RØYKVARSLER medfølger der dette er påbudt. Det er eier og brukers plikt til å se til at utstyret forefinnes på enhver eiendom. Hvis annet ikke er uttrykkelig avtalt, skal dette derfor alltid følge med ved salg av eiendom.

21. SAMTLIGE NØKLER til eiendommen som selger er i besittelse av skal overleveres kjøper på overtakelsen, herunder nøkler til eventuelle boder, uthus, garasjeportåpner e.l. Låses boder, uthus e.l. med hengelås, skal lås og nøkler til disse medfølge.

22. GARASJEHYLLER, bodhyller, lagringshyller og oppheng til bildekk medfølger såfremt de er fastmontert.

Planter, busker og trær som er plantet på tomten, eller fastmonterte kasser og lignende er en del av eiendommen og medfølger i handelen.

Boligkjøperforsikring

- Advokathjelp ved boligkjøpet og i 5 år fremover.
- Er kjøpers motvekt til selgers boligselgerforsikring.
- Gir deg advokathjelp hele veien til rettskraftig dom, om nødvendig.

Andelsbolig/aksjeleilighet:	Kr 7 900
Selveierleilighet/rekkehus:	Kr 10 900
Ene-/tomannsbolig, tomt:	Kr 15 900

Fritidsbolig følger øvrige boligtyper.

Boligkjøperforsikring PLUSS

- Samme dekning som HELP Boligkjøperforsikring.
- I tillegg får du advokathjelp på de viktigste rettsområdene i privatlivet.



PLUS dekkes også disse rettsområdene

- Samboeravtale, ektepakt og arv
- Forbrukerkjøp og håndverkertjenester
- Utleie og naboforhold
- Tomtefeste, veirett og andre servitutter
- Plan- og bygningsrett
- Skatt ved oppussing, utleie og eiendomssalg
- Tilgang til digitale juridiske avtaler via Min side

PLUS gir boligeiere et sterkt rabattert advokattilbud i og utenfor domstolene. Få advokathjelp når du trenger det fra Norges største advokatmiljø for privatpersoner. **PLUS** kan bare tegnes samtidig med boligkjøperforsikringen, og koster kun kr 2 800 i tillegg. **PLUS** fornyes årlig.

Boligkjøperforsikring tegnes hos eiendomsmegler senest ved kontraktsignering og gir rett til advokathjelp inntil 5 år etter overtakelse. Forsikringen betales som del av oppgjøret ved boligkjøpet. PLUSdekningen fornyes årlig ved faktura fra HELP.

Egenandel kr 4 000 påløper ved takst, tvist eller 10 timer advokatbistand, avhengig av hva som kommer først. Meglerforetaket mottar kr 4 800/4 900/5 400 i kostnads godtgjørelse, avhengig av boligtype, samt et tillegg på kr 1 000 ved salg av PLUS.

Vi unner ingen å stå alene

Har du spørsmål? Kontakt HELP på help.no/minside,
telefon 22 99 99 99 eller epost post@help.no



Rett skal være rett. For alle.

Vi tar forbehold om pris- og vilkårsendringer. Hvis premien ikke er innbetalt ved overtakelse, vil avtalen bli kansellert. For fullstendig informasjon om dekning og vilkår, se help.no.

HELP Renteforsikring

Renteforsikring dekker rentekostnader etter skatt og husforsikring for bolig som skal selges, hvis denne ikke er solgt tre måneder etter overtakelse av ny bolig. Forsikringen koster kr 5.900 og gjelder i ett år fra tidspunktet hvor du har overtatt din nye primærbolig og du har markedsført din gamle primærbolig sammenhengende i minst tre måneder.

- Utbetaling gis i inntil ni måneder
- Rentekostnader, samt kostnad til husforsikring dekkes med inntil kr 15.000 per måned
- Gjelder fast eiendom regulert til boligformål og som er registrert som din primærbolig
- Forsikringen gjelder i Norge

Bestilling gjøres av boligkjøper på www.help.no/renteforsikring. Forsikringen må bestilles innen sju dager etter kontraktsignering. Dersom boligen som skal selges allerede er markedsført før budaksept av ny bolig kan forsikring ikke tegnes.

For HELP kundesenter kontakt post@help.no eller tlf. 22 99 99 99.



Bud på 95 % eller mer av prisantydning behandles som at salg har funnet sted, selv om bud avslås, og forsikringsdekningen gjelder da til ny eier overtar (begrenset til 3 måneder etter budaksept). Det gjøres fradrag i erstatningen for eventuelle leieinntekter, skattefradrag på rentekostnader og renter og omkostninger som følge av mislighold av lån. Forsikringen dekker ikke mellomfinansiering eller andre lån som ikke direkte relaterer seg til primærboligen som skal selges. Forsikringen fornyes ikke, og gjelder ikke ved senere flytting. Dersom boligen ikke selges av autorisert megler / advokat gjelder ikke forsikringen. Forsikringen har en karantenetid på tre måneder. Tegning av HELP Renteforsikring tilbys kun til boligkjøpere som har kjøpt bolig gjennom samarbeidende eiendomsmeglerkjede.



Et hjem er mer verdt enn et hus, og et hus er mer enn bare vegger.

Det er et sted for å skape gode minner
preget av trivsel, omsorg og trygghet.

For oss som jobber med folks hjem hver
eneste dag, er det naturlig å engasjere oss
sammen med SOS-barnebyer for å gi flere
barn et trygt og godt hjem.

For hvert hjem vi formidler, gir vi derfor
100 kroner til SOS-barnebyers arbeid.

aktiv. +  **SOS
BARNEBYER**

Forbrukerinformasjon om budgivning

Sist oppdatert med virkning fra 1. januar 2014, i forbindelse med ikrafttredelse av endringer i eiendomsmeglingsforskriften.

Informasjonen er utarbeidet av Forbrukerombudet, Forbrukerrådet, Den Norske Advokatforening ved Eiendomsmeglingsgruppen, Eiendomsmeglerforetakenes Forening og Norges Eiendomsmeglerforbund, på grunnlag av blant annet forskrift om eiendomsmegling § 6-3 og § 6-4.

Nedenfor gis en oversikt over de retningslinjer som forbrukermyndighetene og organisasjonene anbefaler benyttet ved budgivning på eiendommen. Avslutningsvis gis også en kort oversikt over de viktigste rettsreglene tilknyttet budgivning.

Før det legges inn bud på eiendommen oppfordres budgiver til å sette seg inn i all relevant informasjon om eiendommen, herunder eventuell salgsoppgave og teknisk rapport med vedlegg.

Gjennomføring av budgivning

1. På forespørsel vil megler opplyse om aktuelle bud på eiendommen, herunder om relevante forbehold.
2. Alle bud skal inngis skriftlig til megler, som formidler disse videre til oppdragsgiver. Kravet til skriftlighet gjelder også budforhøyelser og motbud, aksept eller avslag fra selger. Før formidling av bud til oppdragsgiver skal megler innhente gyldig legitimasjon og signatur fra budgiver. Kravet til legitimasjon og signatur er oppfylt for budgivere som benytter e-signatur, eksempelvis BankID eller MinID. Med skriftlige bud menes også elektroniske meldinger som e-post og SMS når informasjonen i disse er tilgjengelig også for ettertiden.
3. Et bud bør inneholde eiendommens adresse (eventuelt gnr/bnr), kjøpesum, budgivers kontaktinformasjon, finansieringsplan, akseptfrist, overtakelsesdato og eventuelle forbehold som for eksempel usikker finansiering, salg av nåværende bolig ol. Normalt vil ikke et bud med forbehold bli akseptert før forbeholdet er avklart. Konferer gjerne med megler før bud gis.
4. Megler skal legge til rette for en forsvarlig avvikling av budrunden. I forbrukerforhold (dvs. der oppdragsgiver er forbruker) skal megleren ikke formidle bud med kortere akseptfrist enn kl. 12.00 første virkedag etter siste annonserte visning. Etter denne fristen bør budgivere ikke sette en kortere akseptfrist enn at megler har mulighet til, så langt det er nødvendig, å orientere oppdragsgiver, budgivere og øvrige interessenter om bud og forbehold. Det bør ikke gis bud som diskriminerer eller utelukker andre budgivere. Dersom bud inngis med en frist som åpenbart er for kort til at megleren kan avvikle budrunden på en forsvarlig måte som sikrer oppdragsgiver og interessenter et tilstrekkelig grunnlag for sine handlingsvalg, vil megler fraråde budgiver å stille slik frist.
5. Megleren vil uoppfordret gi sin vurdering av det enkelte bud overfor oppdragsgiveren, når budet er gitt innenfor fristene i punkt 4.
6. Megleren skal så langt det er nødvendig og mulig holde budgiverne skriftlig orientert om nye og høyere bud og eventuelle forbehold. Megler skal så snart som mulig bekrefte skriftlig overfor budgivere at budene deres er mottatt.
7. Etter at handel har kommet i stand, eller dersom en budrunde avsluttes uten at handel er kommet i stand, kan en budgiver kreve kopi av budjournalen i anonymisert form.
8. Kopi av budjournal skal gis til kjøper og selger uten ugrunnet opphold etter at handel er kommet i stand. Dersom det er viktig for budgiver å bevare sin anonymitet, bør budet fremmes gjennom fullmektig.

Viktige avtalerettslige forhold

1. Det eksisterer ingen angrerett ved salg/kjøp av fast eiendom.
2. Når et bud er innsendt til megler og han har formidlet innholdet i budet til selger (slik at selger har fått kunnskap om budet), kan budet ikke kalles tilbake. Budet er da bindende for budgiver frem til akseptfristens utløp, med mindre budet før denne tid avslås av selger eller budgiver får melding om at eiendommen er solgt til en annen (man bør derfor ikke gi bud på flere eiendommer samtidig dersom man ikke ønsker å kjøpe flere enn en eiendom).
3. Selger står fritt til å forkaste eller akseptere ethvert bud, og er for eksempel ikke forpliktet til å akseptere høyeste bud.
4. Når en aksept av et bud har kommet frem til budgiver innen akseptfristens utløp er det inngått en bindende avtale.
5. Husk at også et eventuelt bud fra selger til kjøper (såkalte "motbud"), avtalerettslig er et bindende tilbud som medfører at det foreligger en avtale om salg av eiendommen dersom budet i rett tid aksepteres av kjøper.

For eiendommen:

Adresse: Furulundveien 40
1920 SØRUMSAND**Meglerforetak:** Aktiv Eiendomsmegling
Saksbehandler: Solveig Granlund**Oppdragsnummer:****Telefon:** 951 51 983
E-post: solveig.granlund@aktiv.no

Undertegnede gir herved følgende bud på ovennevnte eiendom:

Kjøpesum: Kr. _____**Beløp med bokstaver:** Kr. _____

+ omkostningert iht. opplysninger i salgsoppgaven

Dette budet er bindende for undertegnede frem til og med den: _____ Kl. _____*Dersom annet ikke er angitt gjelder budet til kl. 15.00 første virkedag etter siste annonserte visning. I forbrukerforhold vil bud med kortere akseptfrist enn til kl. 12.00 første virkedag etter siste annonserte visning ikke bli viderefordlet til selger.***Eventuelle forbehold:** _____

Undertegnede er kjent med at selger står fritt til å godta eller forkaste ethvert bud. Likeledes er undertegnede klar over at budet er bindende for budgiver når det er kommet til selgers kunnskap. Handelen er juridisk bindende for begge parter dersom budet aksepteres innen akseptfristen. Undertegnede er kjent med at budjournalen vil bli forelagt kjøper og selger når handel er sluttet.

Ønsket overtakelsesdato: _____

Budet baseres på opplysninger og salgsvilkår som fremkommer av salgsoppgave datert: _____

Kjøpet vil bli finansiert slik:

Låneinstitusjon: _____ Referanse og tlf nr.: _____

Lånt kapital: _____ Kr.: _____

Egenkapital: _____ Kr.: _____

Totalt: _____ Kr.: _____

Egenkapital består av: Salg av nåværende bolig eller fast eiendom Disponibelt kontantbeløp (bankinnskudd)Jeg gir bud som: Forbruker Ledd i næringsvirksomhet / juridisk person (selskap)Jeg samtykker til bruk av elektronisk kommunikasjon: Ja Nei

Navn: _____

Navn: _____

Fødselsnr. (11 siffer): _____

Fødselsnr. (11 siffer): _____

Adresse: _____

Adresse: _____

Postnr.: _____ Sted: _____

Postnr.: _____ Sted: _____

Tlf.: _____ E-post: _____

Tlf.: _____ E-post: _____

Dato.: _____ Sign: _____

Dato.: _____ Sign: _____

Kopi av legitimasjon

Kopi av legitimasjon

aktiv.
Tar deg videre