

Tilstandsrapport

 Enebolig

 Travsvingen 27 , 1405 LANGHUS

 NORDRE FOLLO kommune

 gnr. 120, bnr. 111

Sum areal alle bygg: BRA: 288 m² BRA-i: 234 m²



Befaringsdato: 27.04.2026

Rapportdato: 29.04.2026

Oppdragsnr.: 20295-2526

Eiendomsverdi ref nr: DV1284

Autorisert foretak: Norsk Eiendomstakst AS

Sertifisert Takstingeniør: Stian Pettersen



Tilstandsrapporten er gyldig ett år fra rapportdato. Oppstår det skader eller skjer det endringer på eiendommen, bør du som selger be om en oppdatert tilstandsrapport.

Norsk Eiendomstakst AS

Velkommen til Norsk Eiendomstakst AS, ledende innen kvalitetsbasert eiendomstaksering. Som daglig leder i selskapet og tidligere avdelingsleder for Østfold i Norsk takst, bringer jeg solid erfaring som takstingeniør med ekspertise i Østfold og Akershus.

Min bakgrunn som tidligere byggmester og takstmann siden 2010 gir meg bred innsikt i bygningsbransjen. Takstutdanning fra NITO og erfaring fra flere byggmesterfirmaer styrker min forståelse for eiendomstakseringens kompleksitet.

Utvalgt som fagkyndig meddommer for Tingretten og aktiv deltaker som rettsvitne, demonstrerer min faglige dyktighet og objektivitet.

Vår visjon, "Vår styrke er din trygghet," understreker vårt engasjement for presis og integritetsbasert eiendomsverdsetting. Vi ser frem til å samarbeide med deg for å sikre din trygghet i eiendomssaker.



Rapportansvarlig

Stian Pettersen

stian@norskeiendomstakst.no

938 62 565



Medlem av
NITO

 NORSK EIENDOMSTAKST

Dette trenger du å vite om tilstandsrapporten



Hva er en tilstandsrapport?

En tilstandsrapport beskriver synlige skader/avvik eller tegn på skader/avvik på boligen. Rapporten fremhever vanligvis ikke positive egenskaper ved boligen.



Hva vurderer en bygningssakkyndig?

Den bygningssakkyndige vurderer boligen ut fra hva man kan forvente av en bygning av samme alder og type. Vurderingen gjøres som regel mot hvordan det var vanlig å bygge og regler som gjaldt da boligen ble oppført (søknadstidspunktet). Forhold som er vanlige for bygningens alder, slik som slitasje etter normal bruk regnes ikke som avvik.



Hva inneholder tilstandsrapporten?

Den bygningssakkyndige undersøker rom og bygningsdeler slik det kommer frem av [Forskrift til avhendingsloven](#). Tilstandsrapporten inneholder bare avvik som den bygningssakkyndige kan se eller kontrollere med enkle hjelpemidler. Det gjøres ikke nærmere undersøkelser slik som åpning av vegger eller andre bygningsdeler. I vegg mot våtrom og rom under terreng kan det borres et hull for å gjøre enkle undersøkelser slik som fuktsøk.

Når du kjøper en brukt bolig

Når du kjøper en brukt bolig, er det viktig å være oppmerksom på at dette ikke kan sammenlignes med å kjøpe en ny bolig. Måten boligen ble bygget på kan være annerledes enn i dag. Bygninger svekkes over tid, og utsettes for slitasje blant annet på grunn av bruk og vær og vind. Mange boliger fornyes helt eller delvis, noen i flere omganger, eller det oppføres tilbygg. Særlig for boliger som er pusset opp eller endret, er det viktig å merke seg at fornyelse av overflater ikke nødvendigvis betyr at bygningsdeler under er forbedret.

Vurdering mot byggregler

Den bygningssakkyndige vil vurdere boligen mot hvordan det var vanlig å bygge og regler som gjaldt på søknadstidspunktet. Den bygningssakkyndige ser etter avvik som har betydning for og som reduserer boligens funksjon og verdi, og som kommer frem av forskrift til avhendingslova.

Tilstandsrapporten beskriver ikke hele boligen

BYGNINGSSAKKYNDIGE SER FOR EKSEMPEL IKKE PÅ

- vanlig slitasje og normal vedlikeholdstilstand
- bagatellmessige forhold som ikke påvirker bygningens bruk eller verdi vesentlig
- skjulte installasjoner
- installasjoner utenfor bygningen
- full funksjonstesting av el- og VVS-installasjoner
- geologiske forhold og bygningens plassering på grunnen
- bygningens planløsning
- bygningens innredning
- løsøre slik som hvitevarer
- utendørs svømmebasseng og pumpeanlegg
- bygningens estetikk og arkitektur
- bygningens lovlighet (bortsett fra bruksendringer, brannceller og forhold som åpenbart kan påvirke helse, miljø og sikkerhet)
- fellesarealer (med mindre boligeier har vedlikeholdsplikt for fellesarealer og dette er kjent for bygningssakkyndig, eller fellesarealet har en særlig tilknytning til boligen).

© iVerdi 2023

Malen til denne rapporten, inkludert standardtekstene fra Verdi er vernet etter åndsverkloven og kan kun benyttes av av kunder hos iVerdi. For andre aktører er eksemplarframstilling av malen og standardtekster, som utskrift og annen kopiering til bruk som grunnlag for tilsvarende rapporter, bare tillatt når det er hjemlet i lov (kopiering til privat bruk, sitat o.l.) eller avtale med iVerdi ([Hjem-iVerdi](#)).

Utnyttelse i strid med lov eller avtale kan medføre erstatnings- og straffansvar.

Dette trenger du å vite om tilstandsrapporten

Tilstanden vurderes med ulike tilstandsgrader

Tilstanden gir uttrykk for en gitt forventet tilstand, blant annet vurdert ut fra alder og normal bruk. Ved Tilstandsgrad 0 (TG0) og Tilstandsgrad 1 (TG1) gir den bygningssakkyndige normalt ingen begrunnelse for valg av tilstandsgrad. Grunnen er at bygningen eller bygningsdelen da bare har normal slitasje. Ved skjulte konstruksjoner kan alder alene avgjøre tilstandsgrad. Når bygningssakkyndige anbefaler tiltak, for eksempel utbedringer, må brukeren av rapporten vurdere om tiltakene er nødvendige og lønnsomme.

Når den bygningssakkyndige velger tilstandsgrad, baseres vurderingen på faste kriterier som følger av gjeldende bransjestandard for Teknisk tilstandsanalyse ved omsetning av bolig og Forskrift til avhendingslova.



TILSTANDSGRAD 0, TG0: INGEN AVVIK

Bygningsdelen skal være tilnærmet ny, ikke vise tegn på slitasje og det skal være lagt frem dokumentasjon på faglig god utførelse. Det er ingen merknader til delen.



TILSTANDSGRAD 1, TG1: MINDRE AVVIK

Bygningsdelen skal bare ha normal slitasje, og strakstiltak skal ikke anses som nødvendig. Graden kan også brukes når delen er ny, men der dokumentasjon på faglig god utførelse mangler.



TILSTANDSGRAD 2, TG2: VESENTLIGE AVVIK OG MINDRE AVVIK SOM ETTER NS 3600 GIR TG 2

Bygningsdelen skal enten ha feil utførelse, en skade eller symptomer på skade, sterk slitasje eller nedsatt funksjon. Graden gis når bygningsdelen trenger vedlikehold eller tiltak i nær fremtid. Graden skal også brukes når delen er gammel og det er grunn til å varsle om faren for skader på grunn av alderen, eller når det er grunn til å overvåke delen spesielt på grunn av fare for større skader eller følgeskader.



TILSTANDSGRAD 3, TG3: STORE ELLER ALVORLIGE AVVIK

Denne tilstandsgraden brukes ved kraftige tegn på forhold som man må regne med trenger utbedring straks eller innen kort tid. Det er påvist funksjonssvikt eller sammenbrudd.



IKKE UNDERSØKT/IKKE TILGJENGELIG FOR UNDERSØKELSE

Det kan være avvik/skader som ikke er avdekket.

Informasjon om utbedringskostnader

Utbedringskostnadene i rapporten er sjablongmessige anslag basert på observerte forhold som feil, skader eller uregelmessigheter, samt foreslåtte tiltak. Disse anslagene er veiledende, angis i fem intervaller, er basert på generelle erfaringstall, og må ikke forveksles med konkrete pristilbud fra håndverkere eller entreprenører. Faktiske kostnader kan variere betydelig, avhengig av individuelle valg, materialpriser og markedsforhold. For å få en nøyaktig vurdering av utbedringskostnadene anbefales ytterligere undersøkelser og innhenting av flere pristilbud fra kvalifiserte fagfolk. Slike anslag gis for TG3, der dette er mulig.



Tiltak under kr 20 000



Tiltak mellom kr 20 000 – 100 000



Tiltak mellom kr 100 000 – 200 000



Tiltak mellom kr 200 000 – 500 000



Tiltak over kr 500 000

Beskrivelse av eiendommen

Boligen er oppført over 2 plan med integrert garasje. I underetasjen er det etablert leilighet. Det er ikke søkt om dette tiltaket. Nærmere undersøkelser rundt dette må gjøres. Boligen holder hovedsakelig standard fra byggeår og boligen har løpende blitt vedlikeholdt. Utearealet er pent opparbeidet.

Enebolig - Byggeår: 2003

UTVENDIG

[Gå til side](#)

Taktekkingen er av glasert takstein. Siden taket (takkonstruksjon, takteking og skorstein) kun er observert fra bakkenivå, er vurderingen begrenset av dette. Det er ikke sikkerhetsmessig forsvarlig å bevege seg ut på taket eller observere fra stige. Selv om det ikke er avdekket skader under befaringen, betyr ikke dette at det ikke foreligger skader som en besiktigelse på taket kan avdekke. Vær oppmerksom på denne risikoen. En undersøkelse av taket kan utføres av en fagperson under tilstrekkelige sikkerhetsforhold. Renner, nedløpsrør og beslag er av plastbelagt stål. Veggene har bindingsverkskonstruksjon fra byggeår. Fasadene har liggende bordkledning. Takkonstruksjonen har sperrekonstruksjon. Bygningen har malte trevinduer med 2-lags glass. Bygningen har malt hovedytterdør og malt balkongdør i tre. Fra kjøkkenet er det utgang til balkong på ca 6 m² med rekkverk av tre. Fra stuen er det utgang til balkong på ca 44 m² med rekkverk av tre. Det ble i 2019 lagt ny membran, dekke og rekkverk.

INNVENDIG

[Gå til side](#)

Innvendig er det gulv av parkett, laminat og fliser. Veggene har trepanel. Innvendige tak har trepanel. Innvendige overflater og bygningsdeler har preg av moderat bruksslitasje. Forholdet anses som normalt og påregnelig ut fra bygningens alder og generelle bruk. Etasjeskiller er av trebjelkelag og betong. Boligen har mursteinspipe og vedovn. Ifølge eier er det foretatt pussing av ildstedet pga. sprekker. Det er gjort tiltak men det kan ikke garanteres at dette vil skje igjen.

Det er ikke kjent når siste kontroll er foretatt. Det kommunale feiervesenet kan kontaktes for nærmere informasjon om tidligere kontroll og tilstand på pipe og ildsted. Boligen har lakkert tretrapp. Trappen mangler håndrekk på vegg. Disse er lagret i kneloftet og kan ettermonteres. Innvendig har boligen malte fyllingsdører. Det er ikke montert branndør i garasjen.

VÅTROM

[Gå til side](#)

BAD I 1. ETASJE

INNREDNING:

Rommet består av servant med innredning, dusjhjørne og vegghengt klosett.

VENTILASJON OG OPPVARMING:

Det er elektrisk avtrekk i himling og luftespalte under dør, noe det skal være for å få tilstrekkelig med tilluft. Rommet har vannbåren gulvvarme.

OVERFLATER:

Det er fliser på gulv, vegger og panel i himling.

MERKNADER:

Det er ikke fremlagt dokumentasjon på utført arbeid på våtrommet. Våtrommene er ca 23 år gamle og halvparten a forventet levetid er forbi.

BAD/VASKEROM I UNDERETASJE

INNREDNING:

Rommet består av servant med innredning, dusjkabinett, opplegg for vaskemaskin/tørketrommel og vegghengt klosett.

VENTILASJON OG OPPVARMING:

Det er elektrisk avtrekk i himling men ikke luftespalte under dør, noe det skal være for å få tilstrekkelig med tilluft. Rommet har vannbåren gulvvarme.

OVERFLATER:

Det er fliser på gulv, våtromsplater på vegger og MDF panel i himling.

MERKNADER:

Det er ikke fremlagt dokumentasjon på utført arbeid på våtrommet. Våtrommene er ca 23 år gamle og halvparten a forventet levetid er forbi.

BAD/VASKEROM I LEILIGHETEN

INNREDNING:

Rommet består av servant med innredning, dusjhjørne, opplegg for vaskemaskin/tørketrommel og vegghengt klosett.

VENTILASJON OG OPPVARMING:

Det er avtrekk i himlingen og luftespalte under dør, noe det skal være for å få tilstrekkelig med tilluft. Rommet har vannbåren gulvvarme.

OVERFLATER:

Det er fliser på gulv, vegger og malte flater i himling.

MERKNADER:

Det er ikke fremlagt dokumentasjon på utført arbeid på våtrommet. Våtrommene er ca 23 år gamle og halvparten a forventet levetid er forbi.

KJØKKEN

[Gå til side](#)

KJØKKEN I 1. ETASJE

INNREDNING:

Kjøkkenet er innredet med profilerte over- og underskap, laminert benkeplate, kjølehjørne, oppvaskmaskin, helstøpt servant med 2 kummer og avrenningsfelt, installert komfyr og mikro og platetopp med ventilator over kokesonen.

VENTILASJON:

Det er montert ventilator over kokesonen for avtrekk av matos og fukt.

OVERFLATER:

Beskrivelse av eiendommen

Det er fliser på gulv, panel på vegger og himling.

MERKNADER:

Det anbefales å montere lekkasjestopper og komfyrvakt for å redusere risiko for vann- og brannskader.

KJØKKEN I UNDERETASJE

INNREDNING:

Kjøkkenet er innredet med over- og underskap, laminert benkeplate, kjøle-/fryseskap, helstøpt servant med 2 kummer og avrenningsfelt, installert komfyr med ventilator over kokesonen.

VENTILASJON:

Det er montert ventilator over kokesonen med kullfilter.

OVERFLATER:

Det er laminat på gulv, malte flater på vegger og himling.

MERKNADER:

Det anbefales å montere lekkasjestopper og komfyrvakt for å redusere risiko for vann- og brannskader.

TEKNISKE INSTALLASJONER

[Gå til side](#)

Innvendige vannledninger er av plast (rør i rør). Det er besiktiget i rørskap.

Det er avløpsrør av plast.

Boligen har mekanisk ventilasjon.

Varmtvannstanken for boligen er dobbel mantlet på ca 300 liter.

Varmtvannsberederen for leiligheten er fra 2005 på 120 liter.

I stuen er det montert luft til luft varmepumpe fra 2026.

Det er montert sentralstøvsuger i boligen.

Boligen har vannbåren gulvvarme.

Varmtvannet samt gulvvarmen styres av fjernvarmesystemet i bygget.

Sikringsskapet er oppført i teknisk rom med strømmåler, automatsikringer og kursfortegnelse.

TOMTEFORHOLD

[Gå til side](#)

Det er byggegrunn av fjell.

Det foreligger ingen opplysninger om at dreneringen er fornyet siden byggeår. Vurderingen er basert på alder og normal levetid (ca. 30 år). Dreneringen ligger under bakkenivå og er ikke tilgjengelig for visuell kontroll.

Bygningen har grunnmur i isolerte elementer.

Forstøtningsmurer er av betong.

Terrenget rundt boligen er tilnærmet flatt og bygningen vurderes å ikke være spesielt utsatt for tilsig av overflatevann.

FORHOLD SOM ÅPENBART KAN MEDFØRE FARE FOR HELSE, MILJØ OG SIKKERHET

[Gå til side](#)

Balkonger, terrasser og rom under balkong: Det er avvik i rekkverkshøyde (under 0,90 m) ut fra dagens forskrifter.

Arealer

[Gå til side](#)

Forutsetninger og vedlegg

[Gå til side](#)

Lovlighet

[Gå til side](#)

Enebolig

- Det foreligger godkjente og byggemeldte tegninger, men de stemmer ikke med dagens bruk

Det er gjort noe omgjøringer i forhold til de opprinnelige tegningene.

Det er innredet loft og leilighet i underetasjen.

Sammendrag av boligens tilstand

Fordeling av tilstandsgrader

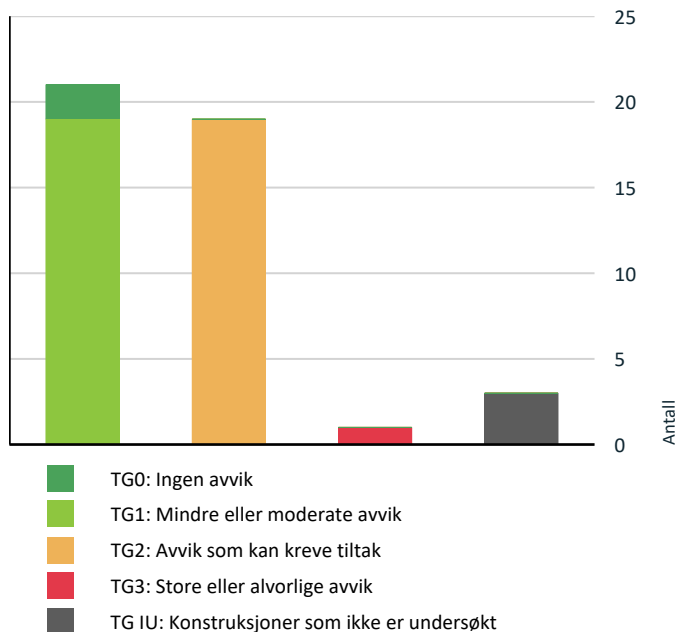

Vil du vite mer om tilstandsgrader? Se side 4.

Anslag på utbedringskostnad

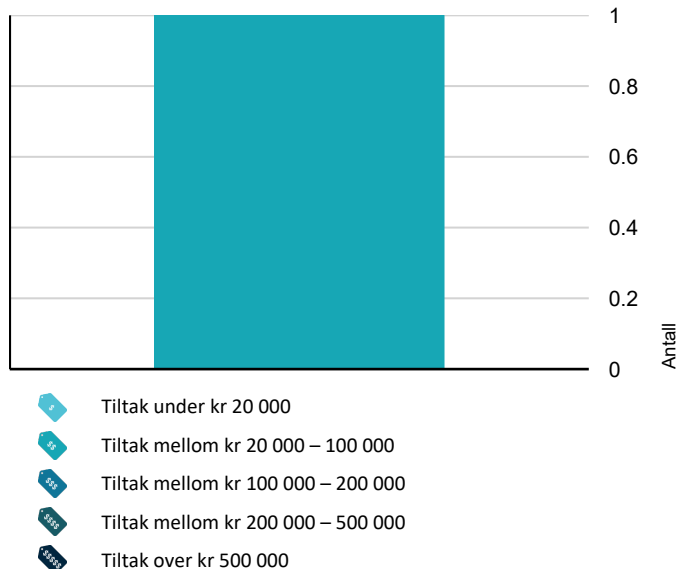

Hva er anslag på utbedringskostnad? Se side 4.

Spesielt for dette oppdraget/rapporten

Mandatet for oppdraget er taksering av boligen/leiligheten. Norsk Eiendomstakst AS sitt standardprodukt omfatter tilstandskontroll av hoveddel (bolig/leilighet). Tilleggsbygninger inngår som tilleggstenester, og er i denne rapporten – dersom aktuelt – kun beskrevet og medtatt i areal, men ikke tilstandsvurdert.

Oppdraget er utført av en uavhengig takstingeniør tilknyttet Norsk Takst, uten relasjon til oppdragsgiver. Taksten er basert på visuell befaring uten destruktive inngrep i konstruksjonene, eventuelt supplert med enkle målinger. Takstmannen er ikke ansvarlig for feil eller mangler som ikke kunne oppdages ved en normal visuell kontroll i henhold til god takstskikk. Eldre boliger og bygninger er oppført etter byggeskikk og regelverk som gjaldt på oppføringstidspunktet, og ikke etter dagens krav. Det er ikke gjennomført undersøkelser for skjeggkre eller sølvkre.

Dersom rapporten er eldre enn ett år, må ny befaring og oppdatert rapport utføres. Kostnadsoverslag er kun gitt for TG 3, i tråd med gjeldende forskriftskrav.

Rapporten omfatter ikke kontroll av tekniske installasjoner, da dette krever spesialisert fagkompetanse og utstyr utenfor oppdragets ramme.

Oppsummering av avvik

Vil du vite mer? Se på rommet eller bygningsdelen senere i rapporten.

Enebolig

! TG 3 STORE ELLER ALVORLIGE AVVIK

! Våtrom > Underetasje > Bad/vaskerom > Overflater Gulv [Gå til side](#)

Målinger viser at det ikke er fall til sluk (motfall).

Kostnadsestimat: 20 000 - 100 000

! TG IU KONSTRUKSJONER SOM IKKE ER UNDERSØKT

! Tekniske installasjoner > Vannbåren varme [Gå til side](#)

! Våtrom > Underetasje > Bad/vaskerom > Tilliggende konstruksjoner våtrom [Gå til side](#)

! Våtrom > Underetasje > Bad/vaskerom 2 > Tilliggende konstruksjoner våtrom [Gå til side](#)

Sammendrag av boligens tilstand

! TG 2 AVVIK SOM KAN KREVE TILTAK

! Utvendig > Takkonstruksjon/Loft [Gå til side](#)

Det er påvist fuktskjolder/skader i takkonstruksjonen.

Ifølge eier har det vært en knekt takstein som har resultert i at undertaket har fått påkjenninger. Det er ikke gjort tiltak annet en bytting av takstein. Det antas at takpappen er defekt og må byttes lokalt.

! Utvendig > Vinduer [Gå til side](#)

Det er avvik:

Material svekkelse og nedsatt isoleringsevne på vinduene må påregnes pga. alder.

! Innvendig > Overflater [Gå til side](#)

Det er avvik:

Det ble i underetasjen, trapperommet registrert flisbom.

! Innvendig > Etasjeskille/gulv mot grunn [Gå til side](#)

Det er målt høydeforskjell på mellom 15-30 mm gjennom hele rommet. Tilstandsgrad 2 gis med bakgrunn i standardens krav til godkjente måleavvik.

Det ble registrert ca 15mm skjevhet på kjøkkenet.

! Tekniske installasjoner > Varmtvannstank [Gå til side](#)

Det er påvist at varmtvannstank er over 20 år

! Tomteforhold > Fuksikring og drenering [Gå til side](#)

Det er avvik:

Det mangler topplst på fuksikringen.

! Tomteforhold > Grunnmur og fundamenter [Gå til side](#)

Det er plastisolasjon som ikke er dekket av brannhemmende materiale i henhold til krav.

! Tomteforhold > Forstøtningsmurer [Gå til side](#)

Det er avvik:

Det er ikke montert rekkverk.

! Våtrom > 1. Etasje > Bad > Overflater vegger og himling [Gå til side](#)

Det er avvik:

Det er observert materialslitasje på overflatene på veggene som følge av alder.

! Våtrom > 1. Etasje > Bad > Overflater Gulv [Gå til side](#)

Det er påvist at høydeforskjell fra topp slukrist til gulv/synlig topp membran ved dørterskel er mindre enn 25 mm.

Det er påvist avvik i fallforhold til sluk i forhold til krav i forskrift på byggetidspunktet.

! Våtrom > 1. Etasje > Bad > Sluk, membran og tettesjikt [Gå til side](#)

Mer enn halvparten av forventet brukstid er passert på membranløsningen.

Det er usikkert om rørgjennomføringene er riktig utført.

! Våtrom > 1. Etasje > Bad > Sanitærutstyr og innredning [Gå til side](#)

Det er ikke påvist tilfredsstillende løsning for å synliggjøre lekkasje fra innebygget sistene.

! Våtrom > Underetasje > Bad/vaskerom > Overflater vegger og himling [Gå til side](#)

Våtromsplater er ikke montert fagmessig.

! Våtrom > Underetasje > Bad/vaskerom > Sluk, membran og tettesjikt [Gå til side](#)

Mer enn halvparten av forventet brukstid er passert på membranløsningen.

Det er usikkert om rørgjennomføringene er riktig utført.

! Våtrom > Underetasje > Bad/vaskerom > Sanitærutstyr og innredning [Gå til side](#)

Det er ikke påvist tilfredsstillende løsning for å synliggjøre lekkasje fra innebygget sistene.

! Våtrom > Underetasje > Bad/vaskerom > Ventilasjon [Gå til side](#)

Våtrommet mangler tilluftsentilering, f.eks. spalte/ventil ved dør.

! Våtrom > Underetasje > Bad/vaskerom 2 > Overflater vegger og himling [Gå til side](#)

Sammendrag av boligens tilstand

Det er avvik:

Det er observert materialslitasje på overflatene på veggene som følge av alder.

 **Våtrom > Underetasje > Bad/vaskerom 2 > Sluk, membran og tettesjikt** [Gå til side](#)

Mer enn halvparten av forventet brukstid er passert på membranløsningen.
Det er usikkert om rørgjennomføringene er riktig utført.

 **Våtrom > Underetasje > Bad/vaskerom 2 > Sanitærutstyr og innredning** [Gå til side](#)

Det er ikke påvist tilfredsstillende løsning for å synliggjøre lekkasje fra innebygget sisterner.

HELSE, MILJØ OG SIKKERHET

Forhold som åpenbart kan medføre fare for helse, miljø og sikkerhet

 Rekkverket på balkong eller terrasse er for lavt i forhold til dagens krav. [Gå til side](#)

Tilstandsrapport

ENEBOLIG



Byggeår

2003

Anvendelse

Standard

Boligen har normal standard utifra alder og konstruksjon.
Nærmere beskrivelse under konstruksjoner.

Vedlikehold

Bygget er normalt vedlikeholdt.

Kommentar

UTVENDIG

Taktekking

Punktet må sees i sammenheng med Takkonstruksjon/Loft

Beskrivelse

Taktekkingen er av glasert takstein.

Siden taket (takkonstruksjon, taktekking og skorstein) kun er observert fra bakkenivå, er vurderingen begrenset av dette. Det er ikke sikkerhetsmessig forsvarlig å bevege seg ut på taket eller observere fra stige. Selv om det ikke er avdekket skader under befaringen, betyr ikke dette at det ikke foreligger skader som en besiktigelse på taket kan avdekke. Vær oppmerksom på denne risikoen. En undersøkelse av taket kan utføres av en fagperson under tilstrekkelige sikkerhetsforhold.

Nedløp og beslag

Beskrivelse

Renner, nedløpsrør og beslag er av plastbelagt stål.

Veggkonstruksjon

Beskrivelse

Veggene har bindingsverkskonstruksjon fra byggeår. Fasadene har liggende bordkledning.

Takkonstruksjon/Loft

Punktet må sees i sammenheng med Taktekking

Beskrivelse

Takkonstruksjonen har sperrekonstruksjon.

Vurdering av avvik:

- Det er påvist fuktskjolder/skader i takkonstruksjonen.

Tilstandsrapport

Ifølge eier har det vært en knekt takstein som har resultert i at undertaket har fått påkjenninger. Det er ikke gjort tiltak annet en bytting av takstein. Det antas at takpappen er defekt og må byttes lokalt.

Konsekvens/tiltak

- Det må gjøres nærmere undersøkelser.

Konsekvens

Undertaket er misfarget, noe som kan indikere tidligere eller pågående fuktpåvirkning. Misfarging kan over tid føre til svekkelse av materialene og gir grunn til å undersøke om det foreligger lekkasjepunkter eller kondensproblematikk i takkonstruksjonen.

Tiltak

Det anbefales å undersøke årsaken til misfargingen nærmere, herunder kontroll av yttertak, gjennomføringer og ventilasjon. Eventuelle lekkasjer eller fuktårsaker bør utbedres. Berørte områder på undertaket bør vurderes for reparasjon eller utskifting dersom materialet er svekket.



TG 2 Vinduer

Beskrivelse

Bygningen har malte trevinduer med 2-lags glass.

Vurdering av avvik:

- Det er avvik:

Material svekkelse og nedsatt isoleringsevne på vinduene må påregnes pga. alder.

Konsekvens/tiltak

- Tiltak:

Konsekvens:

Eldre vinduer har ofte svekket tetthet og isoleringsevne. Dette kan føre til trekk, varmetap, kondens og i noen tilfeller fuktskader i tilstøtende konstruksjoner. Slitasje på beslag og tetningslister kan også gjøre vinduene vanskelig å lukke eller betjene.

Tiltak:

Vinduer bør vedlikeholdes med jevnlig maling og utskifting av pakninger og beslag ved behov. Det må påregnes utskifting av vinduer på sikt for å oppnå bedre energieffektivitet, tetthet og komfort.

TG 1 Dører

Beskrivelse

Bygningen har malt hovedytterdør og malt balkongdør i tre.

TG 1 Balkonger, terrasser og rom under balkonger

Beskrivelse

Fra kjøkkenet er det utgang til balkong på ca 6 m² med rekkverk av tre.

Fra stuen er det utgang til balkong på ca 44 m² med rekkverk av tre. Det ble i 2019 lagt ny membran, dekke og rekkverk.

Tilstandsrapport



INNVENDIG

TG 2 Overflater

Beskrivelse

Innvendig er det gulv av parkett, laminat og fliser. Veggene har trepanel. Innvendige tak har trepanel.

Innvendige overflater og bygningsdeler har preg av moderat bruksslitasje. Forholdet anses som normalt og påregnelig ut fra bygningens alder og generelle bruk.

Vurdering av avvik:

- Det er avvik:

Det ble i underetasjen, trapperommet registrert flisbom.

Konsekvens/tiltak

- Tiltak:

Konsekvens:

Flisbom kan føre til at flisene løsner over tid som følge av belastning og temperaturendringer. Det kan også gi redusert tetthet mot vann og fuktinntrenging, noe som kan skade underliggende konstruksjoner.

Tiltak:

Området bør følges opp og eventuelt utbedres ved å fjerne løse fliser og legge nye med riktig lim og underlag. Det bør også kontrolleres at underlaget er stabilt og tilstrekkelig avrettet for å forhindre nye skader.

TG 2 Etasjeskille/gulv mot grunn

Beskrivelse

Etasjeskiller er av trebjelkelag og betong.

Vurdering av avvik:

- Det er målt høydeforskjell på mellom 15-30 mm gjennom hele rommet. Tilstandsgrad 2 gis med bakgrunn i standardens krav til godkjente måleavvik.

Det ble registrert ca 15mm skjevhet på kjøkkenet.

Konsekvens/tiltak

- For å få tilstandsgrad 0 eller 1 må høydeforskjeller rettes opp. Det vil imidlertid sjelden være økonomisk rasjonelt som et enkeltstående tiltak i en bolig som dette. Dersom boligen en gang skal renoveres, kan man vurdere slike tiltak.

Tilstandsrapport

Konsekvens:

Skjevheter i etasjeskillet kan indikere bevegelser i bærekonstruksjonen, setninger i grunnen eller deformasjoner i bjelkelaget. Slike forhold kan over tid medføre ytterligere skjevheter, sprekkdannelser i overflater og redusert funksjon i dører og vinduer. I alvorlige tilfeller kan det også påvirke byggets bæreevne og konstruktive stabilitet.

Tiltak:

Det anbefales å gjennomføre nærmere undersøkelser for å avdekke årsaken til skjevhetene. Dersom årsaken skyldes svikt i bærende konstruksjoner eller setninger i grunnen, bør dette utbedres av fagkyndig. Ved kosmetiske eller mindre avvik kan tiltak begrenses til utjevning ved gulvavretting eller justering av overflater.

TG 1 Pipe og ildsted

Beskrivelse

Boligen har mursteinspipe og vedovn. Ifølge eier er det foretatt pussing av ildstedet pga. sprekker. Det er gjort tiltak men det kan ikke garanteres at dette vil skje igjen.

Det er ikke kjent når siste kontroll er foretatt. Det kommunale feiervesenet kan kontaktes for nærmere informasjon om tidligere kontroll og tilstand på pipe og ildsted.



TG 1 Innvendige trapper

Beskrivelse

Boligen har lakkert tretrapp.

Trappen mangler håndrekk på vegg. Disse er lagret i kneloftet og kan ettermonteres.



TG 1 Innvendige dører

Beskrivelse

Innvendig har boligen malte fyllingsdører.

Det er ikke montert branndør i garasjen.

Tilstandsrapport

1. ETASJE > BAD

Generell

Beskrivelse

BAD I 1. ETASJE

INNREDNING:

Rommet består av servant med innredning, dusjhjørne og vegghengt klosett.

VENTILASJON OG OPPVARMING:

Det er elektrisk avtrekk i himling og luftespalte under dør, noe det skal være for å få tilstrekkelig med tilluft.

Rommet har vannbåren gulvvarme.

OVERFLATER:

Det er fliser på gulv, vegger og panel i himling.

MERKNADER:

Det er ikke fremlagt dokumentasjon på utført arbeid på våtrommet.

Våtrommene er ca 23 år gamle og halvparten av forventet levetid er forbi.

1. ETASJE > BAD

TG.2 Overflater vegger og himling

Beskrivelse

Veggene har fliser. Taket har panel.

Vurdering av avvik:

- Det er avvik:

Det er observert materialslitasje på overflatene på veggene som følge av alder.

Konsekvens/tiltak

- Tiltak:

Det anbefales å følge med på overflatene på veggene og vurdere vedlikehold eller oppgradering ved behov, da materialslitasje over tid kan føre til redusert funksjon og økt risiko for fuktskader.

1. ETASJE > BAD

TG.2 Overflater Gulv

Beskrivelse

Gulvet er flislagt. Rommet har vannbåren gulvvarme.

Vurdering av avvik:

- Det er påvist at høydeforskjell fra topp slukrist til gulv/synlig topp membran ved dørterskel er mindre enn 25 mm.
- Det er påvist avvik i fallforhold til sluk i forhold til krav i forskrift på byggetidspunktet.

Konsekvens/tiltak

- Et bad med manglende/ redusert fall til sluk blir mindre funksjonelt og sikkert for brukeren. Dette kan medføre stående vann på gulvet, vann som ikke ledes effektivt til sluket, økt risiko for at vann renner ut av rommet og redusert sklisikkerhet på gulvet.

Tilstandsrapport

Konsekvens:

Manglende tilstrekkelig høydeforskjell mellom topp slukrist og gulv ved terskel/synlig topp membran medfører redusert sikkerhet mot vannlekkasjer ut av våtrommet. Ved vannpåvirkning, tilstopping av sluk eller utilsiktet vannsøl kan vann ledes ut av rommet og over i tilstøtende konstruksjoner. Dette øker risikoen for fuktskader, råte og sekundærskader i tilgrensende bygningsdeler.

Tiltak:

Det anbefales å etablere forskriftsmessig høydeforskjell (minimum 25 mm) mellom topp slukrist og gulv ved terskel/synlig membran. Dette innebærer normalt oppbygging/omlegging av fallforhold og eventuelt utskifting av membran og overflater. Tiltaket anses som en del av en større oppgradering av våtrommet for å oppnå tilfredsstillende fuktsikkerhet.

Konsekvens:

Manglende eller tilstrekkelig fall mot sluk fører til at vann ikke ledes effektivt bort fra gulvet. Dette kan gi stående vann, økt fuktbelastning og risiko for lekkasjer, misfarging eller skader på overflater og konstruksjon over tid.

Tiltak:

For å sikre riktig avrenning må gulvet bygges om med korrekt fall mot sluk. Tiltaket innebærer normalt opphugging av eksisterende gulv og ny oppbygging med fall iht. gjeldende forskriftskrav.

Ved vannpåkjenning på eldre overflater er det også økt risiko for at fuktighet trenger inn i konstruksjonen, med fare for skader over tid.

1. ETASJE > BAD

TG 2 Sluk, membran og tettesjikt

Beskrivelse

Det er plastsluk og smøremembran med ukjent utførelse.

Vurdering av avvik:

- Mer enn halvparten av forventet brukstid er passert på membranløsningen.
- Det er usikkert om rørgjennomføringene er riktig utført.

Konsekvens/tiltak

- Overvåk tilstanden jevnlig. For å få tilstandsgrad 0 eller 1 må tettesjiktet skiftes ut, men tidspunktet for når dette er nødvendig er vanskelig å si noe om.
- Det er viktig å merke seg at levetiden til en membran varierer basert på kvalitet, installasjon og bruk. Eldre membraner kan bli sprø og sprekke opp, noe som fører til at de mister sin vanntettende funksjon. Dette kan resultere i vannlekkasjer gjennom vegger og gulv og fuktskader.

Konsekvens:

Dersom det ikke er benyttet mansjetter rundt rørgjennomføringer, kan tettheten i membranen være svekket. Dette medfører økt risiko for fuktinntrenging til underliggende konstruksjoner og kan på sikt føre til skjulte fuktskader og redusert levetid på våtrommet.

Tiltak:

Det anbefales å få avklart utførelsen av tettesjiktet, eventuelt ved dokumentasjon eller kontroll. Dersom mansjetter ikke er benyttet, bør dette utbedres ved neste rehabilitering for å sikre tilfredsstillende fuktsikring i henhold til dagens krav.

Konsekvens:

Eldre membraner eller tettesjikt har begrenset levetid og kan med tiden miste sin funksjon. Dette øker risikoen for fuktgjennomtrenging til underliggende konstruksjoner, som kan føre til skjulte skader, sopp- og råteutvikling samt behov for kostbar utbedring.

Tiltak:

Det anbefales å planlegge utskifting av membran/tettesjikt ved neste rehabilitering av badet. Arbeidet bør utføres av fagkyndig og i henhold til dagens forskriftskrav og Byggebransjens våtromsnorm (BVN).



Tilstandsrapport

1. ETASJE > BAD

! TG 2 Sanitærutstyr og innredning

Beskrivelse

Rommet har innredning med nedfelt servant, veggmontert toalett og dusjvegger/hjørne.

Vurdering av avvik:

- Det er ikke påvist tilfredsstillende løsning for å synliggjøre lekkasje fra innebygget systerne.

Konsekvens/tiltak

- Ved implementering av innebygget systerne var det ikke krav om lekkasjesikring, konstruksjonen bør jevnlig observeres.

Konsekvens:

Manglende spalte mellom gulv og vegghengt klosett hindrer luftsirkulasjon og uttørking rundt festepunkter og konstruksjon. Dette kan føre til oppfukning, misfarging og på sikt risiko for fuktskader i vegg eller gulv ved lekkasje.

Tiltak:

Det anbefales å etablere en liten spalte mellom klosett og gulv for å sikre ventilasjon og enklere renhold. Løsningen bør utføres i tråd med leverandørens monteringsanvisning og våtromsnormen (BVN).

1. ETASJE > BAD

! TG 1 Ventilasjon

Beskrivelse

Det er mekanisk avtrekk.

1. ETASJE > BAD

! TG 0 Tilliggende konstruksjoner våtrom

Beskrivelse

Hulltaking er foretatt uten å påvise unormale forhold. Hulltaking er foretatt ved/i kjøkken.

Årstall: 2026

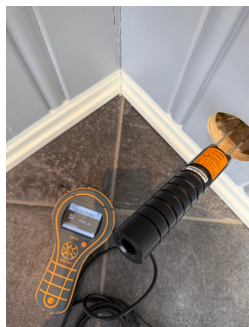

UNDERETASJE > BAD/VASKEROM

Generell

Beskrivelse

BAD/VASKEROM I UNDERETASJE

INNREDNING:

Rommet består av servant med innredning, dusjkabinett, opplegg for vaskemaskin/tørketrommel og vegghengt klosett.

VENTILASJON OG OPPVARMING:

Det er elektrisk avtrekk i himling men ikke luftespalte under dør, noe det skal være for å få tilstrekkelig med tilluft.

Rommet har vannbåren gulvvarme.

Tilstandsrapport

OVERFLATER:

Det er fliser på gulv, våtromsplater på vegger og MDF panel i himling.

MERKNADER:

Det er ikke fremlagt dokumentasjon på utført arbeid på våtrommet.

Våtrommene er ca 23 år gamle og halvparten a forventet levetid er forbi.

UNDERETASJE > BAD/VASKEROM

Overflater vegger og himling

Beskrivelse

Veggene har baderomsplater. Taket har panel.

Vurdering av avvik:

- Våtromsplater er ikke montert fagmessig.

Konsekvens/tiltak

• Dersom våtromsplatene ikke er montert fagmessig, kan dette medføre utettheter som øker risikoen for fuktinntrengning bak platene. Over tid kan dette føre til oppfukning av tilstøtende konstruksjoner, noe som kan resultere i råteskader, muggvekst og eventuelle lekkasjer.

Konsekvens:

Mangelfull eller ufagmessig montering av våtromsplater kan føre til redusert tetthet i veggkonstruksjonen. Dette øker risikoen for fuktinntrengning bak platene, med påfølgende fare for oppfukning, sopp- og råteskader i underliggende konstruksjoner. Over tid kan dette gi omfattende skader som ikke er synlige uten inngrep.

Tiltak:

Det anbefales å innhente vurdering fra fagkyndig for å avklare om platene er montert i henhold til gjeldende våtromsnorm. Dersom utførelsen ikke tilfredsstillr kravene, bør veggkonstruksjonen utbedres eller bygges opp på nytt med korrekt membranløsning og dokumentert utførelse.

UNDERETASJE > BAD/VASKEROM

Overflater Gulv

Beskrivelse

Gulvet er flislagt. Rommet har vannbåren gulvvarme.

Vurdering av avvik:

- Målinger viser at det ikke er fall til sluk (motfall).

Konsekvens/tiltak

• Et bad med manglende/ redusert fall til sluk blir mindre funksjonelt og sikkert for brukeren. Dette kan medføre stående vann på gulvet, vann som ikke ledes effektivt til sluket, økt risiko for at vann renner ut av rommet og redusert sklisikkerhet på gulvet.

Konsekvens:

Motfall på bad innebærer at gulvet heller bort fra sluk. Dette kan føre til at vann ikke ledes korrekt til sluk, men blir stående eller renner mot vegger og terskel. Over tid øker dette risikoen for vanninntrengning i konstruksjoner, fuktskader, mugg- og soppvekst samt skader på tilstøtende rom. Forholdet kan også medføre at våtrommet ikke tilfredsstillr gjeldende krav til fall og funksjon.

Tiltak:

Det anbefales å etablere korrekt fall mot sluk i henhold til gjeldende krav og bransjenormer. Dette innebærer normalt å rehabilitere gulvkonstruksjonen, herunder oppbygging av nytt fall, eventuell utskifting av membran og tilpasning av sluk. Tiltakene bør utføres av fagkyndig foretak med dokumentert kompetanse innen våtromsarbeider.

Kostnadsestimat: 20 000 - 100 000

UNDERETASJE > BAD/VASKEROM

Sluk, membran og tettesjikt

Beskrivelse

Det er plastsluk og smøremembran med ukjent utførelse.

Vurdering av avvik:

- Mer enn halvparten av forventet brukstid er passert på membranløsningen.
- Det er usikkert om rørgjennomføringene er riktig utført.

Tilstandsrapport

Konsekvens/tiltak

- Det er viktig å merke seg at levetiden til en membran varierer basert på kvalitet, installasjon og bruk. Eldre membraner kan bli sprø og sprekke opp, noe som fører til at de mister sin vanntettende funksjon. Dette kan resultere i vannlekkasjer gjennom vegger og gulv og fuktskader.
- Overvåk tilstanden jevnlig. For å få tilstandsgrad 0 eller 1 må tettesjiktet skiftes ut, men tidspunktet for når dette er nødvendig er vanskelig å si noe om.

Konsekvens:

Dersom det ikke er benyttet mansjetter rundt rørgjennomføringer, kan tettheten i membranen være svekket. Dette medfører økt risiko for fuktinntrenging til underliggende konstruksjoner og kan på sikt føre til skjulte fuktskader og redusert levetid på våtrommet.

Tiltak:

Det anbefales å få avklart utførelsen av tettesjiktet, eventuelt ved dokumentasjon eller kontroll. Dersom mansjetter ikke er benyttet, bør dette utbedres ved neste rehabilitering for å sikre tilfredsstillende fuktsikring i henhold til dagens krav.

Konsekvens:

Eldre membraner eller tettesjikt har begrenset levetid og kan med tiden miste sin funksjon. Dette øker risikoen for fuktgjennomtrenging til underliggende konstruksjoner, som kan føre til skjulte skader, sopp- og råteutvikling samt behov for kostbar utbedring.

Tiltak:

Det anbefales å planlegge utskifting av membran/tettesjikt ved neste rehabilitering av badet. Arbeidet bør utføres av fagkyndig og i henhold til dagens forskriftskrav og Byggebransjens våtromsnorm (BVN).

UNDERETASJE > BAD/VASKEROM

TG 2 Sanitærutstyr og innredning

Beskrivelse

Rommet har innredning med nedfelt servant, veggmontert toalett, dusjkabinett og opplegg for vaskemaskin.

Vurdering av avvik:

- Det er ikke påvist tilfredsstillende løsning for å synliggjøre lekkasje fra innebygget sisterner.

Konsekvens/tiltak

- Ved implementering av innebygget sisterner var det ikke krav om lekkasjesikring, konstruksjonen bør jevnlig observeres.

Konsekvens:

Manglende spalte mellom gulv og vegghengt klosett hindrer luftsirkulasjon og uttørking rundt festepunkter og konstruksjon. Dette kan føre til oppfukning, misfarging og på sikt risiko for fuktskader i vegg eller gulv ved lekkasje.

Tiltak:

Det anbefales å etablere en liten spalte mellom klosett og gulv for å sikre ventilasjon og enklere renhold. Løsningen bør utføres i tråd med leverandørens monteringsanvisning og våtromsnormen (BVN).

UNDERETASJE > BAD/VASKEROM

TG 2 Ventilasjon

Beskrivelse

Det er mekanisk avtrekk.

Vurdering av avvik:

- Våtrommet mangler tilluftsventilering, f.eks. spalte/ventil ved dør.

Konsekvens/tiltak

- Det bør etableres tilfredsstillende tilluft til våtrom f.eks. luftespalte ved dør e.l.

Konsekvens:

Utilstrekkelig luftgjennomstrømning kan føre til forhøyet fuktighet, kondens og risiko for soppdannelse over tid. Dette reduserer også effekten av eksisterende avtrekk.

Tiltak:

Det bør etableres en egnet tillufts løsning, for eksempel luftespalte under dørblad eller annen ventilasjonsåpning, slik at avtrekkssystemet får tilført nødvendig luftmengde for tilfredsstillende ventilasjon.

UNDERETASJE > BAD/VASKEROM

TG IU Tilliggende konstruksjoner våtrom

Tilstandsrapport

Beskrivelse

Hulltaking er ikke foretatt da det ikke er fysisk mulig pga tilliggende konstruksjoner.

UNDERETASJE > BAD/VASKEROM 2

Generell

Beskrivelse

BAD/VASKEROM

INNREDNING:

Rommet består av servant med innredning, dusjhjørne, opplegg for vaskemaskin/tørketrommel og vegghengt klosett.

VENTILASJON OG OPPVARMING:

Det er avtrekk i himlingen og luftespalte under dør, noe det skal være for å få tilstrekkelig med tilluft.

Rommet har vannbåren gulvvarme.

OVERFLATER:

Det er fliser på gulv, vegger og malte flater i himling.

MERKNADER:

Det er ikke fremlagt dokumentasjon på utført arbeid på våtrommet.

Våtrommene er ca 23 år gamle og halvparten av forventet levetid er forbi.

UNDERETASJE > BAD/VASKEROM 2

TG 2 Overflater vegger og himling

Beskrivelse

Veggene har fliser. Taket er malt.

Vurdering av avvik:

- Det er avvik:

Det er observert materialslitasje på overflatene på veggene som følge av alder.

Konsekvens/tiltak

- Tiltak:

Det anbefales å følge med på overflatene på veggene og vurdere vedlikehold eller oppgradering ved behov, da materialslitasje over tid kan føre til redusert funksjon og økt risiko for fuktskader.

UNDERETASJE > BAD/VASKEROM 2

TG 1 Overflater Gulv

Beskrivelse

Gulvet er flislagt. Rommet har vannbåren gulvvarme.

UNDERETASJE > BAD/VASKEROM 2

TG 2 Sluk, membran og tettesjikt

Beskrivelse

Det er plastsluk og smøremembran med ukjent utførelse.

Vurdering av avvik:

- Mer enn halvparten av forventet brukstid er passert på membranløsningen.
- Det er usikkert om rørgjennomføringene er riktig utført.

Konsekvens/tiltak

- Overvåk tilstanden jevnlig. For å få tilstandsgrad 0 eller 1 må tettesjiktet skiftes ut, men tidspunktet for når dette er nødvendig er vanskelig å si noe om.

Tilstandsrapport

- Det er viktig å merke seg at levetiden til en membran varierer basert på kvalitet, installasjon og bruk. Eldre membraner kan bli sprø og sprekke opp, noe som fører til at de mister sin vanntettende funksjon. Dette kan resultere i vannlekkasjer gjennom vegger og gulv og fuktskader.

Konsekvens:

Eldre membraner eller tettesjikt har begrenset levetid og kan med tiden miste sin funksjon. Dette øker risikoen for fuktgjennomtrenging til underliggende konstruksjoner, som kan føre til skjulte skader, sopp- og råteutvikling samt behov for kostbar utbedring.

Tiltak:

Det anbefales å planlegge utskifting av membran/tettesjikt ved neste rehabilitering av badet. Arbeidet bør utføres av fagkyndig og i henhold til dagens forskriftskrav og Byggebransjens våtromsnorm (BVN).

Konsekvens:

Dersom det ikke er benyttet mansjetter rundt rørgjennomføringer, kan tettheten i membranen være svekket. Dette medfører økt risiko for fuktinntrenging til underliggende konstruksjoner og kan på sikt føre til skjulte fuktskader og redusert levetid på våtrommet.

Tiltak:

Det anbefales å få avklart utførelsen av tettesjiktet, eventuelt ved dokumentasjon eller kontroll. Dersom mansjetter ikke er benyttet, bør dette utbedres ved neste rehabilitering for å sikre tilfredsstillende fuktsikring i henhold til dagens krav.



UNDERETASJE > BAD/VASKEROM 2

TG 2 Sanitærutstyr og innredning

Beskrivelse

Rommet har innredning med nedfelt servant, veggmontert toalett, dusjvegger/hjørne og opplegg for vaskemaskin.

Vurdering av avvik:

- Det er ikke påvist tilfredsstillende løsning for å synliggjøre lekkasje fra innebygget sisterner.

Konsekvens/tiltak

- Ved implementering av innebygget sisterner var det ikke krav om lekkasjesikring, konstruksjonen bør jevnlig observeres.

Konsekvens:

Manglende spalte mellom gulv og vegghengt klosett hindrer luftsirkulasjon og uttørking rundt festepunkter og konstruksjon. Dette kan føre til oppfukning, misfarging og på sikt risiko for fuktskader i vegg eller gulv ved lekkasje.

Tiltak:

Det anbefales å etablere en liten spalte mellom klosett og gulv for å sikre ventilasjon og enklere renhold. Løsningen bør utføres i tråd med leverandørens monteringsanvisning og våtromsnormen (BVN).

UNDERETASJE > BAD/VASKEROM 2

TG 1 Ventilasjon

Beskrivelse

Det er mekanisk avtrekk.

UNDERETASJE > BAD/VASKEROM 2

TG IU Tilliggende konstruksjoner våtrom

Tilstandsrapport

Beskrivelse

Hulltaking er ikke foretatt da det ikke er fysisk mulig pga tilliggende konstruksjoner.

KJØKKEN

1. ETASJE > KJØKKEN

! TG 1 Overflater og innredning

Beskrivelse

KJØKKEN I 1. ETASJE

INNREDNING:

Kjøkkenet er innredet med profilerte over- og underskap, laminert benkeplate, kjølehjørne, oppvaskmaskin, helstøpt servant med 2 kummer og avrenningsfelt, installert komfyr og mikro og platetopp med ventilator over kokesonen.

VENTILASJON:

Det er montert ventilator over kokesonen for avtrekk av matos og fukt.

OVERFLATER:

Det er fliser på gulv, panel på vegger og himling.

MERKNADER:

Det anbefales å montere lekkasjestopper og komfyrvakt for å redusere risiko for vann- og brannskader.

1. ETASJE > KJØKKEN

! TG 1 Avtrekk

Beskrivelse

Det er kjøkkenventilator med avtrekk ut.

UNDERETASJE > STUE/KJØKKEN

! TG 1 Overflater og innredning

Beskrivelse

KJØKKEN I UNDERETASJE

INNREDNING:

Kjøkkenet er innredet med over- og underskap, laminert benkeplate, kjøle-/fryseskap, helstøpt servant med 2 kummer og avrenningsfelt, installert komfyr med ventilator over kokesonen.

VENTILASJON:

Det er montert ventilator over kokesonen for avtrekk av matos og fukt.

OVERFLATER:

Det er laminat på gulv, malte flater på vegger og himling.

MERKNADER:

Det anbefales å montere lekkasjestopper og komfyrvakt for å redusere risiko for vann- og brannskader.

UNDERETASJE > STUE/KJØKKEN

! TG 1 Avtrekk

Beskrivelse

Det er kjøkkenventilator med kullfilter.

Tilstandsrapport

TEKNISKE INSTALLASJONER

TG 1 Vannledninger

Beskrivelse

Innvendige vannledninger er av plast (rør i rør). Det er besiktiget i rørskap.



TG 1 Avløpsrør

Beskrivelse

Det er avløpsrør av plast.

TG 1 Ventilasjon

Beskrivelse

Boligen har mekanisk ventilasjon.

TG 2 Varmtvannstank

Beskrivelse

Varmtvannstanken for boligen er dobbel mantlet på ca 300 liter.
Varmtvannsberederen for leiligheten er fra 2005 på 120 liter.

Vurdering av avvik:

- Det er påvist at varmtvannstank er over 20 år

Konsekvens/tiltak

- Det er ikke behov for utbedringstiltak siden tanken fungerer i dag, men ut ifra alder kan skader plutselig oppstå på eldre tanker.

Konsekvens:

Eldre varmtvannsbereder har begrenset restlevetid, og risikoen for lekkasje eller feil ved termostat og sikkerhetsventil øker med alder. En lekkasje kan forårsake vannskader på gulv og omkringliggende konstruksjoner.

Tiltak:

Det anbefales å vurdere utskifting av berederen som del av normalt vedlikehold. Ny bereder bør monteres med tilfredsstillende avrenning fra sikkerhetsventil og plasseres i rom med sluk eller tilsvarende sikring mot vannlekkasje.

Tilstandsrapport



! TG 1 Andre installasjoner

Beskrivelse

I stuen er det montert luft til luft varmepumpe fra 2026.
Det er montert sentralstøvsuger i boligen.



! TG IU Vannbåren varme

Beskrivelse

Boligen har vannbåren gulvvarme.
Varmtvannet samt gulvvarmen styres av fjernvarmesystemet i bygget.



Elektrisk anlegg

Dette er en forenklet kontroll begrenset til de spørsmål og undersøkelser som forskrift til avhendingslova (tryggere bolighandel) § 2-18 inneholder. Dette kan ikke sammenlignes med en kontroll utført av offentlig myndighet (Det lokale etilsyn) eller registrert elektrovirksomhet, og en bygnings sakkyndig har verken kompetanse eller lov til å foreta en slik kontroll.

Tilstanden er vurdert ut fra den forenklete og begrensede kontrollen som forskriften inneholder. El-anlegget kan ha feil og mangler som en slik forenklet undersøkelse ikke vil avdekke. Vær derfor oppmerksom på denne risikoen, og søk videre veiledning eller få en fullstendig kontroll utført av registrert elektrovirksomhet.

Tilstandsrapport

Beskrivelse

Sikringsskapet er oppført i teknisk rom med strømmåler, automatsikringer og kursfortegnelse.

1. Foreligger det eltilsynsrapport de siste 5 år, og det er ikke foretatt arbeid på anlegget etter denne, utenom retting av eventuelle avvik i eltilsynsrapport (dvs en el-tilsynsrapport uten avvik)?

Nei

Spørsmål til eier

2. Når ble det elektriske anlegget installert eller sist gang totalt rehabilitert (årstall)? Med totalt rehabilitert menes fullstendig utskiftet anlegg fra inntakssikring og videre.

2003

3. Er alle elektriske arbeider/anlegg i boligen utført av en registrert elektroinstallasjonsvirksomhet?

Ja

4. Er det elektriske anlegget utført eller er det foretatt tilleggsarbeider på det elektriske anlegget etter 1.1.1999?

Ja

Eksisterer det samsvarserklæring?

Ja

5. Foreligger det kontrollrapport fra offentlig myndighet – Det Lokale Eltilsyn (DLE) eller eventuelt andre tilsvarende kontrollinstanser med avvik som ikke er utbedret eller kontrollen er over 5 år?

Ukjent

6. Forekommer det ofte at sikringene løses ut?

Nei

7. Har det vært brann, brantilløp eller varmgang (for eksempel termiske skader på deksler, kontaktpunkter eller lignende) i boligens elektriske anlegg?

Nei

Generelt om anlegget

8. Er det tegn til at det har vært termiske skader (tegn på varmgang) på kabler, brytere, downlights, stikkontakter og elektrisk utstyr? Sjekk samtidig tilstanden på elektrisk tilkobling av varmtvannsbereder, jampør eget punkt under varmtvannstank

Nei

9. Er der synlig defekter på kabler eller er disse ikke tilstrekkelig festet?

Nei

Inntak og sikringsskap

10. Er det tegn på at kabelinnføringer og hull i inntak og sikringsskap ikke er tette, så langt dette er mulig å sjekke uten å fjerne kapslinger?

Nei

11. Finnes det kursfortegnelse, og er den i samsvar med antall sikringer?

Ja

12. Foreta en helhetsvurdering av det elektriske anlegget, dets alder, allmenne tilstand og fare for liv og helse. Bør det elektriske anlegget ha en utvidet el-kontroll?

Ja Vurderingen er satt pga. av en helhetsvurdering av ukjente punkter og manglende dokumentasjon på anlegget. Ifølge eier ble det i 2011 utført el kontroll uten anmerkninger.

Generell kommentar

Vurderingen av det elektriske anlegget er basert på en forenklet kontroll, begrenset til de spørsmål og observasjoner som fremgår av forskrift til avhendingsloven (Tryggere bolighandel) § 2-18.

Denne kontrollen kan ikke sammenlignes med en teknisk kontroll utført av Det lokale eltilsyn (DLE) eller en registrert elektrovirksomhet.

Bygnings sakkyndig har verken kompetanse eller tillatelse til å utføre slike kontroller.

Tilstandsgraden er derfor vurdert ut fra den begrensede kontrollen som forskriften åpner for.

Det elektriske anlegget kan ha feil eller mangler som ikke avdekkes gjennom denne enkle vurderingen.

Det anbefales å innhente faglig vurdering og eventuelt utføre en fullstendig el-kontroll gjennom en registrert elektrovirksomhet for å avdekke eventuelle skjulte feil.

Denne vurderingen gir ikke grunnlag for å konkludere om anlegget er forskriftsmessig. For full sikkerhetsvurdering må registrert elektrovirksomhet kontaktes.

Tilstandsrapport



TOMTEFORHOLD

Byggegrunn

Beskrivelse

Det er byggegrunn av fjell.

TG 2 Fuktsikring og drenering

Beskrivelse

Det foreligger ingen opplysninger om at dreneringen er fornyet siden byggeår. Vurderingen er basert på alder og normal levetid (ca. 30 år). Dreneringen ligger under bakkenivå og er ikke tilgjengelig for visuell kontroll.

Vurdering av avvik:

- Det er avvik:

Det mangler topplst på fuktsikringen.

Konsekvens/tiltak

- Tiltak:

Konsekvens:

Manglende topplst på fuktsikringen kan medføre at fukt og vann trenger bak fuktsjiktet. Dette øker risikoen for fuktskader på konstruksjonen, samt redusert funksjon av fuktsikringen.

Tiltak:

Det anbefales å etablere topplst for å sikre korrekt avslutning av fuktsikringen. Arbeidet bør utføres slik at fuktsjiktet blir tett og fungerer etter hensikten, og tilpasses eksisterende konstruksjon.

TG 2 Grunnmur og fundamenter

Beskrivelse

Bygningen har grunnmur i isolerte elementer.

Vurdering av avvik:

- Det er plastisolasjon som ikke er dekket av brannhemmende materiale i henhold til krav.

Konsekvens/tiltak

- Tiltak:

Konsekvens:

Fritt eksponert isopor (EPS) er sårbart for mekanisk skade, UV-påvirkning og nedbrytning over tid. Dette kan redusere isolasjonsevnen og i enkelte tilfeller gi økt brannrisiko dersom materialet ikke er tilstrekkelig beskyttet.

Tiltak:

Det anbefales å beskytte isoporen ved å kle den inn med egnet materiale, eksempelvis puss, plater eller annen godkjent løsning tilpasset bruksområdet. Løsningen bør utføres slik at materialet skjermes mot ytre påvirkning og oppfyller gjeldende krav til brannsikkerhet.

TG 2 Forstøtningsmurer

Tilstandsrapport

Beskrivelse

Forstøtningsmurer er av betong.

Vurdering av avvik:

- Det er avvik:

Det er ikke montert rekkverk.

Konsekvens/tiltak

- Tiltak:

Konsekvens:

Det er registrert manglende rekkverk på støttemur. Manglende sikring mot fall innebærer økt risiko for personskade, særlig der støttemuren har fallhøyde som kan medføre fare ved ferdsel eller opphold. Forholdet oppfyller ikke dagens sikkerhetskrav og anses som et sikkerhetsavvik, spesielt for barn og besøkende. Risikoen for ulykker vurderes som forhøyet.

Tiltak:

Det anbefales å etablere rekkverk eller annen fallsikring på støttemuren i henhold til gjeldende krav og anbefalinger. Rekkverket bør prosjekteres og utføres slik at det gir tilstrekkelig høyde, styrke og sikkerhet i forhold til fallhøyde og bruk. Alternativt kan terrengbearbeiding eller andre tiltak vurderes for å redusere fallrisikoen.



TG 0 Terrengforhold

Beskrivelse

Terrenget rundt boligen er tilnærmet flatt og bygningen vurderes å ikke være spesielt utsatt for tilsig av overflatevann.

FORHOLD SOM ÅPENBART KAN MEDFØRE FARE FOR HELSE, MILJØ OG SIKKERHET

Dette punktet inneholder tydelige og lett synlige forhold ved boligen som åpenbart kan påvirke helse, miljø og sikkerhet, og som bygningsakkyndige har oppdaget. Terskelen for hva som anses som åpenbart er høy, og det utføres ikke undersøkelser med sikte på å avdekke slike forhold. Punktet omfatter ikke skjulte eller ikke-synlige forhold, tekniske vurderinger eller forhold som krever spesialundersøkelser. Forhold vurderes etter byggteknisk forskrift på befaringstidpunktet. Røykvarslere og håndholdt brannslukningsutstyr vurderes etter gjeldende forskrift om brannforebygging.

! Helse, miljø og sikkerhet

Beskrivelse

Balkonger, terrasser og rom under balkong: Det er avvik i rekkverkshøyde (under 0,90 m) ut fra dagens forskrifter.

Vurdering av avvik:

- Rekkverket på balkong eller terrasse er for lavt i forhold til dagens krav.

Konsekvens/tiltak

- Det er ikke krav om utbedring av rekkverkshøyde opp til dagens forskriftskrav.

Konsekvens:

Rekkverket har lavere høyde enn dagens krav og gir dermed redusert sikkerhet mot fall. Dette kan medføre økt risiko for personskade, spesielt på terrasser, balkonger og trapper med høydeforskjell.

Tiltak:

Det anbefales å heve eller bygge om rekkverket slik at det tilfredsstiller gjeldende høydekrav etter dagens forskrifter. Tiltaket vil bedre personsikkerheten og redusere risiko for ulykker.

Tilstandsrapport

Arealer, byggetegninger og brannceller

Standard gjeldende fra 01.01.2024

Arealmålinger og arealoppsett er basert på Norsk standard 3940:2023 Areal- og volum-beregninger av bygninger. Arealet gjelder for tidspunktet da boligen ble målt

Hva er måleverdig areal?

Arealet i rommet må ha minst 1,90 m fri høyde over gulvet og minst bredde på 0,60 m. Et loft med skråtak vil for eksempel bare få registrert målbart areal der høyden er minst 1,90 m og bredden minst 0,60 m. Rommet må ha dør eller luke, og gangbart gulv.

Hva er bruksareal?

$$\text{BRA} = \text{BRA-i} + \text{BRA-e} + \text{BRA-b}$$

Bruksarealet for bygningen er bruttoarealet minus arealet som optas av yttervegger.

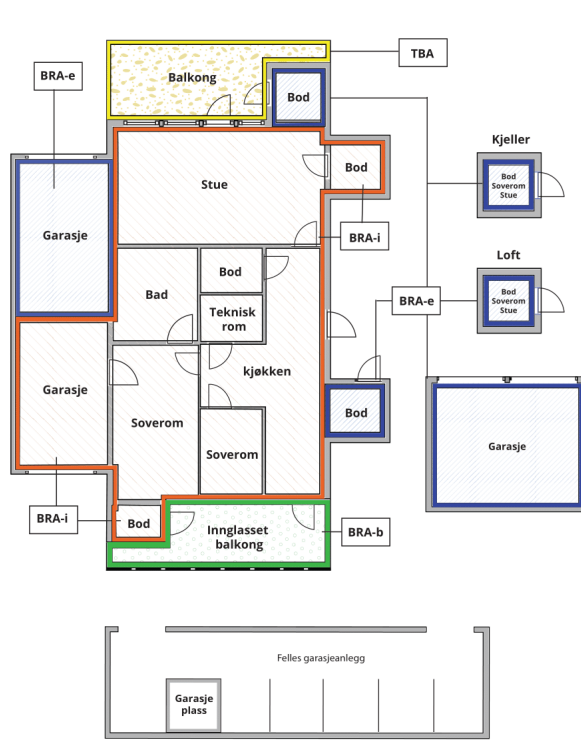

Internt bruksareal (BRA-i)	Arealet innenfor boenheten(e)
Eksternt bruksareal (BRA-e)	Arealet av alle rom utenfor boenheten(e) og som tilhører denne, slik som for eksempel boder
Innglasert balkong mv (BRA-b)	Arealet av innglasert balkong, veranda eller altan når denne er tilknyttet boenheten(e)
Terrasse- og balkongareal (TBA)	Arealet av terrasser, åpne balkonger og åpen altan tilknyttet boenheten(e)

Gulvareal (GUA) Er sum av BRA (bruksareal) og ALH (areal med lav takhøyde).
Areal med lav takhøyde (ALH) er ikke måleverdig areal, som skyldes skråtak og lav himlingshøyde.
GUA kan opplyses i markedsføring der det er aktuelt for den konkrete boligen og kun sammen med BRA-i, for eksempel der gulvflaten har en verdi og har funksjon ved møblering og bruk av rommene. Ikke innredet areal som kaldloft, måles og oppgis normalt ikke.

Arealet kan ikke alltid fastsettes nøyaktig

Areal kan være komplisert eller umulig å måle opp nøyaktig fordi det er vanskelig å fastslå tykkelsen på innervegger, skjevheter i og utforming av bygningskonstruksjoner som karnapp, buer og vinkler som ikke er rette, åpne rom over flere etasjer og så videre.

Eiendommens markedsverdi kan ikke baseres på en matematisk beregning basert på antall kvadratmeter opplyst i rapporten. Opplysninger om areal kan altså ikke alene benyttes for å beregne eiendommens verdi.

Den bygningsakkyndige kan avdekke eventuelle bruksendringer og avvik i branncelleinndeling

Den bygningsakkyndige ser på byggetegninger hvis de er tilgjengelige og dette er en del av oppdraget, og vurderer bruken av boligen opp mot tegningene. Hvis den bygningsakkyndige avdekker at en bolig ikke ser ut til å være delt opp i brannceller etter kravene i byggeteknisk forskrift på befaringstidspunktet, skal det opplyses om dette.

Reglene om bruksendring og brannceller kan være kompliserte. Søk videre faglige råd om rapporten ikke gir deg svar. Den bygningsakkyndige kan ikke vurdere og svare på alle spørsmål, og kan heller ikke vite om kommunen kan gi unntak for kravene som gjelder. [Vil du vite mer?](#)

Om brannceller

En branncelle er hele eller avgrensede deler av en bygning hvor en brann fritt kan utvikle seg uten at den kan spre seg til andre bygninger eller andre deler av bygningen i løpet av en fastsatt tid.

Om bruksendring

Bruksendring er å endre bruken av et rom fra en tillatt bruk til en annen. Dette kan kreve søknad og tillatelse, for eksempel hvis du endrer et rom fra bod til soverom eller arbeidsrom, eller hvis du endrer en bolig til to separate boliger.

Rom for varig opphold har krav til takhøyde, romstørrelse, rømningsvei og lysforhold som må være oppfylt. Du kan søke kommunen om unntak for kravene, men kan ikke regne med å få unntak for krav som går på helse og sikkerhet, for eksempel krav til rømningsvei.

Bruksendring som krever godkjenning, og som ikke er søkt bruksendret, er ulovlig. Kommunen kan etter plan- og bygningsloven kapittel 32 forfølge overtredelser. Kommunen kan pålegge deg å avslutte den ulovlige bruken, eventuelt å rette eller tilbakeføre rommet til godkjent bruk.

Enebolig

Etasje	Bruksareal BRA m ²			SUM	Terrasse- og balkongareal (TBA)
	Internt bruksareal (BRA-i)	Eksternt bruksareal (BRA-e)	Innglasset balkong (BRA-b)		
Loft	29			29	
1. Etasje	113			113	64
Underetasje	92	54		146	18
SUM	234	54			82
SUM BRA	288				

Romfordeling

Etasje	Internt bruksareal (BRA-i)	Eksternt bruksareal (BRA-e)	Innglasset balkong (BRA-b)
Loft	Soverom, trapperom		
1. Etasje	Entré, bad, stue, kjøkken, soverom		
Underetasje	Bad/vaskerom, teknisk rom, trapperom, soverom, bad/vaskerom 2, soverom 2, soverom 3, stue/kjøkken, entré	Garasje, bod	

Kommentar

Arealene er målt med laser på stedet og beregnet etter Norsk Standard NS 3940:2023.

Det presiseres at kravene i Byggeforskriftene ikke samsvarer fullt ut med NS 3940, og at det derfor kan forekomme forskjeller i hva som regnes som målbart areal.

Målbart areal etter NS 3940 innebærer ikke nødvendigvis at arealet er godkjent av bygningsmyndighetene.

Godkjente arealer fremgår av stemplede, godkjente byggetegninger der rommenes bruk er angitt og samsvarer med faktisk bruk.

Ved klassifisering av arealer er det i hovedsak rommets bruk på befaringsdagen som avgjør om rommet defineres som P-ROM (primærom) eller S-ROM (sekundærom).

Sjakter for tekniske føringer, som el- og røropplegg samt pipeløp, er inkludert i oppgitt areal.

Det er ikke foretatt kontroll av oppmålingen mot byggetegninger, da slike tegninger ikke er fremlagt.

Boligen har en selvstendig boenhet. Det er ikke søkt om dette. Nærmere undersøkelser må gjøres.

Lovlighet

Byggetegninger

Det foreligger godkjente og byggemeldte tegninger, men de stemmer ikke med dagens bruk

Kommentar: Det er gjort noe omgjøringer i forhold til de opprinnelige tegningene.

Det er innredet loft og leilighet i underetasjen.

Nyere håndverkstjenester

Er det ifølge eier utført håndverkstjenester på boligen siste 5 år?

Ja Nei

Åpenbare ulovligheter

Er det avdekket at boligen har åpenbare ulovligheter?

Ja Nei

Kommentar: Boligen har en selvstendig boenhet. Denne er ikke søkt og godkjent av kommunen. Nærmere undersøkelser må gjøres.

Garasje

Romfordeling

Etasje	Internt bruksareal (BRA-i)	Eksternt bruksareal (BRA-e)	Innglasset balkong (BRA-b)
--------	----------------------------	-----------------------------	----------------------------

Befarings - og eiendomsopplysninger

Befaring

Dato	Til stede	Rolle
27.4.2026	Stian Pettersen	Takstingeniør
	Stian Ulsletten	Kunde

Matrikkeldata

Kommune	gnr.	bnr.	fnr.	snr.	Areal	Kilde	Eieforhold
3207 NORDRE FOLLO	120	111		0	963.4 m ²	BEREGNET AREAL (Ambita)	Eiet

Adresse

Travsvingen 27

Hjemmelshaver

Ulsletten Stian

Eiendomsopplysninger

Beliggenhet

Meget god beliggenhet i populært og attraktivt boligområde på Ramstad. Trivelig og fredfullt boligområde bestående av eneboliger og småhus. Det er kort gangavstand til offentlig kommunikasjon, nærbutikk, barnehager, skoler, forretningssenter, idrettsanlegg, samt badevann og turområder med løype - og stinett i Sørmarka. Gang- og sykkelstinetet er godt opparbeidet. Langhus tilbyr et aktivt lokalmiljø med mange forskjellige fritidsaktiviteter for barn og ungdom. Det er flere barnehager, barneskoler, ny ungdomsskole, forretningssenter, idrettsanlegg, m.m.

Adkomstvei

Eiendommen har direkte adkomst fra kommunal vei.

Tilknytning vann

Bygget er tilknyttet til kommunalt vann.
Det er private stikkledninger ut til det offentlige nett.

Tilknytning avløp

Bygget er tilknyttet til kommunalt avløp.
Det er private stikkledninger ut til det offentlige nett.

Regulering

Ifølge offentlig kommune kart er området regulert for bolig.

Om tomten

Det er gruset gårdsplass som er opparbeidet med plen og diverse grøntareal.
Det er god parkering på eiendommen samt i integrert garasje.

Tinglyste/andre forhold

Naboen i Travsvingen 25 har antatt tinglyst rett til å ha veien opp til sitt hus litt inne på denne eiendommen, i bytte mot at bolig er satt ca. 2 meter fra tomtegrensen mot Travsvingen 25.

Bygninger på eiendommen

Garasje



Anvendelse

Byggeår

2008

Standard

Vedlikehold

Kommentar

Kilder og vedlegg

Dokumenter

Beskrivelse	Dato	Kommentar	Status	Sider	Vedlagt
Kommunalinformasjon	29.04.2026		Ikke gjennomgått		Nei
Egenerklæringsskjema	29.04.2026		Gjennomgått		Nei

Revisjoner

Versjon	Ny versjon	Kommentar
1	29.04.2026	

For gyldighet på rapporten se forside

Tilstandsrapportens avgrensninger

Forutsetninger

Struktur og referansenivå

Rapporten beskriver avvik, det vil si en tilstand som er dårligere enn referansenivået. Positive sider ved boligen, ut over det som kommer frem av tilstandsgradene, blir normalt ikke fremhevet.

Rapporten baserer seg på krav i forskrift til avhendingslova (tryggere bolighandel). For valg av tilstandsgrad blir NS 3600:2018 (teknisk tilstandsanalyse ved omsetning av bolig) lagt til grunn.

Bygningssakkyndig er ikke ansvarlig for tilbakeholdt eller uriktig informasjon, som har betydning for tilstandsvurderingen.

Presiseringer

Anslag på utbedringskostnader er sjablongmessig, og må ikke forveksles med en konkret vurdering eller tilbud fra entreprenør eller håndverker. Anslaget vil også avhenge av personlige preferanser og markedspris på materialer og tjenesteyter.

Tilstandsrapporten gjelder hovedbygget og tilleggsbygninger som den bygningssakkyndige anser at har nær tilknytning til funksjon som bolig.

Avvik er vurdert mot regler som gjaldt da boligen ble oppført, med mindre annet er spesifisert i forskrift til avhendingslova, eller gjeldende versjon av NS 3600.

Hulltaking ved våtrom, i rom under terreng eller andre bygningsdeler, krever eiers samtykke.

Befaring begrenses til visuelle observasjoner av tilgjengelige flater. Den bygningssakkyndige gjør ikke fysiske inngrep for å avdekke avvik, utover de som er beskrevet i forskrift til avhendingslova. Rapporten gir ingen garanti for at det ikke finnes skjulte feil eller mangler.

Flater som er skjult av snø eller på annen måte utilgjengelig, blir ikke kontrollert. Det blir ikke utført funksjonsprøving av bygningsdeler, med mindre dette kommer frem av forskrift til avhendingslova. Hvis det ikke er sikkerhetsmessig forsvarlig, vil ikke bygningssakkyndig undersøke taket fra utsiden.

Boligens tilbehør, hvite- og brunevarer og annet inventar, blir ikke vurdert. Dette gjelder også integrert tilbehør.

Stikkprøvetakninger er tilfeldig utvalgt, og kan innebære kontroll under overflaten med et spisst redskap eller lignende.

Uttrykk og definisjoner

Referansenivå: Kravet til bygningsdelen eller rommet på søknadstidspunktet.

Tilstand: Byggverkets eller bygningsdelens tekniske, funksjonelle eller estetiske status på et gitt tidspunkt.

Symptom: Forhold som gir indikasjon på hvilken tilstand et byggverk eller en bygningsdel befinner seg i. Benyttes ved beskrivelse av avvik og alder.

Skadegjørere: I hovedsak råte, sopp og skadedyr.

Fuktsøk: Overflatesøk med egnet søkeutstyr som fuktindikator eller visuelle observasjoner.

Fuktmåling: Måling av fuktinnhold i materiale eller i bakenforliggende konstruksjon ved bruk av egnet måleutstyr, blant annet hammerelektrode

og pigger.

Hulltaking: Boring av hull for inspeksjon og fuktmåling i risikoutsatte konstruksjoner.

Normal slitasjegrad: Forventet slitasje av materiale i overflaten, basert på enkle, visuelle observasjoner. Kan vurderes sammen med bygningsdelens alder.

Areal

Areal fastsettes etter forskrift til avhendingslova og gjeldende versjon av NS 3940 (areal- og volumberegninger av bygninger).

Et rom kan være i strid med teknisk forskrift og mangle godkjenning hos kommunen for den aktuelle bruken, uten at dette får betydning for om arealet måles og oppgis i tilstandsrapporten. Når arealet måles tas det ikke hensyn til om arealet er lovlig oppført eller om bruken er lovlig, bruksendringer, lysforhold eller andre sikkerhetsmangler.

Rom som ligger utenfor boenheten, som eier har påvist eller opplyst at tilhører boenheten, er oppmålt og inkludert i BRA-e. Det er ikke fremvist dokumentasjon på at rommet tilhører boenheten, med mindre dette er angitt særskilt. Rom utenfor boenheten kan omdisponeres av borettslaget/sameiet, og dette kan påvirke boligens BRA-e.

Opplysninger om areal kan ikke alene benyttes for beregning av markedsverdi.

Personvern

Tilstandsrapporten er utarbeidet som en del av Fremtind Forsikring AS sitt takstkonsept. Fremtind Forsikring AS, iVerdi AS, takstforetaket og andre relevante interessenter benytter personopplysninger fra tilstandsrapporten for analyse- og statistikkformål, utvikling og drift av produkter og tjenester i takstbransjen og boligomsetningen. Fremtind Forsikring AS, iVerdi AS og takstforetaket, følger til enhver tid gjeldende personvernlovgivning.