

Tilstandsrapport

📍 Bringebærveien 19, 1940 BJØRKELANGEN

📖 AURSKOG-HØLAND kommune

gnr. 2, bnr. 360, snr. 2

Markedsverdi

4 250 000

Areal (BRA): Halvpart av vertikaldelt tomannsbolig 120 m², Carport og sportsbod 5 m²



Befaringsdato: 15.02.2024

Rapportdato: 16.02.2024

Oppdragsnr.: 10816-24019

Referansenummer: UX7363

Autorisert foretak: Petter Larsen Havnen AS

Sertifisert Takstingeniør: Petter Larsen



Rapporten kan brukes i inntil ett år etter befaringsdatoen, og kan ikke gjenbrukes ved flere boligsalg i denne perioden. For eiendomsoverdragelser fra 1.1.2024, må selger sørge for at areal i rapporten er oppdatert og følger ny bransjestandard for areal. Skjer det endringer, oppstår skader også videre på boligen, bør du som selger be om oppdatert rapport.

Norsk takst

Norsk takst er bransjeorganisasjonen for landets bygningssakkyndige og takstforetak, med om lag 1400 sertifiserte medlemmer fordelt på omtrent 1000 bedrifter. I boligomsetningen regnes takstrapportene som et helt avgjørende element i den informasjonen som gjøres tilgjengelig for kjøper. Årlig leverer medlemmene rundt 120.000 slike takster. Det gir unik oversikt over norske boliger, og bidrar til at alle oppdrag kan utføres med utgangspunkt i erfaringsbasert kvalitet.



Det stilles høye krav til utdanning, sertifisering og yrkesetikk. Norsk takst er opptatt av at boligomsetningen skal være trygg, og legger vekt på å opptre uavhengig av andre bransjeaktører. Bygningssakkyndige fakturerer sine tjenester uten hensyn til hvilken pris som oppnås, og skal heller ikke på annen måte ha noen egeninteresse knyttet til handelen.

Uavhengighet og god fagkunnskap har over tid bygget troverdighet og tillit. Både selger og kjøper skal kunne stole på bygningssakkyndiges vurderinger. For tilfeller der det likevel skulle oppstå misnøye med utført arbeid, har vi sammen med Forbrukerrådet etablert en klagenemnd.

Norsk takst har en sentral rolle i utviklingen av norske standarder, regler og profesjonsprinsipper, og representerer bransjen i alle relevante internasjonale fora. Dette sikrer at norske bygningssakkyndige tidlig kan tilpasse seg krav og bransjetrender fra utlandet, samtidig som takseringsfaget får en norsk stemme på verdensbasis. Organisasjonen bidrar i næringspolitisk sammenheng, og har vært en pådriver for å sikre at lover og regler gir trygghet for forbrukerne i boligomsetningen.

Rapportansvarlig

Petter Larsen
Uavhengig Takstingeniør
larsen@takstpartner.no
922 11 434



Dette trenger du å vite om tilstandsrapporten



Hva er en tilstandsrapport?

En tilstandsrapport beskriver synlige skader/avvik eller tegn på skader/avvik på boligen. Rapporten fremhever vanligvis ikke positive egenskaper ved boligen.



Hva vurderer en bygningsakkyndig?

Den bygningsakkyndige vurderer boligen ut fra hva man kan forvente av en bygning av samme alder og type. Vurderingen gjøres som regel mot hvordan det var vanlig å bygge og regler som gjaldt da boligen ble oppført (søknadstidspunktet). Forhold som er vanlige for bygningens alder, slik som slitasje etter normal bruk regnes ikke som avvik.



Hva inneholder tilstandsrapporten?

Den bygningsakkyndige undersøker rom og bygningsdeler slik det kommer frem av [Forskrift til avhendingsloven](#). Tilstandsrapporten inneholder bare avvik som den bygningsakkyndige kan se eller kontrollere med enkle hjelpemidler. Det gjøres ikke nærmere undersøkelser slik som åpning av vegger eller andre bygningsdeler. I vegg mot våtrom og rom under terreng kan det borres et hull for å gjøre enkle undersøkelser slik som fuktsøk.

Når du kjøper en brukt bolig

Når du kjøper en brukt bolig, er det viktig å være oppmerksom på at dette ikke kan sammenlignes med å kjøpe en ny bolig. Måten boligen ble bygget på kan være annerledes enn i dag. Bygninger svekkes over tid, og utsettes for slitasje blant annet på grunn av bruk og vær og vind. Mange boliger fornyes helt eller delvis, noen i flere omganger, eller det oppføres tilbygg. Særlig for boliger som er pusset opp eller endret, er det viktig å merke seg at fornyelse av overflater ikke nødvendigvis betyr at bygningsdeler under er forbedret.

Vurdering mot byggeår

Den bygningsakkyndige vil vurdere boligen mot hvordan det var vanlig å bygge og regler som gjaldt da bygningen ble oppført (søknadstidspunktet). Den bygningsakkyndige ser etter avvik som har betydning for og som reduserer boligens funksjon og verdi, og som kommer frem av Forskrift til avhendingslova. Noen rom og bygningsdeler slik som bad og vaskerom, og forhold som gjelder sikkerhet mot brann, rekkverk og trapper osv., vil den bygningsakkyndige vurdere mot dagens regelverk. Etter dagens regelverk vil disse kunne få en tilstandsgrad 2 eller 3 uten at det nødvendigvis er krav om at avviket må utbedres.

Tilstandsrapporten beskriver ikke hele boligen

BYGNINGSSAKKYNDIGE SER FOR EKSEMPEL IKKE PÅ (MED MINDRE BYGNINGSDELEN ER NEVNT I RAPPORTEN)

- vanlig slitasje og normal vedlikeholdstilstand
- bagatellmessige forhold som ikke påvirker bygningens bruk eller verdi vesentlig
- etasjeskillere
- tilleggsbygg slik som garasje, bod, anneks, naust også videre
- utvendige trapper
- støttemurer
- skjulte installasjoner
- installasjoner utenfor bygningen
- full funksjonstesting av el- og VVS-installasjoner
- geologiske forhold og bygningens plassering på grunnen
- bygningens planløsning
- bygningens innredning
- løsløre slik som hvitevarer
- utendørs svømmebasseng og pumpeanlegg
- bygningens estetikk og arkitektur
- bygningens lovlighet (bortsett fra bruksendringer, brannceller og forhold som åpenbart kan påvirke helse, miljø og sikkerhet)
- fellesarealer (med mindre boligeier har vedlikeholdsplikt for fellesarealer og dette er kjent for bygningsakkyndig, eller fellesarealet har en særlig tilknytning til boligen).

© iVerdi 2023 © Norsk takst 2023

Malen til denne rapporten, inkludert standardtekstene fra Norsk takst, er vernet etter åndsverkloven og kan kun benyttes av medlemsforetakene i Norsk takst og av takstingeniører som er sertifisert i slikt foretak, samt av kunder hos iVerdi og studenter hos NEAK. For andre aktører er eksemplarframstilling av malen og standardtekster, som utskrift og annen kopiering til bruk som grunnlag for tilsvarende rapporter, bare tillatt når det er hjemlet i lov (kopiering til privat bruk, sitat o.l.) eller avtale med Norsk Takst ([Forside](#)) eller iVerdi ([Hjem-iVerdi](#)).

Utnyttelse i strid med lov eller avtale kan medføre erstatnings- og straffansvar.

Dette trenger du å vite om tilstandsrapporten

Tilstanden vurderes med ulike tilstandsgrader

Tilstanden gir uttrykk for en gitt forventet tilstand, blant annet vurdert ut fra alder og normal bruk. Ved Tilstandsgrad 0 (TG0) og Tilstandsgrad 1 (TG1) gir den bygningssakkyndige normalt ingen begrunnelse for valg av tilstandsgrad. Grunnen er at bygningen eller bygningsdelen da bare har normal slitasje. Ved skjulte konstruksjoner kan alder alene avgjøre tilstandsgrad. Når bygningssakkyndige anbefaler tiltak, for eksempel utbedringer, må brukeren av rapporten vurdere om tiltakene er nødvendige og lønnsomme.

Når den bygningssakkyndige velger tilstandsgrad, baseres vurderingen på faste kriterier som følger av gjeldende bransjestandard for Teknisk tilstandsanalyse ved omsetning av bolig og Forskrift til avhendingslova.

! TG 0

TILSTANDSGRAD 0, TG0: INGEN AVVIK

Bygningsdelen skal være tilnærmet ny, ikke vise tegn på slitasje og det skal være lagt frem dokumentasjon på faglig god utførelse. Det er ingen merknader til delen.

! TG 1

TILSTANDSGRAD 1, TG1: MINDRE AVVIK

Bygningsdelen skal bare ha normal slitasje, og straktiltak skal ikke anses som nødvendig. Graden kan også brukes når delen er ny, men der dokumentasjon på faglig god utførelse mangler.

! TG 2

TILSTANDSGRAD 2, TG2: VESENTLIGE AVVIK OG MINDRE AVVIK SOM ETTER NS 3600 GIR TG 2

Bygningsdelen skal enten ha feil utførelse, en skade eller symptomer på skade, sterk slitasje eller nedsatt funksjon. Graden gis når bygningsdelen trenger vedlikehold eller tiltak i nær fremtid. Graden skal også brukes når delen er gammel og det er grunn til å varsle om faren for skader på grunn av alderen, eller når det er grunn til å overvåke delen spesielt på grunn av fare for større skader eller følgeskader.

Ved avvik som ikke krever umiddelbare tiltak (ingen umiddelbar kostnad) så blir TG2 markert med en lysere farge.

! TG 3

TILSTANDSGRAD 3, TG3: STORE ELLER ALVORLIGE AVVIK

Denne tilstandsgraden brukes ved kraftige tegn på forhold som man må regne med trenger utbedring straks eller innen kort tid. Det er påvist funksjonssvikt eller sammenbrudd.

- TG IU

IKKE UNDERSØKT/IKKE TILGJENGELIG FOR UNDERSØKELSE

Det kan være avvik/skader som ikke er avdekket.

Hva er et anslag på utbedringskostnad?

Hva det vil koste å utbedre rom eller bygningsdeler, er et forsiktig anslag basert på nåværende kvalitet, registrert avvik og angitte tiltak i rapporten. Anslaget er gitt på generelt grunnlag og må ikke forveksles med et pristilbud fra en håndverker. Det kan foreligge avvik og tiltak som ikke kommer frem av rapporten.

Utbedringskostnad avhenger blant annet av personlige valg av og markedspris på materialer og tjenesteyter.

I rapporten skal det settes anslag for utbedringskostnad for TG3, og slikt anslag kan også gis ved TG2.



Beskrivelse av eiendommen

Eiendommen består av halvpart av vertikaldelt tomannsbolig og carport med sportsbod.

Boligen ble oppført i 2019.

Boligens standard er beskrevet i rapporten.

Carport med sportsbod ble oppført i 2019 og bygningens utførelse er enkelt beskrevet i rapporten.

Halvpart av vertikaldelt tomannsbolig - Byggeår: 2019

UTVENDIG

[Gå til side](#)

Pulttakskonstruksjoner av tre med kaldloft/kryploft.
Taktekkingen er av betongtakstein.
Takrenner, nedløp og beslag av metall.

Veggene har bindingsverkskonstruksjon fra byggeår. Fasade/kledning har liggende trebordkledning.

Bygningen har malte trevinduer med 3-lags glass.
Entredør i malt formpresset utførelse med 3 små glassfelt.
Veranda-/terrassedører i malt trekonstruksjon med glassfelt med 3-lags glass.

Veranda i trekonstruksjon fundamentert med trestolper på punktfundamentering.
Spaltegulv av tre og rekkverk i trekonstruksjon.

INNVENDIG

[Gå til side](#)

Gulv: Fliser og parkett.
Vegger: Malte slette flater/plater, panelplater og fliser.
Himling: Himlingsplater.

Gulv i U. etasje er av betongdekke.
Etasjeskiller/gulv i 1. etasje er av trebjelkelag.

Trapp: 180 graders tretrapp.

Innerdører: Hvite 1-speils dører.

Oppvarming: Vedfyring med peisovn i 1. etasje.
Elektrisk gulvvarme i entre og bad/wc i 1. etasje.
Elektrisk gulvvarme i bad/wc/vaskerom i U. etasje.
Luft-til-luft varmepumpe i 1. etasje.

VÅTROM

[Gå til side](#)

Bad/wc/vaskerom i U. etasje består av: Veggmont. wc. Dusjnische med dusjdører. Servantskap og speilskap. Opplegg for vaskemaskin.

Bad/wc i 1. etasje består av: Veggmont. wc. Dusjnische med dusjdører. Servantskap og speil med lys.

KJØKKEN

[Gå til side](#)

Kjøkkeninnredning består av: Benkeskap og overskap med folierte skrog og slette grå fronter med gripekant.
Laminat benkeplate med nedfelt oppvaskkum av metall.
Ventilator med avtrekk.
Integriert induksjonstopp, stekeovn, kjøle-/fryseskap og oppvaskmaskin.
Komfyrvakt.
Lekkasjevarsler og automatisk vannstoppesystem i kjøkkenbenk.

TEKNISKE INSTALLASJONER

[Gå til side](#)

Innvendige vannrør er av plast (rør i rør).
Det er avløpsrør av plast.
Boligen har balansert ventilasjon.
Luft-til-luft varmepumpe i stue 1. etasje.
Varmtvannstanken er på ca. 200 liter og er plassert i teknisk rom som har sluk i gulv.
Røykvarslere og slukkeapparat.

TOMTEFORHOLD

[Gå til side](#)

Det er byggegrunn antas av sprengsteinsfylling.
Det antas å være drenering med drenerør av plast rundt grunnmur.
Grunnmur antas av isolerte elementer (thermomur) som er støpt med betong.
Tomten er skrånende ned mot vest.
Utvendige avløpsrør er av plast og utvendige vannledninger er av plast (PEL).
Boligen er tilknyttet offentlig vann og avløp via private stikkledninger.

Beskrivelse av eiendommen

Markedsvurdering

Totalt Bruksareal	125 m ²
Totalt Bruksareal for hoveddel	120 m ²
Totalpris	4 250 000

Arealer

[Gå til side](#)

Oversikt over totalt bruksareal (BRA m²)

Halvpart av vertikaldelt tomannsbolig				
	Internt bruksareal	Eksternt bruksareal	Innglasset balkong	
ETASJE	BRA-i	BRA-e	BRA-b	SUM
U. etasje	60	0	0	60
1. etasje	60	0	0	60
Sum	120	0	0	
Sum BRA	120			

Carport og sportsbod				
	Internt bruksareal	Eksternt bruksareal	Innglasset balkong	
ETASJE	BRA-i	BRA-e	BRA-b	SUM
1. etasje	0	5	0	5
Sum	0	5	0	
Sum BRA	5			

Befaring - og eiendomsopplysninger

[Gå til side](#)

Tomteverdi og teknisk verdi bygninger 4 250 000

Forutsetninger og vedlegg

[Gå til side](#)

Lovlighet

[Gå til side](#)

Halvpart av vertikaldelt tomannsbolig

- Det foreligger godkjente og byggemeldte tegninger, som stemmer med dagens bruk

Carport og sportsbod

- Det foreligger godkjente og byggemeldte tegninger, som stemmer med dagens bruk

Sammendrag av boligens tilstand

Fordeling av tilstandsgrader

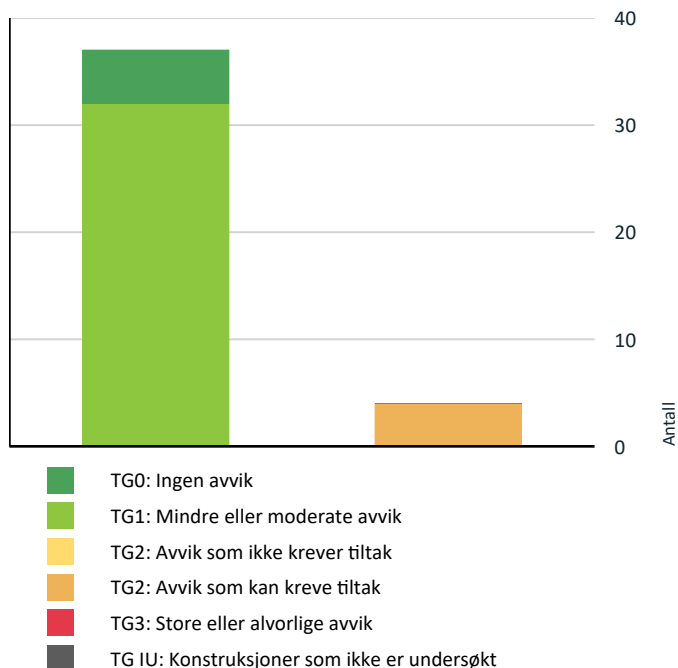

Vil du vite mer om tilstandsgrader? Se side 4.

Oppsummering av avvik

Vil du vite mer? Se på rommet eller bygningsdelen senere i rapporten.

Halvpart av vertikaldelt tomannsbolig

! TG 2 AVVIK SOM KAN KREVE TILTAK

- ! Utvendig > Dører [Gå til side](#)
- ! Innvendig > Overflater [Gå til side](#)
- ! Våtrom > U. etasje > Bad/wc/vaskerom > Overflater Gulv [Gå til side](#)
- ! Tekniske installasjoner > Elektrisk anlegg [Gå til side](#)

Tilstandsrapport

HALVPART AV VERTIKALDELT TOMANNSBOLIG



Byggeår
2019

Kommentar
Byggeår iht. matrikkelinformasjon.

Anvendelse
Boligen er bebodd.



TG 1 Vinduer

Bygningen har malte trevinduer med 3-lags glass prod. 2019.

UTVENDIG

TG 1 Taktekking

Taktekkingen er av betongtakstein og er fra byggeåret. Taket er besiktiget fra bakkenivå.

TG 1 Nedløp og beslag

Takrenner, nedløp og beslag av metall.

Det er ikke snøfangere. Det antas å være ru takstein og da er ikke snøfangere nødvendig med denne takvinkelen.

TG 1 Veggkonstruksjon

Veggene har bindingsverkskonstruksjon fra byggeår. Fasade/kledning har liggende trebordkledning.

TG 1 Takkonstruksjon/Loft

Pulttakskonstruksjoner av tre med kaldloft/kryploft. Loftet ble begrenset besiktiget fra loftsluke.

TG 2 Dører

Entredør i malt formpresset utførelse med 3 små glassfelt. Veranda-/terrassedører i malt trekonstruksjon med glassfelt med 3-lags glass prod. 2019.

Vurdering av avvik:

- Det er avvik:

Entredør subber i terskel.

Det mangler utvendig beslag/tetting på dørterskler terrassedører i U. etasje.

Konsekvens/tiltak

- Tiltak:

Entredør bør justeres.

Det bør monteres utvendig beslag på terrassedører i U. etasje.

TG 1 Balkonger, terrasser og rom under balkonger

Veranda i trekonstruksjon fundamentert med trestolper på punktfundamentering. Spaltegulv av tre og rekkverk i trekonstruksjon.

INNVENDIG

TG 2 Overflater

Gulv: Fliser og parkett.
Vegger: Malte slette flater/plater, panelplater og fliser.
Himling: Himlingsplater.

Gulv og overflater er fra byggeåret og har normal bruksslitasje.

Vurdering av avvik:

- Det er avvik:

Tilstandsrapport

Det er stedvis svinnsprekker i veggplater i hjørner/overganger og over enkelte vinduer.

Det er bom (hulrom) i enkelte fliser i entre.

Det er sprekker i parkett i bod i 1. etasje antas etter vannsøl eller lignende.

Konsekvens/tiltak

• Tiltak:

Det bør gjøres tiltak for å lukke avvikene.

Det bør gjøres lokal utbedring av sprekker i veggplater.

Fliser med bom har fare for å løsne over tid og det må da gjøres tiltak.

! TG 1 Etasjeskille/gulv i 1. etasje

Etasjeskiller/gulv i 1. etasje er av trebjelkelag.

Det ble gjort stikkprøvekontroll med nivellering av gulv i boligen og det ble ikke påvist vesentlige skjevheter/planavvik.

! TG 1 Etasjeskille/gulv mot grunn

! TG 1 Gulv mot grunn/gulv i U. etasje

Gulv i U. etasje er av betongdekke.

Det ble gjort stikkprøvekontroll med nivellering av gulv i boligen.

Det ble stedvis målt planavvik med ca. 5-10mm. på 2 meters lengde.

! TG 0 Radon

Bygget antas å være utført med forskriftsmessig radonsperre.

Da boligen har ferdigattest har utbygger bekreftet at det er gjort tiltak mot radon i boligen.

! TG 1 Pipe og ildsted

Stålrørpipe tilkoblet peisovn i stue.

Pipe og ildsted ble ikke funksjonstestet.

For vurdering av tilstand på pipe og ildsted bør dette undersøkes av lokal brann-/feiermester.



! TG 1 Rom Under Terreng

U. etasje har bad, teknisk rom og 1 soverom delvis under terreng. Teknisk rom og soverom har veggplater som antas å være montert direkte på thermomur/grunnmur og hulltaking er dermed ikke foretatt (det antas å ikke være hulrom bak platene).

På generelt grunnlag bemerkes det at innredning av kjelleretasje/rom under terreng er risikokonstruksjon med tanke på fuktskader.

! TG 1 Innvendige trapper

180 graders tretrapp.

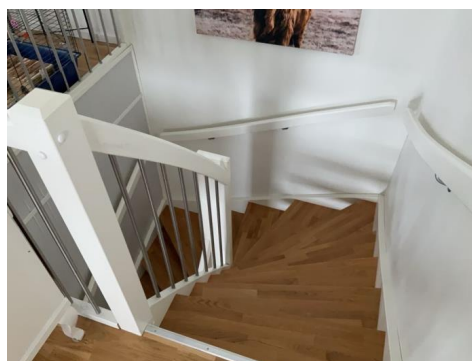

! TG 1 Innvendige dører

Hvite 1-speils dører.

VÅTROM

U. ETASJE > BAD/WC/VASKEROM

Generell

Tilstandsrapport

Baderommet har standard fra byggeåret.

Det er ikke fremlagt noe dokumentasjon på baderommet.

Boligen har ferdigattest og dermed har utbygger bekreftet at boligen er bygget iht. gjeldene byggeforskrift på byggetidspunktet.



U. ETASJE > BAD/WC/VASKEROM

TG 1 Overflater vegger og himling

Vegger: Fliser.

Himling: Himlingsplater.

U. ETASJE > BAD/WC/VASKEROM

TG 2 Overflater Gulv

Gulv: Fliser.

Oppvarming med elektriske varmekabler.

Gulvet har fall til sluk. Totalt fall/høydeforskjell fra gulv ved dør til topp slukrist er ca. 20mm.

Det er oppkant med list ved dørterskel og her er membranløsning ukjent.

Vurdering av avvik:

- Det er påvist at noen fliser har bom (hulrom under).

Det er bom (hulrom) i enkelte gulvfliser.

Konsekvens/tiltak

- Andre tiltak:

Fliser med bom har fare for å løsne over tid og det må da gjøres tiltak.

U. ETASJE > BAD/WC/VASKEROM

TG 1 Sluk, membran og tettesjikt

Det er plastsluk og det antas å være smøremembran (ukjent utførelse - ikke fremlagt dokumentasjon).

Det er synlig slukmansjett/membran under klemringen i sluket.



U. ETASJE > BAD/WC/VASKEROM

TG 1 Sanitærutstyr og innredning

Bad/wc/vaskerom i U. etasje består av: Veggmont. wc. Dusjnise med dusjdører. Servantskap og speilskap. Opplegg for vaskemaskin.

Veggmontert toalett antas å være innbygningssystemer med Sealingbag. Det foreligger ikke dokumentasjon på sisterneløsningen.

Toalettssystemet ivaretar dagens krav til lekkasjesikring hvis den er montert iht. monteringsveiledning.

Sealingbag er en plastkappe som opplyses å være dokumentert vannrett med tilfredsstillende dreneringskapasitet. Kappens funksjon er å lede eventuelt lekkasjevann fra sisterna, ut mellom vegg og skål, gjennom drengåpningen i støydemplingsplaten til sluk i våtrom eller til lekkasjeføler i tørre rom.

U. ETASJE > BAD/WC/VASKEROM

TG 1 Ventilasjon

Det er avtrekk via balansert ventilasjonsanlegg.

U. ETASJE > BAD/WC/VASKEROM

TG 0 Tilliggende konstruksjoner våtrom

Hulltaking er foretatt uten å påvise unormale forhold.

Hulltaking ble foretatt i vegg fra teknisk rom mot dusjnise bad.

Det ble målt relativ luftfuktighet i vegg og det ble gjort visuell inspeksjon.

Det ble ved målinger og visuell inspeksjon ikke påvist tegn på fuktskader.

Tilstandsrapport



1. ETASJE > BAD/WC

Generell

Baderommet har standard fra byggeåret.
Det er ikke fremlagt noe dokumentasjon på baderommet.
Boligen har ferdigattest og dermed har utbygger bekreftet at boligen er bygget iht. gjeldene byggeforskrift på byggetidspunktet.



1. ETASJE > BAD/WC

! TG 1 Overflater vegger og himling

Vegger: Fliser.
Himling: Himlingsplater.

1. ETASJE > BAD/WC

! TG 1 Overflater Gulv

Gulv: Fliser.
Oppvarming med elektriske varmekabler.
Gulvet har fall til sluk. Totalt fall/høydeforskjell fra gulv ved dør til topp slukrist er ca. 20mm.
Det er oppkant med list ved dørterskel og her er membranløsning ukjent.

1. ETASJE > BAD/WC

! TG 1 Sluk, membran og tettesjikt

Det er plastsluk og det antas å være underliggende banemembran fra byggeåret (ukjent utførelse - ikke fremlagt dokumentasjon).
Membranen er synlig under klemringen i sluket.



1. ETASJE > BAD/WC

! TG 1 Sanitærutstyr og innredning

Bad/wc i 1. etasje består av: Veggmont. wc. Dusjnise med dusjdører. Servantskap og speil med lys.

Veggmontert toalett antas å være innbygningssisterne med Sealingbag. Det foreligger ikke dokumentasjon på sisterneløsningen.
Toalettsisternen ivaretar dagens krav til lekkasjesikring hvis den er montert iht. monteringsveiledning.
Sealingbag er en plastkappe som opplyses å være dokumentert vanntett med tilfredsstillende dreneringskapasitet. Kappens funksjon er å lede eventuelt lekkasjevann fra sisterna, ut mellom vegg og skål, gjennom drengåpningen i støydempingsplaten til sluk i våtrom eller til lekkasjeføler i tørre rom.

1. ETASJE > BAD/WC

! TG 1 Ventilasjon

Det er avtrekk via balansert ventilasjonsanlegg.

1. ETASJE > BAD/WC

Tilstandsrapport

TG 0 Tilliggende konstruksjoner våtrom

Hulltaking er foretatt uten å påvise unormale forhold.
Hulltaking ble foretatt i vegg fra bod mot bad. Det er ikke mulig med hulltaking bak dusjnise da dette er mot yttervegg/nabo.
Det ble målt relativ luftfuktighet i vegggen og det ble gjort visuell inspeksjon.
Det ble ved målinger og visuell inspeksjon ikke påvist tegn på fuktskader.

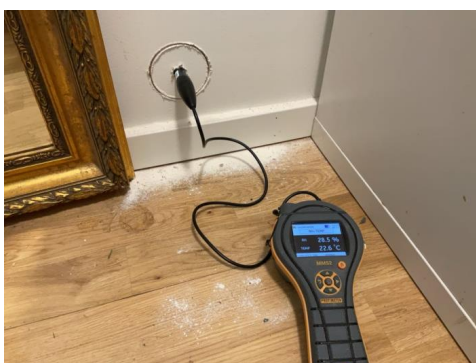

KJØKKEN

1. ETASJE > KJØKKEN

TG 1 Overflater og innredning

Kjøkkeninnredning består av: Benkeskap og overskap med folierte skrog og slette grå fronter med gripekant.
Laminat benkeplate med nedfelt oppvaskkum av metall.
Ventilator med avtrekk.
Integrert induksjonstopp, stekeovn, kjøl-/fryseskap og oppvaskmaskin.
Komfyrvakt.
Lekkasjevarsler og automatisk vannstoppesystem i kjøkkenbenk.

Innredningen er fra byggeåret og har normalt god standard med normal bruksslitasje.



1. ETASJE > KJØKKEN

TG 1 Avtrekk

Det er kjøkkenventilator med avtrekk ut.

TEKNISKE INSTALLASJONER

TG 1 Vannledninger

Innvendige vannrør er av plast (rør i rør) og er fra byggeåret. Det er besiktiget i rørskap.



TG 1 Avløpsrør

Det er avløpsrør av plast, fra byggeåret.

TG 1 Ventilasjon

Boligen har balansert ventilasjon.

TG 1 Varmesentral

Tilstandsrapport

Luft-til-luft varmepumpe i stue 1. etasje.
Varmepumpen ble installert i 2023 iht. leietager.



TG 1 Varmtvannstank

Varmtvannstanken er på ca. 200 liter, er fra byggeåret og er plassert i teknisk rom som har sluk i gulv.

TG 2 Elektrisk anlegg

Dette er en forenklet kontroll begrenset til de spørsmål og undersøkelser som forskrift til avhendingslova (tryggere bolighandel) § 2-18 inneholder. Dette kan ikke sammenlignes med en kontroll utført av offentlig myndighet (Det lokale eltilsyn) eller registrert elektrovirksomhet, og en bygningssakkyndig har verken kompetanse eller lov til å foreta en slik kontroll.

Tilstandsgraden er vurdert ut fra den forenklede og begrensede kontrollen som forskriften inneholder. El-anlegget kan ha feil og mangler som en slik forenklet undersøkelse ikke vil avdekke. Vær derfor oppmerksom på denne risikoen, og søk videre veiledning eller få en fullstendig kontroll utført av registrert elektrovirksomhet.

Elektrisk anlegg fra byggeåret.
Det er ikke fremvist noe dokumentasjon på det elektriske anlegget og dette bør innhentes.

1. Foreligger det eltilsynsrapport de siste 5 år, og det er ikke foretatt arbeid på anlegget etter denne, utenom retting av eventuelle avvik i eltilsynsrapport (dvs en el-tilsynsrapport uten avvik)?
Nei

Spørsmål til eier

2. Når ble det elektriske anlegget installert eller sist oppdatert? (årstall) **2019**
3. Er alle elektriske arbeider/anlegg i boligen utført av en registrert elektroinstallasjonsvirksomhet?
Ja
4. Er det elektriske anlegget utført eller er det foretatt tilleggsarbeider på det elektriske anlegget etter 1.1.1999?
Ja Samsvarserklæring må innhentes.

Eksisterer det samsvarserklæring?

Nei

5. Foreligger det kontrollrapport fra offentlig myndighet – Det Lokale Eltilsyn (DLE) eller eventuelt andre tilsvarende kontrollinstanser med avvik som ikke er utbedret eller kontrollen er over 5 år?

Nei

6. Forekommer det at sikringene løses ut?

Nei

7. Har det vært brann, branntilløp eller varmgang (for eksempel termiske skader på deksler, kontaktpunkter eller lignende) i boligens elektriske anlegg?

Nei

Generelt om anlegget

8. Er det tegn til at det har vært termiske skader (tegn på varmgang) på kabler, brytere, downlights, stikkontakter og elektrisk utstyr? Sjekk samtidig tilstanden på elektrisk tilkobling av varmtvannsbereder, jampfør eget punkt under varmtvannstank

Nei

9. Er der synlig defekter på kabler eller er disse ikke tilstrekkelig festet?

Nei

Inntak og sikringsskap

10. Er det tegn på at kabelinnføringer og hull i inntak og sikringsskap ikke er tette, så langt dette er mulig å sjekke uten å fjerne kapslinger?

Nei

11. Finnes det kursfortegnelse, og er den i samsvar med antall sikringer?

Ja

12. Foreta en helhetsvurdering av det elektriske anlegget, dets alder, allmenne tilstand og fare for liv og helse. Bør det elektriske anlegget ha en utvidet el-kontroll?

Nei



TG 0 Branntekniske forhold

Tilstandsrapport

Dette er en forenklet kontroll begrenset til de spørsmål som fremkommer under. Tilstandsgraden er basert på retningslinjer til disse spørsmålene i bransjestandarden NS3600. Dette kan ikke sammenlignes med en fullstendig kontroll av branntekniske forhold av offentlig myndighet, eller en vurdering av boligens branntekniske forhold eller prosjektering fra en rådgiver med spesialkompetanse. En bygningssakkyndig har verken kompetanse til å gi slik veiledning eller lov til å foreta en slik kontroll.

Tilstandsgraden er vurdert ut fra den forenklete og begrensede kontrollen. Det kan være feil og mangler om branntekniske forhold som en slik forenklet undersøkelse ikke vil avdekke. Vær derfor oppmerksom på denne risikoen, og søk videre veiledning eller rådgivning.

Røykvarslere og slukkeapparat.

1. Er det mangler for brannslukningsutstyr i boligen iht. forskriftskrav på søknadstidspunktet, men minst Byggeforskrift 1985?
Nei
2. Er det skader på brannslukkingsutstyr eller er apparatet eldre enn 10 år?
Nei
3. Er det mangler på røykvarslere i boligen iht. forskriftskrav på søknadstidspunktet, men minst Byggeforskrift 1985?
Nei
4. Er det skader på røykvarslere?
Nei

TOMTEFORHOLD

Byggegrunn

Det er byggegrunn antas av sprengsteinsfylling.

TG 1 Drenering

Det antas å være drenering med drensør av plast rundt grunnmur. Dreneringen er fra byggeåret.

TG 1 Grunnmur og fundamenter

Grunnmur antas av isolerte elementer (thermomur) som er støpt med betong.

TG 0 Terrengforhold

Tomten er skrånende ned mot vest.

TG 1 Utvendige vann- og avløpsledninger

Utvendige avløpsør er av plast og utvendige vannledninger er av plast (PEL). Fra byggeåret.

Boligen er tilknyttet offentlig vann og avløp via private stikkledninger.

Bygninger på eiendommen

Carport og sportsbod



Anvendelse

Biloppstilling-/lagringsplass.

Byggeår

2019

Kommentar

Byggeår iht. matrikkelinformasjon.

Standard

Bygningen har standard fra byggeåret hovedsaklig, med normal bruks-/aldersslitasje og god funksjonalitet til bruksformålet.

Vedlikehold

Bygningen fremstår med normalt godt vedlikehold.

Bygningen er kun enkelt besiktiget og beskrevet slik den var under befaringen. Det er ikke gjort tilstandsvurdering av bygningen slik som for boligen. Takstmannen vurderte kun de bygningsdelene som var synlige og som var lett tilgjengelige. Hvis ikke annet er nevnt i rapporten har takstmannen ikke åpnet konstruksjoner, boret hull, målt fukt, målt skjevheter/planavvik eller gjort andre målinger. Bygningsdeler over terrenget er undersøkt fra bakken.

Beskrivelse

Frittstående carport med sportsbod.
Sportsbod er i uisolert konstruksjon.

Bygningen er fundamentert med betongdekke på mark/antatt fast grunn.
Vegger er oppført dels med betongmur og dels med trebindingsverk.
Vegger er utvendig kledd med liggende trekledning.
Pulttakskonstruksjon av tre.
Yttertaket er tekket med betongtakstein.

Gangdør i metallkonstruksjon til sportsbod.

Konklusjon og markedsvurdering

Formål med takseringen: Salg

Hovedbyggets BRA/BRA-i

120 m²/120 m²

Halvpart av vertikaldelt tomannsbolig: Trapperom, Teknisk rom, Bad/vaskerom, 3 Soverom, Entré, Bad, Bod, Kjøkken, Stue m/trapp

Andre bygg: Carport og sportsbod

Bruksareal andre bygg: 5 m²

Detaljert oppstilling over areal finnes i rapporten.

Markedsverdi

Kr 4 250 000

Vurdering av hva verdien er i det åpne eiendomsmarkedet på vurderingstidspunkt. I tilfelle det er andel fellesgjeld/fellesformue, boret, bruksrett eller festet tomt, er det gjort fradrag/tillegg for dette.

Les mer om markedsverdi på siste side i rapporten.

Teknisk verdi bygninger, med tomteverdi

Kr 4 250 000

Kostnaden ved å oppføre et tilsvarende bygg i henhold til dagens lovverk, med fradrag for utidsmessighet, elde, vedlikeholds mangler, gjenstående arbeider, tilstandssvekkelser og forskriftsmangler.

Les mer om teknisk verdi på siste side i rapporten.

Markedsverdi

4 250 000

Konklusjon markedsverdi

4 250 000

Markedsvurdering

Markedsverdi er den verdi takstmannen mener bør kunne oppnås for eiendommen solgt på det åpne markedet i dag. Markedsverdi er vurdert i forhold til eiendommens standard, størrelse og beliggenhet. Eiendommen ligger i et område med et velfungerende boligmarked med normal omsetningshastighet.

Sammenlignbare salg

EIENDOM	SALGSDATO	PRISANT	PRIS	FELLESBJ.	TOTALPRIS	M ² PRIS
1 Tyttebærveien 9 ,1940 BJØRKELANGEN 82 m ² 2015 2 sov	21-09-2023	3 650 000	3 550 000	0	3 550 000	43 293
2 Blåbærveien 5 ,1940 BJØRKELANGEN 106 m ² 2018 4 sov	16-04-2023	4 400 000	4 400 000	0	4 400 000	41 509
3 Blåbærveien 15 ,1940 BJØRKELANGEN 106 m ² 2017 3 sov	16-10-2023	4 600 000	4 200 000	0	4 200 000	39 623
4 Blåbærveien 9 ,1940 BJØRKELANGEN 111 m ² 2017 4 sov		4 300 000	0	0	0	38 739
5 Bringebærveien 17 ,1940 BJØRKELANGEN 112 m ² 2019 3 sov	28-09-2022	4 350 000	4 250 000	0	4 250 000	37 946
6 Bronserøysa 18 ,1940 BJØRKELANGEN 113 m ² 2016 3 sov	18-01-2023	3 950 000	3 925 000	0	3 925 000	34 735
7 Blåbærveien 17 ,1940 BJØRKELANGEN 131 m ² 2020 3 sov	19-02-2023	4 690 000	4 500 000	0	4 500 000	34 351
8 Bringebærveien 15 ,1940 BJØRKELANGEN 145 m ² 2018 3 sov	11-06-2023	4 750 000	4 600 000	0	4 600 000	31 724

Om sammenlignbare salg

Utvalget er i utgangspunktet basert på likhetskriterier i forhold til den takserte boligen, men merk at det likevel kan være betydelige forskjeller i eksempel byggeår, arealer, soverom, beliggenhet, solforhold, utsyn mm. I tillegg vil det også kunne være store forskjeller i teknisk standard på de sammenlignbare boligene. Utvalget vil også kunne inneholde omsetningspriser som går vesentlig tilbake i tid. De ovennevnte forskjeller vil derfor være vurdert av takstmann og korrigert for i fastsettelsen basert på en skjønnsmessig vurdering av markedsverdi.

Beregninger

Årlige kostnader

Kommunale avgifter. Pr. 2023	Kr.	17 600
Eiendomsskatt. Pr. 2023.	Kr.	5 000
Forsikring. Antatt beløp.	Kr.	8 000
Vedlikeholdskostnader. Stipulert beløp.	Kr.	15 000
Sum Årlige kostnader (Avrundet)	Kr.	45 500

Teknisk verdi bygninger

Halvpart av vertikaldelt tomannsbolig

Normale byggekostnader (utregnet som for nybygg)	Kr.	3 450 000
Fradrag (utidsmessighet, elde, vedlikeholdsmangler, gjenstående arbeider, svekkelser og forskriftsmangler)	Kr.	- 150 000
Sum teknisk verdi - Halvpart av vertikaldelt tomannsbolig	Kr.	3 300 000

Carport og sportsbod

Normale byggekostnader (utregnet som for nybygg)	Kr.	180 000
Fradrag (utidsmessighet, elde, vedlikeholdsmangler, gjenstående arbeider, svekkelser og forskriftsmangler)	Kr.	- 10 000
Sum teknisk verdi - Carport og sportsbod	Kr.	170 000

Sum teknisk verdi bygninger

Kr. 3 470 000

Tomteverdi

Tomteverdi er en beregnet verdi for tomten slik den fremstår på befaringstidspunktet. Tomteverdien består av normal tomtekostnad i det aktuelle området og en vurdert verdi for beliggenhet. Normal tomtekostnad fremkommer ved å beregne teknisk verdi for råtomt, infrastruktur på tomten samt opparbeiding / beplantning, arrondering av terrenget og markedstilpasning for beliggenhet.

Normal tomteverdi	Kr.	800 000
-------------------	-----	---------

Beregnet tomteverdi

Kr. 800 000

Tomteverdi og teknisk verdi bygninger

Tomteverdi og teknisk verdi bygninger for det aktuelle takstobjektet (Avrundet)	Kr.	4 250 000
--	------------	------------------

Arealer, byggetegninger og brannceller

Standard gjeldende fra 01.01.2024

Arealmålinger er basert på Norsk standard 3940:2023 Areal- og volum-beregninger av bygninger. Arealet gjelder for tidspunktet da boligen ble målt.

Internt bruksareal	BRA-i	Bruksareal av boenheten innenfor omsluttende vegger. Bruksenheten kan bestå av flere boenheter.
Eksternt bruksareal	BRA-e	Bruksareal av alle rom som ligger utenfor boenheten/boenhetene, men som tilhører denne/disse. Eksempler: Arealer som har adkomst til fellesareal eller utvendig som kjellerstuer, gjesterom, hobbyrom og boder som tilhører boenheten. Veggarealet mellom BRA -i og BRA-e, legges til BRA-e hvis disse ligger vegg i vegg.
Innglasset balkong mv	BRA-b	Bruksareal av innglasset balkong tilknyttet boenheten. I BRA-b inngår også innglasset veranda eller altan. Veggarealet mellom innglasset balkong og annet bruksareal tillegges areal til innglasset balkong
Terrasse- og balkongareal	TBA	Areal av terrasser og åpne balkonger tilknyttet boenheten. I dette arealet inngår også åpen veranda eller altan mv. Arealet måles til innside av rekkverk, brystning, parapet, skillevegg eller lignende avgrensning av arealet, eller som fotavtrykket der det ikke er ytre begrensninger som rekkverk ol.



Hva er bruksareal?

$BRA (BRUKSAREAL) = BRA-i (INTERNT BRUKSAREAL) + BRA-e (EKSTERNT BRUKSAREAL) + BRA-b (INNGLASSET BALKONG MV)$.

Bruksarealet for bygningen er bruttoarealet minus arealet som opptas av yttervegger.



Hva er måleverdig areal?

Arealet i rommet må ha minst 1,90 m fri høyde over gulvet og minst bredde på 0,60 m. Et loft med skråtak vil for eksempel bare få registrert målbart areal der høyden er minst 1,90 m og bredden minst 0,60 m. Rommet må ha dør eller luke og gangbart gulv.

Arealet kan ikke alltid fastsettes nøyaktig

Areal kan være komplisert eller umulig å måle opp nøyaktig fordi det er vanskelig å fastslå tykkelsen på innervegger, skjevheter i og utforming av bygningskonstruksjoner som karnapp, buer og vinkler som ikke er rette, åpne rom over flere etasjer og så videre.

Eiendommens markedsverdi kan ikke baseres på en matematisk beregning basert på antall kvadratmeter opplyst i rapporten. Opplysninger om areal kan altså ikke alene benyttes for å beregne eiendommens verdi.

Om brannceller

En branncelle er hele eller avgrensede deler av en bygning hvor en brann fritt kan utvikle seg uten at den kan spre seg til andre bygninger eller andre deler av bygningen i løpet av en fastsatt tid.

Om bruksendring

Bruksendring er å endre bruken av et rom fra en tillatt bruk til en annen. Dette kan kreve søknad og tillatelse, for eksempel hvis du endrer et rom fra bod til soverom eller arbeidsrom, eller hvis du endrer en bolig til to separate boliger.

Rom for varig opphold har krav til takhøyde, romstørrelse, rømningsvei og lysforhold som må være oppfylt. Du kan søke kommunen om unntak for kravene, men kan ikke regne med å få unntak for krav som går på helse og sikkerhet, for eksempel krav til rømningsvei.

Bruksendring som krever godkjenning, og som ikke er søkt bruksendret, er ulovlig. Kommunen kan etter plan- og bygningsloven kapittel 32 forfølge overtredelser. Kommunen kan pålegge deg å avslutte den ulovlige bruken, eventuelt å rette eller tilbakeføre rommet til godkjent bruk.

Den bygningssakkyndige kan avdekke eventuelle bruksendringer og avvik i branncelleinndeling

Den bygningssakkyndige ser på byggetegninger hvis de er tilgjengelige og dette er en del av oppdraget, og vurderer bruken av boligen opp mot tegningene. Hvis den bygningssakkyndige avdekker at en bolig ikke ser ut til å være delt opp i brannceller etter kravene i byggeteknisk forskrift på befaringstidspunktet, skal det opplyses om dette.

Reglene om bruksendring og brannceller kan være kompliserte. Søk videre faglige råd om rapporten ikke gir deg svar. Den bygningssakkyndige kan ikke vurdere og svare på alle spørsmål, og kan heller ikke vite om kommunen kan gi unntak for kravene som gjelder. [Vil du vite mer?](#)

Arealer

Halvpart av vertikaldelt tomannsbolig

Ny arealstandard

Etasje	Bruksareal BRA m ²			SUM	Terrasse- og balkongareal (TBA)	Ikke måleverdig areal (ALH)
	Internt bruksareal (BRA-i)	Eksternt bruksareal (BRA-e)	Innglasset balkong (BRA-b)			
U. etasje	60			60		
1. etasje	60			60	9	
SUM	120				9	
SUM BRA	120					

Romfordeling

Etasje	Internt bruksareal (BRA-i)	Eksternt bruksareal (BRA-e)	Innglasset balkong (BRA-b)
U. etasje	Trapperom/gang, Teknisk rom , Bad/wc/vaskerom , Soverom 1, Soverom 2, Soverom 3		
1. etasje	Entré , Bad/wc, Bod , Kjøkken , Stue m/trapp		

Kommentar

TBA areal er veranda med ca. 9m².

Lovlighet

Byggetegninger

Det foreligger godkjente og byggemeldte tegninger, som stemmer med dagens bruk

Kommentar:

Brannceller

Er det påvist synlige tegn på avvik i branncelleinnndeling ut ifra dagens byggt teknisk forskrift?

Ja Nei

Nyere håndverkstjenester

Er det ifølge eier utført håndverkstjenester på boligen siste 5 år?

Ja Nei

Kommentar: Installert varmepumpe i 2023 av leietager som er ansatt i Solheim og Larsen Klima AS.

Krav for rom til varig opphold

Er det påvist avvik i forhold til rømningsvei, dagslysflate eller takhøyde?

Ja Nei

Kommentar:

Carport og sportsbod

Ny arealstandard

Etasje	Bruksareal BRA m ²			SUM	Terrasse- og balkongareal (TBA)	Ikke måleverdig areal (ALH)
	Internt bruksareal (BRA-i)	Eksternt bruksareal (BRA-e)	Innglasset balkong (BRA-b)			
1. etasje		5		5		
SUM		5				
SUM BRA	5					

Romfordeling

Etasje	Internt bruksareal (BRA-i)	Eksternt bruksareal (BRA-e)	Innglasset balkong (BRA-b)
1. etasje		Sportsbod	

Kommentar

Carport ikke måleverdig areal og areal for carport er ikke medtatt i bruksarealet. Gulvarealet i carport er ca. 18m².

Lovlighet

Byggetegninger

Det foreligger godkjente og byggemeldte tegninger, som stemmer med dagens bruk

Kommentar:

Kommentar:

Total fordeling mellom P-ROM og S-ROM

Tabellen under viser fordelingen av P-ROM og S-ROM etter veiledningen til NS 3940: 2012. Dette er til informasjon og til sammenligning. Tallene er omtrentlige, kan avvike fra faktiske målinger og er ikke juridisk bindende

	P-ROM(m2)	S-ROM(m2)
Halvpart av vertikaldelt tomannsbolig	111	9
Carport og sportsbod	0	5

Befarings - og eiendomsopplysninger

Befaring

Dato	Til stede	Rolle
15.2.2024	Petter Larsen Leietager	Takstingeniør

Matrikkeldata

Kommune	gnr.	bnr.	fnr.	snr.	Areal	Kilde	Eieforhold
3226 AURSKOG-HØLAND	2	360		2	1039 m ²	Iht. situasjonskartet.	Eiet

Adresse

Bringebærveien 19

Hjemmelshaver

Delia Lenander

Kommentar

Oppgitt tomteareal er felles eiet tomt for hele sameiet/bygningen med 2 seksjoner.

Eierandel

1 / 2

Forretningsfører

Det er ingen felles økonomi i sameiet.

Eiendomsopplysninger

Beliggenhet

Eiendommen ligger i veletablert boligområde i Festningsåsen Bjørkelangen.

Nærområdet fremstår som rolig og barnevennlig. Det er gode turmuligheter i nærliggende skog og mark.

Eiendommen ligger ca. 2,5 km. utenfor handelssentrum i Bjørkelangen. (Det er kortere vei via gangvei).

Bjørkelangen er kommunesenter i Aurskog-Høland kommune.

Bjørkelangen har barnehager, skole med 10 trinn og videregående skole.

Bjørkelangen har et godt utvalg av butikker og servicetilbud med bla. gågate og 2 kjøpesentre.

Offentlig kommunikasjon med buss i nærområdet.

Adkomstvei

Offentlig tilknytning.

Tilknytning vann

Offentlig tilknytning via private stikkledninger.

Tilknytning avløp

Offentlig tilknytning via private stikkledninger.

Om tomten

Sameiet/bygningen med 2 seksjoner/boliger har felles eiet tomt 1.039m².

Tomten er opparbeidet med gruset/singlet adkomst og gårdsplass.

Hagen er opparbeidet med plen. (Hage var snødekket ved befaringen).

Gode lys- og solforhold og fin utsikt mot Bjørkelangen.

Siste hjemmelsovergang

Kjøpesum	År
1 250 000	2017

Kilder og vedlegg

Dokumenter

Beskrivelse	Dato	Kommentar	Status	Sider	Vedlagt
Egenerklæring			Ikke gjennomgått	0	Nei
Statens Kartverk	08.02.2024	Matrikkelinformasjon via Eiendomsverdi.no	Gjennomgått	2	Nei
Eier	13.02.2024	Som ga opplysninger.	Gjennomgått	1	Nei
Tegninger	29.08.2018		Gjennomgått	5	Nei
Situasjonskart	15.02.2024	Kart via kommunens digitale karttjeneste	Gjennomgått	0	Nei
Tegninger carport og sportsbod	07.11.2018		Gjennomgått	2	Nei

Tilstandsrapportens avgrensninger

STRUKTUR • REFERANSENIVÅ • TILSTANDSGRADER

- Rapporten er basert på innholds krav i Forskrift til avhendingslova (tryggere bolighandel). Formålet er å gi en tilstandsanalyse til bruk for den som bestiller og/eller i et salg til forbruker, og ikke for andre tredjeparter. Rapportens omfang, struktur, metode og begrepsbruk følger i hovedsak Norsk Standard NS 3600:2018 (Teknisk tilstandsanalyse ved omsetning av bolig), samt Takstbransjens retningslinjer ved tilstandsrapportering for boliger og Takstbransjens retningslinjer for arealmåling.
- Tilbakeholdt eller uriktig informasjon som har betydning for vurderingen, er ikke bygningssakkyndiges ansvar. Rapporten beskriver avvik, altså en tilstand som er dårligere enn referansenivået. Rapporten framhever normalt ikke positive sider ved boligen ut over det som fremgår av tilstandsgradene.
- Tilstanden angis i rapporten og gir uttrykk for en gitt forventet tilstand blant annet vurdert ut fra alder og normal bruk slik:

i) **Tilstandsgrad 0, TG0:** Ingen avvik eller skader. I tillegg må bygningsdelen være tilnærmet ny, mindre enn 5 år, og det foreligger dokumentasjon på faglig god utførelse.

ii) **Tilstandsgrad 1, TG1:** Mindre avvik. Normal slitasje. Strakstiltak ikke nødvendig. TG1 kan gis når bygningsdelen er tilnærmet ny og det ikke foreligger dokumentasjon på faglig god utførelse.

iii) **Tilstandsgrad 2, TG2:** Vesentlige avvik, og mindre avvik som etter NS 3600 gir TG 2, men som ikke nødvendigvis krever umiddelbare tiltak. I denne rapporten kan TG2 i Rapportsammendrag være inndelt i TG2 som krever tiltak og de som ikke krever umiddelbare tiltak. Konstruksjonen har normalt enten feil utførelse, en skade eller symptomer på skade, sterk slitasje eller nedsatt funksjon. Vedlikehold eller tiltak trengs i nær fremtid, det er grunn til å varsle fare for skader på grunn av alder eller overvåke spesielt på grunn av fare for større skade eller følgeskade. For skjulte konstruksjoner vil alder i seg selv være et symptom som kan gi TG2. For synlige konstruksjoner kan alder sammen med andre symptomer og momenter gi TG2. Avvik under TG2 kan gis sjablongmessig anslag.

iv) **Tilstandsgrad 3, TG3:** Store eller alvorlige avvik. Kraftige symptomer på forhold som man må regne med trenger utbedring straks eller innen kort tid. Påvist funksjonssvikt eller sammenbrudd. Avvik under TG3 skal gis sjablongmessig anslag.

v) **Tilstandsgrad TGiU:** Ikke undersøkt/ikke tilgjengelig for undersøkelse.

- Ved TG0 og TG1 gis det normalt ingen begrunnelse for valg av tilstandsgrad, fordi bygningen eller bygningsdelen da bare har normal slitasje. For anbefalte tiltak ved TG2 og TG3 må bruker av rapporten vurdere om tiltakene er nødvendige og lønnsomme. Hva det vil koste å utbedre rom eller bygningsdeler er et sjablongmessig anslag basert på registrert avvik og angitte tiltak i rapporten. Anslaget er gitt på generelt grunnlag og basert på erfaringstall i seks intervaller, og kan ikke forveksles med en konkret vurdering og tilbud fra en entreprenør eller håndverker. Det må eventuelt innhentes tilbud for en nærmere undersøkelse, og konkret og nøyaktig vurdering av utbedringskostnad. Kostnader til ikke oppdagede avvik/utbedringer/feil kan forekomme. Utbedringskostnad avhenger av personlige preferanser og markedspris på materialer og tjenesteyter.

PRESISERINGER

- Avvik vurderes ut fra tekniske forskrifter på godkjenningstidspunktet for bygget. Noen bygningsdeler vurderes

etter gjeldende teknisk forskrift på befaringstidspunktet. Dette gjelder blant annet:

i) Bad, vaskerom (våtrom)

ii) Forhold rundt brann, rømming, sikkerhet, for eksempel rekkverkshøyder/åpninger, ulovlige bruksendringer, brannceller mv.

- For skjulte konstruksjoner slik som vann og avløp uten dokumentasjon, er kvalitet og alder vurdert.

- Fastmonterte installasjoner, for eksempel innfelt belysning (downlights), demonteres ikke for å sjekke dampspærren bak. Dette av hensyn til bygningssakkyndiges kompetanse og risikoen for skade.

- Kontroll av fukt i konstruksjonen ved hulltaking i bad og vaskerom (våtrom), rom under terreng (kjelleretasje, underetasje og sokkeletasje) eller andre bygningsdeler skjer etter eiers aksept. Hulltaking av våtrom og rom under terreng kan unntaksvis unnlates, se Forskrift til Avhendingsloven.

- Kontroll av romfunksjoner for P-ROM utføres kun når det ikke foreligger godkjente og byggemeldte tegninger, eller når tegninger ikke stemmer med dagens bruk.

- Bygningssakkyndig gir en forenklet vurdering av branntekniske forhold og elektriske installasjoner i boligen dersom det er mer enn fem år siden sist boligen hadde el-tilsyn. Bygningssakkyndig kan anbefale å konsultere offentlige myndigheter eller kvalifisert elektrofaglig fagperson ved behov for grundigere undersøkelser.

TILLEGGSENDERSØKELSER

Etter avtale kan tilstandsanalysen utvides til også å omfatte tilleggssundersøkelser utover minimumskravet i forskriften.

BEFARINGEN

Rapporten gir en vurdering av byggverk og bygningsdeler som bygningssakkyndig har observert, og som fremkommer av Forskrift til avhendingsloven. Rapporten er likevel ingen garanti for at det ikke kan finnes skjulte feil, skader og mangler. NS 3600:2018 (Teknisk tilstandsanalyse ved omsetning av bolig) har undersøkelsesnivå fra 1 til 3, der undersøkelsesnivå 1 er det laveste og baseres på visuell observasjon. Rapporten baseres på undersøkelsesnivå 1 med få unntak (våtrom og rom under terreng). I praksis betyr dette at gjennomføringen av befaringen begrenses som følger:

- Det utføres kun visuelle observasjoner på tilgjengelige flater uten fysiske inngrep (f.eks. riving).

- Flater som er skjult av snø eller på annen måte ikke er tilgjengelig eller skjult, blir ikke kontrollert. Det foretas ikke funksjonssprøving av bygningsdeler, som isolasjon, piper, ventilasjon, el. anlegg, osv.

- Det gis ingen vurdering av boligens tilbehør, hvite- og brunevarer og annet inventar. Dette gjelder også integrert tilbehør.

- Inspisering av yttertak er basert på det som er synlig, normalt på insiden fra loftet og utvendig fra stige/bakkenivå. Befaring av tak må være sikkerhetsmessig forsvarlig for å kunne gjennomføres.

- Stikkprøvetakninger er utvalgt tilfeldig og kan innebære kontroll under overflaten med spiss redskap eller lignende.

Tilstandsrapportens avgrensninger

UTTRYKK OG DEFINISJONER

- Tilstand: Byggverkets eller bygningsdelens tekniske, funksjonelle eller estetiske status på et gitt tidspunkt.
- Symptom: Observerbart forhold som gir indikasjon på hvilken tilstand et byggverk eller en bygningsdel befinner seg i. Benyttes ved beskrivelse av avvik.
- Skadegjørere: Zoologiske eller biologiske skadegjørere, i hovedsak råte, sopp og skadedyr.
- Fuktøk: Overflatesøk med egnet søkeutstyr (fuktindikator) eller visuelle observasjoner.
- Fuktmåling: Måling av fuktinnhold i materiale eller i bakenforliggende konstruksjon ved bruk av egnet måleutstyr (blant annet hammerelektrode og pigger).
- Utvidet fuktøk (hulltaking): Boring av hull for inspeksjon og fuktmåling i risikoutsatte konstruksjoner, primært i tilstøtende vegger til bad, utforede kjellervegger og eventuelt i oppforede kjellergulv.
- Normal slitasjegrade: Forventet nedsliting av materiale i overflaten som er basert på enkle visuelle observasjoner. Kan vurderes sammen med bygningsdelens alder.
- Forventet gjenværende brukstid: Anslått tid et byggverk eller en del av et byggverk fortsatt vil være tjenlig for sitt formål (NS3600, Termer og definisjoner punkt 3.9)

AREALBEREGNING FOR BOENHETER

- Areal fastsettes etter Forskrift til avhendingsloven og Norsk Standard 3940 Areal- og volum-beregninger av bygninger fra 2023.
- Areal oppgis i hele kvadratmeter i rapporten, og gjelder for det tidspunkt oppmålingen fant sted.
- Bruksareal (BRA) er det måleverdige arealet som er innenfor omsluttete vegger målt i gulvhøyde (bruttoareal minus arealet som opptas av yttervegger). I tillegg til gulvhøyde gjelder regler om fri bredde for at arealet skal være måleverdig, med betydning for BRA av for eksempel loft med skråtak. BRA består av internt bruksareal (BRA-i), eksternt bruksareal (BRA-e) og innglasset balkong mv (BRA-b). Terrasse- og balkongareal (TBA) opplyses der tilstandsrapporten skal benyttes i boligomsetningen og der det er aktuelt. I tillegg kan gulvareal (GUA) og areal med lav takhøyde (ALH) opplyses sammen med BRA der det er aktuelt og en del av oppdraget. Rom skal ha atkomst og gangbart gulv for å kunne regnes som BRA/måleverdig areal.
- Arealet måles og oppgis dersom arealet oppfyller krav til måleverdighet, slik som at arealet må ha minst en bredde på 0,6m og minst en høyde på 1,9 m osv. Et rom kan være i strid med teknisk forskrift og mangle godkjenning hos kommunen for den aktuelle bruken, uten at dette får betydning for om arealet måles og oppgis i tilstandsrapporten. Når arealet måles tas det ikke hensyn til om arealet er lovlig oppført eller om bruken er lovlig, bruksendringer, lysforhold eller andre sikkerhetsmangler.
- Eiendommens markedsverdi kan ikke baseres på en rent matematisk beregning i forhold til antall kvadratmeter opplyst i rapporten. Opplysninger om areal kan altså ikke alene benyttes for beregning av eiendommens verdi.

- I en overgangsperiode skal rapporter som benyttes i boligomsetningen eller dersom det er en del av oppdraget også opplyse om fordelingen mellom P-ROM og S-ROM med utgangspunkt i definisjonene som fremkommer av veiledningen til Norsk Standard 3940 Areal- og volum-beregninger av bygninger fra 2012. Fordelingen mellom P-ROM og S-ROM er basert på veiledningen og bygningssakkyndiges eget skjønn. P-ROM er måleverdige rom som benyttes til kort eller langt opphold. S-ROM er måleverdige rom som benyttes til lagring, og tekniske rom. Bruken av et rom på befaringstidspunktet har betydning for om rommet defineres som P-ROM eller S-ROM. Dette betyr at rommet både kan være i strid med teknisk forskrift og mangle godkjenning i kommunen for den aktuelle bruken, uten at dette vil få betydning for valg av arealkategori.
- Se øvrig informasjon om areal i rapporten, Norsk Standard 3940 (2012 og 2023) og veiledningen til disse.

PERSONVERN

Norsk takst, bygningssakkyndig og takstforetaket behandler person-opplysninger som bygningssakkyndig trenger for å kunne utarbeide rapporten. Personvernerklæring med informasjon om bruk av personopplysninger og dine rettigheter finner du her [Personvernerklæring - iVerdi](#)

DELING AV PERSONOPPLYSNINGER FOR TRYGGERE BOLIGHANDEL OG MULIG RESERVASJON

Norsk takst og deres samarbeidspartnere benytter personopplysninger fra rapporten for analyse- og statistikkformål, samt utvikling og drift av produkter og tjenester for takstbransjen og andre aktører i bolig-omsetningen. Les mer om dette og hvordan du kan reservere deg på <https://www.norsktakst.no/norsk/om-norsk-takst/personvernerklæring/reservasjon/>

Vend du lager en boliganalyse basert på opplysninger fra rapporten. Les mer om dette og hvordan du kan reservere deg her: <https://samtykke.vendu.no/UX7363>

KLAGEORDNING FOR FORBRUKERE

Er du som forbruker misfornøyd med bygningssakkyndiges arbeid eller opptreden ved taksering av bolig eller fritidshus, se www.takstklagenemnd.no for mer informasjon