

aktiv.

Margit Moes vei 3, 7900 RØRVIK

**Flott leilighet beliggende i 2. etg,  
nært skole og turområde**



Eiendomsmegler

## Anniken Waagø

**Mobil** 971 29 762

**E-post** anniken.waago@aktiv.no

### Aktiv Eiendomsmegling Rørvik

Marøyvegen 6, 7900 RØRVIK. TLF. 474 79 990

## Nøkkelinformasjon

**Prisant.:** Kr 1 350 000,-  
**Fellesgjeld:** Kr 1 400 000,-  
**Omkostn.:** Kr 1 240,-  
**Total ink omk.:** Kr 2 751 240,-  
**Felleskostn.:** Kr 10 087,-  
**Selger:** Dag Roar Opdal

**Salgsobjekt:** Andelsleilighet  
**Eierform:** Andel  
**Byggeår:** 2019  
**BRA-i/BRA Total:** 68/73 m<sup>2</sup>  
**Tomtstr.:** 7755.5 m<sup>2</sup>  
**Soverom:** 2  
**Antall rom:** 1  
**Gnr./bnr.** Gnr. 210, bnr. 1695  
**Andelsnr.:** 18

**Oppdragsnr.:** 1707240053

# Flott leilighet beliggende i 2. etg, nært skole og turområde

Velkommen til Margit Moes vei 3

Leiligheten

- pent brukt
- romslig kjøkkeninnredning
- to soverom og en bod
- god størrelse på badet
- romslig takoverbygd veranda

Eiendommen

- carport
- egen bod rett ved ytterdøra
- takoverbygd inngangsparti
- heis

Velkommen på visning



# Innhold

Nøkkelinformasjon .....	2
Om eiendommen .....	4
Bilder .....	17
Tilstandsrapport .....	30
Egenerklæring .....	48
Infor fra forretningsfører .....	53
Vedtekter .....	56
Årsmøteprotokoll 2024 .....	63
Energiattest .....	67
Planskisse .....	75
Nabolagsprofil .....	76
Budskjema .....	86

# Om eiendommen

## Om boligen

### Areal

BRA - i: 68 m<sup>2</sup>

BRA - e: 5 m<sup>2</sup>

BRA totalt: 73 m<sup>2</sup>

### Bruksareal fordelt på etasje

#### 1. etasje

BRA-i: 68 m<sup>2</sup> Leilighet

BRA-e: 5 m<sup>2</sup> Utvendig bod

### Ikke målbare arealer

Boligens GUA er 73 m<sup>2</sup>.

Arealer med lav himlingshøyde (for eksempel skråtak), betegnes i tilstandsrapport som ALH og summen av ALH og BRA betegnes som GUA.

### Takstmannens kommentar til arealoppmåling

Utvendig bod er medregnet som eskternt bruksareal (BRA-e). Utvendig carport er ikke oppmålt. Det foreligger godkjente og byggemeldte tegninger, som stemmer med dagens bruk.

### Tomtetype

Eiet

### Tomtestørrelse

7755.5 m<sup>2</sup>

### Tomtebeskrivelse

Eiendommen har en relativt flat tomt. Er opparbeidet med asfaltert parkering i carport og felles parkering foran blokka. Øvrige areal er gressarealer.

Tomtestørrelse/-areal er hentet fra matrikelutskrift (basert på oppmåling i digitalt kart). Det gjøres oppmerksom på at denne type arealangivelse (med tilhørende kart) kan være upresis og at man dermed kan få avvik i både areal og grenser ved en eventuell fremtidig oppmåling. Mangel grunnet avvikende grenser og/eller arealsvikt

kan derfor ikke påberopes.

Felles eiertomt for borettslaget/aksjelaget/eierseksjonssameiet. Fellesarealer er ryddig og pent opparbeidet med gressplen, diverse beplantning og asfalterte internveger og parkeringsarealer.

### **Beliggenhet**

Margit Moes vei ligger i et veletablert og populært boligfelt med kun et par minuttert gange til Rørvik barne og ungdomsskole og ca 5 min fra YNVS. Ønsker du å ta turen i naturen, kan du velge å gå opp til Falkhetta og videre ut til Ryumslia/bymarka eller til Lysløypa som er opplyst i vinterhalvåret. Du sykler raskt ned til idrettshallen eller videre til sentrum. Her liker ungdommen seg, det etablerte paret og barnefamilier, du bor fint og enkelt, kan bruke tiden din på alt annet enn vedlikehold av hus og eiendom.

### **Adkomst**

Det vil bli satt opp visningskilt under visning.

### **Bebyggelsen**

Det er primært leilighets-/gårdsbebyggelse i området.

### **Barnehage/Skole/Fritid**

Barnehager:

Bikuben friluftsbarnhage (0-5 år)

Ril barnhage (1-5 år)

Heimen barnhage (1-5 år)

Skoler:

Rørvik skole (1-10 kl.)

Ytre Namdal videregående skole

### **Offentlig kommunikasjon**

Buss: Nylandet

Fly: Rørvik lufthavn Ryum

### **Bygningssakkyndig**

Ståle Hjelmseth

### **Type takst**

Tilstandsrapport

### **Byggemåte**

Leilighet ligger i 3.etg. Grunnmur er oppført i støpt betong. Veggkonstruksjon er oppført i betong og tre, og er kledd med stående panel. Taket er et pulttak og er tekket med papp. Etasjeskille er et betongdekke. Vinduer med 3-lags isolerglass.

### **Sammendrag selgers egenerklæring**

Har du ladeanlegg/ladeboks for elbil i dag?

Svar: Ja, delvis

Beskrivelse: Klargjort for elbil lader.

### **Innhold**

Entré , Gang , Stue , Kjøkken , 2 soverom , Bad , Teknisk rom og Utvendig bod

### **Standard**

#### **UTVENDIG:**

Bygningen har malte pvcvinduer fra byggeår med 3-lags glass. Det er foretatt visuell kontroll kombinert med funksjonstest av enkelte vinduer. På befaringsdagen registreres det ikke avvik av konstruksjonsmessig betydning. Bygningen har malt hovedytterdør og balkongdør av pvc. Vindu med 3 lags glass. Det er foretatt visuell kontroll kombinert med funksjonstest av dørene. På befaringsdagen registreres det ikke avvik av konstruksjonsmessig betydning. Balkongen er oppført av betong. Har overliggende dekke av plastfliser.

Rekkverk av metall med 1 m høyde. Det er ikke registrert avvik på befaringsdagen.

Vurderes å være i god stand.

#### **INNVENDIG:**

Innvendig er det gulv av laminat. Flis i entre og på bad. Belegg på teknisk rom.

Veggene har panelplater. Innvendige tak har malte plater. Det er på befaringsdagen ikke observert skader ut over normal aldringsslitasje. Etasjeskiller er av betongdekke.

Ved enkel

nivellering av gulv er det ikke målt avvik av betydning. Konstruksjonen er vurdert å være i god stand. Bygget er utført med forskriftsmessig radonsperre og dokumentasjon foreligger. Innvendig har boligen malte glatte dører fra byggeår. Det er foretatt en visuell kontroll kombinert med funksjonstest av enkelte dører. Det er ikke registrert avvik av konstruksjonsmessig betydning. Vurderes derfor å være i god stand.

#### **VÅTROM:**

Bad:

Aktuell byggeforskrift er teknisk forskrift 2017. Dokumentasjon foreligger i FDV perm / usb minnepenn. Veggene har baderomsplater. Taket er malt. Det er foretatt en visuell kontroll kombinert med fuktøk i veggoverflater. Ingen avvik er registrert. Gulvet er flislagt. Rommet har elektriske varmekabler. Fallforhold er ikke i henhold til rapportens referansenivå, derav TG 2. Vannsikkerheten i forhold til vannuttrenning til tilstøtende rom er vurdert ivaretatt med gulvets fall. Det er nyere stålsluk og smøremembran med dokumentert utførelse. Det er på grunn av dusjkabinettets plassering ikke foretatt kontroll av sluk. Rommet har innredning med nedfelt servant, veggmontert toalett, dusjkabinett og opplegg for vaskemaskin. Det er på befaringsdagen ikke registrert symptomer på skader ut over normal aldringsslitasje. Badet har mekanisk avtrekk med tilluft ved dørterskel. Hulltaking er foretatt uten å

påvise unormale

forhold. Hulltaking er foretatt fra soverom mot dusjsone / bad. Fuktkvotemåling (vekt%) i konstruksjonen ble målt til under målbare verdier.

#### KJØKKEN:

Kjøkkenet har innredning med slette fronter. Benkeplaten er av laminat. Rommet har laminat på gulv og panelplater på vegger. Kitchenboard på vegg mellom benkeplate og overskap. Det er etablert komfyrvamt over platetopp samt vannstopper i forbindelse med vanninstallasjoner i kjøkkenbenk. Av integrert utstyr er det kjøøl/fryseskap, oppvaskmaskin, komfyr og platetopp. Det er kjøkkenventilator med avtrekk ut. Avtrekket over stekesonen fungerte ved en enkel funksjonstest.

#### TEKNISKE INSTALLASJONER:

Innvendige vannledninger er av plast (rør i rør). Rørfordelerskap er etablert på teknisk rom og har overløp til gulv med sluk. Det er på befaringsdagen ikke registrert symptomer på avvik. Anlegget er vurdert å være i god stand. Ventilasjonsaggregat er fra byggeår og er etablert inne på teknisk rom. Det er på befaringsdagen ikke registrert avvik vedrørende anlegget. På generelt grunnlag anbefales det jevnlig service og skifte av filter. Boligen har en varmtvannstank på 194 liter. Produksjonsår er 2019. Er gulvmontert på teknisk rom. Rommet har sluk. Elanlegget er et skjult anlegg fra byggeår. Sikringsskap er etablert på teknisk rom. Innmat av automatsikringer. Hovedsikring (OV) på 63 ampere. Dokumentasjon foreligger i boligmappe.no (klistererke på innsiden av dør i sikringsskap) Brannvarslere og slukkeapparat er fra byggeår. Kontroll og servise utføres jevnlig i regi av borettslaget.

Eiendommen er gjennomgått av en bygningskyndig og det er utarbeidet en tilstandsrapport. Denne er vedlagt salgsoppgaven. Nedenfor følger informasjon om forhold som har fått TG 2 og TG 3.

Forhold som har fått TG2:

#### Overflater Gulv:

Gulvet er flislagt. Rommet har elektriske varmekabler.

Fallforhold er ikke i henhold til rapportens referansenivå, derav TG 2.

Vannsikkerheten i forhold til vannuttrenkning til tilstøtende rom er vurdert ivarettatt med gulvets fall.

#### Vurdering av avvik:

Det er påvist at høydeforskjell fra topp slukrist til gulv/synlig topp membran ved dørterskel er mindre enn 25 mm.

#### Konsekvens/tiltak:

Våtrommet fungerer med dette avviket



### **Innbo og løsøre**

Bransjens liste over løsøre og tilbehør legges til grunn for salget dersom ikke annet fremkommer av salgsoppgaven. Listen følger vedlagt salgsoppgaven. Det er full avtalefrihet om hva som skal følge med bolig og fritidsbolig ved salg. Hvis hvitevarer og/eller annet teknisk utstyr medfølger, gis det ingen garantier i forhold til tilstand, funksjonalitet og levetid på disse.

Se også beskrivelser under punktet om standard. Løsøre/tilbehør som gardinstenger/ oppheng, frittstående hvitevarer samt dekodere og modem følger i utgangspunktet ikke med i handelen. Dekodere og modem kan være borettslagets/aksjelagets/sameiets eiendom og skal da følge med. Det gis ingen garantier i forhold til medfølgende løsøre/tilbehør. Det er ikke garderobeskap som følger med leiligheten.

### **Hvitevarer**

Kun hvitevarer som er spesifikt angitt i salgsoppgaven, følger med. Dette gjelder uavhengig av om hvitevaren(e) eventuelt kan anses som integrerte.

### **TV/Internett/Bredbånd**

Kollektiv avtale i borettslaget

### **Parkering**

Egen carport og flytende plasser på fellesareal

### **Forsikringsselskap**

Eika Forsikring AS

### **Polisenummer**

7000761

### **Diverse**

Areal i salgsoppgaven er hentet fra tilstandsrapporten. Boligens areal oppgis i BRA (bruksareal), som deles i underkategoriene BRA-i (arealet innenfor boenheten), BRA-e (arealet utenfor boenheten(e) og som tilhører denne, slik som for eksempel boder hvor adkomsten er utenfor boenheten), og BRA-b (arealet av innglasset balkong, veranda eller altan når denne er tilknyttet boenheten). TBA er arealet av terrasser, åpne balkonger og åpen altan tilknyttet boenheten.

Etter aksept av bud, vil eiendommens salgssum bli meddelt de som ev. måtte etterspørre denne. Eiendommens salgssum vil bli offentlig tilgjengelig ved overføring av hjemmel.

Etter eierseksjonsloven § 23 kan ingen kjøpe en boligseksjon hvis kjøpet fører til at man, direkte eller indirekte, blir eier av flere enn to boligseksjoner i eierseksjonssameiet. Begrensningen gjelder ikke kjøp av fritidsboliger. Det finnes også enkelte andre unntak i bestemmelsen. Dersom et erverv har funnet sted i strid med eierseksjonslovens regler kan Kartverket nekte overskjøting. Dersom overskjøting blir nektet, er kjøper likevel forpliktet til å gjennomføre handelen med selger, og oppgjør til



selger vil finne sted tross manglende overskjøting.

## Energi

### Oppvarming

Oppvarming: Elektrisk

Dersom det er rom i boligen som ikke har vegg- /fastmonterte ovner så følger det heller ikke med ovner i handelen for disse.

### Energikarakter

B

### Energifarge

Rød

### Info energiklasse

Alle som skal selge eller leie ut eiendom må som hovedregel energimerke boligen og fremskaffe en energiattest. Unntak gjelder blant annet for frittstående bygninger med bruksareal på mindre enn 50 m<sup>2</sup>. Det er eier som plikter å fremlegge energiattest og eier er selv ansvarlig for at opplysningene er riktige. For ytterligere informasjon se [www.energimerking.no](http://www.energimerking.no). Dersom eier har energimerket boligen vil komplett energiattest fås ved henvendelse til megler.

## Borettslaget/Økonomi

### Tot prisant. ekskl. omk. og f.gjeld

Kr 1 490 000

### Info kommunale avgifter

Kommunale avgifter er inkludert i felleskostnadene.

### Formuesverdi primær

Kr 682 058

### Formuesverdi primær år

2022

### Formuesverdi sekundær

Kr 2 591 819

### Formuesverdi sekundær år

2022

**Tilbud lånefinansiering**

Aktiv Eiendomsmegling samarbeider med sparebankene i Eika Alliansen om formidling av finansielle tjenester. Ta gjerne kontakt med megler for formidling av et uforpliktende tilbud om finansiering. Meglerforetaket kan motta provisjon ved formidling av finansielle tjenester.

## Boenheten

**Felleskostnader pr. mnd**

Kr 10 087

**Andel Fellesgjeld**

Kr 1 400 000

**Andel fellesgjeld år**

2024

**Fellesgjeld pr. dato**

31.05.2024

## Borettslaget

**Borettslagsnavn**

Østly Borettslag Rørvik

**Organisasjonsnummer**

922910170

**Andelsnummer**

18

**Sikringsordning fellesgjeld**

Hvis borettslaget lider tap som følge av at en andelseier ikke betaler sine felleskostnader, kan et eventuelt tap medføre at de andre andelseierne må betale høyere felleskostnader. For å sikre seg mot eventuelle tap har borettslaget tegnet avtale om sikringsordning som dekker tap av felleskostnader. Tilbyder av sikringsordningen er Klare finans AS. Vilkår for oppsigelse er . Gjensidig oppsigelsestid med 6 mnd skriftlig varsel. Etter borettslagslovens bestemmelser skal vedtak om oppsigelse av sikringen gjøres av borettslagets generalforsamling. Sikringsselskapet kan til enhver tid si opp en avtale med sikringstaker dersom sikrede ikke oppfyller de krav som er stilt. Mer info om sikringsordningen: <http://klarefinans.no/tjenester>

**Styregodkjennelse**

Andelseier(e) kan kun eie en andel i borettslaget. Kun fysiske personer kan eie

andelen. Kjøper skal godkjennes av borettslagets styre for at ervervet skal bli gyldig. Styregodkjennelse kan ikke nektes uten saklig grunn. Kjøper er forpliktet til å gjennomføre handelen uavhengig av om kjøper på overtakelsestidspunktet er godkjent av borettslaget som ny andelseier. Risikoen for å bli godkjent som ny andelseier påhviler kjøper. Dersom kjøper på overtakelsestidspunktet ikke er godkjent som ny andelseier, har kjøper dog ikke rett til å ta eiendommen i bruk, jf. borettslagslovens § 4-5 (2). Kjøper kan gå til søksmål mot borettslaget dersom kjøper mener manglende godkjennelse ikke er saklig begrunnet.

Dersom borettslaget er tilknyttet et boligbyggelag, er det ofte et krav fra boligbyggelagets side at kjøper må melde seg inn i boligbyggelaget før kjøper kan bli godkjent som ny andelseier i det aktuelle borettslaget. Det gjøres oppmerksom på at det vil kunne påløpe et innmeldingsgebyr til boligbyggelaget, og de fleste boligbyggelagene krever at innmeldingsavgiften skal være innbetalt før godkjenningen blir gitt. Innmeldingsgebyret faktureres kjøper direkte.

#### **Vedtekter/husordensregler**

Vi oppfordrer alle til å sette seg inn i gjeldende vedtekter. Dokumenter følger vedlagt i salgsoppgaven.

#### **Dyrehold**

Det er vedtatt forbud mot dyrehold, kan styret samtykke i at brukeren av boligen holder dyr dersom gode grunner taler for det, og dyreholdet ikke er til ulempe for de andre brukerne av eiendommen.

## Forretningsfører

### **Forretningsfører**

Boligbyggelaget Tobb

### **Eierskiftegebyr**

Kr 6385

## Offentlige forhold

### **Eiendommens betegnelse**

Gårdsnummer 210, bruksnummer 1695 i Nærøysund kommune. Andelsnr. 18 i Østly Borettslag Rørvik med orgnr. 922910170

### **Tinglyste heftelser og rettigheter**

På eiendommen er det tinglyst følgende heftelser og rettigheter som følger eiendommens matrikkel ved overskjøting til ny hjemmelshaver:

5060/210/1695:

06.06.2018 - Dokumentnr: 848732 - Bestemmelse om vann/kloakk

Rettighetshaver: Nærøysund Kommune

Org.nr: 921 785 410

06.06.2018 - Dokumentnr: 848732 - Bestemmelse om elektriske ledninger/kabler

Rettighetshaver: Telenor Asa

Org.nr: 982 463 718

Rettighetshaver: Tensio Tn AS

Org.nr: 988 807 648

04.05.2018 - Dokumentnr: 732529 - Registrering av grunn

Denne matrikkelenhet opprettet fra:

Knr:5060 Gnr:210 Bnr:126

Elektronisk innsendt

01.01.2020 - Dokumentnr: 1213540 - Omnummerering ved kommuneendring

Tidligere: Knr:5050 Gnr:10 Bnr:1695

#### **Ferdigattest/brukstillatelse**

Det er utstedt ferdigattest på eiendommen datert 02.09.2020..

Det er utstedt ferdigattest for carport datert 23.09.2020.

#### **Ferdigattest/brukstillatelse datert**

02.09.2020.

#### **Vei, vann og avløp**

Eiendommen er offentlig tilknyttet vei, vann og avløp. Det er private stikkledninger/ stikkveger frem til offentlig tilkobling som driftes av sameiet/borettslaget. Innvendig røropplegg driftes av seksjonseier/andelseier.

#### **Regulerings og arealplaner**

Kopi av reguleringskart og reguleringsbestemmelser kan sees hos megler.

#### **Kommentar konsesjon**

Erverv av eiendommen er konsesjonsfritt.

## Kontraktsgrunnlag

### Salgs- og betalingsvilkår

Eiendommen skal overleveres til kjøper i tråd med det som er avtalt. Det er viktig at kjøper setter seg grundig inn i alle salgsdokumentene, herunder salgsoppgave, tilstandsrapport og selgers egenerklæring. Kjøper anses kjent med forhold som er tydelig beskrevet i salgsdokumentene. Forhold som er beskrevet i salgsdokumentene kan ikke påberopes som mangler. Dette gjelder uavhengig av om kjøper har lest dokumentene. Alle interessenter oppfordres til å undersøke eiendommen nøye, gjerne sammen med fagkyndig, før bud inngis. Kjøper som velger å kjøpe usett, kan som hovedregel ikke gjøre gjeldende som mangel noe kjøper burde blitt kjent med ved undersøkelse av eiendommen, eller som er tydelig beskrevet i salgsdokumentene. Hvis noe trenger avklaring, anbefaler vi at kjøper rådfører seg med eiendomsmegler eller en fagkyndig før det legges inn bud.

Kjøper har krav på at eiendommen er i henhold til avtalen. Hvis det ikke er avtalt noe særskilt, kan eiendommen ha en mangel dersom den ikke er slik kjøper må kunne forvente ut ifra blant annet boligens alder, type og synlige tilstand. Det samme gjelder hvis det er holdt tilbake eller gitt uriktige opplysninger om eiendommen som ikke er rettet i tide på en tydelig måte, og man må gå ut fra at opplysningen har virket inn på avtalen. En bolig som har blitt brukt i en viss tid, har vanligvis blitt utsatt for slitasje, og skader kan ha oppstått. Slik bruksslitasje må kjøper regne med, og det kan avdekkes enkelte forhold etter overtakelse som gjør utbedringer nødvendig. Normal slitasje og skader som trenger utbedring, er innenfor hva kjøper må forvente, og vil ikke utgjøre en mangel.

Boligen kan også ha en mangel hvis opplyst areal avviker fra faktisk størrelse. Avviket må være minst 2 prosent, og minst 1 kvadratmeter. Det er likevel ikke en mangel dersom selger godtgjør at kjøperen ikke la vekt på opplysningen, jf. avhendingsloven § 3-3 (2).

Ved beregning av et eventuelt prisavslag eller erstatning, må kjøper selv dekke tap/kostnader opp til et beløp på kr 10 000 (egenandel). Egenandel kommer først på tale når det er konstatert mangel ved eiendommen.

Hvis kjøper ikke er forbruker, selges eiendommen "som den er", og selgers ansvar er da begrenset, jf. avhl. § 3-9, første ledd 2. pkt. Avhl. § 3-3 (2) fravikes, og hvorvidt et innendørs arealavvik karakteriseres som en mangel vurderes etter avhl. § 3-8. Informasjon om kjøpers undersøkelsesplikt, herunder oppfordringen om å undersøke eiendommen nøye, gjelder også for kjøpere som ikke anses som forbrukere. Med forbrukerkjøp menes kjøp av eiendom når kjøperen er en fysisk person som ikke hovedsakelig handler som ledd i næringsvirksomhet.

### **Overtakelse**

Kjøper vil ikke ha tilgang til eiendommen i perioden mellom budaksept og overtakelse. Overtakelse etter nærmere avtale med selger.

Dersom annet ikke avtales, sendes skjøte/hjemmelsdokument for tinglysning i etterkant av overtakelse.

### **Budgivning**

Budgivning i forbrukerforhold

Budgivere oppfordres til å legge inn bud elektronisk. Dette gjøres på eiendommens hjemmeside på aktiv.no, ved å bruke «Gi bud»-knappen. Ved elektronisk budgivning, samtykker budgiver til elektronisk kommunikasjon. Eiendomsmegler skal legge til rette for en forsvarlig avvikling av budrunden og kan ikke videreformidle bud med en kortere akseptfrist enn kl. 12.00 første virkedag etter siste annonserte visning. Etter klokken 11:30 anbefaler vi akseptfrist på minimum 30 minutter. Bud bør legges inn i god tid før konkurrerende buds akseptfrist utløper. For øvrig henvises til forbrukerinformasjon om budgivning i salgsoppgaven. Oppdragsgiver er oppfordret til å ikke ta imot bud direkte fra budgiver, men å henvise budgiver videre til megler. Som kjøper vil du få forelagt kopi av budjournal. Alle bud vil bli gjort kjent for kjøper og selger i handelen. Øvrige budgivere kan be om å få en kopi av budjournal i anonymisert form.

Budgivning utenfor forbrukerforhold

Budgivere oppfordres til å legge inn bud elektronisk. Dette gjøres på eiendommens hjemmeside på aktiv.no, ved å bruke «Gi bud»-knappen. Ved elektronisk budgivning, samtykker budgiver til elektronisk kommunikasjon. Det anbefales at hvert bud har en akseptfrist som muliggjør en forsvarlig avvikling av budrunden. Vi anbefaler minimum 30 minutter akseptfrist. Oppdragsgiver er oppfordret til å ikke ta imot bud direkte fra budgiver, men å henvise budgiver videre til megler.

Opplysningene i salgsoppgaven er godkjent av selger. Alle interessenter oppfordres imidlertid til grundig besiktigelse av eiendommen, gjerne sammen med fagmann før bud inngis.

### **Omkostninger kjøpers beskrivelse**

1 350 000 (Prisantydning)

1 400 000 (Andel av fellesgjeld)

2 750 000 (Pris inkl. fellesgjeld)

Omkostninger

240 (Panteattest kjøper)

500 (Tinglysingsgebyr pantedokument)

500 (Tinglysingsgebyr skjøte)  
0 (Gebyr utlysing forkjøpsrett)

1 240 (Omkostninger totalt)

2 751 240 (Totalpris inkl. omkostninger)

Valgfrie omkostninger:

7 200 (Boligkjøperforsikring HELP (valgfritt))

2 800 (Boligkjøperforsikring Pluss (valgfritt tillegg))

### **Omkostninger kjøpers beløp**

Kr 1 240

### **Betalingsbetingelser**

Med mindre annet er avtalt forutsettes det at kjøpesum inkludert omkostninger er innbetalt og disponibelt på meglerforetakets klientkonto innen overtakelse.

Kjøpesummen skal innbetales fra norsk finansinstitusjon og/eller fra kjøpers egen konto i norsk finansinstitusjon.

Det forutsettes av skjøtet tinglyses på ny eier, med mindre det er tatt andre forbehold i budgivningen.

### **Hvitvaskingsreglene**

Megler har plikt til å gjennomføre kundetiltak. Hvis kjøper ikke bidrar til at megler får gjennomført kundetiltak og dette fører til at transaksjonen ikke kan gjennomføres eller blir forsinket, misligholder kjøper avtalen. Etter 30 dager er misligholdet vesentlig. Dette gir selger rett til å heve og gjennomføre dekningssalg for kjøpers regning.

### **Personopplysningsloven**

Personopplysninger blir behandlet i samsvar med personopplysningsloven.

### **Boligselgerforsikring**

Selger har tegnet boligselgerforsikring som dekker selgers ansvar etter avhendingsloven begrenset oppad til MNOK 14. I den forbindelse har selger utarbeidet en egenerklæring som kjøper bør gjøre seg kjent med før budgivning.

### **Boligkjøperforsikring**

Vedlagt i salgsoppgaven følger informasjon om Boligkjøperforsikring Pluss og Boligkjøperforsikring fra HELP Forsikring AS. Boligkjøperforsikring er en rettshjelpsforsikring som gir trygghet og profesjonell juridisk hjelp dersom det oppdages uventede feil eller mangler ved boligen de neste fem årene.

Boligkjøperforsikring Pluss har samme dekning som boligkjøperforsikring, med tillegg av fullverdig advokathjelp på viktige rettsområder i privatlivet. Les mer om begge



forsikringene i vedlagte materiell eller på help.no. Det gjøres oppmerksom på at boligkjøperforsikring kun kan tegnes av forbruker. Meglerforetaket mottar kr 4 200/4 600/5 000 i kostnadsgodtgjørelse, avhengig av boligtype, samt et tillegg på kr 1 000 ved salg av Boligkjøperforsikring Pluss.

### **Meglere vederlag**

Det er avtalt provisjonsbasert vederlag tilsvarende 2,70% av kjøpesum for gjennomføring av salgsoppdraget. I tillegg er det avtalt at oppdragsgiver skal dekke tilretteleggingsgebyr kr 13000,- oppgjørshonorar kr 5900,- og visninger kr 2000,-. Minimumsprovisjonen er avtalt til kr 37800,-. Meglerforetaket har krav på å få dekket avtalte utlegg i henhold til oppdragsavtale totalt kr 9065,-. Utleggene omfatter tinglysningsgebyr, fotograf, opplysninger forretningsfører og utskrift av heftelser/servitutter. Dersom handel ikke kommer i stand eller oppdraget sies opp, har megler krav på å få dekket vederlag stort kr 1800,- per time for utført arbeid, oppad begrenset til kr 25000,-, samt øvrige avtalte vederlag og utlegg. Alle beløp er inkl. mva.

### **Oppdragsansvarlig**

Anniken Waagø  
Eiendomsmegler  
anniken.waago@aktiv.no  
Tlf: 971 29 762

### **Ansvarlig megler**

Anniken Waagø  
Eiendomsmegler  
anniken.waago@aktiv.no  
Tlf: 971 29 762

Boli Eiendomsmegling AS, Marøyvegen 6  
7900 Rørvik  
Tlf: 474 79 990

### **Salgsoppgavedato**

26.06.2024





















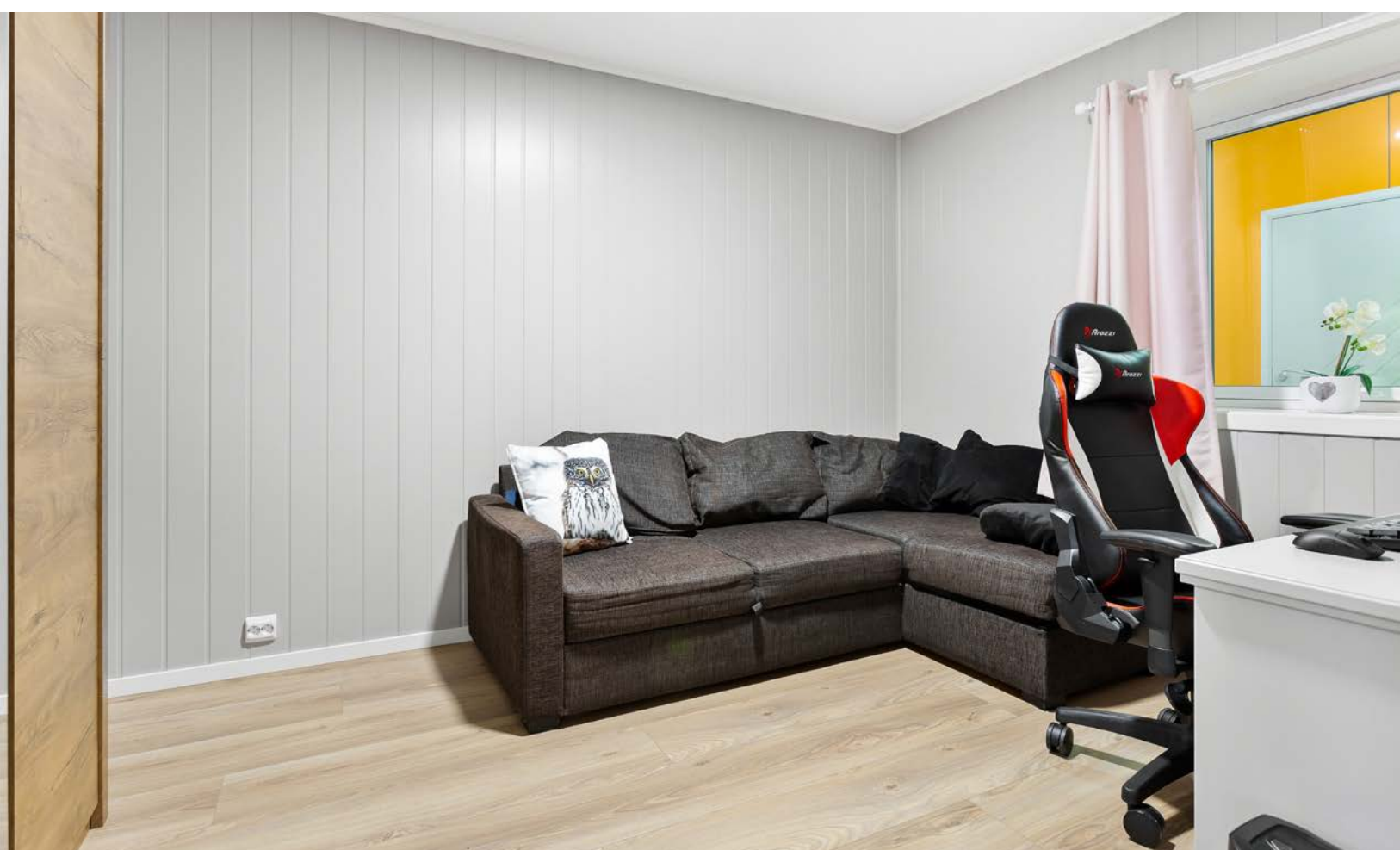

# Margit Moes vei 3, Anr 18

## 2. Etasje

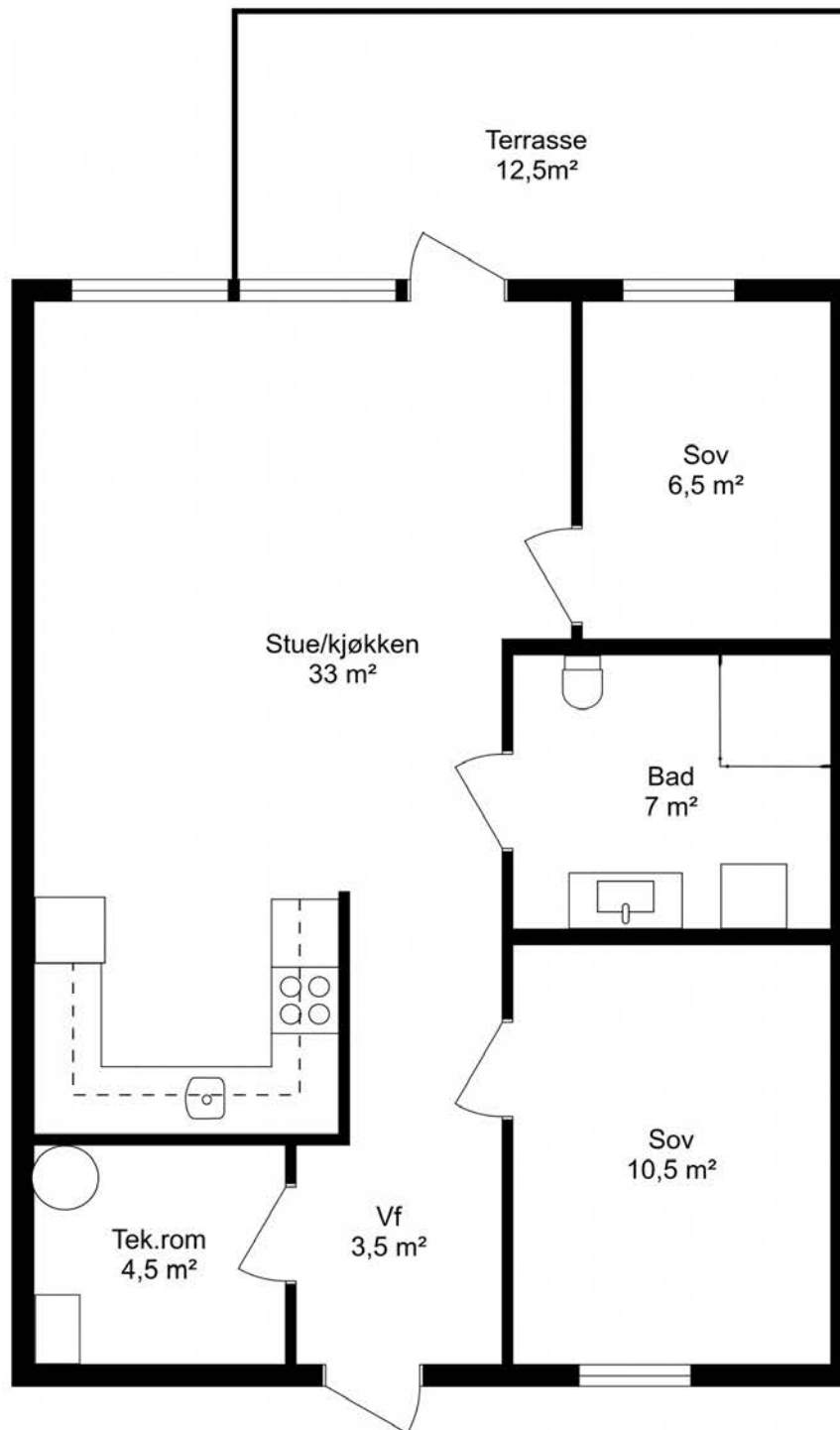

Planskisse utarbeidet av Takst-Forum Trøndelag AS

Boenhetens BRA inneholder også areal for innvendige vegger.  
Boenhetens BRA vil derfor alltid være større enn summen av arealene på hvert enkelt rom





















# Vedlegg



# Tilstandsrapport

-  Boligbygg med flere boenheter
-  Margit Moes vei 3, 7900 RØRVIK
-  NÆRØYSUND kommune
-  # gnr. 210, bnr. 1695
-  # Andelsnummer 18

Sum areal alle bygg: BRA: 73 m<sup>2</sup> BRA-i: 68 m<sup>2</sup>



Befaringsdato: 11.06.2024

Rapportdato: 19.06.2024

Oppdragsnr.: 18795-1331

Referansenummer: KW5933

Autorisert foretak: Takst-Forum Trøndelag AS



Oppstår det skader eller skjer det endringer på eiendommen, bør du som selger be om en oppdatert tilstandsrapport.

Takst-Forum Trøndelag er et selskap bestående av over 40 takstmenn fordelt på seks avdelinger i Trøndelag.

Tung fagkompetanse gjør oss til et trygt valg for et bredt spekter av kunder. Vi bistår like gjerne private boligeiere og bedrifter som eiendomsmejlere, forsikringselskaper og entreprenører.

Våre tjenester omfatter alt fra verditakst, tilstandsrapporter og uavhengig kontroll ved boligkjøp til taksering av for eksempel vannskader eller naturskader. Som uavhengige kontrollører har vi ingen økonomisk vinning ved eventuell skadeutbedring.

#### Rapportansvarlig



Ståle Hjelmseth  
Uavhengig Takstingeniør  
stale@tft.no  
400 04 462



# Dette trenger du å vite om tilstandsrapporten



## Hva er en tilstandsrapport?

En tilstandsrapport beskriver synlige skader/avvik eller tegn på skader/avvik på boligen. Rapporten fremhever vanligvis ikke positive egenskaper ved boligen.



## Hva vurderer en bygningsakkyndig?

Den bygningsakkyndige vurderer boligen ut fra hva man kan forvente av en bygning av samme alder og type. Vurderingen gjøres som regel mot hvordan det var vanlig å bygge og regler som gjaldt da boligen ble oppført (søknadstidspunktet). Forhold som er vanlige for bygningens alder, slik som slitasje etter normal bruk regnes ikke som avvik.



## Hva inneholder tilstandsrapporten?

Den bygningsakkyndige undersøker rom og bygningsdeler slik det kommer frem av [Forskrift til avhendingsloven](#). Tilstandsrapporten inneholder bare avvik som den bygningsakkyndige kan se eller kontrollere med enkle hjelpemidler. Det gjøres ikke nærmere undersøkelser slik som åpning av vegger eller andre bygningsdeler. I vegg mot våtrom og rom under terreng kan det borres et hull for å gjøre enkle undersøkelser slik som fuktøk.

## Når du kjøper en brukt bolig

Når du kjøper en brukt bolig, er det viktig å være oppmerksom på at dette ikke kan sammenlignes med å kjøpe en ny bolig. Måten boligen ble bygget på kan være annerledes enn i dag. Bygninger svekkes over tid, og utsettes for slitasje blant annet på grunn av bruk og vær og vind. Mange boliger fornyes helt eller delvis, noen i flere omganger, eller det oppføres tilbygg. Særlig for boliger som er pusset opp eller endret, er det viktig å merke seg at fornyelse av overflater ikke nødvendigvis betyr at bygningsdeler under er forbedret.

## Vurdering mot byggeår

Den bygningsakkyndige vil vurdere boligen mot hvordan det var vanlig å bygge og regler som gjaldt da bygningen ble oppført (søknadstidspunktet). Den bygningsakkyndige ser etter avvik som har betydning for og som reduserer boligens funksjon og verdi, og som kommer frem av Forskrift til avhendingslova. Noen rom og bygningsdeler slik som bad og vaskerom, og forhold som gjelder sikkerhet mot brann, rekkverk og trapper osv., vil den bygningsakkyndige vurdere mot dagens regelverk. Etter dagens regelverk vil disse kunne få en tilstandsgrad 2 eller 3 uten at det nødvendigvis er krav om at avviket må utbedres.

## Tilstandsrapporten beskriver ikke hele boligen

**BYGNINGSSAKKYNDIGE SER FOR EKSEMPEL IKKE PÅ (MED MINDRE BYGNINGSDELEN ER NEVNT I RAPPORTEN)**

- vanlig slitasje og normal vedlikeholdstilstand
- bagatellmessige forhold som ikke påvirker bygningens bruk eller verdi vesentlig
- etasjeskillere
- tilleggsbygg slik som garasje, bod, annek, naust også videre
- utvendige trapper
- støttemurer
- skjulte installasjoner
- installasjoner utenfor bygningen
- full funksjonstesting av el- og VVS-installasjoner
- geologiske forhold og bygningens plassering på grunnen
- bygningens planløsning
- bygningens innredning
- løspore slik som hvitevarer
- utendørs svømmebasseng og pumpeanlegg
- bygningens estetikk og arkitektur
- bygningens lovlighet (bortsett fra bruksendringer, brannceller og forhold som åpenbart kan påvirke helse, miljø og sikkerhet)
- fellesarealer (med mindre boligeier har vedlikeholdsplikt for fellesarealer og dette er kjent for bygningsakkyndig, eller fellesarealet har en særlig tilknytning til boligen).

© iVerdi 2023

Malen til denne rapporten, inkludert standardtekstene fra Verdi er vernet etter åndsverkloven og kan kun benyttes av av kunder hos iVerdi. For andre aktører er eksemplarfremstilling av malen og standardtekster, som utskrift og annen kopiering til bruk som grunnlag for tilsvarende rapporter, bare tillatt når det er hjemlet i lov (kopiering til privat bruk, sitat o.l.) eller avtale med iVerdi ([Hjem-iVerdi](#)).

Utnyttelse i strid med lov eller avtale kan medføre erstatnings- og straffeansvar.

# Dette trenger du å vite om tilstandsrapporten

## Tilstanden vurderes med ulike tilstandsgrader

Tilstanden gir uttrykk for en gitt forventet tilstand, blant annet vurdert ut fra alder og normal bruk. Ved Tilstandsgrad 0 (TG0) og Tilstandsgrad 1 (TG1) gir den bygningsakkyndige normalt ingen begrunnelse for valg av tilstandsgrad. Grunnen er at bygningen eller bygningsdelen da bare har normal slitasje. Ved skjulte konstruksjoner kan alder alene avgjøre tilstandsgrad. Når bygningsakkyndige anbefaler tiltak, for eksempel utbedringer, må brukeren av rapporten vurdere om tiltakene er nødvendige og lønnsomme.

Når den bygningsakkyndige velger tilstandsgrad, baseres vurderingen på faste kriterier som følger av gjeldende bransjestandard for Teknisk tilstandsanalyse ved omsetning av bolig og Forskrift til avhendingslova.



### TILSTANDSGRAD 0, TG0: INGEN AVVIK

Bygningsdelen skal være tilnærmet ny, ikke vise tegn på slitasje og det skal være lagt frem dokumentasjon på faglig god utførelse. Det er ingen merknader til delen.



### TILSTANDSGRAD 1, TG1: MINDRE AVVIK

Bygningsdelen skal bare ha normal slitasje, og strakstiltak skal ikke anses som nødvendig. Graden kan også brukes når delen er ny, men der dokumentasjon på faglig god utførelse mangler.



### TILSTANDSGRAD 2, TG2: VESENTLIGE AVVIK OG MINDRE AVVIK SOM ETTER NS 3600 GIR TG 2

Bygningsdelen skal enten ha feil utførelse, en skade eller symptomer på skade, sterk slitasje eller nedsatt funksjon. Graden gis når bygningsdelen trenger vedlikehold eller tiltak i nær fremtid. Graden skal også brukes når delen er gammel og det er grunn til å varsle om faren for skader på grunn av alderen, eller når det er grunn til å overvåke delen spesielt på grunn av fare for større skader eller følgeskader.

Ved avvik som ikke krever umiddelbare tiltak (ingen umiddelbar kostnad) så blir TG2 markert med en lysere farge.



### TILSTANDSGRAD 3, TG3: STORE ELLER ALVORLIGE AVVIK

Denne tilstandsgraden brukes ved kraftige tegn på forhold som man må regne med trenger utbedring straks eller innen kort tid. Det er påvist funksjonssvikt eller sammenbrudd.



### IKKE UNDERSØKT/IKKE TILGJENGELIG FOR UNDERSØKELSE

Det kan være avvik/skader som ikke er avdekket.

## Hva er et anslag på utbedringskostnad?

Hva det vil koste å utbedre rom eller bygningsdeler, er et forsiktig anslag basert på nåværende kvalitet, registrert avvik og angitte tiltak i rapporten. Anslaget er gitt på generelt grunnlag og må ikke forveksles med et pristilbud fra en håndverker. Det kan foreligge avvik og tiltak som ikke kommer frem av rapporten. Utbedringskostnad avhenger blant annet av personlige valg av og markedspris på materialer og tjenesteyter.

I rapporten skal det settes anslag for utbedringskostnad for TG3, og slikt anslag kan også gis ved TG2.



Ingen umiddelbare kostnader



Tiltak under kr 10 000



Tiltak mellom kr 10 000 - 50 000



Tiltak mellom kr 50 000 - 100 000



Tiltak mellom kr 100 000 - 300 000



Tiltak over kr 300 000

# Beskrivelse av eiendommen

## Boligbygg med flere boenheter - Byggeår: 2019

### UTVENDIG

[Gå til side](#)

Bygningen har malte pvcvinduer fra byggeår med 3-lags glass.

Det er foretatt visuell kontroll kombinert med funksjonstest av enkelte vinduer.

På befaringsdagen registreres det ikke avvik av konstruksjonsmessig betydning.

Bygningen har malt hovedytterdør og balkongdør av pvc. Vindu med 3 lags glass.

Det er foretatt visuell kontroll kombinert med funksjonstest av dørene.

På befaringsdagen registreres det ikke avvik av konstruksjonsmessig betydning.

Balkongen er oppført av betong. Har overliggende dekke av plastfliser.

Rekkverk av metall med 1 m høyde.

Det er ikke registrert avvik på befaringsdagen.

Vurderes å være i god stand.

### INNVENDIG

[Gå til side](#)

Innvendig er det gulv av laminat. Flis i entre og på bad. Belegg på teknisk rom.

Veggene har panelplater.

Innvendige tak har malte plater.

Det er på befaringsdagen ikke observert skader ut over normal aldringssslitasje.

Etasjeskiller er av betongdekke. Ved enkel nivellering av gulv er det ikke målt avvik av betydning.

Konstruksjonen er vurdert å være i god stand.

Bygget er utført med forskriftsmessig radonsperre og dokumentasjon foreligger.

Innvendig har boligen malte glatte dører fra byggeår.

Det er foretatt en visuell kontroll kombinert med funksjonstest av enkelte dører.

Det er ikke registrert avvik av konstruksjonsmessig betydning.

Vurderes derfor å være i god stand.

### VÅTROM

[Gå til side](#)

### Bad

Aktuell byggeforskrift er teknisk forskrift 2017.

Dokumentasjon foreligger i FDV perm / usb minnepenn.

Veggene har baderomsplater. Taket er malt.

Det er foretatt en visuell kontroll kombinert med fuktsøk i veggoverflater. Ingen avvik er registrert.

Gulvet er flislagt. Rommet har elektriske varmekabler.

Fallforhold er ikke i henhold til rapportens referansenivå, derav TG 2.

Vannsikkerheten i forhold til vannuttrengning til tilstøtende rom er vurdert ivaretatt med gulvets fall.

Det er nyere stålsluk og smøremembran med dokumentert utførelse.

Det er på grunn av dusjkabinettets plassering ikke foretatt kontroll av sluk.

Rommet har innredning med nedfelt servant, veggmontert toalett, dusjkabinett og opplegg for vaskemaskin.

Det er på befaringsdagen ikke registrert symptomer på skader ut over normal aldringssslitasje.

Badet har mekanisk avtrekk med tilluft ved dørterskel.

Hulltaking er foretatt uten å påvise unormale forhold.

Hulltaking er foretatt fra soverom mot dusjsone / bad.

Fuktkvotemåling (vekt%) i konstruksjonen ble målt til under målbare verdier.

[Gå til side](#)

### KJØKKEN

Kjøkkenet har innredning med slette fronter.

Benkeplaten er av laminat.

Rommet har laminat på gulv og panelplater på vegger. Kitchenboard på vegg mellom benkeplate og overskap.

Det er etablert komfyrvamt over platetop samt vannstopper i forbindelse med vanninstallasjoner i kjøkkenbenk.

Av integrert utstyr er det kjøøl/fryseskap, oppvaskmaskin, komfyr og platetopp.

Det er kjøkkenventilator med avtrekk ut.

Avtrekket over stekesonen fungerte ved en enkel funksjonstest.

### TEKNISKE INSTALLASJONER

[Gå til side](#)

## Beskrivelse av eiendommen

Innvendige vannledninger er av plast (rør i rør).  
Rørfordelerskap er etablert på teknisk rom og har overløp til gulv med sluk.  
Det er på befaringsdagen ikke registrert symptomer på avvik. Anlegget er vurdert å være i god stand.  
Ventilasjonsaggregat er fra byggeår og er etablert inne på teknisk rom.  
Det er på befaringsdagen ikke registrert avvik vedrørende anlegget.  
På generelt grunnlag anbefales det jevnlig service og skifte av filter .  
Boligen har en varmtvannstank på 194 liter.  
Produksjonsår er 2019.  
Er gulvmontert på teknisk rom. Rommet har sluk.  
Elanlegget er et skjult anlegg fra byggeår.  
Sikringssskap er etablert på teknisk rom. Innmat av automatsikringer.  
Hovedsokring (OV) på 63 ampere.  
Dokumentasjon foreligger i boligmappa.no (klistererke på innsiden av dør i sikringssskap)  
Brannvarslere og slukkeapparat er fra byggeår.  
Kontroll og service utføres jevnlig i regi av borettslaget.

### Arealer

[Gå til side](#)

### Forutsetninger og vedlegg

[Gå til side](#)

### Lovlighet

[Gå til side](#)

### Boligbygg med flere boenheter

- Det foreligger godkjente og byggemeldte tegninger, som stemmer med dagens bruk

# Sammendrag av boligens tilstand

## Fordeling av tilstandsgrader

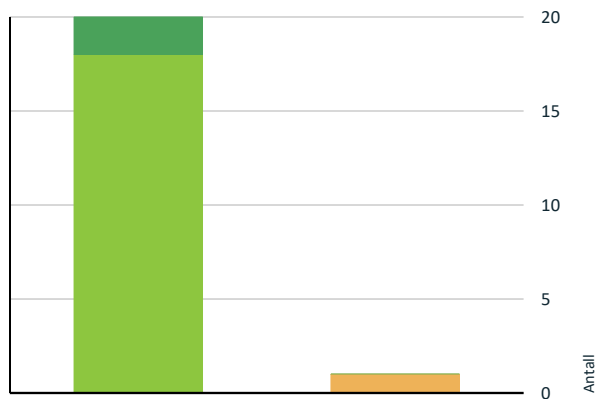

- TG0: Ingen avvik
- TG1: Mindre eller moderate avvik
- TG2: Avvik som ikke krever tiltak
- TG2: Avvik som kan kreve tiltak
- TG3: Store eller alvorlige avvik
- TG IU: Konstruksjoner som ikke er undersøkt

Vil du vite mer om tilstandsgrader? Se side 4.

## Oppsummering av avvik

Vil du vite mer? Se på rommet eller bygningsdelen senere i rapporten.

### Boligbygg med flere boenheter

#### **TG 2** AVVIK SOM KAN KREVE TILTAK

**!** Våtrom > 2.etasje > Bad > Overflater Gulv

[Gå til side](#)

# Tilstandsrapport

## BOLIGBYGG MED FLERE BOENHETER



**Byggeår**  
2019

### UTVENDIG

#### **TG 1** Vinduer

Bygningen har malte pvcvinduer fra byggeår med 3-lags glass.  
Det er foretatt visuell kontroll kombinert med funksjonstest av enkelte vinduer.  
På befaringsdagen registreres det ikke avvik av konstruksjonsmessig betydning.

#### **TG 1** Dører

Bygningen har malt hovedytterdør og balkongdør av pvc. Vindu med 3 lags glass.  
Det er foretatt visuell kontroll kombinert med funksjonstest av dørene.  
På befaringsdagen registreres det ikke avvik av konstruksjonsmessig betydning.

#### **TG 1** Balkonger, terrasser og rom under balkonger

Balkongen er oppført av betong. Har overliggende dekke av plastfliser.  
Rekkverk av metall med 1 m høyde.  
Det er ikke registrert avvik på befaringsdagen. Vurderes å være i god stand.

### INNENDIG

#### **TG 1** Overflater

Innvendig er det gulv av laminat. Flis i entre og på bad. Belegg på teknisk rom.  
Veggene har panelplater.  
Innvendige tak har malte plater.  
Det er på befaringsdagen ikke observert skader ut over normal aldringsslitasje.

#### **TG 1** Etasjeskille/gulv mot grunn

Etasjeskiller er av betongdekke. Ved enkel nivellering av gulv er det ikke målt avvik av betydning.  
Konstruksjonen er vurdert å være i god stand.

#### **TG 0** Radon

Bygget er utført med forskriftsmessig radonsperre og dokumentasjon foreligger.



# Tilstandsrapport

## **TG 1** Innvendige dører

Innvendig har boligen malte glatte dører fra byggeår.  
Det er foretatt en visuell kontroll kombinert med funksjonstest av enkelte dører.  
Det er ikke registrert avvik av konstruksjonsmessig betydning.  
Vurderes derfor å være i god stand.

## VÅTROM

### 2. ETASJE > BAD

#### Generell

Aktuell byggeforskrift er teknisk forskrift 2017.  
Dokumentasjon foreligger i FDV perm / usb minnepenn.

### 2. ETASJE > BAD

#### **TG 1** Overflater vegger og himling

Veggene har baderomsplater. Taket er malt.  
Det er foretatt en visuell kontroll kombinert med fuktspøk i veggoverflater. Ingen avvik er registrert.

### 2. ETASJE > BAD

#### **TG 2** Overflater Gulv

Gulvet er flislagt. Rommet har elektriske varmekabler.  
Fallforhold er ikke i henhold til rapportens referansenivå, derav TG 2.  
Vannsikkerheten i forhold til vannuttrenkning til tilstøtende rom er vurdert ivaretatt med gulvets fall.

#### Vurdering av avvik:

- Det er påvist at høydeforskjell fra topp slukrist til gulv/synlig topp membran ved dørterskel er mindre enn 25 mm.

#### Konsekvens/tiltak

- Våtrommet fungerer med dette avviket.

### 2. ETASJE > BAD

#### **TG 1** Sluk, membran og tettesjikt

Det er nyere stålsluk og smøremembran med dokumentert utførelse.  
Det er på grunn av dusjkabinettets plassering ikke foretatt kontroll av sluk.



# Tilstandsrapport

## 2. ETASJE > BAD

### TG 1 Sanitærutstyr og innredning

Rommet har innredning med nedfelt servant, veggmontert toalett, dusjkabinett og opplegg for vaskemaskin. Det er på befaringsdagen ikke registrert symptomer på skader ut over normal aldringsslitasje.

## 2. ETASJE > BAD

### TG 1 Ventilasjon

Badet har mekanisk avtrekk med tilluft ved dørterskel.

## 2. ETASJE > BAD

### TG 1 Tilliggende konstruksjoner våtrom

Hulltaking er foretatt uten å påvise unormale forhold.  
Hulltaking er foretatt fra soverom mot dusjsone / bad.  
Fuktkvotemåling (vekt%) i konstruksjonen ble målt til under målbare verdier.

## KJØKKEN

## 2. ETASJE > KJØKKEN

### TG 1 Overflater og innredning

Kjøkkenet har innredning med slette fronter. Benkeplaten er av laminat.  
Rommet har laminat på gulv og panelplater på vegger. Kitchenboard på vegg mellom benkeplate og overskap.  
Det er etablert komfyrvakt over platetopp samt vannstopper i forbindelse med vanninstallasjoner i kjøkkenbenk.  
Av integrert utstyr er det kjølfrysenskap, oppvaskmaskin, komfyr og platetopp.

## 2. ETASJE > KJØKKEN

### TG 1 Avtrekk

Det er kjøkkenventilator med avtrekk ut.  
Avtrekket over stekesonen fungerte ved en enkel funksjonstest.

## TEKNISKE INSTALLASJONER

### TG 1 Vannledninger

Innvendige vannledninger er av plast (rør i rør).  
Rørfordelerskap er etablert på teknisk rom og har overløp til gulv med sluk.

### TG 1 Avløpsrør

Det er på befaringsdagen ikke registrert symptomer på avvik. Anlegget er vurdert å være i god stand.

### TG 1 Ventilasjon

Ventilasjonsaggregat er fra byggeår og er etablert inne på teknisk rom.  
Det er på befaringsdagen ikke registrert avvik vedrørende anlegget.  
På generelt grunnlag anbefales det jevnlig service og skifte av filter .

# Tilstandsrapport

## 1 TG 1 Varmtvannstank

Boligen har en varmtvannstank på 194 liter.  
Produksjonsår er 2019.  
Er gulvmontert på teknisk rom. Rommet har sluk.

## 1 TG 1 Elektrisk anlegg

*Dette er en forenklet kontroll begrenset til de spørsmål og undersøkelser som forskrift til avhendingslova (tryggere bolighandel) § 2-18 inneholder. Dette kan ikke sammenlignes med en kontroll utført av offentlig myndighet (Det lokale eltilsyn) eller registrert elektrovirksomhet, og en bygningssakkyndig har verken kompetanse eller lov til å foreta en slik kontroll.*

*Tilstandsgraden er vurdert ut fra den forenklete og begrensede kontrollen som forskriften inneholder. El-anlegget kan ha feil og mangler som en slik forenklet undersøkelse ikke vil avdekke. Vær derfor oppmerksom på denne risikoen, og søk videre veiledning eller få en fullstendig kontroll utført av registrert elektrovirksomhet.*

Elanlegget er et skjult anlegg fra byggeår.  
Sikringsskap er etablert på teknisk rom. Innmat av automatsikringer.  
Hovedsokring (OV) på 63 ampere.  
Dokumentasjon foreligger i boligmappa.no (klistererke på innsiden av dør i sikringsskap)

1. Foreligger det eltilsynsrapport de siste 5 år, og det er ikke foretatt arbeid på anlegget etter denne, utenom retting av eventuelle avvik i eltilsynsrapport (dvs en el-tilsynsrapport uten avvik)?

Nei

### Spørsmål til eier

2. Når ble det elektriske anlegget installert eller sist gang totalt rehabilitert (årstall)? Med totalt rehabilitert menes fullstendig utskiftet anlegg fra inntakssikring og videre.  
2019
3. Er alle elektriske arbeider/anlegg i boligen utført av en registrert elektroinstallasjonsvirksomhet?  
Ja
4. Er det elektriske anlegget utført eller er det foretatt tilleggsarbeider på det elektriske anlegget etter 1.1.1999?  
Nei
5. Foreligger det kontrollrapport fra offentlig myndighet – Det Lokale Eltilsyn (DLE) eller eventuelt andre tilsvarende kontrollinstanser med avvik som ikke er utbedret eller kontrollen er over 5 år?  
Nei
6. Forekommer det ofte at sikringene løses ut?  
Nei
7. Har det vært brann, branntilløp eller varmgang (for eksempel termiske skader på deksler, kontaktpunkter eller lignende) i boligens elektriske anlegg?  
Nei

### Generelt om anlegget

8. Er det tegn til at det har vært termiske skader (tegn på varmgang) på kabler, brytere, downlights, stikkontakter og elektrisk utstyr? Sjekk samtidig tilstanden på elektrisk tilkobling av varmtvannsbereider, jamfør eget punkt under varmtvannstank  
Nei
9. Er der synlig defekter på kabler eller er disse ikke tilstrekkelig festet?  
Nei

### Inntak og sikringsskap

10. Er det tegn på at kabelinnføringer og hull i inntak og sikringsskap ikke er tette, så langt dette er mulig å sjekke uten å fjerne kapslinger?  
Nei
11. Finnes det kursfortegnelse, og er den i samsvar med antall sikringer?  
Ja
12. Foreta en helhetsvurdering av det elektriske anlegget, dets alder, allmenne tilstand og fare for liv og helse. Bør det elektriske anlegget ha en utvidet

# Tilstandsrapport

el-kontroll?

Nei

## Generell kommentar

Dette er en forenklet kontroll begrenset til de spørsmål og undersøkelser som forskrift til avhendingslova (tryggere bolighandel) § 2-18 inneholder. Dette kan ikke sammenlignes med en kontroll utført av offentlig myndighet (Det lokale eltilsyn) eller registrert elektrovirksomhet, og en bygningsakkyndig har verken kompetanse eller lov til å foreta en slik kontroll.

Tilstandsgraden er vurdert ut fra den forenklete og begrensede kontrollen som forskriften inneholder. El-anlegget kan ha feil og mangler som en slik forenklet undersøkelse ikke vil avdekke. Vær derfor oppmerksom på denne risikoen, og søk videre veiledning eller få en fullstendig kontroll utført av registrert elektrovirksomhet.

## Branntekniske forhold

*Dette er en forenklet kontroll begrenset til de spørsmål som fremkommer under. Tilstandsgraden er basert på retningslinjer til disse spørsmålene i bransjestandarden NS3600. Dette kan ikke sammenlignes med en fullstendig kontroll av branntekniske forhold av offentlig myndighet, eller en vurdering av boligens branntekniske forhold eller prosjektering fra en rådgiver med spesialkompetanse. En bygningsakkyndig har verken kompetanse til å gi slik veiledning eller lov til å foreta en slik kontroll.*

*Tilstandsgraden er vurdert ut fra den forenklete og begrensede kontrollen. Det kan være feil og mangler om branntekniske forhold som en slik forenklet undersøkelse ikke vil avdekke. Vær derfor oppmerksom på denne risikoen, og søk videre veiledning eller rådgivning.*

Brannvarslere og slukkeapparat er fra byggeår.

Kontroll og servise utføres jevnlig i regi av borettslaget.

1. Er det mangler for brannslukningsutstyr i boligen iht. forskriftskrav på søknadstidspunktet, men minst Byggeforskrift 1985?

Nei

2. Er det skader på brannslukkingsutstyr eller er apparatet eldre enn 10 år?

Nei

3. Er det mangler på røykvarslere i boligen iht. forskriftskrav på søknadstidspunktet, men minst Byggeforskrift 1985?

Nei

4. Er det skader på røykvarslere?

Nei

# Arealer, byggetegninger og brannceller

Standard gjeldende fra 01.01.2024

Arealmålinger og arealoppsett er basert på Norsk standard 3940:2023 Areal- og volum-beregninger av bygninger. Arealet gjelder for tidspunktet da boligen ble målt

## Hva er måleverdig areal?

Arealet i rommet må ha minst 1,90 m fri høyde over gulvet og minst bredde på 0,60 m. Et loft med skråtak vil for eksempel bare få registrert målbart areal der høyden er minst 1,90 m og bredden minst 0,60 m. Rommet må ha dør eller luke, og gangbart gulv.

## Hva er bruksareal?

**BRA = BRA-i + BRA-e + BRA-b**

Bruksarealet for bygningen er bruttoarealet minus arealet som opptas av yttervegger.

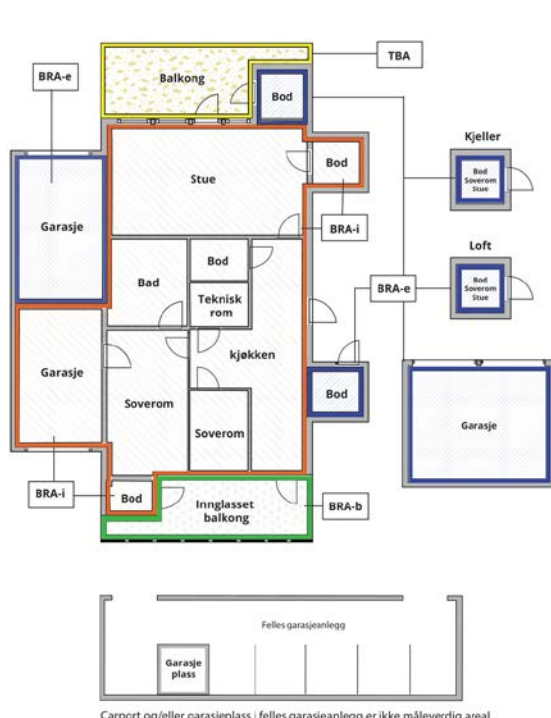

Carport og/eller garasje plass i felles garasjeanlegg er ikke måleverdig areal

Internt bruksareal (BRA-i)	Arealet innenfor boenheten(e)
Eksternt bruksareal (BRA-e)	Arealet av alle rom utenfor boenheten(e) og som tilhører denne, slik som for eksempel boder
Innglasset balkong mv (BRA-b)	Arealet av innglasset balkong, veranda eller altan når denne er tilknyttet boenheten(e)
Terrasse- og balkongareal (TBA)	Arealet av terrasser, åpne balkonger og åpen altan tilknyttet boenheten(e)

Gulvareal (GUA)  
Er sum av BRA (bruksareal) og ALH (areal med lav takhøyde).

Arealet med lav takhøyde (ALH) er ikke måleverdig areal, som skyldes skråtak og lav himlingshøyde.

GUA kan opplyses i markedsføring der det er aktuelt for den konkrete boligen og kun sammen med BRA-i, for eksempel der gulvflaten har en verdi og har funksjon ved møblering og bruk av rommene. Ikke innredet areal som kaldloft, måles og oppgis normalt ikke.

## Arealet kan ikke alltid fastsettes nøyaktig

Areal kan være komplisert eller umulig å måle opp nøyaktig fordi det er vanskelig å fastslå tykkelsen på innervegger, skjelheter i og utforming av bygningskonstruksjoner som karnapp, buer og vinkler som ikke er rette, åpne rom over flere etasjer og så videre.

Eiendommens markedsverdi kan ikke baseres på en matematisk beregning basert på antall kvadratmeter opplyst i rapporten. Opplysninger om areal kan altså ikke alene benyttes for å beregne eiendommens verdi.

## Den bygnings sakkyndige kan avdekke eventuelle bruksendringer og avvik i branncelleinndeling

Den bygnings sakkyndige ser på byggetegninger hvis de er tilgjengelige og dette er en del av oppdraget, og vurderer bruken av boligen opp mot tegningene. Hvis den bygnings sakkyndige avdekker at en bolig ikke ser ut til å være delt opp i brannceller etter kravene i byggeteknisk forskrift på befaringstidspunktet, skal det opplyses om dette.

Reglene om bruksendring og brannceller kan være kompliserte. Søk videre faglige råd om rapporten ikke gir deg svar. Den bygnings sakkyndige kan ikke vurdere og svare på alle spørsmål, og kan heller ikke vite om kommunen kan gi unntak for kravene som gjelder. [Vil du vite mer?](#)

## Om brannceller

En branncelle er hele eller avgrensede deler av en bygning hvor en brann fritt kan utvikle seg uten at den kan spre seg til andre bygninger eller andre deler av bygningen i løpet av en fastsatt tid.

## Om bruksendring

Bruksendring er å endre bruken av et rom fra en tillatt bruk til en annen. Dette kan kreve søknad og tillatelse, for eksempel hvis du endrer et rom fra bod til soverom eller arbeidsrom, eller hvis du endrer en bolig til to separate boliger.

Rom for varig opphold har krav til takhøyde, romstørrelse, rømningsvei og lysforhold som må være oppfylt. Du kan søke kommunen om unntak for kravene, men kan ikke regne med å få unntak for krav som går på helse og sikkerhet, for eksempel krav til rømningsvei.

Bruksendring som krever godkjenning, og som ikke er søkt bruksendret, er ulovlig. Kommunen kan etter plan- og bygningsloven kapittel 32 forfølge overtredelser. Kommunen kan pålegge deg å avslutte den ulovlige bruken, eventuelt å rette eller tilbakeføre rommet til godkjent bruk.

# Arealer

## Boligbygg med flere boenheter

### Ny arealstandard

Etasje	Bruksareal BRA m <sup>2</sup>			SUM	Terrasse- og balkongareal (TBA)	Ikke måleverdig areal (ALH)	Gulvareal (GUA)
	Internt bruksareal (BRA-i)	Eksternt bruksareal (BRA-e)	Innglasset balkong (BRA-b)				
2.etasje	68	5		73			73
<b>SUM</b>	<b>68</b>	<b>5</b>					<b>73</b>
<b>SUM BRA</b>	<b>73</b>						

### Romfordeling

Etasje	Internt bruksareal (BRA-i)	Eksternt bruksareal (BRA-e)	Innglasset balkong (BRA-b)
2.etasje	Entré , Gang , Stue , Kjøkken , 2 soverom , Bad , Teknisk rom	Utvendig bod	

### Kommentar

Utvendig bod er medregnet som eksternt bruksareal (BRA-e).

### Lovlighet

#### Byggetegninger

Det foreligger godkjente og byggemeldte tegninger, som stemmer med dagens bruk

*Kommentar:*

#### Brannceller

Er det påvist synlige tegn på avvik i branncelleinndeling ut ifra dagens byggt teknisk forskrift?

Ja  Nei

#### Nyere håndverkstjenester

Er det ifølge eier utført håndverkstjenester på boligen siste 5 år?

Ja  Nei

#### Krav for rom til varig opphold

Er det påvist avvik i forhold til rømningsvei, dagslysflate eller takhøyde?

Ja  Nei

*Kommentar:*

## Total fordeling mellom P-ROM og S-ROM

Tabellen under viser fordelingen av P-ROM og S-ROM etter veiledningen til NS 3940: 2012. Dette er til informasjon og til sammenligning. Tallene er omtrentlige, kan avvike fra faktiske målinger og er ikke juridisk bindende

	P-ROM( m2)	S-ROM( m2)
<b>Boligbygg med flere boenheter</b>	63	5

### Kommentar

Boligbygg med flere boenheter      Utvendig carport med elbillader er ikke oppmålt.

# Befarings - og eiendomsopplysninger

## Befaring

Dato	Til stede	Rolle
11.6.2024	Ståle Hjelmseth	Takstingeniør

## Matrikkeldata

Kommune	gnr.	bnr.	fnr.	snr.	Areal	Kilde	Eieforhold
5060 NÆRØYSUND	210	1695		0	7755.5 m <sup>2</sup>	BEREGNET AREAL (Ambita)	Eiet

### Adresse

Margit Moes vei 3

### Hjemmelshaver

Østly Borettslag Rørvik

## Andelsobjekt

Boligselskap	Org.nr.	Leil. nr.	Forretningsfører	Eier av adkomstdokumenter
/ØSTLY BORETTSLAG RØRVIK	922910170			Opdal Dag Roar

## Innskudd, pålydende mm

### Andelsnummer

18

## Eiendomsopplysninger

### Beliggenhet

Eiendommen ligger sentralt til i Rørvik i Nærøysund kommune.  
Kort vei til alle fasiliteter som skoler, barnehager, butikker, kjøpesenter.

### Adkomstvei

Eiendommen har adkomst via offentlig veg eller gate.

### Tilknytning vann

Eiendommen er tilknyttet offentlig vannforsyning via private stikkledninger.

### Tilknytning avløp

Eiendommen er tilknyttet offentlig avløpsnett via private stikkledninger.

### Regulering

Eiendommen ligger i et område regulert til boligbebyggelse.

### Om tomten

Eiendommen har en relativt flat tomt.  
Er opparbeidet med asfaltert parkering i carport og felles parkering foran blokka.  
Øvrige areal er gressarealer.

## Siste hjemmelovergang

Kjøpesum	År
111 600 000	2019

## Kilder og vedlegg

### Dokumenter

Beskrivelse	Dato	Kommentar	Status	Sider	Vedlagt
Egenerklæring			Ikke gjennomgått	0	Nei



# Tilstandsrapportens avgrensninger

## Tilstandsrapportens avgrensninger

### STRUKTUR OG REFERANSENIVÅ

- Rapporten baserer seg på krav i forskrift til avhendingslova (tryggere bolighandel). Rapportens omfang, struktur, metode og begrepsbruk følger i hovedsak Norsk Standard NS 3600:2018 (teknisk tilstandsanalyse ved omsetning av bolig), samt Takstbransjens retningslinjer ved tilstandsrapportering for boliger og Takstbransjens retningslinjer for arealmåling.
- Bygningssakkyndig er ikke ansvarlig for tilbakeholdt eller uriktig informasjon, som har betydning for tilstandsvurderingen. Rapporten beskriver avvik, det vil si en tilstand som er dårligere enn referansenivået. Rapporten vil normalt ikke fremheve positive sider ved boligen ut over det som fremgår av tilstandsgradene.
- For anbefalte tiltak ved TG2 og TG3 må du vurdere om tiltakene er nødvendige og lønnsomme. Hva det vil koste å utbedre rom eller bygningsdeler vil avhenge av registrerte avvik og tiltak som kommer frem i rapporten. Anslaget er gitt på generelt grunnlag basert på prisintervaller. Anslaget må ikke forveksles med en konkret vurdering og tilbud fra en entreprenør eller håndverker. Utbedringskostnadene vil også avhenge av personlige preferanser og markedspris på materialer og tjenesteyter.

### PRESISERINGER

Tilstandsrapporten gjelder hovedbygget. Tilleggsbygninger, som for eksempel garasje, gis kun en enkel beskrivelse.

Avvik er vurdert ut fra tekniske forskrifter på godkjenningstidspunktet for bygget. Noen bygningsdeler er vurdert etter gjeldende teknisk forskrift på befaringstidspunktet. Dette gjelder blant annet:

- i. våtrom (bad, vaskerom) og andre fuktutsatte rom
- ii. forhold knyttet til brann, rømming, sikkerhet, for eksempel rekkverkshøyder/åpninger, ulovlige bruksendringer, brannceller osv.

- For skjulte konstruksjoner, som vann og avløp uten dokumentasjon, er kvalitet og alder vurdert.
- Fastmonterte installasjoner, for eksempel innfelt belysning og høyttalere, skal ikke demonteres for å sjekke dampspærren bak. Dette er av hensyn til bygningssakkyndiges kompetanse og risikoen for skade.
- Kontroll av fukt i konstruksjonen ved hulltaking i bad og vaskerom (våtrom), rom under terreng (kjelleretasje, underetasje og sokkeletasje) eller andre bygningsdeler, skal skje etter eiers aksept. Hulltaking av våtrom og rom under terreng kan i visse tilfeller unnlates (ref. forskrift til avhendingslova).
- Kontroll av romfunksjoner for P-ROM blir bare utført når det ikke foreligger godkjente og byggemeldte tegninger, eller når tegninger ikke stemmer med dagens bruk.
- Bygningssakkyndig gir en forenklet vurdering av branntekniske forhold og elektriske installasjoner i boligen hvis det er mer enn fem år siden siste el-tilsyn. Ved behov for grundigere undersøkelser, kan bygningssakkyndig anbefale boligkjøper ta kontakt med offentlige myndigheter eller en kvalifisert elektrofaglig fagperson.

### TILLEGGSUNDERSØKELSER

Etter avtale med eier kan tilstandsanalysen utvides til også å omfatte tilleggsundersøkelser utover minimumskravet i forskriften.

### BEFARINGEN

Rapporten gir en vurdering av byggverk og bygningsdeler som bygningssakkyndig har observert, og som fremkommer av

forskrift til avhendingslova. Rapporten er likevel ingen garanti for at det ikke kan finnes skjulte feil, skader og mangler. NS 3600:2018 (teknisk tilstandsanalyse ved omsetning av bolig) har undersøkelsesnivå 1 til 3, hvor nivå 1 er det laveste og basert på visuell observasjon. Rapporten er basert på undersøkelsesnivå 1, med noen få unntak: våtrom og rom under terreng.

I praksis betyr dette at:

- befaringen skal begrenses til kun visuelle observasjoner på tilgjengelige flater uten fysiske inngrep (f.eks. riving).
- flater som er skjult av snø eller på annen måte ikke er tilgjengelig eller skjult, blir ikke kontrollert.
- det blir ikke utført funksjonsprøving av bygningsdeler, som isolasjon, piper, ventilasjon, elektrisk anlegg, osv.
- det gis ikke en vurdering av boligens tilbehør, hvite- og brunevarer og annet inventar. Dette gjelder også integrert tilbehør.
- inspisering av yttertak er basert på det som er synlig, normalt på innsiden fra loftet og utvendig fra stige/bakkenivå. I en del situasjoner er det ikke sikkerhetsmessig forsvarlig å undersøke taket fra utsiden, og da vil vurderingen være basert på alder og materialer.
- stikkprøvetakninger er tilfeldig valgt og kan innebære kontroll under overflaten med spiss redskap eller lignende.

### UTTRYKK OG DEFINISJONER

- Referansenivå: kravet til bygningsdelen eller rommet på byggetidspunktet.
- Tilstand: byggverkets eller bygningsdelens tekniske, funksjonelle eller estetiske status på et gitt tidspunkt.
- Symptom: forhold som gir indikasjon på hvilken tilstand et byggverk eller en bygningsdel befinner seg i. Benyttes ved beskrivelse av avvik og alder.
- Skadegjører: i hovedsak råte, sopp og skadedyr.
- Fuksøk: overflatesøk med egnet søkeutstyr som fuktindikator eller visuelle observasjoner.
- Fuktmåling: måling av fuktinnhold i materiale eller i bakenforliggende konstruksjon ved bruk av egnet måleutstyr, blant annet hammer-elektrode og pigger.
- Hulltaking: boring av hull for inspeksjon og fuktmåling i risikoutsatte konstruksjoner, primært i tilstøtende vegger til bad, utforede kjellervegger og eventuelt i oppforede kjellergulv.
- Normal slitasjegrad: forventet slitasje av materiale i overflaten som er basert på enkle visuelle observasjoner. Kan vurderes sammen med bygningsdelens alder.
- Forventet gjenværende brukstid: anslått tid et byggverk eller en del av et byggverk vil kunne tjene sitt formål (NS 3600:2018, termer og definisjoner punkt 3.9).

### AREALBEREGNING FOR BOENHETER

- Areal fastsettes etter Forskrift til avhendingsloven og Norsk Standard 3940 Areal- og volum-beregninger av bygninger fra 2023.
- Areal oppgis i hele kvadratmeter i rapporten, og gjelder for det tidspunkt oppmålingen fant sted.
- Bruksareal (BRA) er det måleverdige arealet som er innenfor omsluttete vegger målt i gulvhøyde (bruttoareal minus arealet som opptas av yttervegger). I tillegg til gulvhøyde gjelder regler om fri bredde for at arealet skal være måleverdig, med betydning for BRA av for eksempel loft med skråtak. BRA består av internt bruksareal (BRA-i), eksternt bruksareal (BRA-e) og innglasset balkong mv (BRA-b). Terrasse- og balkongareal (TBA) opplyses der tilstandsrapporten skal benyttes i boligomsetningen og der det er aktuelt. I tillegg kan gulvareal (GUA) og areal med lav takhøyde (ALH) opplyses sammen med BRA der det er aktuelt og en del av oppdraget. Rom skal ha atkomst og gangbart gulv for å kunne regnes som BRA/måleverdig areal.
- Arealet måles og oppgis dersom arealet oppfyller krav til måleverdighet, slik som at arealet må ha minst en bredde på 0,6m og minst en høyde på 1,9 m osv. Et rom kan være i strid med teknisk forskrift og mangle godkjenning hos kommunen for den aktuelle bruken, uten at dette får betydning for om arealet

## Tilstandsrapportens avgrensninger

måles og oppgis i tilstandsrapporten. Når arealet måles tas det ikke hensyn til om arealet er lovlig oppført eller om bruken er lovlig, bruksendringer, lysforhold eller andre sikkerhetsmangler.

- Eiendommens markedsverdi kan ikke baseres på en rent matematisk beregning i forhold til antall kvadratmeter opplyst i rapporten. Opplysninger om areal kan altså ikke alene benyttes for beregning av eiendommens verdi.
- Rom som ligger utenfor boenheten, men som eier har påvist og/eller opplyst at tilhører boenheten, er oppmålt og inkludert i BRA-e. Det er ikke fremvist dokumentasjon på at rommet tilhører boenheten, med mindre dette er angitt særskilt. Rom utenfor boenheten kan omdisponeres av borettslaget/sameiet og dette kan påvirke boligens BRA. Vær oppmerksom på at NS 3940:2023 og eierseksjonsloven har ulik definisjon av fellesareal. Ved arealmåling gjelder NS 3940:2023 som definerer fellesareal slik: "Delen av bygning som brukes av to eller flere bruksenheter eller til bygningens forvaltning, drift eller vedlikehold.
- I en overgangsperiode skal rapporter som benyttes i boligomsetningen eller dersom det er en del av oppdraget også opplyse om fordelingen mellom P-ROM og S-ROM med utgangspunkt i definisjonene som fremkommer av veiledningen til Norsk Standard 3940 Areal- og volum-beregninger av bygninger fra 2012. Fordelingen mellom P-ROM og S-ROM er basert på veiledningen og bygningssakkyndiges eget skjønn. P-ROM er måleverdige rom som benyttes til kort eller langt opphold. S-ROM er måleverdige rom som benyttes til lagring, og tekniske rom. Bruken av et rom på befaringstidspunktet har betydning for om rommet defineres som P-ROM eller S-ROM. Dette betyr at rommet både kan være i strid med teknisk forskrift og mangle godkjennelse i kommunen for den aktuelle bruken, uten at dette vil få betydning for valg av arealkategori.
- Se øvrig informasjon om areal i rapporten, Norsk Standard 3940 (2012 og 2023) og veiledningen til disse.

### PERSONVERN

Tilstandsrapporten er utarbeidet som del av Fremtind Forsikring AS sitt takstkonsept. Takstkonseptet inneholder at tilstandsrapporten blir produsert i IVIT (fagsystem for taksering) levert av Informasjonsselskapet Verdi AS.

Fremtind Forsikring AS, Informasjonsselskapet Verdi AS og takstforetaket benytter personopplysninger fra tilstandsrapporten for analyse- og statistikkformål, utvikling og drift av produkter og tjenester i takstbransjen og andre aktører i boligomsetningen. Fremtind Forsikring AS, Informasjonsselskapet Verdi AS og takstforetaket som har utarbeidet rapporten følger til enhver tid gjeldende personvernlovgivning.

### KLAGEORDNING FOR FORBRUKERE

Hvis du som forbruker er misfornøyd med bygningssakkyndiges arbeid eller hens opptreden ved taksering av bolig eller fritidshus, se [www.takstklagenemnd.no](http://www.takstklagenemnd.no) for mer informasjon.

# EGENERKLÆRINGSSKJEMA

Til orientering vil dette skjema være en del av salgsoppgaven

<b>Meglerfirma</b>	
Aktiv EM Rørvik	
<b>Oppdragsnr.</b>	
1707240053	
<b>Selger 1 navn</b>	
Dag Roar Opdal	
<b>Gateadresse</b>	
Margit Moes vei 3	
<b>Poststed</b>	<b>Postnr</b>
RØRVIK	7900
Er det dødsbo? <input checked="" type="checkbox"/> Nei <input type="checkbox"/> Ja	
Avdødes navn	
Er det salg ved fullmakt? <input checked="" type="checkbox"/> Nei <input type="checkbox"/> Ja	
Hjemmelshavers navn	
Har du kjennskap til eiendommen? <input type="checkbox"/> Nei <input checked="" type="checkbox"/> Ja	
Når kjøpte du boligen? År	2022
Hvor lenge har du eid boligen?	
Antall år	2
Antall måneder	1
Har du bodd i boligen siste 12 måneder? <input checked="" type="checkbox"/> Nei <input type="checkbox"/> Ja	
I hvilket forsikringselskap har du tegnet villa/husforsikring?	
Forsikringselskap	
Polise/avtalnr.	

Document reference: 1707240053

## Spørsmål for alle typer eiendommer

- 1 Kjenner du til om det er/har vært feil tilknyttet våtrommene, f.eks. sprekker, lekkasje, råte, lukt eller soppskader?  
 Nei  Ja

Initialer selger: DRO

1

- 2 Kjenner du til om det er utført arbeid på bad/våtrom?  
Svar
- 3 Kjenner du til om det er/har vært tilbakeslag av avløpsvann i sluk eller lignende?  
 Nei  Ja
- 4 Kjenner du til feil eller om har vært utført arbeid/kontroll på vann/avløp?  
Svar
- 5 Kjenner du til om det er/har vært problemer med drenering, fuktinnslag, øvrig fukt eller fuktmerker i underetasje/kjeller?  
 Nei  Ja
- 6 Kjenner du til om det er/har vært utettheter i terrasse/garasje/tak/fasade?  
 Nei  Ja
- 7 Kjenner du til om det er/har vært problemer med ildsted/skorstein/pipe f.eks. dårlig trekk, sprekker, pålegg, fyringsforbud eller lignende?  
 Nei  Ja
- 8 Kjenner du til om det er/har vært f.eks. sprekker i mur, skjeve gulv eller lignende?  
 Nei  Ja
- 9 Kjenner du til om det er/har vært sopp/råteskader/insekter/skadedyr på eiendommen som rotter, mus, maur eller lignende?  
 Nei  Ja
- 10 Kjenner du til om det er/har vært skjeggkre i boligen?  
 Nei  Ja
- 11 Kjenner du til om det er/har vært utført arbeid på el-anlegget eller andre installasjoner (f.eks. oljetank, sentralfyr, ventilasjon)?  
Svar
- 12 Kjenner du til om det er utført kontroll av el-anlegget og/eller andre installasjoner (f.eks. oljetank, sentralfyr, ventilasjon)?  
 Nei  Ja
- 13 Har du ladeanlegg/ladeboks for elbil i dag?  
 Nei  Ja  
Beskrivelse
- 14 Kjenner du til om ufaglærte har utført arbeid som normalt bør utføres av faglærte, utover det som er nevnt tidligere (f.eks. drenering, murerarbeid, tømmerarbeid etc)?  
 Nei  Ja
- 15 Er det nedgravd oljetank på eiendommen?  
 Nei  Ja
- 16 Kjenner du til om det har vært utført arbeid på terrasse/garasje/tak/fasade?  
Svar
- 17 Selges eiendommen med utleiedel, leilighet, hybel eller tilsvarende?  
 Nei  Ja
- 18 Kjenner du til om det er innredet/bruksendret/bygget ut i kjeller eller loft eller andre deler av boligen?  
 Nei  Ja
- 19 Kjenner du til forslag eller vedtatte reguleringsplaner, andre planer, nabovarsel eller offentlige vedtak som kan medføre endringer i bruken av eiendommen eller av dens omgivelser?  
 Nei  Ja
- 20 Kjenner du til om det foreligger påbud/heftelser/krav/manglende tillatelser vedrørende eiendommen?  
 Nei  Ja



- 21 Er det foretatt radonmåling?  
 Nei  Ja
- 22 Kjenner du til manglende brukstillatelse eller ferdigattest?  
 Nei  Ja
- 23 Kjenner du til om det foreligger skaderapporter/ tilstandsvurderinger eller utførte målinger?  
 Nei  Ja
- 24 Er det andre forhold av betydning ved eiendommen som kan være relevant for kjøper å vite om (f.eks. rasfare, tinglyste forhold eller private avtaler)?  
 Nei  Ja

Spørsmål for bolig i sameie/borettslag/boligaksjeselskap:

- 25 Kjenner du til om sameiet/laget/selskapet er involvert i tvister av noe slag?  
 Nei  Ja
- 26 Kjenner du til vedtak/forslag til vedtak om forhold vedr. eiendommen som kan medføre økte felleskostnader/økt fellesgjeld?  
 Nei  Ja
- 27 Kjenner du til om det er/har vært sopp/råteskader/insekter/skadedyr i sameiet/laget/selskapet (fellesareal eller i andre boliger) som rotter, mus, maur eller lignende?  
 Nei  Ja
- 28 Kjenner du til om det er/har vært skjeggkre i sameiet/laget/selskapet (fellesareal eller i andre boliger)?  
 Nei  Ja

## Tilleggs kommentar

Jeg bekrefter at opplysningene er gitt etter beste skjønn. Jeg er kjent med at dersom jeg har gitt ufullstendige, uriktige eller misvisende opplysninger om eiendommen, vil forsikringsselskapet kunne søke hel eller delvis regress for sine utbetalinger eller redusere sitt ansvar helt eller delvis, jfr. vilkår for boligselgerforsikring punkt 7.1 og forsikringsavtaleloven kapittel 4.

Jeg er orientert om mitt mulige ansvar som selger etter avhendingsloven, eventuelt etter kjøpsloven (aksjeboliger), og om forsikringsgiver sitt boligselgerforsikringstilbud.

Jeg er klar over at avtale om forsikring er bindende. Jeg er også klar over at premietilbudet først kan påberopes når boligen er solgt (budaksept). Premietilbudet som er gitt av megler er bindende for forsikringsgiver i 6 – seks – måneder fra oppdragsinngåelse med megler.

Etter dette vil premien og forsikringsvilkårene kunne justeres. Når premietilbudet ikke lenger er bindende for forsikringsselskapet må egenerklæringsskjemaet signeres på nytt og eventuelle endringer påføres. Det vil da være forsikringspremien og forsikringsvilkårene på ny signeringsdato som legges til grunn.

Det kan ikke tegnes boligselgerforsikring ved følgende salg:

- mellom ektefeller eller slektninger i rett oppstigende eller nedstigenede linje, søsken, eller
- mellom personer som bor eller har bodd på boligeiendommen og/eller
- når salget skjer som ledd i sikredes næringsvirksomhet/er en næringsseiendom
- etter at boligeiendommen er lagt ut for salg.
- ved salg av helårs- og fritidsbolig er det krav til at det foreligger tilstandsrapport i henhold til Forskrift til avhendingslova (tryggere bolighandel).

Forsikringsselskapet kan ved skriftlig samtykke akseptere tegning av forsikring også i ovennevnte tilfeller.

Dersom forsikringsselskapet ikke har gitt skriftlig samtykke, kan erstatningen bortfalle.

Ved oppgjørsoppdrag trer forsikringen i kraft når kontrakten er signert av begge parter, begrenset til siste 12 måneder før overtakelse.

Forøvrig oppfordrer selger potensielle kjøpere til å undersøke eiendommen grundig, jf avhendingsloven § 3-10 og kjøpsloven § 20 (aksjeboliger).

Gyldig forsikring forutsetter at det for helårs- og fritidsbolig foreligger tilstandsrapport som er i henhold til Forskrift til avhendingslova (tryggere bolighandel).

- Jeg ønsker boligselgerforsikring, og bekrefter å ha mottatt og lest forsikringsvilkårene og informasjonsbrosjyre til selger i forbindelse med kjøp av boligselgerforsikring. Forsikringen trer i kraft på det tidspunkt det foreligger en budaksept mellom partene, begrenset til tolv måneder før overtakelse. Ved oppgjørsoppdrag trer forsikringen i kraft når kontrakten er signert av begge parter, begrenset til siste 12 måneder før overtakelse. Jeg bekrefter med dette at eiendommen ikke er en næringsseiendom, at den ikke selges som ledd i næringsvirksomhet eller mellom ektefeller eller slektninger i rett oppstigende eller nedstigende linje, søsken, eller mellom personer som bor eller har bodd på boligeiendommen. Gyldig forsikring forutsetter at det for helårs- og fritidsbolig foreligger tilstandsrapport som er i henhold til Forskrift til avhendingslova (tryggere bolighandel). Forsikringen er ugyldig dersom den tegnes i strid med forsikringsvilkårene. Jeg er innforstått med at eiendomsmegleren ikke har fullmakt til å gjøre unntak fra ovennevnte begrensninger. Jeg er oppmerksom på at 8% av total forsikringskostnader honorar til Söderberg & Partners.
- Jeg ønsker ikke boligselgerforsikring, men megler har tilbudt meg å kjøpe slik forsikring.
- Jeg kan ikke kjøpe boligselgerforsikring ihht vilkår.

NAME OF SIGNER	IDENTIFIER	TIME	ELECTRONIC ID
Dag Roar Opdal	4996333a71ee8853eedefc5 556523a7213bf5759	05.06.2024 16:58:04 UTC	Signer authenticated by Nets One time code

Document reference: 1707240053

- This is a PDF document digitally signed by Nets' E-Signing service.
- The document's integrity is protected by signing and sealing the contents with a certificate issued to Nets by a third party. Validating the signature confirms that the contents have not been modified since the time of signing.
- For more information about document formats, see <https://www.nets.eu/developer>

## Boligopplysninger:

Saksbehandler: Robert Robot

Dato utkjrt: 31.05.24 Side 1 av 3

ð stly Borettslag Rnrvik	V³ r ref.:	1052/18	Fjdselsdato eier:	15.02.1968
Margit Moes vei 3	Type:	Borettslag fritts³ ende		
7900 Rd RVIK	Eiere:	Dag Roar Opdal		
Organisasjonsnr: 922 910 170	Andelsnr:	18		

### 1: Felleskostnader

Tot. innev. m³ ned:	10 087
Boligselskap er tilknyttet sikringsordning	
Felleskostnader:	Felleskostnad driftsdel 2 406
	Felleskostnad renter 7 010
Tilleggsytelser:	Tillegg elektroniske fellesavtaler 621
	Carport 50

FELLESKOSTNADER. Andel felleskostnader forfaller til betaling den 1. i hver m³ ned. Ved salg faktureres felleskostnadene til kjøper fra 1. i første hele m³ ned. Ved overtakelse p³ annen dato enn 1. m³ kjøper og selger gjyre opp seg imellom. Felleskostnadene bjr sjekkes fjr overtakelse, da det kan ha skjedd endringer etter avgitt informasjon.

MILJ ð GEBYR. TOBB rnsker³ delta aktivt til nytte for miljøet. Et av elementene er fokus p³ avfall og bruk av papir. Vi har derfor et miljøgebyr p³ papirfakturaer for felleskostnader. Miljøgebyr unng³ s ved³ inng³ avtale om AvtaleGiro eller eFaktura.

Kollektiv avtale med NTE

SIKRINGSORDNING. Ansvar for felleskostnader i borettslag: Andelseiere er ansvarlig for³ for³ dekke borettslagets kostnader. Dette gjyres ved betaling av m³ nedlige felleskostnader. Hvis borettslaget lider tap som fjlge av at en andelseier ikke betaler sine felleskostnader, kan et eventuelt tap medfjre at de andre andelseierne m³ betale hnyere felleskostnader. Borettslaget har tegnet sikring, i henhold til borettslagsloven, mot denne type tap. Leverandjr av sikring: Klare Finans AS. Varighet av avtalen / oppsigelsesvilk³ r: Gjensidig oppsigelsestid med 6 mnd skriftlig varsel. Etter borettslagslovens bestemmelser skal vedtak om oppsigelse av sikringen gjyres av borettslagets generalforsamling. Sikringselskapet kan til enhver tid si opp en avtale med sikringstaker dersom sikrede ikke oppfyller de krav som er stilt. Mer info om sikringsordningen: <http://klarefinans.no/tjenester>

Boligselskapet er med i sikringsordning.

### 3: Fellesgjeld

Ajourf. Andel f.gj. (l³ n):	1 400 000	Gjeld siste³ rsoppg.:	1 400 000
Klient ajourf. l³ n:	55 800 000	Klient gj. s.³ rsoppg.:	55 800 000

Spesifikasjon av l³ n:

L³ nenummer: 44487016672, Grong Sparebank

Annuitetsl³ n, 12 terminer per³ r.

Rentesats per 31.05.2024: 5,85% pa.

Antall terminer til innfrielse: 458

Saldo per 31.05.2024: 55 800 000

Andel av saldo: 1 400 000

Fjrste termin: 01.08.2022Neste avdrag: 01.08.2032 ( siste termin 01.07.2062 )

Flytende rente

Ut i fra dagens l³ nebetingelser vil neste avdrag som forfaller til betaling 01.08.2032 utgjyre ca kr 1 434,00 per m³ ned for denne boligen

FELLESGJELD: Det tas forbehold om at nylig varslede renteendringer er registrert. Hvis oppgitte dato for 1. termin avdrag er passert, betyr dette at det betales l³ ppende avdrag p³ l³ net. Datoen er ikke nrdvendigvis tidspunktet for 1. avdrag. Hvis oppgitte dato for 1. termin avdrag er fram i tid tilsvarer dette tidspunktet for 1. avdrag etter en avdragsfri periode. Endringen i m³ nedlige felleskostnader etter avdragsfri periode er beregnet med utgangspunkt i dagens renteniv³ og nedbetalingsordning. Vi gjyr oppmerksom p³ at rkning av felleskostnadene pga av oppstart avdrag vanligvis starter noen mnd fjr forfall p³ avdraget s³ pengene er p³ konto n³ r avdraget skal betales. Vi viser for yvrig til vedlagte regnskap for laget.

### 4: Sjrskilte opplysninger

Klausuler:

Styreleder: Helge-Kristoffer Wang

Adresse: Margit Moes vei 3

Postnr/-sted: 7900 Rd RVIK

E-post: ostly@styrepost.no

### 5: Restanse felleskostnader pr. 31.05.2024

Felleskostnader: 0



## Boligopplysninger:

Saksbehandler: Robert Robot

Dato utkjrt: 31.05.24 Side 2 av 3

ð stly Borettslag Rnrvik	V <sup>3</sup> r ref.:	1052/18	Fjdselsdato eier:	15.02.1968
Margit Moes vei 3	Type:	Borettslag fritts <sup>3</sup> ende		
7900 Rd RVIK	Eiere:	Dag Roar Opdal		
Organisasjonsnr:	922 910 170			

### 5: Restanse felleskostnader pr. 31.05.2024

Gebyr:	0
Rente:	0

### 6: Ligning - 2023

Annen formue:	33 619	Gjeld:	1 400 000	Andre inntekter:	1 397
		Utgifter:	69 069		

### 7: P<sup>3</sup> lydende

P <sup>3</sup> lydende:	10 000	Opprinnelig innskudd:	1 400 000
Andelsnr:	18		

### 8: Bygning/eiendom

G<sup>3</sup> rds/bruksnr: 210/1695

Bygningstype: Lavblokk

Feste/eiet tomt: Eiet

BYGNINGSINFO. TOBB har begrenset med informasjon om boligene og bygningene. Vi har kun opprinnelig boareal og opprinnelig antall rom registrert p<sup>3</sup> boligene. Kommunen har oversikt over snknadspliktige endringer som er utfjrt. De har ogs<sup>3</sup> informasjon om eventuell vernestatus p<sup>3</sup> bygning, reguleringsendringer etc

EIENDOMSINFO. Opplysningene ang g<sup>3</sup> rds- og bruksnr samt tomteforhold er ikke kontrollert av TOBB. Vi tar derfor forbehold om riktigheten. Opplysningene m<sup>3</sup> ogs<sup>3</sup> innhentes fra det offentlige registeret.

### 9: Forsikring

Forsikret i: Eika Forsikring AS Polisenr: 7000761

FORSIKRING BORETTSLAG. Styret i borettslaget er ansvarlig for<sup>3</sup> tegne bygningsforsikring. Hver enkelt andelseier m<sup>3</sup> skaffe egen innboforsikring. Ved skifte av forsikringsselskap kan det ta tid fjrt v<sup>3</sup> re opplysninger er oppdatert.

### 10: Fasiliteter og andre enhetsopplysninger

Etasje:	2	Oppvarmingstype:	Elektrisk	SSBnr:	H0202
Heis:	Ja				
Parkeringstype:	Egen carport. Fjrlger boligen ved salg.				
System <sup>3</sup> s:	Nei	Antall rom:		BRA	68.9
Husdyrhold:	Se vedtekter	Oppr. antall rom:	3		
Livslnp standard:	Nei	Kategori:	3 roms 68,9 BRA		
Fasiliteter:					

STRð MAVTALE. TOBB har samarbeidsavtale med TrjndelagKraft om levering av strjm til v<sup>3</sup> re beboere. Mer informasjon om tilbud og bestilling p<sup>3</sup> <https://www.trondelagkraft.no/privat/tobb/>.

DIVERSE UTSTYR. Brannsløkkingsapparat, rjykvassler, TV-dekoder med fjernkontroll, evt nrjker til trjkerom og utvendige kraner, rjd boks for farlig avfall etc. fjrlger vanligvis leiligheten over til ny eier. Det er boligselskapet sin eiendom. Ta kontakt med styret hvis du er i tvil.

Nð KLER: TOBB har ingen nrjkeladministrasjon p<sup>3</sup> vegne av boligselskapet. Kontakt styret.

FAKTURA GEBYRER/EHF. Hvis deres firmas (megler) organisasjonsnummer er registrert i ELMA-registeret/EHF f<sup>3</sup> r dere fakturaene tilsendt i EHF. Alle fakturaene er merket med deres oppdragsnummer. Dette gjelder faktura for boliginformasjon, forkjppsrett og eierskifte (ikke forh<sup>3</sup> ndsvarel).

## Boligopplysninger:

Saksbehandler: Robert Robot

Dato utkjrt: 31.05.24 Side 3 av 3

Østly Borettslag Rnrvik	V³ r ref.: 1052/18	Fjdselsdato eier: 15.02.1968
Margit Moes vei 3	Type: Borettslag fritts³ ende	
7900 Rð RVIK	Eiere: Dag Roar Opdal	
Organisasjonsnr: 922 910 170		

### 10: Fasiliteter og andre enhetsopplysninger

GEBYR TOBB VED SALG I FRITTST; ENDE BORETTSLAG - styret behandler. Meglerpakke: kr 4 525,-. Eierskiftegebyr: kr 6 385,-. Vi tar forbehold om at prisene kan endres etter oppstart av en sak. Noen av prisene beregnes ut fra rettsgebyret og reguleres i samsvar med disse ved ³ rskiftet. Se eget infoskriv til megler.

# Vedtekter

for Østly Borettslag Rørvik  
org nr 922910170

vedtatt på stiftelsesmøtet den 21.05.2019, sist endret 11.05.2023

## 1. Innledende bestemmelser

### 1-1 Formål

Østly Borettslag Rørvik er et samvirkeforetak som har til formål å gi andelseierne bruksrett til egen bolig i lagets eiendom (boret) og å drive virksomhet som står i sammenheng med denne.

### 1-2 Forretningskontor, forretningsførsel og tilknytningsforhold

Borettslaget ligger i Vikna kommune og har forretningskontor i Trondheim kommune.

### 1-3 Carporter

Andel nr. 1, 3, 5, 8, 11, 12, **18, 19**, 20, 21, 23, 24, **25**, 29, 31, 32, 33, 35 har bruksrett til hver sin carport. Bruksretten er knyttet til andelen og skal følge den enkelte andelsleilighet ved salg/overdragelse. Andelseiere har rett til å leie ut sin plass, men kun til andre beboere i borettslaget. All utleie skal på forhånd meddeles styret. Styret kan fastsette bruksreglement for bruk av carportene.

### 1-4 Trinnvis utbygging av borettslaget

Borettslaget består av totalt 36 andeler fordelt på 3 byggetrinn;

1. byggetrinn (12 andeler)
2. byggetrinn (12 andeler)
3. byggetrinn (12 andeler).

Byggetrinn 2 og 3 innlemmes i borettslaget ved antatt ferdigstillelse første halvår 2020 (btr 2) og siste halvår 2020 (btr 3). Ansvaret for betaling av felleskostnader gjelder fom overtagelsestidspunkt av de enkelte trinn.

Denne bestemmelsen kan ikke endres uten skriftlig samtykke fra utbygger.

## 2. Andeler og andelseiere

### 2-1 Andeler og andelseiere

(1) Andelene skal være på kroner 10.000, -.

(2) Bare fysiske personer (enkeltpersoner) kan være andelseiere i borettslaget. Ingen fysiske personer kan eie mer enn en andel.

(3) Uansett kan staten, en fylkeskommune eller en kommune til sammen eie inntil ti prosent av andelene i borettslaget i samsvar med borettslagslovens § 4-2

(1). Det samme gjelder selskap som har til formål å skaffe boliger og som blir ledet og kontrollert av stat, fylkeskommune eller kommune, stiftelse som har til formål å skaffe boliger og som er opprettet av staten, en fylkeskommune eller kommune og selskap, stiftelse eller andre som har inngått samarbeidsavtale med stat, fylkeskommune eller kommune om å skaffe boliger til vanskeligstilte.

(4) I tillegg har en arbeidsgiver som skal leie ut boligen til sine ansatte rett til å eie inntil 20 % av andelene.

(5) Andelseierne skal få utlevert et eksemplar av borettslagets vedtekter.

### **2-2 Sameie i andel**

(1) Bare personer som bor eller skal bo i boligen kan bli sameier i andel.

(2) Dersom flere eier en andel sammen, skal det regnes som bruksoverlating hvis en eller flere av sameierne ikke bor i boligen, jf vedtektenes punkt 3-2.

### **2-3 Overføring av andel og godkjenning av ny andelseier**

(1) En andelseier har rett til å overdra sin andel, men erververen må godkjennes av borettslaget for at ervervet skal bli gyldig overfor borettslaget.

(2) Borettslaget kan nekte godkjenning når det er saklig grunn til det og skal nekte godkjenning dersom ervervet vil være i strid med punkt 2 i vedtektene.

(3) Nekter borettslaget å godkjenne erververen som andelseier, må melding om dette komme fram til erververen senest 20 dager etter at søknaden om godkjenning kom fram til borettslaget. I motsatt fall skal godkjenning regnes som gitt.

(4) Erververen har ikke rett til å bruke boligen før godkjenning er gitt eller det er rettskraftig avgjort at erververen har rett til å erverve andelen.

(5) Den forrige andelseieren er solidarisk ansvarlig med en eller flere nye erververe for betaling av felleskostnader til ny andelseier er godkjent, eller det er rettskraftig avgjort at en ny andelseier har rett til å erverve andelen.

## **3. Borett og bruksoverlating**

### **3-1 Boretten**

(1) Hver andel gir enerett til å bruke en bolig i borettslaget og rett til å nytte fellesarealer til det de er beregnet eller vanlig brukt til, og til annet som er i samsvar med tiden og forholdene.

(2) Andelseieren kan ikke benytte boligen til annet enn boligformål uten styrets samtykke.

(3) Andelseieren skal behandle boligen, andre rom og annet areal med tilbørlig aktsomhet. Bruken av boligen og fellesarealene må ikke på en urimelig eller nødvendig måte være til skade eller ulempe for andre andelseiere.

(4) En andelseier kan med styrets godkjenning gjennomføre tiltak på eiendommen som er nødvendige på grunn av funksjonshemming hos en bruker av boligen. Godkjenning kan ikke nektes uten saklig grunn.

(5) Styret kan fastsette vanlige ordensregler for eiendommen. Selv om det er vedtatt forbud mot dyrehold, kan styret samtykke i at brukeren av boligen holder dyr dersom gode grunner taler for det, og dyreholdet ikke er til ulempe for de andre brukerne av eiendommen.



### **3-2 Bruksoverlating**

(1) Andelseieren kan ikke uten samtykke fra styret overlate bruken av boligen til andre.

(2) Med styrets godkjenning kan andelseierne overlate bruken av hele boligen dersom:

- andelseieren selv eller andelseierens ektefelle eller slektning i rett opp- eller nedstigende linje eller fosterbarn av andelseieren eller ektefellen, har bodd i boligen i minst ett av de siste to årene. Andelseierne kan i slike tilfeller overlate bruken av hele boligen for opp til tre år
- andelseieren er en juridisk person
- andelseieren skal være midlertidig borte som følge av arbeid, utdanning, militærtjeneste, sykdom eller andre tungtveiende grunner
- et medlem av brukerhusstanden er andelseierens ektefelle eller slektning i rett opp- eller nedstigende linje eller fosterbarn av andelseieren eller ektefellen
- det gjelder bruksrett til noen som har krav på det etter ekteskapslovens § 68 eller husstandsfellesskapslovens § 3 andre ledd.

Godkjenning kan bare nektes dersom brukerens forhold gir saklig grunn til det. Godkjenning kan nektes dersom brukeren ikke kunne blitt andelseier.

Har laget ikke sendt svar på skriftlig søknad om godkjenning av bruker innen en måned etter at søknaden har kommet fram til laget, skal brukeren regnes som godkjent.

(3) Andelseier som bor i boligen selv, kan overlate bruken av deler av den til andre uten godkjenning. Andelseier kan overlate bruken av hele boligen til andre i inntil 30 døgn årlig uten borettslagets samtykke (korttidsutleie)

(4) Overlating av bruken reduserer ikke andelseierens plikter overfor borettslaget.

## **4. Vedlikehold**

### **4-1 Andelseiernes vedlikeholdsplikt**

(1) Den enkelte andelseier skal holde boligen, og andre rom og annet areal som hører boligen til, i forsvarlig stand og vedlikeholde slikt som vinduer, rør, sikringsskap fra og med første hovedsikring/inntakssikring, ledninger med tilbehør, varmekabler, inventar, utstyr inklusive vannklosett, varmtvannsbereder og vask, apparater og innvendige flater. Våtrom må brukes og vedlikeholdes slik at lekkasjer unngås.

(2) Vedlikeholdet omfatter også nødvendige reparasjoner og utskifting av slikt som rør, sikringsskap fra og med første hovedsikring/inntakssikring, ledninger med tilbehør, varmekabler, inventar, utstyr inklusive slik som vannklosett, varmtvannsbereder og vasker, apparater, tapet, gulvbelegg, vegg-, gulv- og himlingsplater, skillevegger, listverk, skap, benker og innvendige dører med karmen.

(3) Andelseieren har også ansvaret for oppstaking og rensing av innvendige avløpsledninger både til og fra egen vannlås/sluk og fram til borettslagets felles-/hovedledning. Andelseier skal også rense eventuelle sluk på verandaer, balkonger o l.

(4) Andelseieren skal holde boligen fri for insekter og skadedyr.

(5) Vedlikeholdsplikten omfatter også utbedring av tilfeldig skade, herunder skade påført ved innbrudd og uvær.

(6) Oppdager andelseieren skade i boligen som borettslaget er ansvarlig for å utbedre, plikter andelseieren straks å sende melding til borettslaget.

(7) Borettslaget og andre andelseiere kan kreve erstatning for tap som følger av at andelseieren ikke oppfyller pliktene sine, jf borettslagslovens §§ 5-13 og 5-15.

#### **4-2 Borettslagets vedlikeholdsplikt**

(1) Borettslaget skal holde bygninger og eiendommen for øvrig i forsvarlig stand så langt plikten ikke ligger på andelseierne. Skade på bolig eller inventar som tilhører laget, skal laget utbedre dersom skaden følger av mislighold fra en annen andelseier.

(2) Felles rør, ledninger, kanaler og andre felles installasjoner som går gjennom boligen, skal borettslaget holde ved like. Borettslaget har rett til å føre nye slike installasjoner gjennom boligen dersom det ikke er til vesentlig ulempe for andelseieren. Borettslagets vedlikeholdsplikt omfatter også utvendig vedlikehold av vinduer.

(3) Borettslagets vedlikeholdsplikt omfatter også utskifting av vinduer, herunder nødvendig utskifting av isolerglass, og ytterdører til boligen eller reparasjon eller utskifting av tak, bjelkelag, bærende veggkonstruksjoner, sluk, samt rør eller ledninger som er bygd inn i bærende konstruksjoner med unntak av varmekabler.

(4) Andelseieren skal gi adgang til boligen slik at borettslaget kan utføre sin vedlikeholdsplikt, herunder ettersyn, reparasjon eller utskifting. Ettersyn og utføring av arbeid skal gjennomføres slik at det ikke er til unødig ulempe for andelseieren eller annen bruker av boligen.

(5) Andelseier kan kreve erstatning for tap som følge av at borettslaget ikke oppfyller pliktene sine, jf borettslagslovens § 5-18.

### **5. Pålegg om salg og fravikelse**

#### **5-1 Mislighold**

Andelseiers brudd på sine forpliktelser overfor borettslaget utgjør mislighold. Som mislighold regnes blant annet manglende betaling av felleskostnader, forsømt vedlikeholdsplikt, ulovlig bruk eller overlating av bruk og brudd på husordensregler.

#### **5-2 Pålegg om salg**

(1) Hvis en andelseier til tross for advarsel vesentlig misligholder sine plikter, kan borettslaget pålegge vedkommende å selge andelen, jf borettslagslovens § 5-22 første ledd. Advarsel skal gis skriftlig og opplyse om at vesentlig mislighold gir laget rett til å kreve andelen solgt.

#### **5-3 Fravikelse**

Medfører andelseierens eller brukerens oppførsel fare for ødeleggelse eller vesentlig forringelse av eiendommen, eller er andelseierens eller brukerens oppførsel til alvorlig plage eller sjenanse for eiendommenes øvrige andelseiere eller brukere, kan styret kreve fravikelse fra boligen etter tvangsfullbyrdslovens kapittel 13.

## **6. Felleskostnader og pantesikkerhet**

### **6-1 Felleskostnader**

(1) Felleskostnadene betales hver måned. Borettslaget kan endre felleskostnadene med en måneds skriftlig varsel.

(2) For felleskostnader som ikke blir betalt ved forfall, svarer andelseieren den til en hver tid gjeldende forsinkelsesrente etter lov av 17. desember 1976 nr 100.

### **6-2 Borettslagets pantesikkerhet**

For krav på dekning av felleskostnader og andre krav fra lagsforholdet har laget panterett i andelen foran alle andre heftelser. Pantekravet er begrenset til en sum som svarer til to ganger folketrygdens grunnbeløp på tidspunktet da tvangsdekning besluttet gjennomført.

## **7. Styret og dets vedtak**

### **7-1 Styret**

(1) Borettslaget skal ha et styre som skal bestå av en styreleder og to andre medlemmer. Det kan velges varamedlemmer.

(2) Funksjonstiden for styreleder og de andre medlemmene er to år. Varamedlemmer velges for ett år. Styremedlem og varamedlem kan gjenvelges.

(3) Styret skal velges av generalforsamlingen. Generalforsamlingen velger styreleder ved særskilt valg. Styret velger nestleder blant sine medlemmer.

### **7-2 Styrets oppgaver**

(1) Styret skal lede virksomheten i samsvar med lov, vedtekter og generalforsamlingens vedtak. Styret kan ta alle avgjørelser som ikke i loven eller vedtektene er lagt til andre organer.

(2) Styreleder skal sørge for at styret holder møte så ofte som det trengs. Et styremedlem eller forretningsføreren kan kreve at styret sammenkalles.

(3) Styret skal føre protokoll over styresakene. Protokollen skal underskrives av de frammøtte styremedlemmene.

### **7-3 Styrets vedtak**

(1) Styret er vedtaksført når mer enn halvparten av alle styremedlemmene er til stede. Vedtak kan treffes med mer enn halvparten av de avgitte stemmene. Står stemmene likt, gjør møtelederens stemme utslaget. De som stemmer for et vedtak som innebærer en endring, må likevel utgjøre minst en tredjedel av alle styremedlemmene.

(2) Styret kan ikke uten at generalforsamlingen har gitt samtykke med minst to tredjedels flertall, fatte vedtak om:

1. ombygging, påbygging eller andre endringer av bebyggelsen eller tomten som etter forholdene i laget går ut over vanlig forvaltning og vedlikehold,
2. å øke tallet på andeler eller å knytte andeler til boliger som tidligere har vært benyttet til utleie, jf borettslagslovens § 3-2 andre ledd,
3. salg eller kjøp av fast eiendom,
4. å ta opp lån som skal sikres med pant med prioritet foran innskuddene,
5. andre rettslige disposisjoner over fast eiendom som går ut over vanlig forvaltning,

6. andre tiltak som går ut over vanlig forvaltning, når tiltaket fører med seg økonomisk ansvar eller utlegg for laget på mer enn fem prosent av de årlige felleskostnadene.

#### **7-4 Representasjon og fullmakt**

To styremedlemmer i fellesskap representerer laget utad og tegner dets navn.

### **8. Generalforsamlingen**

#### **8-1 Myndighet**

Den øverste myndighet i borettslaget utøves av generalforsamlingen.

#### **8-2 Tidspunkt for generalforsamling**

(1) Ordinær generalforsamling skal holdes hvert år innen utgangen av juni.

(2) Ekstraordinær generalforsamling holdes når styret finner det nødvendig, eller når revisor eller minst to andelseiere som til sammen har minst en tiendedel av stemmene, krever det og samtidig oppgir hvilke saker de ønsker behandlet.

#### **8-3 Varsel om og innkalling til generalforsamling**

(1) Forut for ordinær generalforsamling skal styret varsle andelseierne om dato for møtet og om frist for innlevering av saker som ønskes behandlet.

(2) Generalforsamlingen skal innkalles skriftlig av styret med et varsel som skal være på minst åtte og høyst tjue dager. Ekstraordinær generalforsamling kan om nødvendig kalles inn med kortere varsel som likevel skal være på minst tre dager.

(3) I innkallingen skal de sakene som skal behandles være bestemt angitt. Skal et forslag som etter borettslagsloven eller vedtektene må vedtas med minst to tredjedels flertall kunne behandles, må hovedinnholdet være angitt i innkallingen. Saker som en andelseier ønsker behandlet på ordinær generalforsamling skal nevnes i innkallingen når styret har mottatt krav om det etter vedtektenes punkt 8-3 (1).

#### **8-4 Saker som skal behandles på ordinær generalforsamling**

- Godkjenning av årsregnskap
- Valg av styremedlemmer og varamedlemmer
- Eventuelt valg av revisor
- Fastsetting av godtgjørelse til styret
- Andre saker som er nevnt i innkallingen

#### **8-5 Møteledelse og protokoll**

Generalforsamlingen skal ledes av styrelederen med mindre generalforsamlingen velger en annen møteleder. Møtelederen skal sørge for at det føres protokoll fra generalforsamlingen.

#### **8-6 Stemmerett og fullmakt**

Hver andelseier har en stemme på generalforsamlingen. Hver andelseier kan møte ved fullmektig på generalforsamlingen, men ingen kan være fullmektig for mer enn en andelseier. For en andel med flere eiere kan det bare avgis en stemme.

#### **8-7 Vedtak på generalforsamlingen**

(1) Foruten saker som nevnt i punkt 8-4 i vedtektene kan ikke generalforsamlingen fatte vedtak i andre saker enn de som er bestemt angitt i innkallingen.

(2) Med de unntak som følger av borettslagsloven eller vedtektene her fattes alle beslutninger av generalforsamlingen med mer enn halvparten av de avgitte stemmer. Ved valg kan generalforsamlingen på forhånd fastsette at den som får flest stemmer skal regnes som valgt.

(3) Stemmelikhet avgjøres ved loddtrekning.

## **9. Inhabilitet, taushetsplikt og mindretallsvern**

### **9-1 Inhabilitet**

(1) Et styremedlem må ikke delta i styrebehandlingen eller avgjørelsen av noe spørsmål der medlemmet selv eller nærstående har en framtrædende personlig eller økonomisk særinteresse.

(2) Ingen kan selv eller ved fullmektig eller som fullmektig delta i en avstemning på generalforsamlingen om avtale med seg selv eller nærstående eller om ansvar for seg selv eller nærstående i forhold til laget. Det samme gjelder avstemning om pålegg om salg eller krav om fravikelse etter borettslagslovens §§ 5-22 og 5-23.

### **9-2 Taushetsplikt**

Tillitsvalgte, forretningsfører og ansatte i et borettslag har plikt til å bevare taushet overfor uvedkommende om det de i forbindelse med virksomheten i laget får vite om noens personlige forhold. Dette gjelder ikke dersom ingen berettiget interesse tilsier taushet.

### **9-3 Mindretallsvern**

Generalforsamlingen, styret eller forretningsfører kan ikke treffe beslutning som er egnet til å gi visse andelseiere eller andre en urimelig fordel til skade for andre andelseiere eller laget.

## **10. Vedtektsendringer og forholdet til borettslovene**

### **10-1 Vedtektsendringer**

Endringer i borettslagets vedtekter kan bare besluttes av generalforsamlingen med minst to tredjedeler av de avgitte stemmer.

### **10-2 Forholdet til borettslovene**

For så vidt ikke annet følger av vedtektene gjelder reglene i lov om borettslag av 06.06.2003 nr 39.



# Protokoll

Fra ordinær generalforsamling i Østly Borettslag Rørvik tirsdag 02.04.2024 kl. 18:30 - Kysthotellet Rørvik / teams.

## 1. Konstituering

### 1.1 Valg av møteleder

**Vedtak:**

Valgt ble: Geir Ove Storøy (TOBB)

### 1.2 Valg av sekretær

**Vedtak:**

Valgt ble: Helge-Kristoffer Wang

### 1.3 Valg av en andelseier til å undertegne protokollen sammen med møteleder

**Vedtak:**

Valgt ble: *Thomassen, Elisabeth*

### 1.4 Registrering av antall stemmeberettigede inkl. ev. fullmakter

**Vedtak:**

Antall andelseiere med stemmerett: 9

Antall fullmakter: 1

Totalt stemmeberettigede: 10

### 1.5 Godkjenning og ev. bemerkninger til innkallingen

**Vedtak:**

Bemerkninger til innkallingen:

Generalforsamlingen ble erklært lovlig satt. *Ingen bemerkninger.*

## 2. Årsoppgjør for 2023

### 2.1 Godkjennelse av regnskap

**Vedtak:**

Regnskapet ble godkjent.

### 2.2 Disponering av resultat

**Vedtak:**

Årets resultat disponeres som angitt i resultatregnskapet.

**2.3 Revisjonsberetning**

**Vedtak:**

Revisjonsberetningen ble tatt til orientering.

**3. Godtgjørelse til styret for perioden 2023-2024**

**Vedtak:**

Styrehonorar for perioden ble fastsatt til totalt kr: 28 080,00

Styreleder, Helge-Kristoffer Wang skal ha 2/3 av styrehonorar.

Styremedlem, Linn Hamarsø skal ha 1/3.

Det ble vedtatt at neste års styrehonorar skal opp til 36 000 (1000 beregnet per boenhet) og at styreleder skal ha 2/3 til neste år også da rollen som styreleder medfører en del mer arbeid enn det som tilfaller et styremedlem.

## 4. Valg

### 4.1 Styreleder for 2 år, ved særskilt valg

På valg:

*Wang, Helge-Kristoffer*

**Vedtak:**

Valgt som styreleder for 2 år ble: Wang, Helge-Kristoffer

### 4.2 Styremedlemmer for 2 år

På valg:

*Hammarsø, Linn*

*I tillegg må det velges 1 styremedlem til grunnet dødsfall*

**Vedtak:**

**Valgt som styremedlem for 1 år ble:** Hammarsø, Linn

**Valgt som styremedlem for 2 år ble:** Steinar Moe

### 4.3 Varamedlem for 1 år

På valg:

Sund, Pål

**Vedtak:**

Valgt som varamedlem for 1 år ble: Sund, Pål

### 4.4 Valgkomite for 1 år

På valg:

Ingen opprinnelig, men Steinar Moe og Trond Isak Juul meldte seg.

**Vedtak:**

Valgt som valgkomite for 1 år ble:

Moe, Steinar

Juul, Trond Isak

## Protokoll for Østly Borettslag Rørvik

Dokumentet er signert elektronisk av:

Møteleder	Geir Ove Storøy (sign.)	08.04.2024
Protokollvitne	Elisabeth Hildsdatter Thomassen (sign.)	09.04.2024

# ENERGIATTEST

Adresse	Margit Moes vei 3
Postnummer	7900
Sted	RØRVIK
Kommunenavn	Nærøysund
Gårdsnummer	210
Bruksnummer	1695
Seksjonsnummer	—
Andelsnummer	—
Festenummer	—
Bygningsnummer	300675348
Bruksenhetsnummer	H0202
Merkenummer	7a40c671-30b9-4cf4-a8ad-765fa85a1902
Dato	18.06.2024
Innmeldt av	STALE HJELMSETH

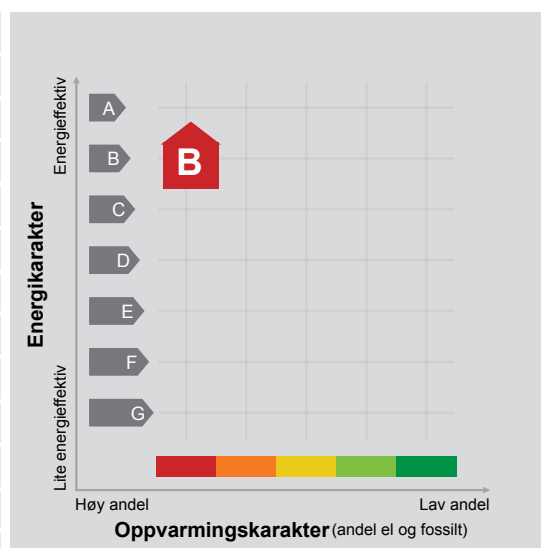

**Energimerket** angir boligens energistandard. Energimerket består av en energikarakter og en oppvarmingskarakter, se i figuren. Energimerket symboliseres med et hus, hvor fargen viser oppvarmingskarakter, og bokstaven viser energikarakter.

**Energikarakteren** angir hvor energieffektiv boligen er, inkludert oppvarmingsanlegget. Energikarakteren er beregnet ut fra den typiske energibruken for boligtypen. Beregningene er gjort ut fra normal bruk ved et gjennomsnittlig klima. Det er boligens energimessige standard og ikke bruken som bestemmer energikarakteren. A betyr at boligen er energieffektiv, mens G betyr at

boligen er lite energieffektiv. En bolig bygget etter byggeforskriftene vedtatt i 2010 vil normalt få C.

**Oppvarmingskarakteren** forteller hvor stor andel av oppvarmingsbehovet (romoppvarming og varmtvann) som dekkes av elektrisitet, olje eller gass. Grønn farge betyr lav andel el, olje og gass, mens rød farge betyr høy andel el, olje og gass. Oppvarmingskarakteren skal stimulere til økt bruk av varmepumper, solenergi, biobrensel og fjernvarme.

Om bakgrunnen for beregningene, se [www.energimerking.no](http://www.energimerking.no).

## Målt energibruk

Brukeren har valgt å ikke oppgi målt energibruk.



## Hvordan boligen benyttes har betydning for energibehovet

Energibehovet påvirkes av hvordan man benytter boligen, og kan forklare avvik mellom beregnet og målt energibruk. Gode energivaner bidrar til at energibehovet reduseres. Energibehovet kan også bli lavere enn normalt dersom:

- deler av boligen ikke er i bruk,
- færre personer enn det som regnes som normalt bruker boligen, eller
- den ikke brukes hele året.

## Gode energivaner

Ved å følge enkle tips kan du redusere ditt energibehov, men dette vil ikke påvirke boligens energimerke.

Energimerkingen kan kun endres gjennom fysiske endringer på boligen.

**Tips 1: Følg med på energibruken i boligen**

**Tips 2: Luft kort og effektivt**

**Tips 3: Redusér innnetemperaturen**

**Tips 4: Bruk varmtvann fornuftig**

## Mulige forbedringer for boligens energistandard

Ut fra opplysningene som er oppgitt om boligen, anbefales følgende energieffektiviserende tiltak. Dette er tiltak som kan gi bygningen et bedre energimerke.

Noen av tiltakene kan i tillegg være svært lønnsomme. Tiltakene bør spesielt vurderes ved modernisering av bygningen eller utskifting av teknisk utstyr.

**Tiltaksliste** (For full beskrivelse av tiltakene, se Tiltaksliste - vedlegg 1)

- **Isolering av varmerør, ventiler, pumper**
- **Redusér innnetemperaturen**

- **Tiltak utendørs**
- **Følg med på energibruken i boligen**

Det tas forbehold om at tiltakene er foreslått ut fra de opplysninger som er gitt om boligen. Fagfolk bør derfor kontaktes for å vurdere tiltakene nærmere. Eventuell gjennomføring av tiltak må skje i samsvar

med gjeldende lovverk, og det må tas hensyn til krav til godt inn klima og forebygging av fuktskader og andre byggskader.

## Boligdata som er grunnlag for energimerket

Energimerket og andre data i denne attesten er beregnet ut fra opplysninger som er gitt av boligeier da attesten ble registrert. Nedenfor er en oversikt over oppgitte opplysninger, som boligeier er ansvarlig for.

Der opplysninger ikke er oppgitt, brukes typiske standardverdier for den aktuelle bygningstypen. For mer informasjon om beregninger, se [www.energimerking.no/beregninger](http://www.energimerking.no/beregninger).

<b>Bygningskategori:</b>	Boligblokker
<b>Bygningstype:</b>	Leilighet
<b>Byggeår</b>	2019
<b>Bygningsmateriale:</b>	Tre
<b>BRA:</b>	68
<b>Ant. etg. med oppv. BRA:</b>	1
<b>Detaljert vegger:</b>	Nei
<b>Detaljert vindu:</b>	Nei

### Teknisk installasjon

**Oppvarming:** Elektrisk

**Ventilasjon** Balansert ventilasjon

## Om grunnlaget for energiattesten

Oppgitte opplysninger om boligen kan finnes ved å gå inn på [www.energimerking.no](http://www.energimerking.no), og logge inn via ID-porten/Altinn. På siden "Eiendommer" kan du søke opp bygninger og hente fram energiattester som er laget tidligere. For å se detaljer for en bolig hvor det er brukt detaljert registrering må du velge "Gjenbruk"

av aktuell attest under Offisielle energiattester i skjermbildet "Valgt eiendom". Boligeier er ansvarlig for at det blir brukt riktige opplysninger. Eventuelle gale opplysninger må derfor tas opp med selger eller utleier da dette kan ha betydning for prisfastsettelsen. Det kan når som helst lage en ny energiattest.

## Om energimerkeordningen

Enova er ansvarlig for energimerkeordningen. Energimerket beregnes på grunnlag av oppgitte opplysninger om boligen. For informasjon som ikke er oppgitt, brukes typiske standardverdier for den aktuelle bygningstypen fra tidsperioden den ble bygd i. Beregningsmetodene for energikarakteren baserer seg på NS 3031 ([www.energimerking.no/NS3031](http://www.energimerking.no/NS3031)).

Spørsmål om energiattesten, energimerkeordningen eller gjennomføring av energieffektivisering og tilskuddsordninger kan rettes til Enova Svarer på tlf. 24 24 05 95 eller [svarer@enova.no](mailto:svarer@enova.no).

Plikten til energimerking er beskrevet i energimerkeforskriften (bygninger).

Nærmere opplysninger om energimerkeordningen kan du finne på [www.energimerking.no](http://www.energimerking.no).

For ytterligere råd og veiledning om effektiv energibruk, vennligst se [www.enova.no/hjemme](http://www.enova.no/hjemme) eller ring Enova svarer på tlf. 24 24 05 95.



## Tiltaksliste: Vedlegg til energiattesten

### Attesten gjelder for følgende eiendom (Vedlegg 1)

Adresse: Margit Moes vei 3  
Postnummer: 7900  
Sted: RØRVIK  
Kommune: Nærøysund  
Bolignummer: H0202  
Dato: 18.06.2024 4:29:42  
Energimerkenummer: 7a40c671-30b9-4cf4-a8ad-765fa85a1902

Kommunennummer: 5060  
Gårdsnummer: 210  
Bruksnummer: 1695  
Seksjonsnummer: 0  
Festenummer: 0  
Bygningsnummer: 300675348

## Tiltak på varmeanlegg

### Tiltak 1: Isolering av varmerør, ventiler, pumper

Eventuelle rørnett, rørbend, ventiler, pumpehus etc som er uisolerte bør isoleres for å redusere unødvendig varmetap. På ventiler og komponenter kan det monteres avtagbare isoleringsputer. Det vil da i tillegg være enklere å oppnå ønsket turtemperatur i hele anlegget.

### Tiltak 2: Installere varmepumpe (fra berg, jord, vann, eller uteluft til vannbårent system)

Det er vannbåren varme i boligen i form av et radiatoranlegg eller et gulvvarmeanlegg. Det kan vurderes å installere en varmepumpe dersom forholdene ligger godt til rette for dette, hvor "gratis" varme hentes fra enten berg/grunnvann (borebrønner), jord, sjøvann eller uteluft. Varmepumpen erstatter da store deler av energileveransen fra dagens kjelanlegg. For hver kilowattime varmepumpen bruker i strøm, gir den 3 - 4 kilowattimer i varmeutbytte. Varmepumpen kan også benyttes til forvarming av tappevann. En varmepumpe dimensjoneres normalt ikke for dekke hele effektbehovet, og eksisterende kjelanlegg vil derfor fungere som spisslast i de kaldeste periodene.

### Tiltak 3: Individuell varmemåling i flerbolighus

Dersom det ikke er system for individuell måling og avregning av varme og varmtvann, bør dette vurderes innført. Med dette betaler den enkelte husstand kun for sitt faktiske forbruk, noe som vil gi en rettferdig fordeling av kostnadene, og som også motiverer til energisparing. Det må monteres nødvendig målerutstyr i varmesentralen, på varmekurser og i hver leilighet. Det finnes forskjellige løsninger og utstyr, det kan være med manuell avlesning i leilighetene, eller elektroniske målere som overfører forbruksverdier trådløst. Leverandør avleser årlig(eller oftere) alle måledata og utarbeider avregninger for alle leiligheter.

## Brukertiltak

### Tiltak 4: Redusér innnetemperaturen

Ha en moderat innnetemperatur, for hver grad temperatursenkning reduseres oppvarmingsbehovet med 5 %. Mennesker er også varmekilder; jo flere gjester – desto større grunn til å dempe varmen. Ha lavere temperatur i rom som brukes sjelden eller bare deler av døgnet. Monter tetningslister rundt trekkfulle vinduer og dører (kan sjekkes ved bruk av myggspiral/røyk eller stearinlys). Sett ikke møbler foran varmeovner, det hindrer varmen i å sirkulere. Trekk for gardiner og persiener om kvelden, det reduserer varmetap gjennom vinduene.

### Tiltak 5: Tiltak utendørs

Monter urbryter (koblingsur) på motorvarmeren slik at den ikke står på mer enn nødvendig. Skift til sparepærer. Sparepærer på 5, 7, 11, 15, og 20 W tilsvarer glødelamper på henholdsvis 25, 40, 60, 75 og 100 W, og de varer dessuten lenger, 8.000-15.000 timer mot 1.000-2.500 timer for glødelamper. Det kan monteres fotocelle på utebelysningen slik at det automatisk går av/på etter dagslyset/mørket. Eller det kan monteres bevegelsessensor slik at lyset kun går på ved bevegelse og slås av automatisk etter forhåndsinnstilt tid. For snøsmelteanlegg som kun er manuelt styrt av/på eller ift. lufttemperatur kan det installeres automatikk slik at snøsmelteanlegget både er temperatur- og nedbørsstyrt dvs. når det registreres nedbør og kulde samtidig.

### Tiltak 6: Følg med på energibruken i boligen

Gjør det til en vane å følge med energiforbruket. Les av måleren månedlig eller oftere for å være bevisst energibruken. Ca halvparten av boligens energibruk går til oppvarming.



### **Tiltak 7: Velg hvitevarer med lavt forbruk**

Når du skal kjøpe nye hvitevarer så velg et produkt med lavt strømforbruk. Produktene deles inn i energiklasser fra A til G, hvor A er det minst energikrevende. Mange produsenter tilbyr nå varer som går ekstra langt i å være energieffektive. A+ og det enda bedre A++ er merkinger som har kommet for å skille de gode fra de ekstra gode produktene.

### **Tiltak 8: Slå av lyset og bruk sparepærer**

Slå av lys i rom som ikke er i bruk. Utnytt dagslyset. Bruk sparepærer, spesielt til utelys og rom som er kalde eller bare delvis oppvarmet.

### **Tiltak 9: Slå el.apparater helt av**

Elektriske apparater som har stand-by modus trekker strøm selv når de ikke er i bruk, og må derfor slås helt av.

### **Tiltak 10: Vask med fulle maskiner**

Fyll opp vaske- og oppvaskmaskinen før bruk. De fleste maskiner bruker like mye energi enten de er fulle eller ikke.

### **Tiltak 11: Bruk varmtvann fornuftig**

Bytt til sparedusj hvis du ikke har. For å finne ut om du bør bytte til sparedusj eller allerede har sparedusj kan du ta tiden på fylling av ei vaskebøtte; nye sparedusjer har et forbruk på kun 9 liter per minutt. Ta dusj i stedet for karbad. Skift pakning på dryppende kraner. Dersom varmtvannsberederen har nok kapasitet kan temperaturen i berederen reduseres til 70gr.

### **Tiltak 12: Spar strøm på kjøkkenet**

Ikke la vannet renne når du vasker opp eller skyller. Bruk kjeler med plan bunn som passer til platen, bruk lokk, kok ikke opp mer vann enn nødvendig og slå ned varmen når det har begynt å koke. Slå av kjøkkenventilatoren når det ikke lenger er behov. Bruk av microbølgeovn til mindre mengder mat er langt mer energisparende enn komfyren. Tin frossenmat i kjøleskapet. Kjøl- og frys skal avrimes ved behov for å hindre unødvendig energibruk og for høy temperatur inne i skapet / boksen (nye kjølekap har ofte automatisk avriming). Fjern støv på kjøleribber og kompressor på baksiden. Slå av kaffetraker når kaffen er ferdig traktet og bruk termos. Oppvaskmaskinen har innebygde varmeelementer for oppvarming av vann og skal kobles til kaldvannet, kobles den til varmtvannet øker energibruken med 20 - 40 % samtidig som enkelte vaske - og skylleprosesser foregår i feil temperatur.

### **Tiltak 13: Luft kort og effektivt**

Ikke la vinduer stå på gløtt over lengre tid. Luft heller kort og effektivt, da får du raskt skifta lufta i rommet og du unngår nedkjøling av gulv, tak og vegger.

## **Tiltak utendørs**

### **Tiltak 14: Skifte til sparepærer på utebelysning**

Sparepærer på 5, 7, 11, 15, og 20 W tilsvarer glødelamper på henholdsvis 25, 40, 60, 75 og 100 W. Sparepærer gir like mye lys som vanlige glødelamper, men bruker bare rundt 20% av energien. De varer dessuten lenger, 8.000-15.000 timer mot 1.000 - 2.500 timer for glødelamper.

### **Tiltak 15: Montere urbryter på motorvarmer**

Det monteres urbryter (koblingsur) på motorvarmeren slik at den ikke står på mer enn nødvendig.

### **Tiltak 16: Termostat- og nedbørsstyring av snøsmelteanlegg**

Snøsmelteanlegget er kun manuelt styrt, eller styres kun etter lufttemperatur. Det installeres automatikk slik at snøsmelteanlegget både er temperatur- og nedbørsstyrt. Det kan være i form av en temperatur- og snøføler i bakken, med temperatur- og fuktføler i luften. Snøsmelteanlegget aktiveres kun ved behov dvs. når det registreres nedbør og kulde samtidig.

### **Tiltak 17: Montere automatikk på utebelysning**

Det kan monteres fotocelle på utebelysningen slik at det automatisk går av/på etter dagslyset/mørket. Eller det kan monteres bevegelsessensor slik at lyset kun går på ved bevegelse og slås av automatisk etter forhåndsinnstilt tid.

## **Tiltak på luftbehandlingsanlegg**

### **Tiltak 18: Utføre service på ventilasjonsanlegg**

Balanserte ventilasjonsanlegg bør kontrolleres jevnlig for å sikre at de fungerer som de skal. Filtere bør skiftes jevnlig.

## **Tiltak på elektriske anlegg**

**Tiltak 19: Temperatur- og tidsstyring av panelovner**

Evt. eldre elektriske varmeovner uten termostat skiftes ut med nye termostatregulerte ovner med tidsstyring, eller det ettermonteres termostat / spareplugg på eksisterende ovn. Dersom mange ovner skiftes ut bør det vurderes et system hvor temperatur og tidsinnstillinger i ulike rom i boligen styres fra en sentral enhet.

## Margit Moes vei 3, Anr 18

### 2. Etasje

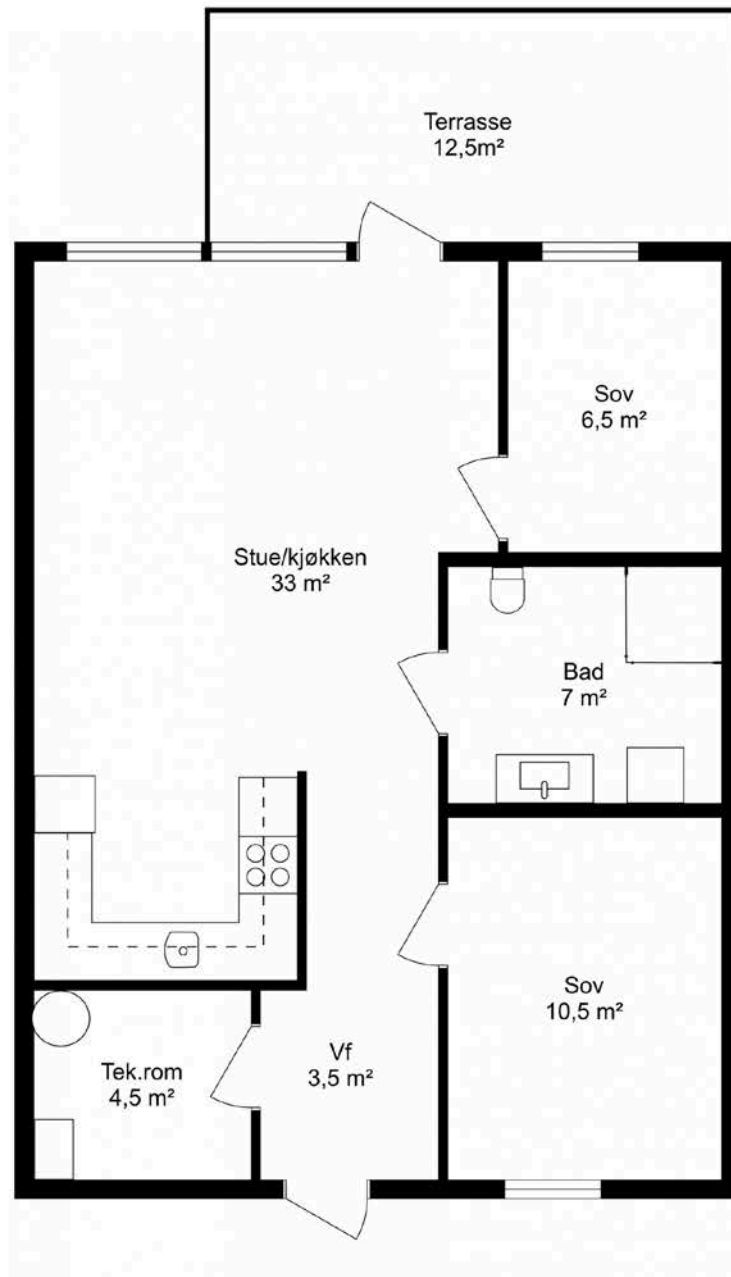

Planskisse utarbeidet av Takst-Forum Trøndelag AS

Boenhetens BRA inneholder også areal for innvendige vegger.  
Boenhetens BRA vil derfor alltid være større enn summen av arealene på hvert enkelt rom.

Vær oppmerksom på at dette er en illustrasjon av boligens planløsning med omtrentlige mål.  
Faktiske målinger på stedet kan avvike og målene er ikke juridisk bindende.

# Margit Moes vei 3

Nabolaget Byåsen/Hansvikvegen - vurdert av 28 lokalkjente

## Nabolaget spesielt anbefalt for

- Familier med barn
- Etablerere
- Enslige



## Offentlig transport

🚗 Nylandet Linje 660	2 min 🚶 0.2 km
✈️ Rørvik lufthavn Ryum	9 min 🚗

## Skoler

Rørvik skole (1-10 kl.) 553 elever, 32 klasser	3 min 🚶 0.2 km
Ytre Namdal videregående skole 350 elever, 22 klasser	9 min 🚶 0.7 km



## Opplevd trygghet

Veldig trygt 89/100



## Kvalitet på skolene

Veldig bra 77/100



## Naboskapet

Godt vennskap 72/100

## Aldersfordeling

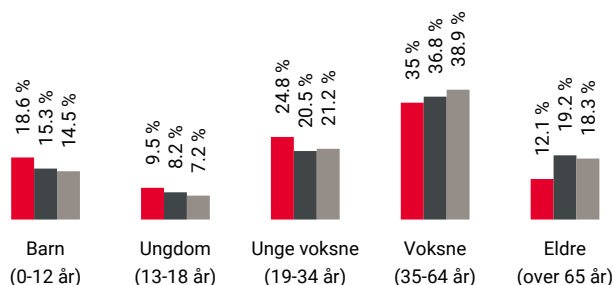

Område	Personer	Husholdninger
Byåsen/Hansvikvegen	1 705	817
Rørvik	3 512	1 795
Norge	5 425 412	2 654 586

## Barnehager

Bikuben friluftsbarnhage (0-5 år) 19 barn	4 min 🚶 0.3 km
Ril barnehage (1-5 år) 26 barn	5 min 🚶 0.4 km
Heimen barnehage (1-5 år) 46 barn	5 min 🚶 0.4 km

## Dagligvare

Coop Extra Rørvik Post i butikk	20 min 🚶 1.6 km
Kiwi Rørvik	22 min 🚶

## Primære transportmidler

 1. Egen bil

 2. Sykkel

 **Turmulighetene**  
Nærhet til skog og mark 91/100

 **Kvalitet på barnehagene**  
Veldig bra 87/100

 **Trafikk**  
Lite trafikk 86/100

## Sport

 Rørvik skole 2 min   
Ballspill 0.2 km

 Rørvik svømme 12 min   
Aktivitetshall, fotball, friidrett 1 km

 FAST Rørvik 23 min 

## Boligmasse

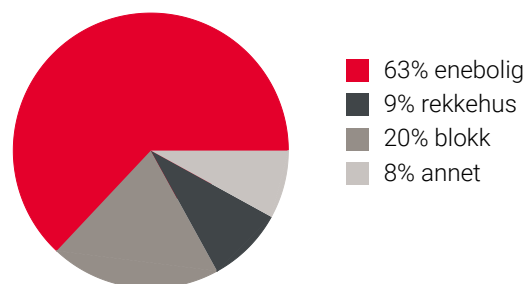

## Varer/Tjenester

 Leia Senteret 20 min 

 Vitusapotek Rørvik 22 min 

## Aldersfordeling barn (0-18 år)

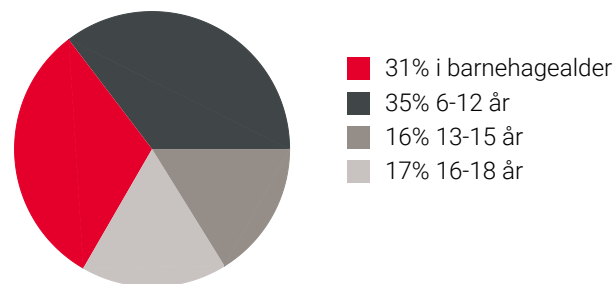

## Familiesammensetning

Par m. barn



Par u. barn



Enslig m. barn





Enslig u. barn



Flerfamilier



0% 43%

 Byåsen/Hansvikvegen  
 Rørvik  
 Norge

## Sivilstand

		Norge
Gift	24%	33%
Ikke gift	65%	54%
Separert	9%	9%
Enke/Enkemann	2%	4%



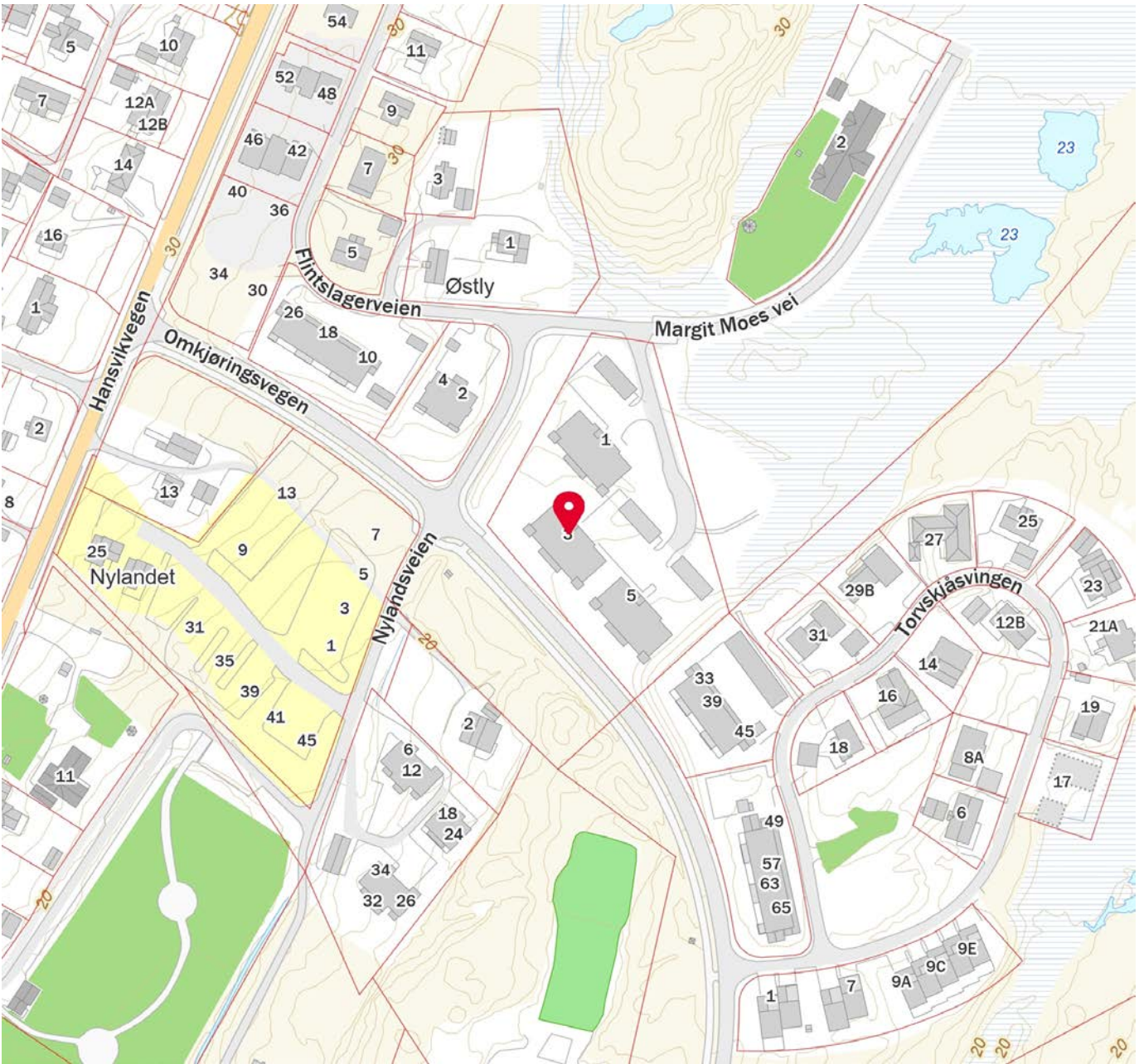
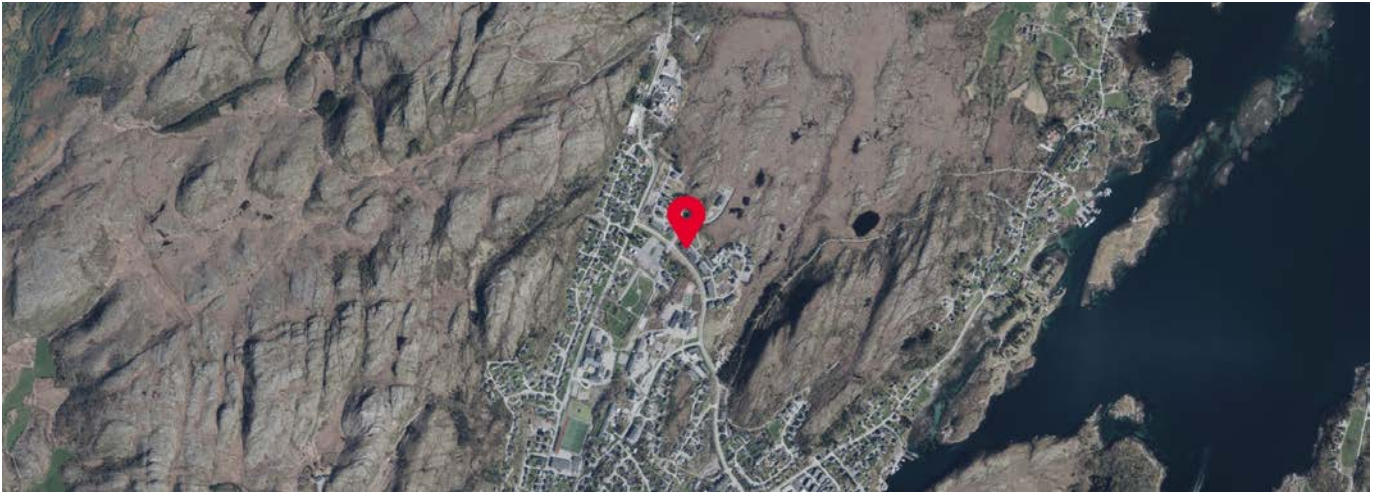

Innholdet i nabolagsprofilen er hentet fra ulike datakilder, og feil eller mangler kan forekomme. Vurderinger og sitater er innhentet på web og gir uttrykk for hvordan naboene vurderer nabolaget. FINN.no AS kan ikke holdes ansvarlig for feil/mangler i profilen. Copyright © Finn.no AS 2024



## OVERSIKT OVER LØSØRE OG TILBEHØR TIL EIENDOMMEN

Oversikten er utarbeidet av Norges Eiendomsmeglerforbund, Eiendom Norge og Advokatforeningens Eiendomsmeglingsgruppe, og er gjeldende fra 1. januar 2020.

### Generelt

Lov om avhending av fast eiendom (avhendingslova/avhl.) av 3. juli 1992 regulerer kjøper og selgers rettigheter og plikter ved overdragelse av fast eiendom og andeler i borettslag.

I henhold til avhl. § 3-4 skal eiendommen, når annet ikke er avtalt, overdras med innredninger og utstyr som etter lov, forskrift eller annet offentlig vedtak skal følge med. Det samme gjelder varig innredning og utstyr som enten er fastmontert eller er særskilt tilpasset bygningen, jf. avhl. § 3-5. Loven inneholder ingen detaljert oversikt over hva som omfattes av «innredning og utstyr», og over hva som skal regnes som «fastmontert eller særskilt tilpasset».

Partene kan fritt avtale hva som skal følge med eiendommen ved salg. Bransjens liste over løsøre og tilbehør som skal følge med eiendommen, er en del av avtalen mellom kjøper og selger dersom ikke annet er opplyst i salgsoppgaven, kjøper har tatt forbehold i bud eller avtale på annen måte er inngått. Der intet annet er avtalt, vil løsøre og tilbehør medfølge slik dette fremkommer av avhl. § 3-4 og § 3-5 og denne oversikt.

Produkter og installasjoner som medfølger overdras uten noen form for garantier, utover eventuell gjenværende leverandørgaranti.

Dersom det er noe i nedenstående liste som ikke finnes på eiendommen, vil det heller ikke medfølge.

- 1. HVITEVARER** medfølger der dette er spesielt angitt i salgsoppgaven.
- 2. HELDEKKENDE TEPPER** følger med uansett festemåte.
- 3. VARMEKILDER**, slik som ovner, kaminer, peiser, varmpumper og panelovner, følger med uansett festemåte. Frittstående biopeiser/varmeovner og terrassevarmere medfølger ikke. Det følger ikke med varmekilder i rom som ikke har vegg- eller fastmonterte varmekilder på visning.
- 4. TV, RADIO OG MUSIKKANLEGG.** TV-antenner og fellesanlegg for TV, herunder parabolantenne, og tuner/en/dekoder/tv-boks medfølger der dette eies av selger. Veggmontert TV/flatskjerm med tilhørende festeordning samt musikkanlegg følger ikke med (se også punkt 12).
- 5. BADEROMSINNREDNING/UTSTYR.** Badekar, dusjkabinett, dusjvegger, alle fastmonterte speil og hyller, fastmonterte glass- og håndkleholdere, herunder håndklevarmere samt baderomsinnredning, medfølger.
- 6. GARDEROBESKAP** medfølger, selv om disse er løse. Fastmonterte garderobehyller og knagger medfølger. Innredning i garderobeskap, for eksempel løse eller fastmonterte trådkurver, hyller, stenger og lignende, medfølger.

**7. KJØKKENINNREDNING** medfølger, herunder også åpne, fastmonterte hyller og løs eller fastmontert kjøkkenøy.

**8. MARKISER, PERSIENNER** og annen type innvendig og utvendig solskjerming, gardinoppheng, lamellgardiner og liftgardiner medfølger.

**9. AVTREKKSIVIFTER** av alle slag, samt fastmonterte aircondition/ventilasjonsanlegg, medfølger.

**10. SENTRALSTØVSUGER** medfølger med komplett anlegg, herunder slange, munnstykke mm.

**11. LYSKILDER.** Kupler, lysstoffarmatur, fastmonterte "spotlights", oppheng og skinner med spotlights samt utelys og hagebelysning medfølger. Vegglamper, krokhengte lamper, lysekroner, prismelamper og lignende som er koblet til sukkerbit eller stikkontakt følger likevel ikke med.

**12. INSTALLERTE SMARTHUSLØSNINGER** med sentral som styrer lys, varme, lyd o.l., samt tilhørende trådløse enheter som brytere, sensorer, kameraer, integrerte høyttalere el. medfølger. Enkle lysstyringssystem f.eks. med en sentral som kun styrer lyspærer eller smartpærer montert i sokkel medfølger likevel ikke.

**13. UTVENDIGE SØPPELKASSER** og eventuelt holder/hus til disse medfølger.

**14. POSTKASSE** medfølger.

**15. UTENDØRS INNRETNINGER** slik som flaggstang, fastmontert tørkestativ, samt andre faste utearrangementer som f.eks. badestamp, boblekar/jacuzzi og liknende utendørs kar, lekestue, lekestativ, utepeis, fastmontert trommel til vannslange, medfølger. Guidekabel/avgrenskingskabel til robotgressklipper medfølger, men robotgressklipper og ladestasjon for denne medfølger ikke.

**16. FASTMONTERT VEGGLADER/LADESTASJON TIL EL-BIL** medfølger uavhengig av hvor laderen er montert.

**17. SOLCELLEANLEGG** med tilhørende teknisk infrastruktur medfølger.

**18. GASSBEHOLDER** til gasskomfyr og gasspeis medfølger.

**19. BRANNSTIGE, BRANNTAU, feiestige** og lignende medfølger der dette er påbudt. Løse stiger medfølger ikke.

**20. BRANNSLUKNINGSAPPARAT, BRANNSLANGE** og RØYKVARSLER medfølger der dette er påbudt. Det er eier og brukers plikt til å se til at utstyret forefinnes på enhver eiendom. Hvis annet ikke er uttrykkelig avtalt, skal dette derfor alltid følge med ved salg av eiendom.

**21. SAMTLIGE NØKLER** til eiendommen som selger er i besittelse av skal overleveres kjøper på overtakelsen, herunder nøkler til eventuelle boder, uthus, garasjeportåpner e.l. Låses boder, uthus e.l. med hengelås, skal lås og nøkler til disse medfølge.

**22. GARASJEHYLLER, bodhyller, lagringshyller** og oppheng til bildekk medfølger såfremt de er fastmontert.

Planter, busker og trær som er plantet på tomten, eller fastmonterte kasser og lignende er en del av eiendommen og medfølger i handelen.



# HELP Boligkjøperforsikring

## Boligkjøperforsikring

- Advokathjelp ved boligkjøpet og i 5 år fremover.
- Er kjøpers motvekt til selgers boligselgerforsikring.
- Gir deg advokathjelp hele veien til rettskraftig dom, om nødvendig.

## Boligkjøperforsikring **PLUSS**

- Advokathjelp ved boligkjøpet og i 5 år fremover.
- Er kjøpers motvekt til selgers boligselgerforsikring.
- Gir deg advokathjelp hele veien til rettskraftig dom, om nødvendig.
- Advokathjelp i de viktigste rettsområdene i privatlivet.

**PLUSS** gir boligeiere sterkt rabattert advokathjelp. Be om råd eller hjelp i retten når du trenger det fra Norges viktigste advokatmiljø for privatpersoner.

**PLUSS** kan bare tegnes samtidig med boligkjøperforsikringen, og koster kun kr 2 800 i tillegg. **PLUSS** fornyes årlig - om du ønsker det.

Borettslag/aksjeleilighet: Kr 7 200

Selveierleilighet/rekkehus: Kr 10 400

Ene-/tomannsbolig, tomt: Kr 15 100

## Rettsområder du får hjelp med

Samboeravtale, ektepakt og arv

Forbrukerkjøp og håndverkertjenester

Utleie og naboforhold

Tomtefeste, veirett og andre servitutter

Plan- og bygningsrett

Skatt ved oppussing, utleie og eiendomssalg

Tilgang til digitale juridiske avtaler via Min side

*“Vi unner ingen å stå alene”*

Rettt skal være rett. For alle.



Fra å vurdere om vi hadde råd til advokat, kunne vi vurdere om vi hadde råd til ny sofa.

Boligkjøperforsikring tegnes hos eiendomsmegler senest ved kontraktsignering og gir rett til advokathjelp inntil 5 år etter overtakelse. Forsikringen betales som del av oppgjøret ved boligkjøpet. **PLUSS**-dekningen fornyes årlig ved faktura fra HELP.

Egenandel kr 4 000 påløper ved takst, tvist eller 10 timer advokatbistand, avhengig av hva som kommer først. Meglerforetaket mottar kr 4 200/4 600/5 000 i kostnadsgodtgjørelse, avhengig av boligtype, samt et tillegg på kr 1 000 ved salg av **PLUSS**.

Vi tar forbehold om pris- og vilkårsendringer. Hvis premien ikke er innbetalt ved overtakelse, vil avtalen bli kansellert. For fullstendig informasjon om dekning og vilkår, se help.no

Har du spørsmål? Kontakt HELP på [help.no/minside](mailto:help.no/minside), telefon 22 99 99 99 eller epost [post@help.no](mailto:post@help.no)

  
Rettt skal være rett. For alle.



# Viktige endringer i avhendingsloven

**Den 1. januar 2022 ble avhendingsloven endret på viktige punkter for både kjøper og selger. Samtidig fikk vi en ny forskrift som regulerer jobben en takstmann skal gjøre. Den nye forskriften stiller strengere krav til tilstandsrapportene som er en viktig del av kontrakten ved boligsalg. HELP, landets største advokatmiljø for boligkjøpere, har laget en kort innføring i de nye reglene.**

## **Forbudt å selge bolig “som den er”**

Du har kanskje hørt at de fleste brukte boliger har vært solgt «som de er»? Dette forbeholdet innebar at selger fraskrev seg ansvar for skjulte feil og mangler. Det var bare hvis selger hadde holdt tilbake eller gitt uriktig informasjon, eller hvis boligen var i vesentlig dårligere stand at kjøper kunne nå frem med et krav mot selger.

Fra 1. januar 2022 kan ikke selger lenger ta generelle forbehold av «som den er»-typen. Dette betyr at når vi da skal vurdere om en bolig har en mangel, må vi vurdere grundig hva som fremgår av kjøpsavtalen. Med kjøpsavtalen menes alle dokumenter og opplysninger som tilbys før kjøpet, også FINN-annonsen og alle vedleggene til salgsoppgaven. Hvis kjøpsavtalen ikke gir et klart svar (av typen “Det følger egen parkeringsplass med leiligheten” eller “Badet er renoverert av fagfolk”), må vi vurdere hva kjøper kan forvente basert på blant annet eiendommens synlige tilstand, alder, opplysningene som er gitt ved salget, feilenes art, karakter og omfang.

## **Egenandel**

Avhendingsloven har også fått en ny bestemmelse om egenandel. Egenandelen slår først inn når det er påvist at eiendommen har en mangel. Når det er et avvik fra kontrakten som utgjør en mangel, skal oppgjøret reduseres med 10 000 kroner, uavhengig av om utbedringskostnadene er høye eller lave. Dette innebærer blant annet at kjøper ikke kan rette krav mot selger hvis det koster mindre enn 10 000 kroner å utbedre mangelen.

Selv om utbedringskostnadene er høye, kan det likevel tenkes at feil ved boligen ikke utgjør mangler etter loven. Dette avhenger av hva som er avtalt mellom partene, og hva kjøper kan forvente basert på de momentene vi har nevnt over.

## **Nytt om tilstandsrapporter**

Tidligere ble det ikke stilt noen konkrete krav til hva en tilstandsrapport skulle inneholde og hvordan den skulle se ut. Dette hadde som konsekvens at tilstandsrapportene varierte i innhold og kvalitet. I den nye forskriften til avhendingsloven stilles det en rekke krav for at en tilstandsrapport skal regnes som godkjent.



Forts. Viktige endringer i avhendingsloven

Opplysningene i tilstandsrapporten skal gis på en forbrukervennlig måte, og det er beskrevet hva takstmannen skal vurdere og hvordan noen av undersøkelsene skal gjennomføres.

Vi har tro på at kjøpere nå vil få bedre informasjon i forkant av salget og dermed et bedre beslutningsgrunnlag.

### **Kjøpers undersøkelsesplikt lovfestes**

Avhendingsloven har også fått en regel om undersøkelsesplikt for kjøper. Regelen tydeliggjør at kjøperen skal anses å kjenne til forhold som er tydelig beskrevet i tilstandsrapporten eller annen relevant salgsdokumentasjon. Det fremgår av loven at kjøperen ikke kan klage på avvik hvis disse er tydelig beskrevet i salgsdokumentasjonen, uavhengig av om kjøperen faktisk har satt seg inn i denne.

Det er derfor svært viktig at kjøper setter seg godt inn i alle dokumenter og opplysninger som tilbys i forkant av kjøpet. Hvis det er noe du ikke forstår, anbefaler vi at du stiller spørsmål til selger og/eller eiendomsmegler. Dersom det er gitt motstridende opplysninger i salgsdokumentene, må du undersøke hvilke av opplysningene som er korrekte, og eventuelt ta forbehold dersom motstriden ikke avklares. Du kan ikke velge å holde deg til den opplysningen du liker best.

### **Arealavvik**

Avhendingsloven har også fått en ny bestemmelse om arealavvik innendørs. Helt kort betyr endringen at eiendommen har en mangel hvis opplysningene om størrelse i salgsdokumentene ikke er riktig. Det er en forutsetning at avviket utgjør mer enn 2 % og minst én kvadratmeter, og at selgeren ikke godtgjør at opplysningene ikke har hatt betydning for kjøperen.

### **Viktig for kjøper å være klar over**

Advokatene i HELP er fornøyde med regelendringer som bidrar til at kjøper får bedre informasjon. Dette kan redusere antall konflikter i etterkant av boligkjøpet.

Selv om selgers ansvar nå har blitt utvidet, er det ikke slik at alle feil er mangler etter avhendingsloven. Det er påregnelig med noen feil ved boligen på grunn av alder, slitasje, osv., og det som er opplyst ved salget, er naturligvis ikke mangler. Jo eldre boligen er, desto vanligere er det å avdekke feil. Det er svært viktig å lese salgsoppgaven nøye. Hvis det er gitt konkrete risikoopplysninger om bestemte bygningsdeler, er det påregnelig å måtte utbedre disse og denne kostnaden må kjøper dekke selv.

Hvis du har boligkjøperforsikring hos HELP, vil våre advokater hjelpe deg med å vurdere om du kan rette et krav mot selger/selgers boligselgerforsikringsselskap. Dersom det er sannsynlig at du vil nå frem med et krav, forfølger vi saken for deg til den er løst.





# Et hjem er mer verdt enn et hus, og et hus er mer enn bare vegger.

Det er et sted for å skape gode minner  
preget av trivsel, omsorg og trygghet.

For oss som jobber med folks hjem hver  
eneste dag, er det naturlig å engasjere oss  
sammen med SOS-barnebyer for å gi flere  
barn et trygt og godt hjem.

For hvert hjem vi formidler, gir vi derfor  
100 kroner til SOS-barnebyers arbeid.

**aktiv.** +  **SOS  
BARNEBYER**

# Forbrukerinformasjon om budgivning

*Sist oppdatert med virkning fra 1. januar 2014, i forbindelse med ikrafttredelse av endringer i eiendomsmeglingsforskriften.*

Informasjonen er utarbeidet av Forbrukerombudet, Forbrukerrådet, Den Norske Advokatforening ved Eiendomsmeglingsgruppen, Eiendomsmeglerforetakenes Forening og Norges Eiendomsmeglerforbund, på grunnlag av blant annet forskrift om eiendomsmegling § 6-3 og § 6-4.

Nedenfor gis en oversikt over de retningslinjer som forbrukermyndighetene og organisasjonene anbefaler benyttet ved budgivning på eiendommen. Avslutningsvis gis også en kort oversikt over de viktigste rettsreglene tilknyttet budgivning.

Før det legges inn bud på eiendommen oppfordres budgiver til å sette seg inn i all relevant informasjon om eiendommen, herunder eventuell salgsoppgave og teknisk rapport med vedlegg.

## Gjennomføring av budgivning

1. På forespørsel vil megler opplyse om aktuelle bud på eiendommen, herunder om relevante forbehold.
2. Alle bud skal inngis skriftlig til megler, som formidler disse videre til oppdragsgiver. Kravet til skriftlighet gjelder også budforhøyelser og motbud, aksept eller avslag fra selger. Før formidling av bud til oppdragsgiver skal megler innhente gyldig legitimasjon og signatur fra budgiver. Kravet til legitimasjon og signatur er oppfylt for budgivere som benytter e-signatur, eksempelvis BankID eller MinID. Med skriftlige bud menes også elektroniske meldinger som e-post og SMS når informasjonen i disse er tilgjengelig også for ettertiden.
3. Et bud bør inneholde eiendommens adresse (eventuelt gnr/bnr), kjøpesum, budgivers kontaktinformasjon, finansieringsplan, akseptfrist, overtakelsesdato og eventuelle forbehold som for eksempel usikker finansiering, salg av nåværende bolig ol. Normalt vil ikke et bud med forbehold bli akseptert før forbeholdet er avklart. Konferer gjerne med megler før bud avgis.
4. Megler skal legge til rette for en forsvarlig avvikling av budrunden. I forbrukerforhold (dvs. der oppdragsgiver er forbruker) skal megleren ikke formidle bud med kortere akseptfrist enn kl. 12.00 første virkedag etter siste annonserte visning. Etter denne fristen bør budgivere ikke sette en kortere akseptfrist enn at megler har mulighet til, så langt det er nødvendig, å orientere oppdragsgiver, budgivere og øvrige interessenter om bud og forbehold. Det bør ikke gis bud som diskriminerer eller utelukker andre budgivere. Dersom bud inngis med en frist som åpenbart er for kort til at megleren kan avvikle budrunden på en forsvarlig måte som sikrer oppdragsgiver og interessenter et tilstrekkelig grunnlag for sine handlingsvalg, vil megler fraråde budgiver å stille slik frist.
5. Megleren vil uoppfordret gi sin vurdering av det enkelte bud overfor oppdragsgiveren, når budet er gitt innenfor fristene i punkt 4.
6. Megleren skal så langt det er nødvendig og mulig holde budgiverne skriftlig orientert om nye og høyere bud og eventuelle forbehold. Megler skal så snart som mulig bekrefte skriftlig overfor budgivere at budene deres er mottatt.
7. Etter at handel har kommet i stand, eller dersom en budrunde avsluttes uten at handel er kommet i stand, kan en budgiver kreve kopi av budjournalen i anonymisert form.
8. Kopi av budjournal skal gis til kjøper og selger uten ugrunnet opphold etter at handel er kommet i stand. Dersom det er viktig for budgiver å bevare sin anonymitet, bør budet fremmes gjennom fullmektig.

## Viktige avtalerettslige forhold

1. Det eksisterer ingen angrerett ved salg/kjøp av fast eiendom.
2. Når et bud er innsendt til megler og han har formidlet innholdet i budet til selger (slik at selger har fått kunnskap om budet), kan budet ikke kalles tilbake. Budet er da bindende for budgiver frem til akseptfristens utløp, med mindre budet før denne tid avslås av selger eller budgiver får melding om at eiendommen er solgt til en annen (man bør derfor ikke gi bud på flere eiendommer samtidig dersom man ikke ønsker å kjøpe flere enn en eiendom).
3. Selger står fritt til å forkaste eller akseptere ethvert bud, og er for eksempel ikke forpliktet til å akseptere høyeste bud.
4. Når en aksept av et bud har kommet frem til budgiver innen akseptfristens utløp er det inngått en bindende avtale.
5. Husk at også et eventuelt bud fra selger til kjøper (såkalte "motbud"), avtalerettslig er et bindende tilbud som medfører at det foreligger en avtale om salg av eiendommen dersom budet i rett tid aksepteres av kjøper.

For eiendommen:

**Adresse:** Margit Moes vei 3  
7900 RØRVIK**Meglerforetak:** Aktiv Eiendomsmegling  
**Saksbehandler:** Anniken Waagø**Oppdragsnummer:** 1707240053**Telefon:** 971 29 762  
**E-post:** anniken.waago@aktiv.no

Undertegnede gir herved følgende bud på ovennevnte eiendom:

**Kjøpesum:** Kr. \_\_\_\_\_**Beløp med bokstaver:** Kr. \_\_\_\_\_

+ omkostningert iht. opplysninger i salgsoppgaven

**Dette budet er bindende for undertegnede frem til og med den:** \_\_\_\_\_ Kl. \_\_\_\_\_*Dersom annet ikke er angitt gjelder budet til kl. 15.00 første virkedag etter siste annonserte visning. I forbrukerforhold vil bud med kortere akseptfrist enn til kl. 12.00 første virkedag etter siste annonserte visning ikke bli viderefordlet til selger.***Eventuelle forbehold:** \_\_\_\_\_

Undertegnede er kjent med at selger står fritt til å godta eller forkaste ethvert bud. Likeledes er undertegnede klar over at budet er bindende for budgiver når det er kommet til selgers kunnskap. Handelen er juridisk bindende for begge parter dersom budet aksepteres innen akseptfristen. Undertegnede er kjent med at budjournalen vil bli forelagt kjøper og selger når handel er sluttet.

Ønsket overtakelsesdato: \_\_\_\_\_

Budet baseres på opplysninger og salgsvilkår som fremkommer av salgsoppgave datert: \_\_\_\_\_

**Kjøpet vil bli finansiert slik:**

24.06.2024

Låneinstitusjon: \_\_\_\_\_ Referanse og tlf nr.: \_\_\_\_\_

Lånt kapital: \_\_\_\_\_ Kr.: \_\_\_\_\_

Egenkapital: \_\_\_\_\_ Kr.: \_\_\_\_\_

Totalt: \_\_\_\_\_ Kr.: \_\_\_\_\_

Egenkapital består av:  Salg av nåværende bolig eller fast eiendom  Disponibelt kontantbeløp (bankinnskudd)Jeg gir bud som:  Forbruker  Ledd i næringsvirksomhet / juridisk person (selskap)Jeg samtykker til bruk av elektronisk kommunikasjon:  Ja  Nei

Navn: \_\_\_\_\_

Navn: \_\_\_\_\_

Fødselsnr. (11 siffer): \_\_\_\_\_

Fødselsnr. (11 siffer): \_\_\_\_\_

Adresse: \_\_\_\_\_

Adresse: \_\_\_\_\_

Postnr.: \_\_\_\_\_ Sted: \_\_\_\_\_

Postnr.: \_\_\_\_\_ Sted: \_\_\_\_\_

Tlf.: \_\_\_\_\_ E-post: \_\_\_\_\_

Tlf.: \_\_\_\_\_ E-post: \_\_\_\_\_

Dato.: \_\_\_\_\_ Sign: \_\_\_\_\_

Dato.: \_\_\_\_\_ Sign: \_\_\_\_\_

Kopi av legitimasjon

Kopi av legitimasjon

**aktiv.**  
Tar deg videre