

Tiuren 55, 2340 LØTEN

BUDOR

aktiv.



Eiendomsmegler/Salgsleder/Partner

Fredrik Lien

Mobil 472 54 889

E-post fredrik.lien@aktiv.no

Aktiv Eiendomsmegling Hamar

Strandgata 61, 2317 HAMAR. TLF. 62 55 58 20

Nøkkelinformasjon

Prisant.: Kr 3 300 000,-

Omkostn.: Kr 87 640,-

Total ink omk.: Kr 3 387 640,-

Årlig festeavgift: Kr 5 481,-

Selger: Pål Fahle Karlsen
Steinar Fahle Karlsen
Gunvor Karlsen

Salgsobjekt: Hytte

Eierform: Eiet

Byggeår: 2002

BRA-i/BRA Total 88/91 kvm

Gnr./bnr./fnr. Gnr. 273, bnr. 220, fnr. 663

Oppdragsnr.: 1213240178

Ditt nye fristed?

Velkommen til Budor og Tiuren 55!

Flott hytte fra 2002 med yttervegger kledd med villmarkspanel og tak tekket med torv. Hytta har en god planløsning på én flate med et stort og sosialt oppholdsrom med peis, 3 soverom, baderom og bod, i tillegg er det utvendig bod ved inngangspartiet. Hytta holder en normal hyttestandard med heltre gulv, overflater med panel og Sigdal-kjøkken med heltre fronter. Fra stuen er det utgang til en stor sydvestvendt terrasse på ca. 39m² med gode solforhold og meget flott utsikt!

Hytta ligger svært fint til i populære Svaenlia, ca. 700 meter over havet. Med Budor Skianlegg med 2 skitrekk kun ca. 300 meter unna og nærmeste skiløype i umiddelbar nærhet kan du enkelt nyte fine dager i flott natur. Sommerstid finnes utallige flotte fotturer samt gode fiskemuligheter.



Innhold

Nøkkelinformasjon	2
Om eiendommen	4
Plantegning	39
Tilstandsrapport	41
Egenerklæringsskjema	68
Nabolagsprofil	73
Budskjema	82

Om eiendommen

Om boligen

Areal

BRA - i: 88 m²

BRA - e: 3 m²

BRA totalt: 91 m²

TBA: 39 m²

Arealbeskrivelse

BRA-i: 88 m²

Beskrivelse: Vindfang, gang, stue, kjøkken, 3 soverom, bad/toalettrom og bod.

BRA-e: 3 m²

Beskrivelse: Utvendig bod.

TBA: 39 m²

Beskrivelse: Terrasse.

Takstmannens kommentar til arealoppmåling

Fullt bruksareal for arealer omsluttet av innerveggene i 1. etasjen. Målbare arealer inne i hytten er medtatt som BRA-i. Målbare arealer i uteboden er medtatt som BRA-e.

Terrassen er medtatt som TBA/"Åpent areal".

Arealbegreper:

BRA-i (internt bruksareal) - Bruksareal av boenheten(e) innenfor omsluttende vegger.

BRA-e (eksternt bruksareal) - Bruksareal av alle rom som ligger utenfor boenheten(e), men som tilhører denne/disse.

TBA (terrasse- og balkongareal/åpent areal) - Arealet av terrasser, åpne balkonger, verandaer eller altaner tilknyttet boenheten(e).

GUA (gulvareal) - Ikke måleverdig gulvarealer som skyldes skråtak og lav himlingshøyde. GUA oppgis som en sum av BRA (bruksareal) og ALH (areal med lav himlingshøyde).

ALH (areal med lav himlingshøyde) - Areal med lav himlingshøyde (ALH) måles på samme måte som BRA, men man ser bort fra krav til himlingshøyde. ALH skal opplyses sammen med BRA. Se GUA over.

Arealer er hentet fra vedlagte tilstandsrapport og hvor disse arealmålingene er basert på Norsk Standard 3940:2023 Areal- og volumberegninger av bygninger. Arealet

gjelder for tidspunktet da bygningen(e) ble målt. Beskrivelse av rom er basert på bruken av rommene på befaringstidspunktet. Rommenes bruk kan derfor være i strid med byggeforskriftene og/eller registrert/godkjent bruk. Se eventuelle anmerkninger under punktene «Standard» og/eller «Ferdigattest/brukstillatelse».

Tomtebeskrivelse

Tomten består av naturtomt og gress. Naturlig beplantning av busker og trær.

Punktfestet tomt. Et punkt feste er en festeavtale hvor arealet som festeavtalen gjelder ikke er målt opp og med tomtegrenser, men angitt som et punkt i kartet på bortfester/grunneiers eiendom. Bebyggelsen må plasseres slik at punktet kommer innenfor grunnmuren for hovedbygget.

Bortfester er Løiten Almenning. Det er etablert festekontrakt med avtalt utløp den 01.01.2081. Årlig festeavgift utgjør kr. 5 481,-. Serviceavgift kan bli innført ved tilføring av ytterligere infrastruktur fra bortfester.

Bortfester har forkjøpsrett, men denne vil ikke bli benyttet ved denne overdragelse. Bortfester skal godkjenne ny fester. Det påløper et transportgebyr på kr. 3 900,- ved overdragelse av festet. Beløpet betales av kjøper.

Det gjøres på generelt grunnlag oppmerksom på at ved utløp/forlengelse av festeforholdet etter tomtefestelovens § 33, kan bortfester kreve at den årlige festeavgiften blir regulert en gang (såkalt engangsløft) slik at den svarer til 2 prosent av tomteverdien, med fradrag for verdiøkning som festeren har tilført tomten.

Regulering av festeavgift

Festeavgiften reguleres hvert 10. år. Neste regulering av festeavgiften vil skje i 31.12.2030 i henhold til endringer i konsumprisindeksen.

Innløsningsvilkår festekontrakt

Det er ikke mulighet for innløsning av tomten.

Beliggenhet

Hytta ligger svært fint til i populære Svaenlia i Budor. Eiendommen som ligger ca. 700 meter over havet har gode solforhold og meget flott utsikt over idyllisk innlandsnatur. Med Budor Skianlegg med 2 skitrekke kun ca. 300 meter unna og nærmeste skiløype i umiddelbar nærhet kan du enkelt nyte fine dager i flott natur. Budor Skianlegg er et av få anlegg med egen kjelkenedfart. Sommerstid finnes utallige flotte fotturer, samt gode fiskemuligheter.

Budor er kjent for å være et svært snøsikkert område, er du glad i vintersportsaktiviteter- og friluftsliv er dette et ypperlig valg. Det er kort vei til nypreparerte løyper som slynger seg over 300 km i skønne naturomgivelser på

Hedmarksvidda. På sommerstid er det fine muligheter for sykkel- og fotturer i flott innlandsterreng. Området byr og på rikelig med jakt og fiskemuligheter.

Det er gangavstand til Budor Gjestegård med café/restaurant og hundesledekjøring. Her får du servert god og kortreist mat. For påfylling av proviant er Joker Brenneriroa nærmeste dagligvarebutikk.

Avstand til byer med bil:

Elverum - 31 min

Hamar - 34 min

Oslo - 1 time og 49 min

Se også visitbudor.no for ulike tilbud og aktiviteter sommer som vinter!

Bygningssakkyndig

Morten Silkebækken AS

Type takst

Tilstandsrapport

Byggemåte

Hytte - Byggeår: 2002.

Opprinnelig byggegrunn av jord-/morenemasser. Dreneringen er fra byggeåret. Synlig tettesjikt over terrenget av grunnmursplast. Det er benyttet topplis. Ringmur av murte lettklinkerblokker.

Taktekking av torv. Undertak av trepanel. Besiktiget fra bakkenivå. Takrenner, nedløp og beslag av metall. Bindingsverkskonstruksjon fra byggeåret.

Utvendige fasader med bordkledning. Saltak konstruksjon av prefabrikkerte W-takstoler (sakse-takstoler). Kompakt takkonstruksjon uten kontrollmuligheter.

Trevinduer med '2-lags isolerglass fra 2001. Malt ytterdør med glassfelt som hindrer noe av innsynet. Malt boddør i tett utførelse. Heltre balkongdør med 2-lags isolerglass fra 2001.

Inngangsparti med konstruksjoner, spaltegulv, rekkverk og håndlist av treverk. Terrasse med konstruksjoner, spaltegulv, rekkverk og håndlist av treverk.

Beskrivelse av byggemåte er hentet fra tilstandsrapport utført av Morten Silkebækken.

Tilstandsrapporten angir også byggetekniske tilstandssvekkelser (tilstandsgrader -TG).

For denne eiendommen er det ikke gitt tilstandsgrad TG 2 (avvik som ikke krever umiddelbare tiltak) for noen bygningsdeler-/komponenter.

Det er gitt tilstandsgrad TG 2 (avvik som kan krevet tiltak) for følgende bygningsdeler-/komponenter:

- * Utvendig > Taktekking: Mer enn halvparten av forventet brukstid er passert på taktekkingen.
- * Utvendig > Nedløp og beslag: Det er ikke tilfredsstillende bortledning av vann fra taknedløp ved grunnmur.
- * Utvendig > Veggkonstruksjon: Det er ingen eller liten lufting i nedre kant av kledning mot grunnmur. Det er værslitt/oppsprukket trevirke/trepaneler.
- * Utvendig > Vinduer: Det er påvist avvik rundt innsettsdetaljer. Det er påvist tegn på innvendig kondensering av enkelte vindusglass. Karmene i vinduer er slitte og det er sprekker i trevirket. Vinduer har ikke montert overbeslag.
- * Utvendig > Dører: Det er påvist avvik rundt innsettsdetaljer. Det er påvist dører som er vanskelig å åpne eller lukke. Karmene i dører er værslitte utvendig og det er sprekker i trevirket. Dører har ikke montert overbeslag. Balkongdøren går noe tregt da den åpnes/lukkes.
- * Utvendig > Balkonger, terrasser og rom under balkonger: Rekkverket er for lavt i forhold til dagens krav til rekkverkshøyder. Det er værslitt/oppsprukket trevirke/trepaneler.
- * Innvendig > Overflater: Det er påvist andre avvik: Det er påvist større grad av slitasje i heltregulvene enn øvrige overflater.
- * Innvendig > Radon: Det er ikke foretatt radonmålinger, og bygget er heller ikke utført med radonsperre. Radonmålinger er ikke foretatt, heller ikke andre tiltak mot radon, eiendommen ligger i et område som i NGU Radon aktsomhetskart er definert med "høy" eller "særlig høy" aktsomhetsgrad.
- * Innvendig > Pipe og ildsted: Ildfast plate mangler på gulvet under sotluke/feieluke på pipe.
- * Innvendig > Innvendige dører: Det er påvist avvik som tilsier at det bør foretas tiltak på enkelte dører. Enkelte av innvendige dører har en del slitasje.
- * Innvendig > Andre innvendige forhold: Det er påvist andre avvik: Mer enn halvparten av forventet brukstid er oppbrukt for flere av oppvarmingskildene.
- * Våtrom > 1. etasje > Bad/toalettrom > Overflater vegger og himling: Det er vindu/dør med ikke fuktbestandige materialer i våtsonen (ved vask, dusj, badekar, osv.), løsningen eller byggematerialet er uegnet. Det er montert vinduer eller dører i våtsonen. Det er uegnede materialer i våtsoner.
- * Våtrom > 1. etasje > Bad/toalettrom > Overflater Gulv: Det er mulighet for at det kan forekomme vannlekkasje på våtrommet hvor vann ikke vil gå til sluk. Det er påvist at høydeforskjell fra topp slukrist til gulv/synlig topp membran ved dørterskel er mindre enn 25 mm. Spalten under gulvprofilen er for liten til å ta unna eventuelt lekkasjevann fra servanten, toalettet og vaskemaskinen.
- * Våtrom > 1. etasje > Bad/toalettrom > Sluk, membran og tettesjikt: Mer enn halvparten av forventet brukstid er passert på membranløsningen.

- * Våtrom > 1. etasje > Bad/toalettrom > Sanitærutstyr og innredning: Det er påvist andre avvik: Det er påvist noe overflateslitasje på innredningen.
- * Tekniske installasjoner > Vannledninger: Det er påvist at eventuelt lekkasjevann fra rør i rør system ikke ledes til sluk eller annen kompenserende løsning. Det er irr på rør. Det mangler tettemuffer i enden av varerør på rør-i-rør-system. Rørkursene på rør-i-rør systemet på vannledninger er ikke merket.
- * Tekniske installasjoner > Varmtvannstank: Det er påvist at varmtvannstank er over 20 år.
- * Tomteforhold > Grunnmur og fundamenter: Det er påvist andre avvik: Det er påvist utvendige overflateskader.
- * Tomteforhold > Terrengforhold: Det er påvist dårlig fall eller flatt terreng inn mot grunnmur og dermed muligheter for større vannansamlinger.

Det er ikke gitt tilstandsgrad TG 3 (store eller alvorlige avvik) for noe av bygningsdeler-/komponenter:

For ytterligere/detaljerte beskrivelser av avvik, øvrige tilstandsgrader og bygningsteknisk utførelse, også ved eventuelle andre bygninger, se tilstandsrapport som er et vedlegg i salgsoppgaven.

Sammendrag selgers egenerklæring

Selger har utarbeidet en egenerklæring (vedlagt salgsoppgaven) som kjøper må gjøre seg kjent med før budgivning. Selger har i egenerklæringen bemerket følgende:

11. Kjenner du til om det er/har vært utført arbeid på el-anlegget eller andre installasjoner (f.eks. oljetank, sentralfyr, ventilasjon)?

Svar: Ja, kun av faglært.

Beskrivelse: Bytte av kontakt til varmtvannsbereder.

Arbeid utført av: Arne Hansen Installasjon.

12. Kjenner du til om det er utført kontroll av el-anlegget og/eller andre installasjoner (f.eks. oljetank, sentralfyr, ventilasjon)?

Svar: Ja.

Beskrivelse: El kontroll gjort av elsikkerhet Norge.

16. Kjenner du til om det har vært utført arbeid på terrasse/garasje/tak/fasade?

Svar: Ja, kun av ufaglært/egeninnsats/dugnad.

Beskrivelse: Egen bygd terrasse.

Innhold

Hytta inneholder:

1. etasje: Vindfang, gang, stue med utgang til terrasse, kjøkken, 3 soverom, badrom og innvendig bod.

Adkomst til utvendig bod på ca. 3m² ved inngangspartiet.

Standard

Hytte - Byggeår: 2002.

Bygget har en gjennomgående enkel standard. Bygget er jevnlig vedlikeholdt.

Innbo og løsøre

Bransjens liste over løsøre og tilbehør legges til grunn for salget dersom ikke annet fremkommer av salgsoppgaven. Listen følger vedlagt salgsoppgaven. Det er full avtalefrihet om hva som skal følge med bolig og fritidsbolig ved salg. Hvis hvitevarer og/eller annet teknisk utstyr medfølger, gis det ingen garantier i forhold til tilstand, funksjonalitet og levetid på disse.

Hvitevarer

Kun hvitevarer som er spesifikt angitt i salgsoppgaven, følger med. Dette gjelder uavhengig av om hvitevaren(e) eventuelt kan anses som integrerte.

Moderniseringer og påkostninger

Eier opplyser om følgende:

2024: Montert nye takrenner og nedløp

2024: Montert nytt terrassegulv

2024: Montert nytt avtrekk på kjøkkenet

Parkering

Biloppstillingsplasser på egen gårdsplass.

Radonmåling

Det er ikke foretatt radonmålinger, og bygget er heller ikke utført med radonsperre. Eiendommen ligger i et område som i NGU Radon aktsomhetskart er definert med "høy" eller "særlig høy" aktsomhetsgrad. Det bør gjennomføres radonmålinger.

Diverse

Det elektriske anlegget ble sist gang kontrollert i 2021, uten pålegg om utbedringer. Dette gir likevel ingen garanti for at anlegget er uten feil/mangler eller er tilpasset dagens krav og/eller bruksmønster. Neste kontroll kan forventes i 2041.

Feiing ble utført siste gang den 11.06.2020. Tilsyn ble sist gang utført den 11.06.2020, uten pålegg om utbedringer. Det tas forbehold om feil/mangler ved eventuelle nye installasjoner og/eller forskriftskrav trådt i kraft etter siste tilsyn.

Energi

Oppvarming

Oppvarming med ved og elektrisitet. Vedfyring med peisinnsett av type Jøtul i stuen. Elektrisk oppvarming med panelovner og gulvvarme på badrom.

Energikarakter

Energifarge

Oransje

Info energiklasse

Alle som skal selge eller leie ut eiendom må som hovedregel energimerke boligen og fremskaffe en energiattest. Unntak gjelder blant annet for frittstående bygninger med bruksareal på mindre enn 50 m². Det er eier som plikter å fremlegge energiattest og eier er selv ansvarlig for at opplysningene er riktige. For ytterligere informasjon se www.energimerking.no. Dersom eier har energimerket boligen vil komplett energiattest fås ved henvendelse til megler.

Økonomi

Tot prisant. ekskl. omk.

Kr 3 300 000

Kommunale avgifter

Kommunale avgifter utgjør totalt ca. kr. 19 926,25,- for 2024.

For 2024 gjelder følgende satser for kommunale avgifter (inkl. mva.):

- * Abonnementsgebyr vann: Kr. 3 975,-
- * Forbruksgebyr vann (grunnlag: 45 kubikk): Kr. 2 211,75,-
- * Abonnementsgebyr kloakk: Kr. 4 075,-
- * Forbruksgebyr kloakk (grunnlag: 45 kubikk): Kr. 2 499,75,-
- * Feieavgift: Kr. 36,-
- * Tilsynsgebyr: Kr. 90,-
- * Renovasjon: Kr. 1 113,75,-
- * Eiendomsskatt: Kr. 5 925,-

Det er ikke registrert vannmåler på eiendommen og gebyrene for vann/avløp avregnes basert på areal. Størrelse på renovasjonsavgift avhenger av størrelse på dunk(er). Feie- og tilsynsgebyr avhenger av hvor mange pipeløp som må feies/inspiseres. Det gjøres oppmerksom på at avgiftene normalt justeres/reguleres årlig.

Årlig festeavgift

Kr 5 481,-

Formuesverdi

Kr 444 143,- per 31.12.2022.

Andre utgifter

Almenningen tilbyr snøbrøyting som kan bestilles om ønskelig. Pris på snøbrøyting vintersesongen 2023/2024 er kr. 3 550,- inkl. mva.

Tilbud lånefinansiering

Aktiv Eiendomsmegling samarbeider med sparebankene i Eika Alliansen om formidling av finansielle tjenester. Ta gjerne kontakt med megler for formidling av et uforpliktende tilbud om finansiering. Meglerforetaket kan motta provisjon ved formidling av finansielle tjenester.

Offentlige forhold

Eiendommens betegnelse

Gårdsnummer 273, bruksnummer 220, festenummer 663 i Løten kommune.

Tinglyste heftelser og rettigheter

Følgende tinglyste heftelser (dokument) vil følge med eiendommen:

* Festekontrakt, tinglyst den 15.03.2001, dagboknummer 2941. Gjelder feste. Festetid: 40 år. Årlig festeavgift: NOK 3 800. Bestemmelser om regulering av leien. Bestemmelser om forlengelse. Kan ikke overdras uten samtykke av hjemmelshaver/utleier. Med flere bestemmelser. Pant for forfalt festeavgift.

Dokumentet kan ses hos meglerforetaket eller utleveres på forespørsel.

Ferdigattest/brukstillatelse

Det ble utstedt ferdigattest for fritidsbolig i 2004.

Det er mottatt byggetegninger fra kommunen. Innholdet i disse synes å være i samsvar med dagens bruk.

Vei, vann og avløp

Adkomst via allmenningens vegnett. Det betales bombillett med per passering (prisene kan variere avhengig av sesong). Alternativt kan man løse årskort til kr 1.500,-. Prisene gjelder fra 01.01.2024. Priser for belastning av veg reguleres og endringer på opplyst gebyr kan komme. For ytterligere informasjon vedrørende abonnement m.m., se: www.loitenalmenning.no.

Eiendommen er tilknyttet offentlig vann- og avløpsnett via private stikkledninger. Eier har selv ansvar for private stikkledninger.

Regulerings og arealplaner

Eiendommen omfattes av reguleringsplan for "Svaenlia, felt H 1B" fra 1999. Reguleringsformål for eiendommen er fritidsbebyggelse.

Eiendommen omfattes av kommuneplan for Løten kommune 2015-2026, hvor eiendommen er avsatt/utnyttet til nåværende fritidsbebyggelse.

Adgang til utleie

På generelt grunnlag er det tillatt å leie ut egen fritidsbolig, så lenge formålet med utleien er i samsvar med godkjent bruk av gjeldende leieobjekt og/eller areal. I det tilfelle fritidsboligen ligger på festet grunn, kan det også foreligge begrensinger i festekontrakt. Eiendommen står i matrikkelen registrert med én bruksenhet.

Legalpant

Kommunen har legalpant i eiendommen for eventuelle ubetalte kommunale skatte- og avgiftskrav.

Kommentar konsesjon

Erverv av eiendommen er konsesjonsfritt.

Kommentar odelsrett

Ikke relevant for dette salgsobjektet.

Kontraktsgrunnlag

Salgs- og betalingsvilkår

Eiendommen skal overleveres til kjøper i tråd med det som er avtalt. Det er viktig at kjøper setter seg grundig inn i alle salgsdokumentene, herunder salgsoppgave, tilstandsrapport og selgers egenerklæring. Kjøper anses kjent med forhold som er tydelig beskrevet i salgsdokumentene. Forhold som er beskrevet i salgsdokumentene kan ikke påberopes som mangler. Dette gjelder uavhengig av om kjøper har lest dokumentene. Alle interessenter oppfordres til å undersøke eiendommen nøye, gjerne sammen med fagkyndig, før bud inngis. Kjøper som velger å kjøpe usett, kan som hovedregel ikke gjøre gjeldende som mangel noe kjøper burde blitt kjent med ved undersøkelse av eiendommen, eller som er tydelig beskrevet i salgsdokumentene. Hvis noe trenger avklaring, anbefaler vi at kjøper rådfører seg med eiendomsmegler eller en fagkyndig før det legges inn bud.

Kjøper har krav på at eiendommen er i henhold til avtalen. Hvis det ikke er avtalt noe særskilt, kan eiendommen ha en mangel dersom den ikke er slik kjøper må kunne forvente ut ifra blant annet boligens alder, type og synlige tilstand. Det samme gjelder hvis det er holdt tilbake eller gitt uriktige opplysninger om eiendommen som ikke er rettet i tide på en tydelig måte, og man må gå ut fra at opplysningen har virket inn på avtalen. En bolig som har blitt brukt i en viss tid, har vanligvis blitt utsatt for slitasje, og skader kan ha oppstått. Slik bruksslitasje må kjøper regne med, og det kan avdekkes enkelte forhold etter overtakelse som gjør utbedringer nødvendig. Normal slitasje og skader som trenger utbedring, er innenfor hva kjøper må forvente, og vil ikke utgjøre en mangel.

Boligen kan også ha en mangel hvis opplyst areal avviker fra faktisk størrelse. Avviket må være minst 2 prosent, og minst 1 kvadratmeter. Det er likevel ikke en mangel dersom selger godtgjør at kjøperen ikke la vekt på opplysningen, jf. avhendingsloven § 3-3 (2).

Ved beregning av et eventuelt prisavslag eller erstatning, må kjøper selv dekke tap/kostnader opp til et beløp på kr 10 000 (egenandel). Egenandel kommer først på tale når det er konstatert mangel ved eiendommen.

Hvis kjøper ikke er forbruker, selges eiendommen "som den er", og selgers ansvar er da begrenset, jf. avhl. § 3-9, første ledd 2. pkt. Avhl. § 3-3 (2) fravikes, og hvorvidt et innendørs arealavvik karakteriseres som en mangel vurderes etter avhl. § 3-8. Informasjon om kjøpers undersøkelsesplikt, herunder oppfordringen om å undersøke eiendommen nøye, gjelder også for kjøpere som ikke anses som forbrukere. Med forbrukerkjøp menes kjøp av eiendom når kjøperen er en fysisk person som ikke hovedsakelig handler som ledd i næringsvirksomhet.

Overtakelse

Overtakelse etter nærmere avtale med selger.

Dersom annet ikke avtales, sendes skjøte/hjemmelsdokument for tinglysing i etterkant av overtakelse.

Budgivning

Budgivning i forbrukerforhold

Budgivere oppfordres til å legge inn bud elektronisk. Dette gjøres på eiendommens hjemmeside på aktiv.no, ved å bruke «Gi bud»-knappen. Ved elektronisk budgivning, samtykker budgiver til elektronisk kommunikasjon. Eiendomsmegler skal legge til rette for en forsvarlig avvikling av budrunden og kan ikke videreformidle bud med en kortere akseptfrist enn kl. 12.00 første virkedag etter siste annonserte visning. Etter klokken 11:30 anbefaler vi akseptfrist på minimum 30 minutter. Bud bør legges inn i god tid før konkurrerende buds akseptfrist utløper. For øvrig henvises til forbrukerinformasjon om budgivning i salgsoppgaven. Oppdragsgiver er oppfordret til å ikke ta imot bud direkte fra budgiver, men å henvise budgiver videre til megler. Som kjøper vil du få forelagt kopi av budjournal. Alle bud vil bli gjort kjent for kjøper og selger i handelen. Øvrige budgivere kan be om å få en kopi av budjournal i anonymisert form.

Budgivning utenfor forbrukerforhold

Budgivere oppfordres til å legge inn bud elektronisk. Dette gjøres på eiendommens hjemmeside på aktiv.no, ved å bruke «Gi bud»-knappen. Ved elektronisk budgivning, samtykker budgiver til elektronisk kommunikasjon. Det anbefales at hvert bud har en akseptfrist som muliggjør en forsvarlig avvikling av budrunden. Vi anbefaler minimum 30 minutter akseptfrist. Oppdragsgiver er oppfordret til å ikke ta imot bud direkte fra budgiver, men å henvise budgiver videre til megler.

Opplysningene i salgsoppgaven er godkjent av selger. Alle interessenter oppfordres imidlertid til grundig besiktigelse av eiendommen, gjerne sammen med fagmann før bud inngis.

Omkostninger kjøpers beskrivelse

3 300 000 Prisantydning

Omkostninger

15 100 Boligkjøperforsikring – fem års varighet (valgfritt)

2 800 Boligkjøperforsikring Help Pluss - ett års varighet (valgfritt)

82 500 Dokumentavgift

240 Panteattest kjøper

500 Tinglysningsgebyr pantedokument

500 Tinglysningsgebyr skjøte

3 900 Transportgebyr bortfester

87 640 Omkostninger totalt

102 740 (med Boligkjøperforsikring - fem års varighet)

105 540 (med Boligkjøperforsikring inkludert ett år med Help Pluss)

3 387 640 Totalpris. inkl. omkostninger

3 402 740 Totalpris. inkl. omkostninger (med Boligkjøperforsikring - fem års varighet)

3 405 540 Totalpris. inkl. omkostninger (med Boligkjøperforsikring inkludert ett år med Help Pluss)

Regnestykket forutsetter at det kun tinglyses ett pantedokument og at eiendommen selges til prisantydning. Det tas forbehold om endringer i offentlige avgifter/gebyrer.

Betalingsbetingelser

Med mindre annet er avtalt forutsettes det at kjøpesum inkludert omkostninger er innbetalt og disponibelt på meglerforetakets klientkonto innen overtakelse.

Kjøpesummen skal innbetales fra norsk finansinstitusjon og/eller fra kjøpers egen konto i norsk finansinstitusjon.

Hvitvaskingsreglene

Megler har plikt til å gjennomføre kundetiltak. Hvis kjøper ikke bidrar til at megler får gjennomført kundetiltak og dette fører til at transaksjonen ikke kan gjennomføres eller blir forsinket, misligholder kjøper avtalen. Etter 30 dager er misligholdet vesentlig. Dette gir selger rett til å heve og gjennomføre dekningssalg for kjøpers regning.

Personopplysningsloven

Personopplysninger blir behandlet i samsvar med personopplysningsloven.

Boligselgerforsikring

Selger har tegnet boligselgerforsikring som dekker selgers ansvar etter avhendingsloven begrenset oppad til MNOK 14. I den forbindelse har selger utarbeidet en egenerklæring som kjøper bør gjøre seg kjent med før budgivning.

Boligkjøperforsikring

Vedlagt i salgsoppgaven følger informasjon om Boligkjøperforsikring og Boligkjøperforsikring Pluss fra HELP Forsikring AS. Boligkjøperforsikring er en rettshjelpsforsikring som gir trygghet og profesjonell juridisk hjelp dersom det oppdages uventede feil eller mangler ved boligen de neste fem årene. Boligkjøperforsikring Pluss har samme dekning som boligkjøperforsikring, med tillegg av fullverdig advokathjelp på viktige rettsområder i privatlivet. Boligkjøperforsikring Pluss betales årlig. Les mer om begge forsikringene i vedlagte materiell eller på help.no. Det gjøres oppmerksom på at boligkjøperforsikring kun kan tegnes av forbruker. Meglerforetaket mottar kr 4 200/4 600/5 000 i kostnadsgodtgjørelse, avhengig av boligtype, samt et tillegg på kr 1 000 ved salg av Boligkjøperforsikring Pluss.

Meglers vederlag

Det er avtalt en fast provisjon på kr 49.000,- ved gjennomføring av salgsoppdraget. I tillegg er det avtalt at oppdragsgiver skal dekke innhenting av opplysninger (kr. 15.000,-), tilretteleggingsgebyr (kr 15.900,-), oppgjørsgebyr (kr 6.250,-) markedspakke (kr. 29.500,-) og visninger (kr 2.500, - pr stk). Alle beløp er inkl. mva.

Oppdragsansvarlig

Fredrik Lien
Eiendomsmegler/Salgsleder/Partner
fredrik.lien@aktiv.no
Tlf: 472 54 889

Mats Arntzen Berg
Eiendomsmeglerfullmektig
mats.berg@aktiv.no
Tlf: 474 54 542

Ansvarlig megler

Fredrik Lien
Eiendomsmegler/Salgsleder/Partner
fredrik.lien@aktiv.no
Tlf: 472 54 889

Aktiv Eiendomsmegling Hamar AS, Strandgata 61
2317 Hamar
Tlf: 625 55 820

Salgsoppgavedato

01.10.2024



Flott hytte fra 2002 med yttervegger kledd med villmarkspanel og tak tekket med torv.



Hytta ble oppgradert i 2024 med nye takrenner og nedløp, samt nye terrassegulv på terrassen.



Du ønskes velkommen inn via et hyggelig overbygget inngangsparti. Her har du også adkomst til en utvendig bod på ca. 3m².



Når du entrer hytta kommer du inn i et praktisk vindfang med plass til sko og oppheng av yttertøy.



Stuen er det naturlige oppholdsrommet i hytta, og er et stort og koselig rom for både avkobling og hygge.



Stuen har en normalt god hyttestandard med lakkerte heltre gulv og overflater med panel.



Ditt nye fristed?



Stuen er romslig og kan enkelt innredes med flere ulike soner og sittegrupper.



Stuen har vindusflater mot tre ulike himmelretninger og mønet himling som sørger for en god og luftig romfølelse.



Fra stuen er det utgang til en stor sydvestvendt terrasse på ca. 39m² med gode solforhold og meget flott utsikt!



Terrassen har et overbygget parti hvor det også er montert utebelysning og stikkontakt.



Dette er uten tvil en skikkelig fin plass gjennom hele året!



Beliggenheten i høyden og mot sydvest sørger for gode solforhold og fantastisk flott utsikt over idyllisk innlandsnatur.

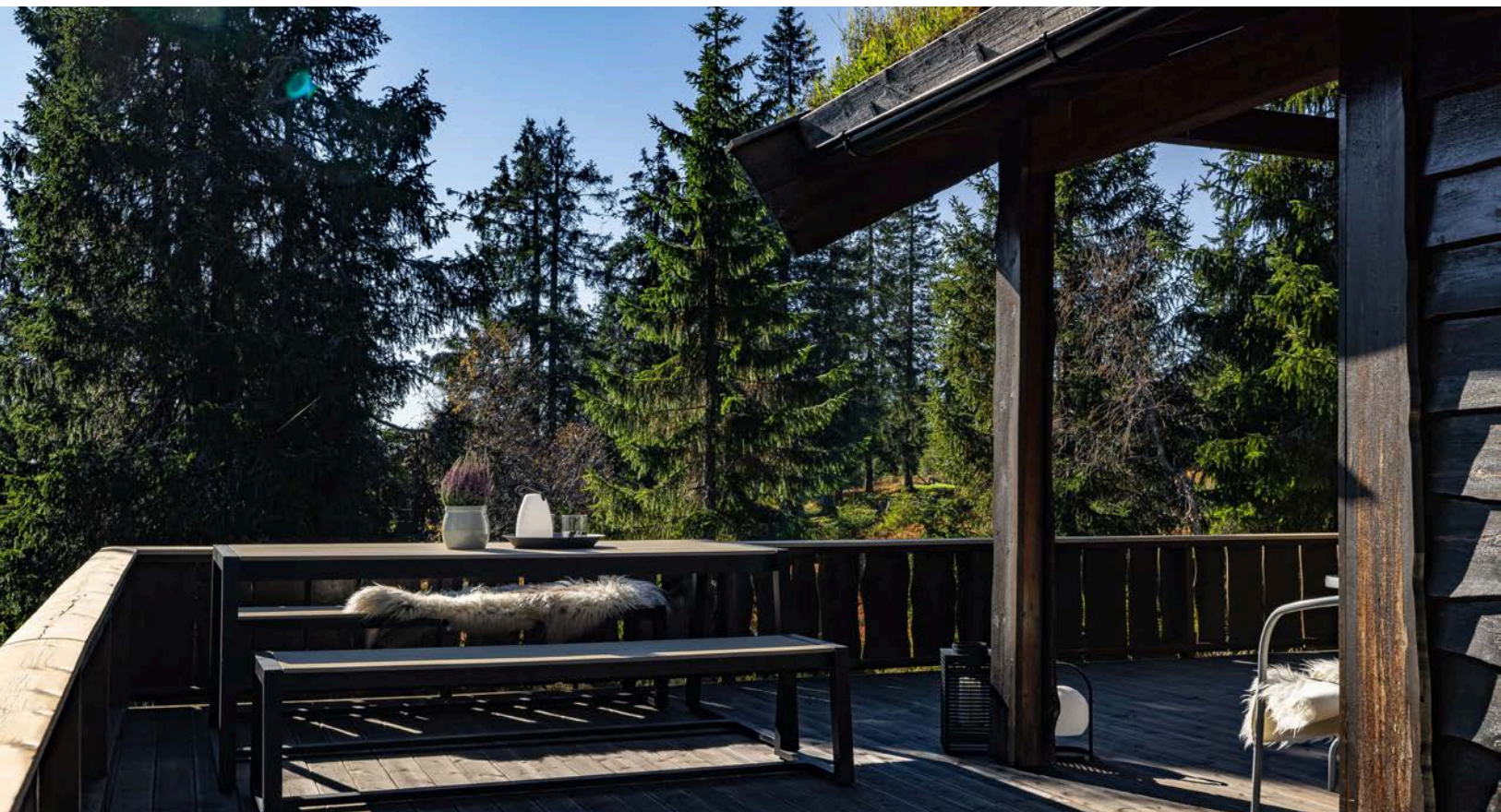

Terrassen fikk nye terrassebord på gulv i 2024 og har god plass til sittegrupper etter eget ønske og behov.



Som et fint midtpunkt i stuen er det en koselig peisinnsett av type Jøtul som både gir god varme og bidrar til ekstra hygge.



Kjøkkenet ligger i en fin delvis åpen løsning med stuen, naturlig adskilt og samtidig åpent og sosialt.



Kjøkkeninnredning fra Sigdal med heltre profilerte fronter og laminert benkeplate med nedfelt oppvaskkum.

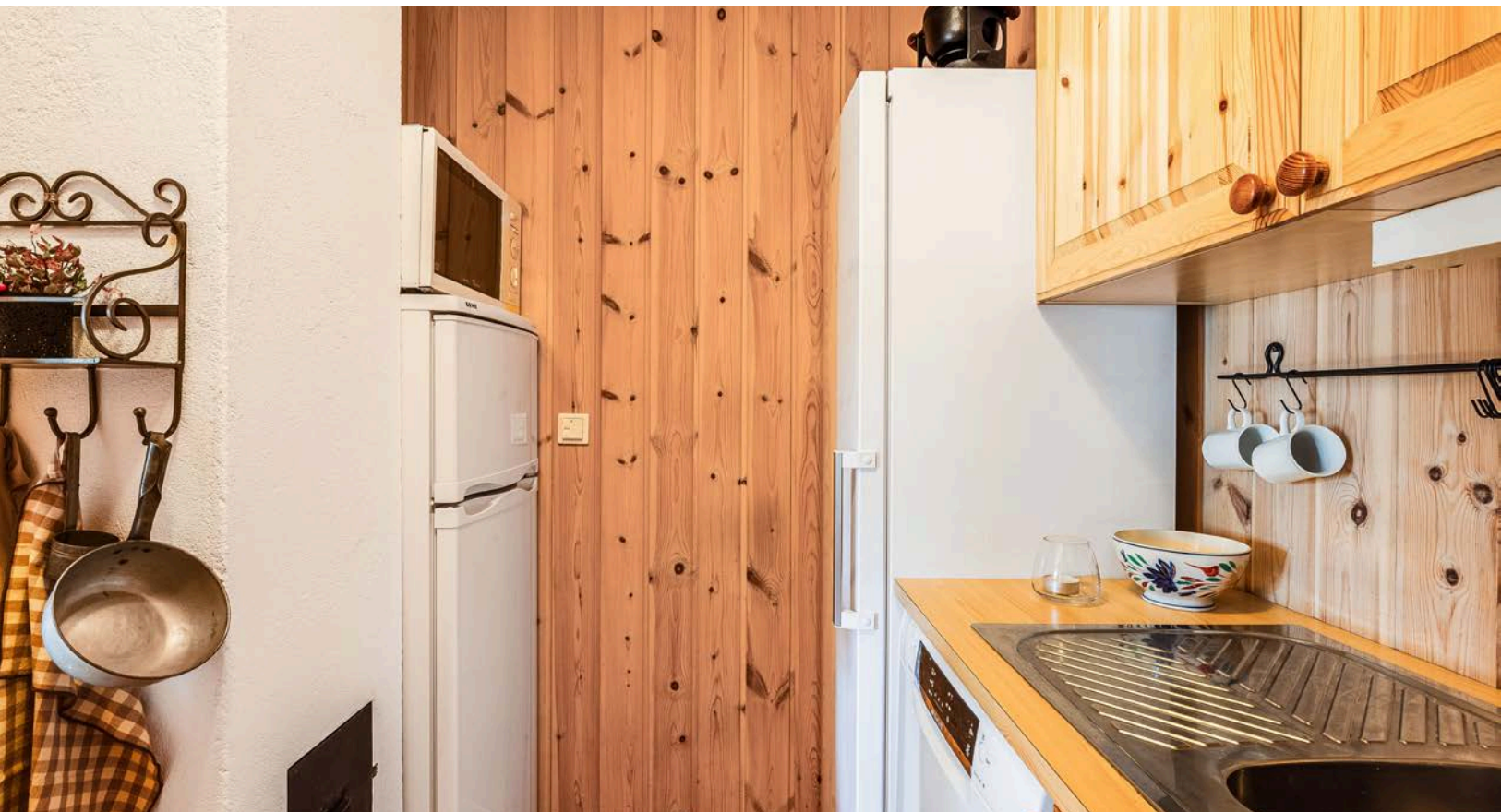

På kjøkkenet er det plass til frittstående hvitevarer som komfyr, oppvaskmaskin, kjøleskap og frysenskap. Frittstående hvitevarer følger i utgangspunktet ikke med i handelen.



I tilknytning til kjøkkenet er det god plass til et stort spisebord som blir et naturlig samlingspunkt.



Ved spisebordet er det to fine vindusflater som åpner opp for den naturskjønne og flotte utsikten.





Gang med adgang til 3 soverom, badrom og en praktisk innvendig bod.



Soverom 1 er et koselig rom som i dag er innredet med en familiekøye med 3 sengeplasser.

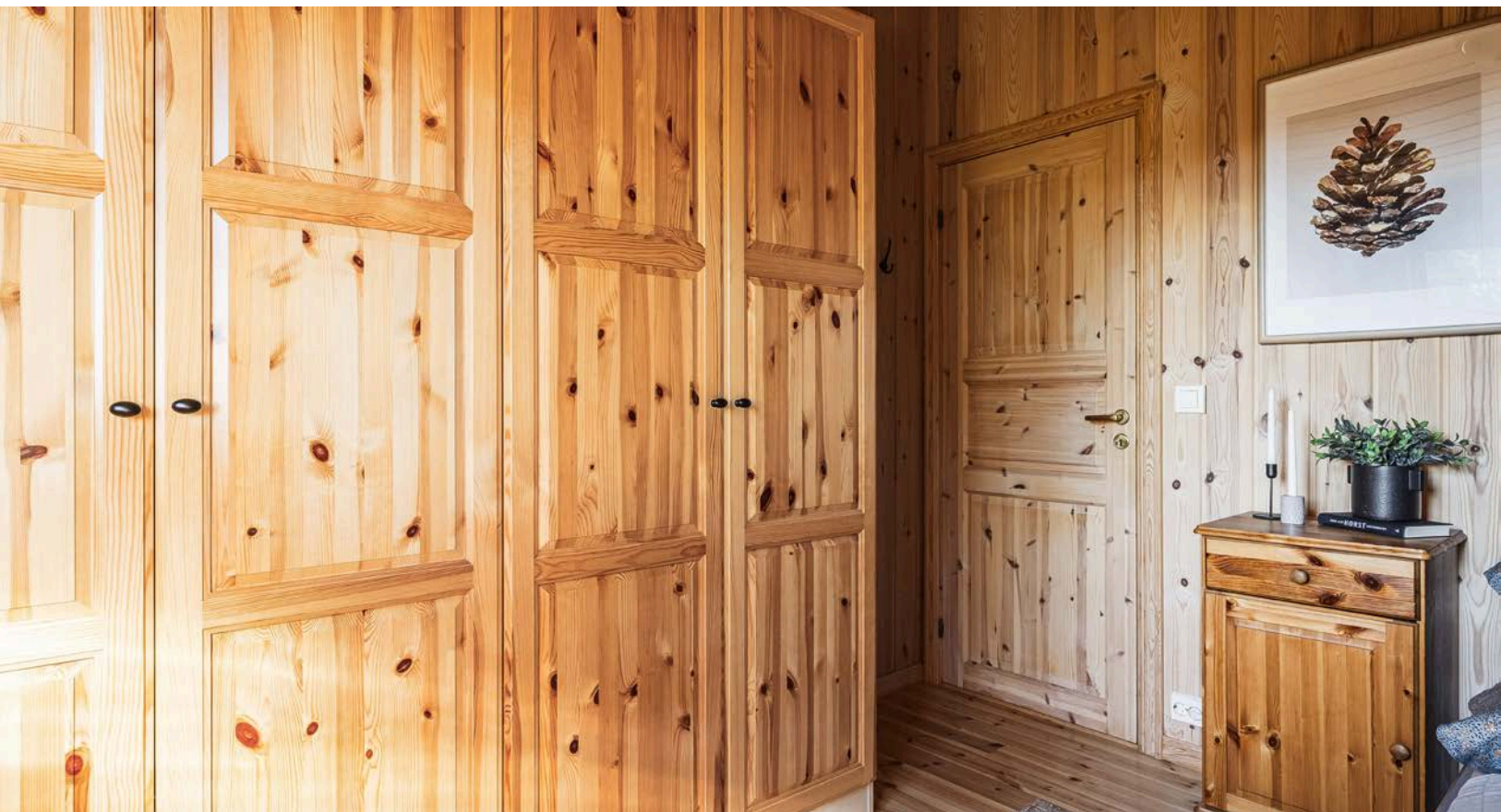

På soverommet er det også god oppbevaringsplass i flere garderobeskap som medfølger i handelen.



Soverommet har lakkerte tregulv og overflater med panel.



Soverom 2 er også et koselig rom med lakkerte tregulv og overflater med panel.



Soverommet er i dag innredet med en køyeseng og det er oppbevaringsplass i medfølgende garderobeskap.



Soverom 3 er i dag innredet med en familiekøye med 3 sengeplasser.



Soverommet har samme standard som resten av hytta med tregulv og overflater med panel.



Innredning med heldekkende servant og speilskap over.



Badet er også utstyrt med dusjhjørne, gulvstående toalett og opplegg for vaskemaskin/tørketrommel.



Baderom fra byggeåret 2002 med flislagt gulv med gulvvarme, lyse fliser på veggene og avtrekksvifte.



Praktisk innvendig bod med hyller for oppbevaring.



Utvendig bod/teknisk rom ved inngangspartiet. Rommet er utstyrt med varmtvannsbereider og sikringskap med automatsikringer.



Hytta ligger svært fint til i populære Svaenlia i Budor. Eiendommen som ligger ca. 700 meter over havet har gode solforhold og meget flott utsikt over idyllisk innlandsnatur.



Med Budor Skianlegg med 2 skitrekk kun ca. 300 meter unna og nærmeste skiløype i umiddelbar nærhet kan du enkelt nyte fine dager i flott natur. Budor Skianlegg er et av få anlegg med egen kjelkenedfart.

Plantegning



Plantegningen er en ikke målbart illustrasjon og avvik kan forekomme.

Plantegningen er ikke i målestokk og noe avvik kan forekomme.
Megler/selger tar ikke ansvar for evt. feil.

Vedlegg

Tilstandsrapport

 Hytte

 Tiuren 55, 2340 LØTEN

 LØTEN kommune

 gnr. 273, bnr. 220, fnr. 663

Sum areal alle bygg: BRA: 91 m² BRA-i: 88 m²



Befaringsdato: 18.09.2024

Rapportdato: 01.10.2024

Oppdragsnr.: 20273-2052

Referansenummer: QE6212

Autorisert foretak: Morten Silkebækken AS

Sertifisert Takstingeniør: Morten Silkebækken

Vår ref: Morten
Silkebækken



 Morten
Silkebækken AS



Rapporten kan brukes i inntil ett år etter befaringsdatoen, og kan ikke gjenbrukes ved flere boligsalg i denne perioden. For eiendomsoverdragelser fra 1.1.2024, må selger sørge for at areal i rapporten er oppdatert og følger ny bransjestandard for areal. Skjer det endringer, oppstår skader også videre på boligen, bør du som selger be om oppdatert rapport.

Norsk takst

Norsk takst er bransjeorganisasjonen for landets bygningssakkyndige og takstforetak, med om lag 1400 sertifiserte medlemmer fordelt på omtrent 1000 bedrifter. I boligomsetningen regnes takstrapportene som et helt avgjørende element i den informasjonen som gjøres tilgjengelig for kjøper. Årlig leverer medlemmene rundt 120.000 slike takster. Det gir unik oversikt over norske boliger, og bidrar til at alle oppdrag kan utføres med utgangspunkt i erfaringsbasert kvalitet.



Det stilles høye krav til utdanning, sertifisering og yrkesetikk. Norsk takst er opptatt av at boligomsetningen skal være trygg, og legger vekt på å opptre uavhengig av andre bransjeaktører. Bygningssakkyndige fakturerer sine tjenester uten hensyn til hvilken pris som oppnås, og skal heller ikke på annen måte ha noen egeninteresse knyttet til handelen.

Uavhengighet og god fagkunnskap har over tid bygget troverdighet og tillit. Både selger og kjøper skal kunne stole på bygningssakkyndiges vurderinger. For tilfeller der det likevel skulle oppstå misnøye med utført arbeid, har vi sammen med Forbrukerrådet etablert en klagenemnd.

Norsk takst har en sentral rolle i utviklingen av norske standarder, regler og profesjonsprinsipper, og representerer bransjen i alle relevante internasjonale fora. Dette sikrer at norske bygningssakkyndige tidlig kan tilpasse seg krav og bransjetrender fra utlandet, samtidig som takseringsfaget får en norsk stemme på verdensbasis. Organisasjonen bidrar i næringspolitisk sammenheng, og har vært en pådriver for å sikre at lover og regler gir trygghet for forbrukerne i boligomsetningen.

MORTEN SILKEBÆKKEN AS

- din lokale takstmann

Takst bygget på tillit og nøyaktighet gir trygge verdier.

Morten Silkebækken AS ble etablert av Morten Silkebækken i 2009 og har siden den gang gjennomført ca. 12.500 befaringer/rapporter. Hovedformål er taksering og verdivurdering av fast eiendom.

Selskapet er lokalisert i Hamar, samt har avdelinger i Elverum og i Trysil. Morten Silkebækken AS er medlem av Norsk Takst - som er Norges største organisasjon for bygningssakkyndige. Morten Silkebækken har gjennomført sin grunnopplæring i samarbeid med Universitetet i Stavanger og er forpliktet etter instruks og etiske regler. Morten Silkebækken AS er også sertifisert hos Det Norske Veritas, er en godkjent Mesterbedrift, samt en godkjent Våtromsbedrift.

Norsk Takst har obligatorisk etterutdanning for å holde medlemmene faglig oppdatert. Medlemskapet gir den bygningssakkyndige tilgang til et godt gjennomarbeidet system for kvalitetssikring ved utøvelse av yrket som bygningssakkyndig.



Rapportansvarlig

Morten Silkebækken

Morten Silkebækken
Uavhengig Takstingeniør
morten@hamartakst.no
900 79 435



Dette trenger du å vite om tilstandsrapporten



Hva er en tilstandsrapport?

En tilstandsrapport beskriver synlige skader/avvik eller tegn på skader/avvik på boligen. Rapporten fremhever vanligvis ikke positive egenskaper ved boligen.



Hva vurderer en bygningsakkyndig?

Den bygningsakkyndige vurderer boligen ut fra hva man kan forvente av en bygning av samme alder og type. Vurderingen gjøres som regel mot hvordan det var vanlig å bygge og regler som gjaldt da boligen ble oppført (søknadstidspunktet). Forhold som er vanlige for bygningens alder, slik som slitasje etter normal bruk regnes ikke som avvik.



Hva inneholder tilstandsrapporten?

Den bygningsakkyndige undersøker rom og bygningsdeler slik det kommer frem av [Forskrift til avhendingsloven](#). Tilstandsrapporten inneholder bare avvik som den bygningsakkyndige kan se eller kontrollere med enkle hjelpemidler. Det gjøres ikke nærmere undersøkelser slik som åpning av vegger eller andre bygningsdeler. I vegg mot våtrom og rom under terreng kan det borres et hull for å gjøre enkle undersøkelser slik som fuktøk.

Når du kjøper en brukt bolig

Når du kjøper en brukt bolig, er det viktig å være oppmerksom på at dette ikke kan sammenlignes med å kjøpe en ny bolig. Måten boligen ble bygget på kan være annerledes enn i dag. Bygninger svekkes over tid, og utsettes for slitasje blant annet på grunn av bruk og vær og vind. Mange boliger fornyes helt eller delvis, noen i flere omganger, eller det oppføres tilbygg. Særlig for boliger som er pusset opp eller endret, er det viktig å merke seg at fornyelse av overflater ikke nødvendigvis betyr at bygningsdeler under er forbedret.

Vurdering mot byggeår

Den bygningsakkyndige vil vurdere boligen mot hvordan det var vanlig å bygge og regler som gjaldt da bygningen ble oppført (søknadstidspunktet). Den bygningsakkyndige ser etter avvik som har betydning for og som reduserer boligens funksjon og verdi, og som kommer frem av Forskrift til avhendingslova. Noen rom og bygningsdeler slik som bad og vaskerom, og forhold som gjelder sikkerhet mot brann, rekkverk og trapper osv., vil den bygningsakkyndige vurdere mot dagens regelverk. Etter dagens regelverk vil disse kunne få en tilstandsgrad 2 eller 3 uten at det nødvendigvis er krav om at avviket må utbedres.

Tilstandsrapporten beskriver ikke hele boligen

BYGNINGSSAKKYNDIGE SER FOR EKSEMPEL IKKE PÅ (MED MINDRE BYGNINGSDELEN ER NEVNT I RAPPORTEN)

- vanlig slitasje og normal vedlikeholdstilstand
- bagatellmessige forhold som ikke påvirker bygningens bruk eller verdi vesentlig
- etasjeskillere
- tilleggsbygg slik som garasje, bod, annek, naust også videre
- utvendige trapper
- støttemurer
- skjulte installasjoner
- installasjoner utenfor bygningen
- full funksjonstesting av el- og VVS-installasjoner
- geologiske forhold og bygningens plassering på grunnen
- bygningens planløsning
- bygningens innredning
- løspore slik som hvitevarer
- utendørs svømmebasseng og pumpeanlegg
- bygningens estetikk og arkitektur
- bygningens lovlighet (bortsett fra bruksendringer, brannceller og forhold som åpenbart kan påvirke helse, miljø og sikkerhet)
- fellesarealer (med mindre boligeier har vedlikeholdsplikt for fellesarealer og dette er kjent for bygningsakkyndig, eller fellesarealet har en særlig tilknytning til boligen).

© iVerdi 2023 © Norsk takst 2023

Malen til denne rapporten, inkludert standardtekstene fra Norsk takst, er vernet etter åndsverkloven og kan kun benyttes av medlemsforetakene i Norsk takst og av takstingeniører som er sertifisert i slikt foretak, samt av kunder hos iVerdi og studenter hos NEAK. For andre aktører er eksemplarframstilling av malen og standardtekster, som utskrift og annen kopiering til bruk som grunnlag for tilsvarende rapporter, bare tillatt når det er hjemlet i lov (kopiering til privat bruk, sitat o.l.) eller avtale med Norsk Takst ([Forside](#)) eller iVerdi ([Hjem-iVerdi](#)).

Utnyttelse i strid med lov eller avtale kan medføre erstatnings- og straffeansvar.

Dette trenger du å vite om tilstandsrapporten

Tilstanden vurderes med ulike tilstandsgrader

Tilstanden gir uttrykk for en gitt forventet tilstand, blant annet vurdert ut fra alder og normal bruk. Ved Tilstandsgrad 0 (TG0) og Tilstandsgrad 1 (TG1) gir den bygningsakkyndige normalt ingen begrunnelse for valg av tilstandsgrad. Grunnen er at bygningen eller bygningsdelen da bare har normal slitasje. Ved skjulte konstruksjoner kan alder alene avgjøre tilstandsgrad. Når bygningsakkyndige anbefaler tiltak, for eksempel utbedringer, må brukeren av rapporten vurdere om tiltakene er nødvendige og lønnsomme.

Når den bygningsakkyndige velger tilstandsgrad, baseres vurderingen på faste kriterier som følger av gjeldende bransjestandard for Teknisk tilstandsanalyse ved omsetning av bolig og Forskrift til avhendingslova.



TILSTANDSGRAD 0, TG0: INGEN AVVIK

Bygningsdelen skal være tilnærmet ny, ikke vise tegn på slitasje og det skal være lagt frem dokumentasjon på faglig god utførelse. Det er ingen merknader til delen.



TILSTANDSGRAD 1, TG1: MINDRE AVVIK

Bygningsdelen skal bare ha normal slitasje, og strakstiltak skal ikke anses som nødvendig. Graden kan også brukes når delen er ny, men der dokumentasjon på faglig god utførelse mangler.



TILSTANDSGRAD 2, TG2: VESENTLIGE AVVIK OG MINDRE AVVIK SOM ETTER NS 3600 GIR TG 2

Bygningsdelen skal enten ha feil utførelse, en skade eller symptomer på skade, sterk slitasje eller nedsatt funksjon. Graden gis når bygningsdelen trenger vedlikehold eller tiltak i nær fremtid. Graden skal også brukes når delen er gammel og det er grunn til å varsle om faren for skader på grunn av alderen, eller når det er grunn til å overvåke delen spesielt på grunn av fare for større skader eller følgeskader.

Ved avvik som ikke krever umiddelbare tiltak (ingen umiddelbar kostnad) så blir TG2 markert med en lysere farge.



TILSTANDSGRAD 3, TG3: STORE ELLER ALVORLIGE AVVIK

Denne tilstandsgraden brukes ved kraftige tegn på forhold som man må regne med trenger utbedring straks eller innen kort tid. Det er påvist funksjonssvikt eller sammenbrudd.



IKKE UNDERSØKT/IKKE TILGJENGELIG FOR UNDERSØKELSE

Det kan være avvik/skader som ikke er avdekket.

Hva er et anslag på utbedringskostnad?

Hva det vil koste å utbedre rom eller bygningsdeler, er et forsiktig anslag basert på nåværende kvalitet, registrert avvik og angitte tiltak i rapporten. Anslaget er gitt på generelt grunnlag og må ikke forveksles med et pristilbud fra en håndverker. Det kan foreligge avvik og tiltak som ikke kommer frem av rapporten. Utbedringskostnad avhenger blant annet av personlige valg av og markedspris på materialer og tjenesteyter.

I rapporten skal det settes anslag for utbedringskostnad for TG3, og slikt anslag kan også gis ved TG2.



Ingen umiddelbare kostnader



Tiltak under kr 10 000



Tiltak mellom kr 10 000 - 50 000



Tiltak mellom kr 50 000 - 100 000



Tiltak mellom kr 100 000 - 300 000



Tiltak over kr 300 000

Beskrivelse av eiendommen

Hytte - Byggeår: 2002

UTVENDIG

Taktekking av torv. Undertak av trepanel.
Besiktiget fra bakkenivå.
Takrenner, nedløp og beslag av metall.
Bindingsverkskonstruksjon fra byggeåret.
Utvendige fasader med bordkledning.
Saltak konstruksjon av prefabrikkerte W-takstoler (sakse-takstoler). Kompakt takkonstruksjon uten kontrollmuligheter.
Trevinduer med 2-lags isolerglass fra 2001.
Malt ytterdør med glassfelt som hindrer noe av innsynet. Malt boddør i tett utførelse. Heltre balkongdør med 2-lags isolerglass fra 2001.
Inngangsparti med konstruksjoner, spaltegulv, rekkverk og håndlist av treverk. Terrasse med konstruksjoner, spaltegulv, rekkverk og håndlist av treverk.

[Gå til side](#)

INNVEDIG

Innvendige gulv med heltre og fliser. Innvendige vegger med trepanel. Innvendige himlinger med trepanel.
Plate på mark av støpt betong. Det er ved stikkprøvekontroll målt nivåforskjell på 8 mm innenfor 2 meter.
Det er ikke foretatt radonmålinger. Bygget er heller ikke utført med radonsperre.
Ett-løps elementpipe fra byggeåret. Peisinsats av type Jøtul med prefabrikkert omramming og gnistsikring foran ildstedet av skiferplate.
Innvendige dører i utførelse heltre.
Oppvarming med elektrisitet og ved.

[Gå til side](#)

VÅTROM

[Gå til side](#)

Bad/toalettrom

Tekniske forskrifter fra perioden 1997 til 2010. Det foreligger dokumentasjon i form av sjekkliste fra Jac. A. Jensen.

Vegger med fliser og himling med trepanel.
Gulv med fliser. Varmekilde er elektriske varmekabler. Det er målt nivåforskjell på 24 mm mellom toppen av flis ved terskel og toppen av sluket.
Plastsluk. Smørmembran med dokumentert utførelse.
Innredning med slette fronter, heldekkende servant, ett greps blandebatteri og speilskap. Dusjvegger og vegghengt dusjbatteri.
Gulvmontert toalett. Opplegg for vaskemaskin. Mekanisk avtrekk med utkast til friluft. Det er etablert tilluft fra tilliggende rom.
Hulltaking er foretatt uten at det er påvist unormale forhold. Det er målt inne i veggen mellom våtrommet og boden.

KJØKKEN

Kjøkkeninnredning av type Sigdal med profilerte heltre fronter, laminerte og finerte skrog, samt laminerte benkeplater. Over-, under- og høyskap. Enkel kum med liten skyllekum og ett-greps blandebatteri. Plass til frittstående hvitevarer som komfyr, kjøleskap og oppvaskmaskin. Mekanisk avtrekk med utkast til friluft.

[Gå til side](#)

TEKNISKE INSTALLASJONER

Innvendige vannledninger av rør-i-rør og kobber. Samlestokker og stoppekranen er plassert i uteboden.
Innvendige avløpsrør av plast/pvc. Stakemuligheter via sluk da det ikke er påvist stakeluke(r).
Naturlig ventilasjon via ventiler.
Varmtvannstank på 194 liter fra 2001.
400 volt elektrisk anlegg. Sikringsskap med strømmåler, hovedsikring 4x25A, 1 jordfelbryter, kontaktorer, SIKOM-styring, samt automatsikringer for 13 kurser.
Montert brannslukningsapparat. Montert røykvarsler.

[Gå til side](#)

TOMTEFORHOLD

Opprinnelig byggegrunn av jord-/morenemasser. Dreneringen er fra byggeåret. Synlig tettesjikt over terrenget av grunnmursplast. Det er benyttet topplis.
Ringmur av murte lettklinkerblokker.
Eiendommen ligger i et skrånende terreng. Naturgitt med interne fallforhold på tomten.
Utvendige avløpsrør av plast/pvc. Utvendige vannledninger av plast/PEL. Tilknyttet offentlig vann og avløp via private stikkledninger.

[Gå til side](#)

Beskrivelse av eiendommen

Arealer

[Gå til side](#)

Forutsetninger og vedlegg

[Gå til side](#)

Lovlighet

[Gå til side](#)

Hytte

- Det foreligger godkjente og byggemeldte tegninger, som stemmer med dagens bruk
- Tegninger fra Hedalm Anebyhus AS, datert 17.08.2000.

Sammendrag av boligens tilstand

Fordeling av tilstandsgrader

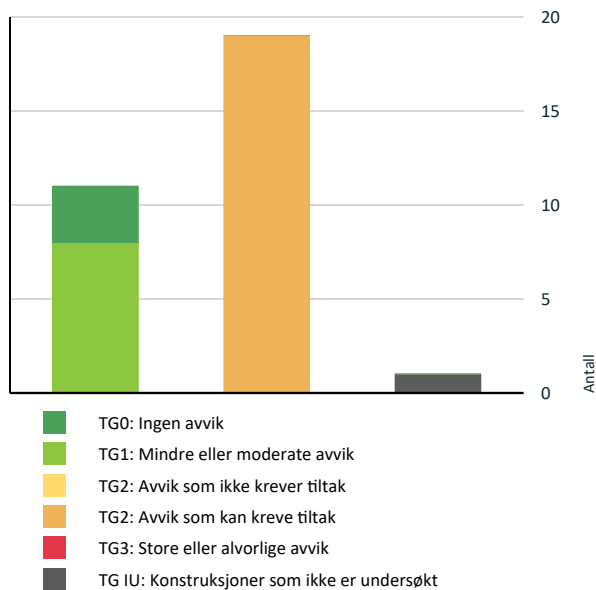

Vil du vite mer om tilstandsgrader? Se side 4.

Spesielt for dette oppdraget/rapporten

Denne rapporten er utarbeidet av en uavhengig, nøytral og objektiv bygningssakkyndig uten bindinger til de involverte parter. Formålet med rapporten er å utarbeide et dokument som skal brukes i forbindelse med salg av eiendommen.

Befaringen er utført som en visuell besiktigelse/gjennomgang uten oppdragsgiver. Informasjon om tomteforhold, bygningers alder m.m. bygger på opplysninger fra oppdragsgiver, samt dokumenter som er beskrevet fremlagt. Informasjon om påkostninger, oppgraderinger, ombygginger m.m., samt tidspunkt for utførelsen, er også basert på opplysninger fra oppdragsgiver. Byggesaken og kommunens arkiver er ikke undersøkt med mindre dette er nevnt spesielt.

Det gjøres også oppmerksom på at alle bygningsdeler er under vedvarende aldring. Noen har kort levetid, mens andre har lengre levetid. Jo eldre bygningsmassen er, desto større tiltak må påregnes. En brukt bygning har ofte svakheter og egenskaper som en nyere bygning ikke har. Eksempler på dette er slitasje, dårlig vedlikehold, tidsmessigheter, tekniske løsninger som ikke holder dagens standard osv. Jo eldre bygningen er, desto flere slike forhold må en kjøper forvente. Det gjøres oppmerksom på at bygningen er oppført i en periode med andre byggeforskrifter og krav enn de som gjelder i dag. Dette gjelder for eksempel krav til isolasjon, varmetap, tetthet osv.

I henhold til Avhendingsloven så settes ikke «Estimat for utbedringer» for TG2. Dette settes kun for TG3.

Oppsummering av avvik

Vil du vite mer? Se på rommet eller bygningsdelen senere i rapporten.

Hytte

TG IU KONSTRUKSJONER SOM IKKE ER UNDERSØKT

! Utvendig > Takkonstruksjon/Loft [Gå til side](#)

TG 2 AVVIK SOM KAN KREVE TILTAK

! Utvendig > Taktekking [Gå til side](#)

! Utvendig > Nedløp og beslag [Gå til side](#)

! Utvendig > Veggkonstruksjon [Gå til side](#)

! Utvendig > Vinduer [Gå til side](#)

! Utvendig > Dører [Gå til side](#)

! Utvendig > Balkonger, terrasser og rom under balkonger [Gå til side](#)

Sammendrag av boligens tilstand

! Innvendig > Overflater	Gå til side
! Innvendig > Radon	Gå til side
! Innvendig > Pipe og ildsted	Gå til side
! Innvendig > Innvendige dører	Gå til side
! Innvendig > Andre innvendige forhold	Gå til side
! Våtrom > 1. etasje > Bad/toalettrom > Overflater vegger og himling	Gå til side
! Våtrom > 1. etasje > Bad/toalettrom > Overflater Gulv	Gå til side
! Våtrom > 1. etasje > Bad/toalettrom > Sluk, membran og tettesjikt	Gå til side
! Våtrom > 1. etasje > Bad/toalettrom > Sanitærutstyr og innredning	Gå til side
! Tekniske installasjoner > Vannledninger	Gå til side
! Tekniske installasjoner > Varmtvannstank	Gå til side
! Tomteforhold > Grunnmur og fundamenter	Gå til side
! Tomteforhold > Terrengforhold	Gå til side

Tilstandsrapport

HYTTE



Byggeår
2002

Kommentar
Byggeåret er basert på opplysninger fra eier.

Anvendelse
Benyttes av eier

Standard
Bygget har en gjennomgående enkel standard.

Vedlikehold
Bygget er jevnlig vedlikeholdt.

Tilbygg / modernisering

2024	Modernisering	Montert nye takrenner og nedløp
2024	Modernisering	Montert nytt terrassegulv
2024	Modernisering	Montert nytt avtrekk på kjøkkenet

UTVENDIG

Taktekking

Punktet må sees i sammenheng med Takkonstruksjon/Loft

Taktekking av torv. Undertak av trepanel. Besiktiget fra bakkenivå.

Vurdering av avvik:
• Mer enn halvparten av forventet brukstid er passert på taktekkingen.

Konsekvens/tiltak
• Overvåk tilstanden jevnlig. For å få tilstandsgrad 0 eller 1 må tekkingen skiftes ut, men tidspunktet for når dette er nødvendig er vanskelig å si noe om.



TG 2 Nedløp og beslag

Takrenner, nedløp og beslag av metall.

Årstall: 2024 **Kilde:** Eier

Vurdering av avvik:

- Det er ikke tilfredsstillende bortledning av vann fra taknedløp ved grunnmur.

Konsekvens/tiltak

- Det bør lages system for bortledning av vann fra taknedløp ved grunnmur.
- Det må foretas tiltak for å lukke avviket.



TG 2 Veggkonstruksjon

Bindingsverkskonstruksjon fra byggeåret. Utvendige fasader med bordkledning.

Vurdering av avvik:

Tilstandsrapport

- Det er ingen eller liten lufting i nedre kant av kledning mot grunnmur.
- Det er værslitt/oppsprukket trevirke/trepaneler.

Konsekvens/tiltak

- Det må foretas tiltak for å lukke avviket.
- Lokal utbedring må utføres.
- Det bør foretas tiltak for å bedre lufting av kledningen.



TG IU Takkonstruksjon/Loft

Punktet må sees i sammenheng med Taktekking

Saltak konstruksjon av prefabrikkerte W-takstoler (sakse-takstoler).
Kompakt takkonstruksjon uten kontrollmuligheter.

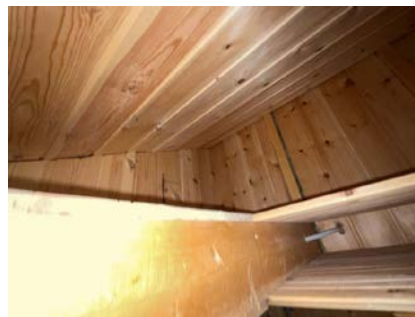

TG 2 Vinduer

Trevinduer med 2-lags isolerglass fra 2001.

Årstall: 2001 Kilde: Produksjonsår på produkt

Vurdering av avvik:

- Det er påvist avvik rundt innsettsdetaljer.
- Det er påvist tegn på innvendig kondensering av enkelte vindusglass.
- Karmene i vinduer er slitte og det er sprekker i trevirket.

Vinduer har ikke montert overbeslag.

Konsekvens/tiltak

- Det bør gjøres tiltak for å bedre ventilering av rommet.
- Det må foretas lokal utbedring.



Tilstandsrapport



TG 2 Dører

Malt ytterdør med glassfelt som hindrer noe av innsynet. Malt boddør i tett utførelse. Heltre balkongdør med 2-lags isolerglass fra 2001.

Årstall: 2001 Kilde: Produksjonsår på produkt

Vurdering av avvik:

- Det er påvist avvik rundt innsettsdetaljer.
- Det er påvist dører som er vanskelig å åpne eller lukke.
- Karmene i dører er værslitte utvendig og det er sprekker i trevirket.

Dører har ikke montert overbeslag. Balkongdøren går noe tregt da den åpnes/lukkes.

Konsekvens/tiltak

- Det bør gjøres tiltak for å lukke avviket.
- Det må foretas lokal utbedring.
- Dører må justeres.

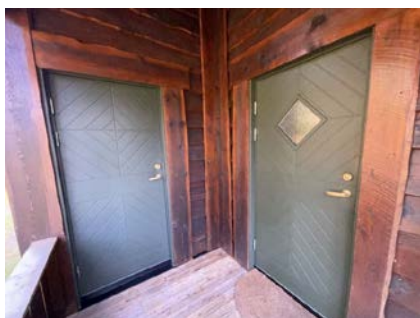

TG 2 Balkonger, terrasser og rom under balkonger

Inngangsparti med konstruksjoner, spaltegulv, rekkverk og håndlist av treverk. Terrasse med konstruksjoner, spaltegulv, rekkverk og håndlist av treverk. Nytt terrassegulv i 2024.

Vurdering av avvik:

- Rekkverket er for lavt i forhold til dagens krav til rekkverkshøyder.
- Det er værslitt/oppsprukket trevirke/trepaneler.

Konsekvens/tiltak

- Det må foretas tiltak for å lukke avviket.
- Rekkverkshøyde må endres for å tilfredsstille krav på byggemeldingstidspunktet.



Tilstandsrapport

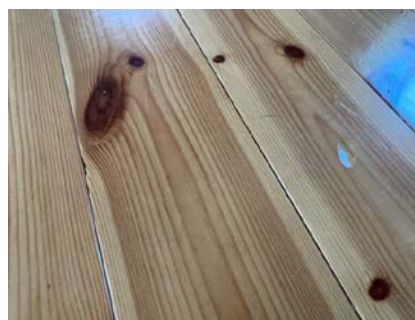
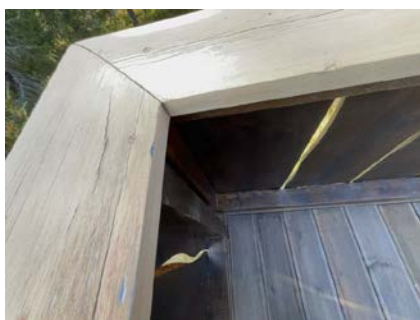

INNSENDIG

TG 2 Overflater

Innvendige gulv med heltre og fliser. Innvendige vegger med trepanel.
Innvendige himlinger med trepanel.

Vurdering av avvik:

- Det er påvist andre avvik:

Det er påvist større grad av slitasje i heltregulvene enn øvrige overflater.

Konsekvens/tiltak

- Det må foretas tiltak for å lukke avviket.



TG 1 Etasjeskille/gulv mot grunn

Plate på mark av støpt betong. Det er ved stikkprøvekontroll målt nivåforskjell på 8 mm innenfor 2 meter.



Tilstandsrapport

⌚ TG 2 Radon

Det er ikke foretatt radonmålinger. Bygget er heller ikke utført med radonsperre.

Vurdering av avvik:

- Det er ikke foretatt radonmålinger, og bygget er heller ikke utført med radonsperre.
- Radonmålinger er ikke foretatt, heller ikke andre tiltak mot radon, eiendommen ligger i et område som i NGU Radon aktsomhetskart er definert med "høy" eller "særlig høy" aktsomhetsgrad

Konsekvens/tiltak

- Det bør gjennomføres radonmålinger.

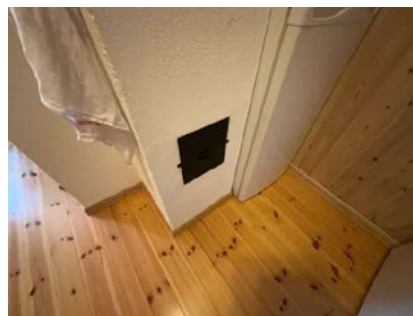

⌚ TG 2 Pipe og ildsted

Ett-løps elementpipe fra byggeåret. Peisinsats av type Jøtul med prefabrikkert omramming og gnistsikring foran ildstedet av skiferplate.

Vurdering av avvik:

- Ildfast plate mangler på gulvet under sotluke/feieluke på pipe.

Konsekvens/tiltak

- Det anbefales å montere ildfast plate under luker på pipe.



⌚ TG 2 Innvendige dører

Innvendige dører i utførelse heltre.

Vurdering av avvik:

- Det er påvist avvik som tilsier at det bør foretas tiltak på enkelte dører.
- Enkelte av innvendige dører har en del slitasje.

Konsekvens/tiltak

- Lokal utbedring må påregnes.
- Enkelte dører må justeres.

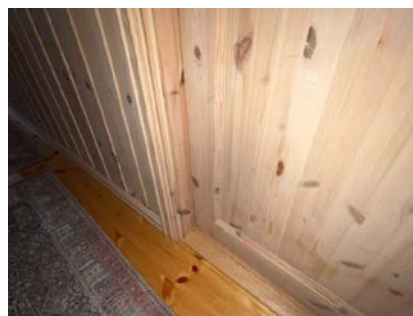
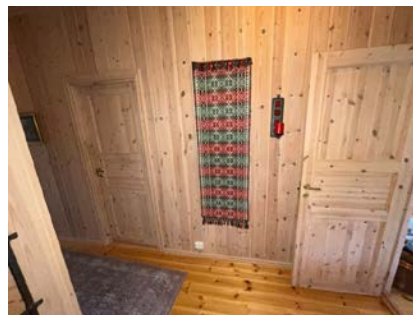

Tilstandsrapport



TG 2 Andre innvendige forhold

Oppvarming med elektrisitet og ved.

Vurdering av avvik:

- Det er påvist andre avvik:

Mer enn halvparten av forventet brukstid er oppbrukt for flere av oppvarmingskildene.

Konsekvens/tiltak

- Det må foretas tiltak for å lukke avviket.



VÅTROM

1. ETASJE > BAD/TOALETTROM

Generell

Tekniske forskrifter fra perioden 1997 til 2010. Det foreligger dokumentasjon i form av sjekklister fra Jac. A. Jensen.

1. ETASJE > BAD/TOALETTROM

TG 2 Overflater vegger og himling

Vegger med fliser og himling med trepanel.

Vurdering av avvik:

- Det er vindu/dør med ikke fuktbestandige materialer i våtsonen (ved vask, dusj, badekar, osv.), løsningen eller byggematerialet er uegnet
- Det er montert vinduer eller dører i våtsonen.
- Det er uegnede materialer i våtsoner

Konsekvens/tiltak

- Det må gjøres tiltak for å lukke avviket.
- Det bør vurderes annen løsning i våtsonen med tanke på plassering av vinduer eller dører.
- Uegnede materialer må fuktbeskyttes/utskiftes.

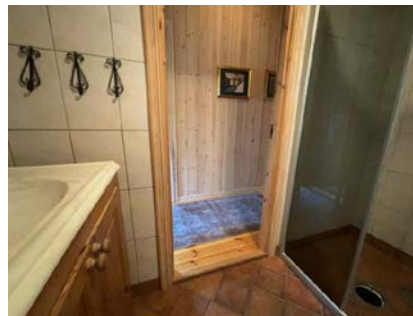

1. ETASJE > BAD/TOALETTROM

TG 2 Overflater Gulv

Gulv med fliser. Varmekilde er elektriske varmekabler. Det er målt nivåforskjell på 24 mm mellom toppen av flis ved terskel og toppen av sluket.

Vurdering av avvik:

- Det er mulighet for at det kan forekomme vannlekkasje på våtrommet hvor vann ikke vil gå til sluk.
- Det er påvist at høydeforskjell fra topp slukrist til gulv/synlig topp membran ved dørterskel er mindre enn 25 mm.

Spalten under gulvprofilen er for liten til å ta unna eventuelt lekkasjevann fra servanten, toalettet og vaskemaskinen.

Konsekvens/tiltak

- Installering av tett dusjkabinett anbefales.
- Det bør etableres avrenning inn til sluk for hele våtrommet.

Tilstandsrapport



1. ETASJE > BAD/TOALETTROM

TO 2 Sluk, membran og tettesjikt

Plastsluk. Smøremembran med dokumentert utførelse.

Vurdering av avvik:

- Mer enn halvparten av forventet brukstid er passert på membranløsningen.

Konsekvens/tiltak

- Installering av tett dusjkabinett anbefales.
- Overvåk tilstanden jevnlig. For å få tilstandsgrad 0 eller 1 må tettesjiktet skiftes ut, men tidspunktet for når dette er nødvendig er vanskelig å si noe om.

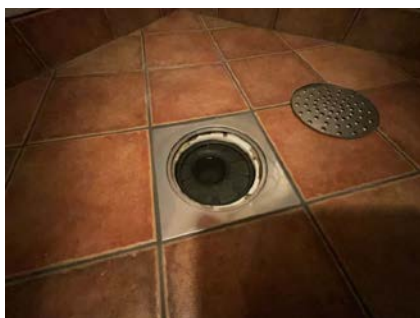

1. ETASJE > BAD/TOALETTROM

TO 2 Sanitærutstyr og innredning

Innredning med slette fronter, heldekkende servant, ett greps blandebatteri og speilskap. Dusjvegger og vegghengt dusjbatteri. Gulvmontert toalett. Opplegg for vaskemaskin.

Vurdering av avvik:

- Det er påvist andre avvik:

Det er påvist noe overflateslitasje på innredningen.

Konsekvens/tiltak

- Det er ikke behov for utbedringstiltak.



1. ETASJE > BAD/TOALETTROM

TO 1 Ventilasjon

Mekanisk avtrekk med utkast til friluft. Det er etablert tilluft fra tiliggende rom.

Tilstandsrapport

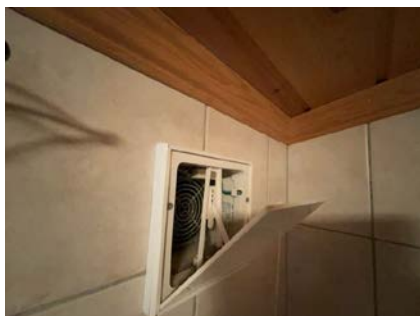

1. ETASJE > BAD/TOALETTROM

TG 0 Tilliggende konstruksjoner våtrom

Hulltaking er foretatt uten at det er påvist unormale forhold. Det er målt inne i vegg mellom våtrommet og boden.

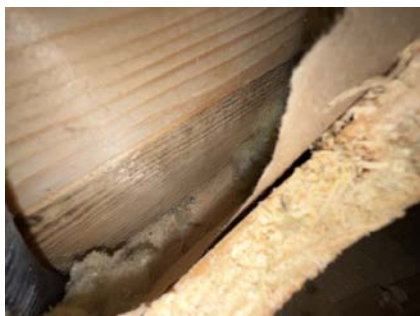

KJØKKEN

1. ETASJE > KJØKKEN

TG 1 Overflater og innredning

Kjøkkeninnredning av type Sigdal med profilerte heltre fronter, laminerte og finerte skrog, samt laminerte benkeplater. Over-, under- og høyskap. Enkel kum med liten skyllekum og ett-greps blandebatteri. Plass til frittstående hvitevarer som komfyr, kjøleskap og oppvaskmaskin.

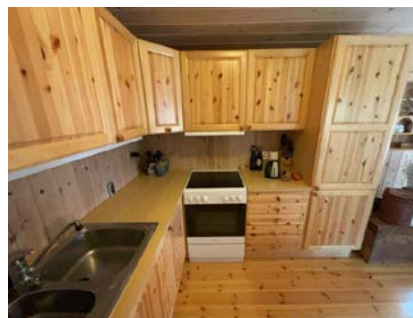

1. ETASJE > KJØKKEN

TG 0 Avtrekk

Mekanisk avtrekk med utkast til friluft.

Årstall: 2024 Kilde: Eier

Tilstandsrapport



TEKNISKE INSTALLASJONER

TG 2 Vannledninger

Innvendige vannledninger av rør-i-rør og kobber. Samlestokker og stoppekranen er plassert i uteboden.

Vurdering av avvik:

- Det er påvist at eventuelt lekkasjevann fra rør i rør system ikke ledes til sluk eller annen kompensierende løsning.
- Det er irr på rør.
- Det mangler tettemuffer i enden av varerør på rør-i-rør-system.
- Rørkursene på rør-i-rør systemet på vannledninger er ikke merket.

Konsekvens/tiltak

- Det bør foretas tiltak på anlegget som sikrer bedre løsning på eventuelt lekkasjevann fra rør i rør system.
- Rørkurser på rør-i-rør system bør merkes.
- Det må monteres tettemuffer i enden av varerørene.

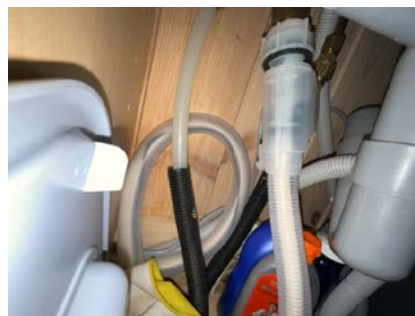

TG 1 Avløpsrør

Innvendige avløpsrør av plast/pvc. Stakemuligheter via sluk da det ikke er påvist stakeluke(r).



TG 1 Ventilasjon

Naturlig ventilasjon via ventiler.



TG 2 Varmtvannstank

Varmtvannstank på 194 liter fra 2001.

Årstall: 2001 Kilde: Produksjonsår på produkt

Tilstandsrapport

Vurdering av avvik:

- Det er påvist at varmtvannstank er over 20 år

Konsekvens/tiltak

- Det er ikke behov for utbedringstiltak siden tanken fungerer i dag, men ut ifra alder kan skader plutselig oppstå på eldre tanker.

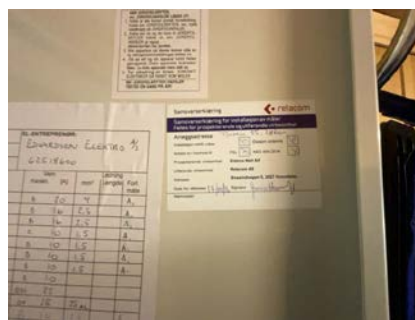

1 TO 1 Elektrisk anlegg

Dette er en forenklet kontroll begrenset til de spørsmål og undersøkelser som forskrift til avhendingslova (tryggere bolighandel) § 2-18 inneholder. Dette kan ikke sammenlignes med en kontroll utført av offentlig myndighet (Det lokale eltilsyn) eller registrert elektrovirksomhet, og en bygningsakkyndig har verken kompetanse eller lov til å foreta en slik kontroll.

Tilstandsgraden er vurdert ut fra den forenklede og begrensede kontrollen som forskriften inneholder. El-anlegget kan ha feil og mangler som en slik forenklet undersøkelse ikke vil avdekke. Vær derfor oppmerksom på denne risikoen, og søk videre veiledning eller få en fullstendig kontroll utført av registrert elektrovirksomhet.

400 volt elektrisk anlegg. Sikringsskap med strømmåler, hovedsikring 4x25A, 1 jordfelbryter, kontaktorer, SIKOM-styring, samt automatsikringer for 13 kurser. Det er gjennomført kontroll av DLE 13.08.2021. Avvik er opplyst lukket iflg. rapport fra DLE datert 09.11.2021.

1. Foreligger det eltilsynsrapport de siste 5 år, og det er ikke foretatt arbeid på anlegget etter denne, utenom retting av eventuelle avvik i eltilsynsrapport (dvs en el-tilsynsrapport uten avvik)?
Ja

Spørsmål til eier

2. Er det elektriske anlegget utført eller er det foretatt tilleggsarbeider på det elektriske anlegget etter 1.1.1999?
Ja Se over. Det er fremlagt samsvarserklæring/dokumentasjon.
Eksisterer det samsvarserklæring?
Ja

Inntak og sikringskap

3. Foreta en helhetsvurdering av det elektriske anlegget, dets alder, allmenne tilstand og fare for liv og helse. Bør det elektriske anlegget ha en utvidet el-kontroll?
Nei

1 TO 0 Branntekniske forhold

Dette er en forenklet kontroll begrenset til de spørsmål som fremkommer under. Tilstandsgraden er basert på retningslinjer til disse spørsmålene i bransjestandarden NS3600. Dette kan ikke sammenlignes med en fullstendig kontroll av branntekniske forhold av offentlig myndighet, eller en vurdering av boligens branntekniske forhold eller prosjektering fra en rådgiver med spesialkompetanse. En bygningsakkyndig har verken kompetanse til å gi slik veiledning eller lov til å foreta en slik kontroll.

Tilstandsgraden er vurdert ut fra den forenklede og begrensede kontrollen. Det kan være feil og mangler om branntekniske forhold som en slik forenklet undersøkelse ikke vil avdekke. Vær derfor oppmerksom på denne risikoen, og søk videre veiledning eller rådgivning.

Montert brannslukningsapparat. Montert røykvarsler.

1. Er det mangler for brannslukningsutstyr i boligen iht. forskriftskrav på søknadstidspunktet, men minst Byggeforskrift 1985?
Nei
2. Er det skader på brannslukningsutstyr eller er apparatet eldre enn 10

Tilstandsrapport

år?

Nei Kjøpt nytt pulverapparat etter befaringen. Det er fremlagt kvittering.

3. Er det mangler på røykvarsler i boligen iht. forskriftskrav på søknadstidspunktet, men minst Byggeforskrift 1985?

Nei

4. Er det skader på røykvarslere?

Nei

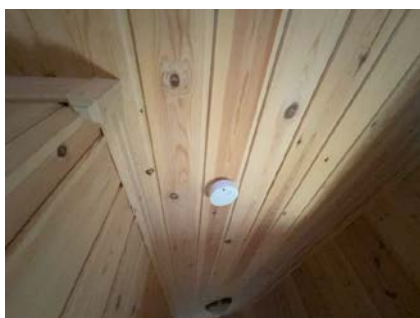
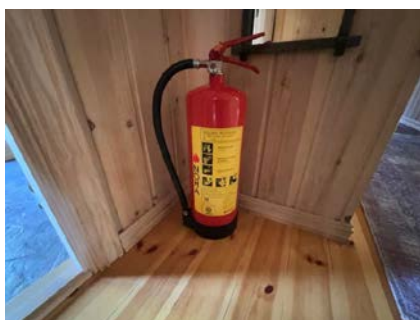

TOMTEFORHOLD

Byggegrunn

Opprinnelig byggegrunn av jord-/morenemasser.



TG 1 Drenering

Punktet må sees i sammenheng 'Rom under terreng'

Dreneringen er fra byggeåret. Synlig tettesjikt over terrenget av grunnmursplast. Det er benyttet topplist.



TG 2 Grunnmur og fundamenter

Ringmur av murte lettklinkerblokker.

Vurdering av avvik:

- Det er påvist andre avvik:

Det er påvist utvendige overflateskader.

Konsekvens/tiltak

- Det må foretas tiltak for å lukke avviket.



Tilstandsrapport

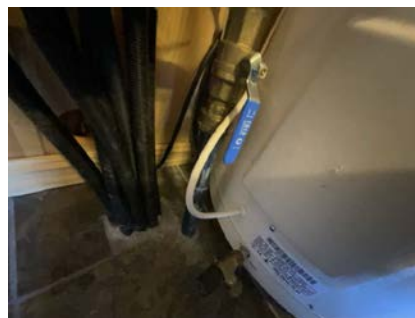

📍 TG 2 Terrenghold

Eiendommen ligger i et skrånende terreng. Naturgitt med interne fallforhold på tomten.

Vurdering av avvik:

- Det er påvist dårlig fall eller flatt terreng inn mot grunnmur og dermed muligheter for større vannansamlinger.

Konsekvens/tiltak

- Ytterligere undersøkelser anbefales.
- Det bør foretas terrengjusteringer.



📍 TG 1 Utvendige vann- og avløpsledninger

Utvendige avløpsrør av plast/pvc. Utvendige vannledninger av plast/PEL. Tilknyttet offentlig vann og avløp via private stikkledninger.

Arealer, byggetegninger og brannceller

Standard gjeldende fra 01.01.2024

Arealmålinger og arealoppsett er basert på Norsk standard 3940:2023 Areal- og volum-beregninger av bygninger. Arealet gjelder for tidspunktet da boligen ble målt

Hva er måleverdig areal?

Arealet i rommet må ha minst 1,90 m fri høyde over gulvet og minst bredde på 0,60 m. Et loft med skråtak vil for eksempel bare få registrert målbar areal der høyden er minst 1,90 m og bredden minst 0,60 m. Rommet må ha dør eller luke, og gangbart gulv.

Hva er bruksareal?

BRA = BRA-i + BRA-e + BRA-b

Bruksarealet for bygningen er bruttoarealet minus arealet som opptas av yttervegger.



Carport og/eller garasje plass i felles garasjeanlegg er ikke måleverdig areal

Internt bruksareal (BRA-i)	Arealet innenfor boenheten(e)
Eksternt bruksareal (BRA-e)	Arealet av alle rom utenfor boenheten(e) og som tilhører denne, slik som for eksempel bod
Innglasset balkong mv (BRA-b)	Arealet av innglasset balkong, veranda eller altan når denne er tilknyttet boenheten(e)
Terrasse- og balkongareal (TBA)	Arealet av terrasser, åpne balkonger og åpen altan tilknyttet boenheten(e)

Gulvareal (GUA)
Er sum av BRA (bruksareal) og ALH (areal med lav takhøyde).

Arealet med lav takhøyde (ALH) er ikke måleverdig areal, som skyldes skråtak og lav himlingshøyde.

GUA kan opplyses i markedsføring der det er aktuelt for den konkrete boligen og kun sammen med BRA-i, for eksempel der gulvflaten har en verdi og har funksjon ved møblering og bruk av rommene. Ikke innredet areal som kaldloft, måles og oppgis normalt ikke.

Arealet kan ikke alltid fastsettes nøyaktig

Areal kan være komplisert eller umulig å måle opp nøyaktig fordi det er vanskelig å fastslå tykkelsen på innervegger, skjehveter i og utforming av bygningskonstruksjoner som karnapp, buer og vinkler som ikke er rette, åpne rom over flere etasjer og så videre.

Eiendommens markedsverdi kan ikke baseres på en matematisk beregning basert på antall kvadratmeter opplyst i rapporten. Opplysninger om areal kan altså ikke alene benyttes for å beregne eiendommens verdi.

Den bygnings sakkyndige kan avdekke eventuelle bruksendringer og avvik i branncelleinndeling

Den bygnings sakkyndige ser på byggetegninger hvis de er tilgjengelige og dette er en del av oppdraget, og vurderer bruken av boligen opp mot tegningene. Hvis den bygnings sakkyndige avdekker at en bolig ikke ser ut til å være delt opp i brannceller etter kravene i byggeteknisk forskrift på befaringstidspunktet, skal det opplyses om dette.

Reglene om bruksendring og brannceller kan være kompliserte. Søk videre faglige råd om rapporten ikke gir deg svar. Den bygnings sakkyndige kan ikke vurdere og svare på alle spørsmål, og kan heller ikke vite om kommunen kan gi unntak for kravene som gjelder. [Vil du vite mer?](#)

Om brannceller

En branncelle er hele eller avgrensede deler av en bygning hvor en brann fritt kan utvikle seg uten at den kan spre seg til andre bygninger eller andre deler av bygningen i løpet av en fastsatt tid.

Om bruksendring

Bruksendring er å endre bruken av et rom fra en tillatt bruk til en annen. Dette kan kreve søknad og tillatelse, for eksempel hvis du endrer et rom fra bod til soverom eller arbeidsrom, eller hvis du endrer en bolig til to separate boliger.

Rom for varig opphold har krav til takhøyde, romstørrelse, rømningsvei og lysforhold som må være oppfylt. Du kan søke kommunen om unntak for kravene, men kan ikke regne med å få unntak for krav som går på helse og sikkerhet, for eksempel krav til rømningsvei.

Bruksendring som krever godkjenning, og som ikke er søkt bruksendret, er ulovlig. Kommunen kan etter plan- og bygningsloven kapittel 32 forfølge overtredelser. Kommunen kan pålegge deg å avslutte den ulovlige bruken, eventuelt å rette eller tilbakeføre rommet til godkjent bruk.

Arealer

Hytte

Ny arealstandard

Etasje	Bruksareal BRA m ²			SUM	Terrasse- og balkongareal (TBA)
	Internt bruksareal (BRA-i)	Eksternt bruksareal (BRA-e)	Innglasset balkong (BRA-b)		
1. etasje	88	3		91	39
SUM	88	3			39
SUM BRA	91				

Romfordeling

Etasje	Internt bruksareal (BRA-i)	Eksternt bruksareal (BRA-e)	Innglasset balkong (BRA-b)
1. etasje	Vindfang , Gang , Stue , Kjøkken , Bad/toalettrom , Soverom 1 , Soverom 2 , Soverom 3 , Bod (inne)	Bod (ute)	

Kommentar

Fullt bruksareal for arealer omsluttet av innerveggene i 1. etasjen. Målbare arealer inne i hytten er medtatt som BRA-i. Målbare arealer i uteboden er medtatt som BRA-e. Terrassen er medtatt som TBA/"Åpent areal".

Lovlighet

Byggetegninger

Det foreligger godkjente og byggemeldte tegninger, som stemmer med dagens bruk

Kommentar: Tegninger fra Hedalm Anebyhus AS, datert 17.08.2000.

Brannceller

Er det påvist synlige tegn på avvik i branncelleinndeling ut ifra dagens byggt teknisk forskrift?

Ja Nei

Nyere håndverkstjenester

Er det ifølge eier utført håndverkstjenester på boligen siste 5 år?

Ja Nei

Krav for rom til varig opphold

Er det påvist avvik i forhold til rømningsvei, dagslysflate eller takhøyde?

Ja Nei

Kommentar:

Total fordeling mellom P-ROM og S-ROM

Tabellen under viser fordelingen av P-ROM og S-ROM etter veiledningen til NS 3940: 2012. Dette er til informasjon og til sammenligning. Tallene er omtrentlige, kan avvike fra faktiske målinger og er ikke juridisk bindende

	P-ROM(m2)	S-ROM(m2)
Hytte	85	3

Kommentar

Hytte

Delvis bruksareal for arealer omsluttet av innerveggene i 1. etasjen. Målbare arealer i innboden er medtatt som S-ROM. Øvrige målbare arealer er medtatt som P-ROM. Uteboden på ca. 2,9 m² er ikke medtatt som målbare arealer.

Befarings - og eiendomsopplysninger

Befaring

Dato	Til stede	Rolle
18.9.2024	Morten Silkebækken	Takstingeniør

Matrikkeldata

Kommune	gnr.	bnr.	fnr.	snr.	Areal	Kilde	Eieforhold
3412 LØTEN	273	220	663	0	0 m ²	MÅLEBREV (Ambita)	Festet
Adresse	Festekontrakt			Neste justering		Utløpsdato	
Tiuren 55							
Hjemmelshaver	Gunvor Karlsen, Steinar Fahle Karlsen og Pål Fahle Karlsen						

Eiendomsopplysninger

Beliggenhet

Eiendommen ligger i et etablert hytteområde i kort avstand fra Budor Gjestgiveri. Området består hovedsakelig av frittliggende hytter. Turterreng og oppkjørte skiløyper ligger i nærheten. Skiløyper innover Hedmarksvidda. Ski-/kjelkeheiser, alpinanlegg m.m. ligger ved Gjestgiveriet. Ca. 15 km til Brenneriroa, hvor man finner nærbutikk og post-i-butikk. Ytterligere 3 km til Løten sentrum med flere fasiliteter. Ca. 30 km til både Hamar og Elverum. Eiendommen har normale lys- og solforhold. Minimalt med støy fra nærområdet og omgivelsene. Utsikten er meget god.

Adkomstvei

Eiendommen har adkomst via privat veg. Vegadkomsten er trolig sikret gjennom tinglyste rettigheter.

Tilknytning vann

Eiendommen er tilknyttet offentlig vannforsyning via private stikkledninger.

Tilknytning avløp

Eiendommen er tilknyttet offentlig avløpsnett via private stikkledninger.

Regulering

Eiendommen ligger i et område regulert til fritidsbebyggelse.

Om tomten

Tomten består av naturtomt og gress. Naturlig beplantning av busker og trær. Privat adkomstveg er gruset. Biloppstillingsplasser ved hytten. Tomten ligger i et svakt skrånende terreng. Naturgitt med interne fallforhold på tomten. Over-/takvann til terreng. Ikke opplyst om utvendige kummer og/eller tanker.

Tinglyste/andre forhold

Grunnboken er ikke fremlagt. Denne må fremlegges ved et eventuelt salg. Ikke opplyst om forhold som påvirker verdifastsettelsen av eiendommen.

Siste hjemmelovergang

År	Type
2006	Uskifte

Kilder og vedlegg

Dokumenter

Beskrivelse	Dato	Kommentar	Status	Sider	Vedlagt
Egenerklæring		Egenerklæringen er ikke fremlagt. Dette er et avvik fra instruksen. Oppfordrer oppdragsgiver til å fremlegge egenerklæringen.	Ikke gjennomgått		Nei
Grunnmurskontroll	26.01.2001		Gjennomgått	2	Ja
Kontrollskjema el.installasjon	18.01.2002	Edvardsen Elektro AS	Gjennomgått	1	Ja
Byggetegninger	17.08.2000		Gjennomgått	3	Ja

Tilstandsrapportens avgrensninger

STRUKTUR•REFERANSENIVÅ•TILSTANDSGRADER

• Rapporten er basert på innholds krav i Forskrift til avhendingslova (tryggere bolighandel). Formålet er å gi en tilstandsanalyse til bruk for den som bestiller og/eller i et salg til forbruker, og ikke for andre tredjeparter. Rapportens omfang, struktur, metode og begrepsbruk følger i hovedsak Norsk Standard NS 3600:2018 (Teknisk tilstandsanalyse ved omsetning av bolig), samt Takstbransjens retningslinjer ved tilstandsrapportering for boliger og Takstbransjens retningslinjer for arealmåling.

• Tilbakeholdt eller uriktig informasjon som har betydning for vurderingen, er ikke bygningssakkyndiges ansvar. Rapporten beskriver avvik, altså en tilstand som er dårligere enn referansenivået. Rapporten framhever normalt ikke positive sider ved boligen ut over det som fremgår av tilstandsgradene.

• Tilstanden angis i rapporten og gir uttrykk for en gitt forventet tilstand blant annet vurdert ut fra alder og normal bruk slik:

i) **Tilstandsgrad 0, TG0:** Ingen avvik eller skader. I tillegg må bygningsdelen være tilnærmet ny, mindre enn 5 år, og det foreligger dokumentasjon på faglig god utførelse.

ii) **Tilstandsgrad 1, TG1:** Mindre avvik. Normal slitasje. Straks tiltak ikke nødvendig. TG1 kan gis når bygningsdelen er tilnærmet ny og det ikke foreligger dokumentasjon på faglig god utførelse.

iii) **Tilstandsgrad 2, TG2:** Vesentlige avvik, og mindre avvik som etter NS 3600 gir TG 2, men som ikke nødvendigvis krever umiddelbare tiltak. I denne rapporten kan TG2 i Rapportsammendrag være inndelt i TG2 som krever tiltak og de som ikke krever umiddelbare tiltak. Konstruksjonen har normalt enten feil utførelse, en skade eller symptomer på skade, sterk slitasje eller nedsatt funksjon. Vedlikehold eller tiltak trengs i nær fremtid, det er grunn til å varsle fare for skader på grunn av alder eller overvåke spesielt på grunn av fare for større skade eller følgeskade. For skjulte konstruksjoner vil alder i seg selv være et symptom som kan gi TG2. For synlige konstruksjoner kan alder sammen med andre symptomer og momenter gi TG2. Avvik under TG2 kan gis sjablongmessig anslag.

iv) **Tilstandsgrad 3, TG3:** Store eller alvorlige avvik. Kraftige symptomer på forhold som man må regne med trenger utbedring straks eller innen kort tid. Påvist funksjonssvikt eller sammenbrudd. Avvik under TG3 skal gis sjablongmessig anslag.

v) **Tilstandsgrad TGiu:** Ikke undersøkt/ikke tilgjengelig for undersøkelse.

• Ved TG0 og TG1 gis det normalt ingen begrunnelse for valg av tilstandsgrad, fordi bygningen eller bygningsdelen da bare har normal slitasje. For anbefalte tiltak ved TG2 og TG3 må brukeren rapporten vurdere om tiltakene er nødvendige og lønnsomme. Hva det vil koste å utbedre rom eller bygningsdeler er et sjablongmessig anslag basert på registrert avvik og angitte tiltak i rapporten. Anslaget er gitt på generelt grunnlag og basert på erfaringstall i seks intervaller, og kan ikke forveksles med en konkret vurdering og tilbud fra en entreprenør eller håndverker. Det må eventuelt innhentes tilbud for en nærmere undersøkelse, og konkret og nøyaktig vurdering av utbedringskostnad. Kostnader til ikke oppdagede avvik/utbedringer/feil kan forekomme. Utbedringskostnad avhenger av personlige preferanser og markedspris på materialer og tjenesteyter.

PRESISERINGER

• Avvik vurderes ut fra tekniske forskrifter på godkjenningstidspunktet for bygget. Noen bygningsdeler vurderes

etter gjeldende teknisk forskrift på befaringstidspunktet. Dette gjelder blant annet:

i) Bad, vaskerom (våtrom)

ii) Forhold rundt brann, rømming, sikkerhet, for eksempel rekkverkshøyder/åpninger, ulovlige bruksendringer, brannceller mv.

• For skjulte konstruksjoner slik som vann og avløp uten dokumentasjon, er kvalitet og alder vurdert.

• Fastmonterte installasjoner, for eksempel innfelt belysning (downlights), demonteres ikke for å sjekke dampspæren bak. Dette av hensyn til bygningssakkyndiges kompetanse og risikoen for skade.

• Kontroll av fukt i konstruksjonen ved hulltaking i bad og vaskerom (våtrom), rom under terreng (kjelleretasje, underetasje og sokkeletasje) eller andre bygningsdeler skjer etter eiers aksept. Hulltaking av våtrom og rom under terreng kan unntaksvis unnlates, se Forskrift til Avhendingsloven.

• Kontroll av romfunksjoner for P-ROM utføres kun når det ikke foreligger godkjente og byggemeldte tegninger, eller når tegninger ikke stemmer med dagens bruk.

• Bygningssakkyndig gir en forenklet vurdering av branntekniske forhold og elektriske installasjoner i boligen dersom det er mer enn fem år siden sist boligen hadde el-tilsyn. Bygningssakkyndig kan anbefale å konsultere offentlige myndigheter eller kvalifisert elektrofaglig fagperson ved behov for grundigere undersøkelser.

TILLEGGSUNDERSØKELSER

Etter avtale kan tilstandsanalysen utvides til også å omfatte tilleggsundersøkelser utover minimumskravet i forskriften.

BEFARINGEN

Rapporten gir en vurdering av byggverk og bygningsdeler som bygningssakkyndig har observert, og som fremkommer av Forskrift til avhendingsloven. Rapporten er likevel ingen garanti for at det ikke kan finnes skjulte feil, skader og mangler. NS 3600:2018 (Teknisk tilstandsanalyse ved omsetning av bolig) har undersøkelsesnivå fra 1 til 3, der undersøkelsesnivå 1 er det laveste og baseres på visuell observasjon. Rapporten baseres på undersøkelsesnivå 1 med få unntak (våtrom og rom under terreng). I praksis betyr dette at gjennomføringen av befaringen begrenses som følger:

• Det utføres kun visuelle observasjoner på tilgjengelige flater uten fysiske inngrep (f.eks. riving).

• Flater som er skjult av snø eller på annen måte ikke er tilgjengelig eller skjult, blir ikke kontrollert. Det foretas ikke funksjonsprøving av bygningsdeler, som isolasjon, piper, ventilasjon, el. anlegg, osv.

• Det gis ingen vurdering av boligens tilbehør, hvite- og brunevarer og annet inventar. Dette gjelder også integrert tilbehør.

• Inspisering av yttertak er basert på det som er synlig, normalt på innsiden fra loftet og utvendig fra stige/bakkenivå. Befaring av tak må være sikkerhetsmessig forsvarlig for å kunne gjennomføres.

• Stikkprøvetakninger er utvalgt tilfeldig og kan innebære kontroll under overflaten med spiss redskap eller lignende.

Tilstandsrapportens avgrensninger

UTTRYKK OG DEFINISJONER

- Tilstand: Byggverkets eller bygningsdelens tekniske, funksjonelle eller estetiske status på et gitt tidspunkt.
- Symptom: Observerbart forhold som gir indikasjon på hvilken tilstand et byggverk eller en bygningsdel befinner seg i. Benyttes ved beskrivelse av avvik.
- Skadegjørere: Zoologiske eller biologiske skadegjørere, i hovedsak råte, sopp og skadedyr.
- Fuktsøk: Overflatesøk med egnet søkeutstyr (fuktindikator) eller visuelle observasjoner.
- Fuktmåling: Måling av fuktinnhold i materiale eller i bakenforliggende konstruksjon ved bruk av egnet måleutstyr (blant annet hammerelektrode og pigger).
- Utvidet fuktsøk (hulltaking): Boring av hull for inspeksjon og fuktmåling i risikoutsatte konstruksjoner, primært i tilstøtende vegger til bad, utforede kjellervegger og eventuelt i oppforede kjellergulv.
- Normal slitasjegrad: Forventet nedsliting av materiale i overflaten som er basert på enkle visuelle observasjoner. Kan vurderes sammen med bygningsdelens alder.
- Forventet gjenværende brukstid: Anslått tid et byggverk eller en del av et byggverk fortsatt vil være tjenlig for sitt formål (NS3600, Termer og definisjoner punkt 3.9)

AREALBEREGNING FOR BOENHETER

- Areal fastsettes etter Forskrift til avhendingsloven og Norsk Standard 3940 Areal- og volum-beregninger av bygninger fra 2023.
- Areal oppgis i hele kvadratmeter i rapporten, og gjelder for det tidspunkt oppmålingen fant sted.
- Bruksareal (BRA) er det måleverdige arealet som er innenfor omsluttete vegger målt i gulvhøyde (bruttoareal minus arealet som opptas av yttervegger). I tillegg til gulvhøyde gjelder regler om fri bredde for at arealet skal være måleverdig, med betydning for BRA av for eksempel loft med skråtak. BRA består av internt bruksareal (BRA-i), eksternt bruksareal (BRA-e) og innglasset balkong mv (BRA-b). Terrasse- og balkongareal (TBA) opplyses der tilstandsrapporten skal benyttes i boligomsetningen og der det er aktuelt. I tillegg kan gulvareal (GUA) og areal med lav takhøyde (ALH) opplyses sammen med BRA der det er aktuelt og en del av oppdraget. Rom skal ha atkomst og gangbart gulv for å kunne regnes som BRA/måleverdig areal.
- Arealet måles og oppgis dersom arealet oppfyller krav til måleverdighet, slik som at arealet må ha minst en bredde på 0,6m og minst en høyde på 1,9 m osv. Et rom kan være i strid med teknisk forskrift og mangle godkjennelse hos kommunen for den aktuelle bruken, uten at dette får betydning for om arealet måles og oppgis i tilstandsrapporten. Når arealet måles tas det ikke hensyn til om arealet er lovlig oppført eller om bruken er lovlig, bruksendringer, lysforhold eller andre sikkerhetsmangler.
- Eiendommens markedsverdi kan ikke baseres på en rent matematisk beregning i forhold til antall kvadratmeter opplyst i rapporten. Opplysninger om areal kan altså ikke alene benyttes for beregning av eiendommens verdi.

• Rom som ligger utenfor boenheten, men som eier har påvist og/eller opplyst at tilhører boenheten, er oppmålt og inkludert i BRA-e. Det er ikke fremvist dokumentasjon på at rommet tilhører boenheten, med mindre dette er angitt særskilt. Rom utenfor boenheten kan omdisponeres av borettslaget/sameiet og dette kan påvirke boligens BRA. Vær oppmerksom på at NS 3940:2023 og eierseksjonsloven har ulik definisjon av fellesareal. Ved arealmåling gjelder NS 3940:2023 som definerer fellesareal slik: "Delen av bygning som brukes av to eller flere bruksenheter eller til bygningens forvaltning, drift eller vedlikehold.

• I en overgangsperiode skal rapporter som benyttes i boligomsetningen eller dersom det er en del av oppdraget også opplyse om fordelingen mellom P-ROM og S-ROM med utgangspunkt i definisjonene som fremkommer av veiledningen til Norsk Standard 3940 Areal- og volum-beregninger av bygninger fra 2012. Fordelingen mellom P-ROM og S-ROM er basert på veiledningen og bygningssakkyndiges eget skjønn. P-ROM er måleverdige rom som benyttes til kort eller langt opphold. S-ROM er måleverdige rom som benyttes til lagring, og tekniske rom. Bruken av et rom på befaringstidspunktet har betydning for om rommet defineres som P-ROM eller S-ROM. Dette betyr at rommet både kan være i strid med teknisk forskrift og mangle godkjennelse i kommunen for den aktuelle bruken, uten at dette vil få betydning for valg av arealkategori.

• Se øvrig informasjon om areal i rapporten, Norsk Standard 3940 (2012 og 2023) og veiledningen til disse.

PERSONVERN

iVerdi AS, bygningssakkyndig og takstforetaket behandler personopplysninger som bygningssakkyndig trenger for å kunne utarbeide rapporten. Personvernerklæring med informasjon om bruk av personopplysninger og dine rettigheter finner du her [Personvernerklæring - iVerdi](#)

DELING AV PERSONOPPLYSNINGER FOR TRYGGERE BOLIGHANDEL OG MULIG RESERVASJON

Norsk takst og deres samarbeidspartnere benytter personopplysninger fra rapporten for analyse- og statistikkformål, samt utvikling og drift av produkter og tjenester for takstbransjen og andre aktører i bolig-omsetningen. Les mer om dette og hvordan du kan reservere deg på <https://www.norsktakst.no/norsk/om-norsk-takst/personvernerklæring/reservasjon/>

Vendu lager en boliganalyse basert på opplysninger fra rapporten. Les mer om dette og hvordan du kan reservere deg her: <https://samtykke.vendu.no/QE6212>

KLAGEORDNING FOR FORBRUKERE

Er du som forbruker misfornøyd med bygningssakkyndiges arbeid eller opptreden ved taksering av bolig eller fritidshus, se www.takstklagenemd.no for mer informasjon

Andre bilder

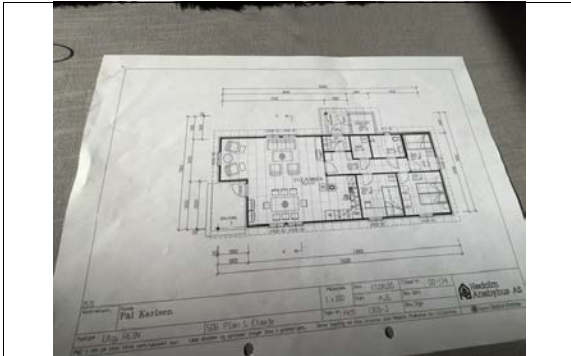

Fremlagte byggetegninger.

EGENERKLÆRINGSSKJEMA

Til orientering vil dette skjema være en del av salgsoppgaven

Meglerfirma	
Aktiv EM Hamar	
Oppdragsnr.	
1213240178	
Selger 1 navn	Selger 2 navn
Steinar Fahle Karlsen	Pål Fahle Karlsen
Gateadresse	
Tiuren 55	
Poststed	Postnr
LØTEN	2340
Er det dødsbo?	
<input checked="" type="checkbox"/> Nei <input type="checkbox"/> Ja	
Avdødes navn	
Er det salg ved fullmakt?	
<input checked="" type="checkbox"/> Nei <input type="checkbox"/> Ja	
Hjemmelshavers navn	
Har du kjennskap til eiendommen?	
<input type="checkbox"/> Nei <input checked="" type="checkbox"/> Ja	
Når kjøpte du boligen?	
År	2002
Hvor lenge har du eid boligen?	
Antall år	22
Antall måneder	6
Har du bodd i boligen siste 12 måneder?	
<input type="checkbox"/> Nei <input type="checkbox"/> Ja	
I hvilket forsikringselskap har du tegnet villa/husforsikring?	
Forsikringselskap	fremtind
Polise/avtalnr.	

Document reference: 1213240178

Spørsmål for alle typer eiendommer

- 1 Kjenner du til om det er/har vært feil tilknyttet våtrommene, f.eks. sprekker, lekkasje, råte, lukt eller soppskader?
- Nei Ja

- 2 Kjenner du til om det er utført arbeid på bad/våtrom?
Svar
- 3 Kjenner du til om det er/har vært tilbakeslag av avløpsvann i sluk eller lignende?
 Nei Ja
- 4 Kjenner du til feil eller om har vært utført arbeid/kontroll på vann/avløp?
Svar
- 5 Kjenner du til om det er/har vært problemer med drenering, fuktinnslag, øvrig fukt eller fuktmerker i underetasje/kjeller?
 Nei Ja
- 6 Kjenner du til om det er/har vært utettheter i terrasse/garasje/tak/fasade?
 Nei Ja
- 7 Kjenner du til om det er/har vært problemer med ildsted/skorstein/pipe f.eks. dårlig trekk, sprekker, pålegg, fyringsforbud eller lignende?
 Nei Ja
- 8 Kjenner du til om det er/har vært f.eks. sprekker i mur, skjeve gulv eller lignende?
 Nei Ja
- 9 Kjenner du til om det er/har vært sopp/råteskader/insekter/skadedyr på eiendommen som rotter, mus, maur eller lignende?
 Nei Ja
- 10 Kjenner du til om det er/har vært skjeggkre i boligen?
 Nei Ja
- 11 Kjenner du til om det er/har vært utført arbeid på el-anlegget eller andre installasjoner (f.eks. oljetank, sentralfyr, ventilasjon)?
Svar
Beskrivelse
Arbeid utført av
- 11.1 Foreligger det samsvarserklæring (i henhold til forskrift om elektriske lavspenningsanlegg)?
 Nei Ja
- 12 Kjenner du til om det er utført kontroll av el-anlegget og/eller andre installasjoner (f.eks. oljetank, sentralfyr, ventilasjon)?
 Nei Ja
Beskrivelse
- 13 Har du ladeanlegg/ladeboks for elbil i dag?
 Nei Ja
- 14 Kjenner du til om ufaglærte har utført arbeid som normalt bør utføres av faglærte, utover det som er nevnt tidligere (f.eks. drenering, murerarbeid, tømrerarbeid etc)?
 Nei Ja
- 15 Er det nedgravd oljetank på eiendommen?
 Nei Ja
- 16 Kjenner du til om det har vært utført arbeid på terrasse/garasje/tak/fasade?
Svar
Beskrivelse
- 17 Selges eiendommen med utleiedel, leilighet, hybel eller tilsvarende?
 Nei Ja
- 18 Kjenner du til om det er innredet/bruksendret/bygget ut i kjeller eller loft eller andre deler av boligen?
 Nei Ja

- 19 Kjenner du til forslag eller vedtatte reguleringsplaner, andre planer, nabovarsel eller offentlige vedtak som kan medføre endringer i bruken av eiendommen eller av dens omgivelser?
 Nei Ja
- 20 Kjenner du til om det foreligger påbud/heftelser/krav/manglende tillatelser vedrørende eiendommen?
 Nei Ja
- 21 Er det foretatt radonmåling?
 Nei Ja
- 22 Kjenner du til manglende brukstillatelse eller ferdigattest?
 Nei Ja
- 23 Kjenner du til om det foreligger skaderapporter/ tilstandsvurderinger eller utførte målinger?
 Nei Ja
- 24 Er det andre forhold av betydning ved eiendommen som kan være relevant for kjøper å vite om (f.eks. rasfare, tinglyste forhold eller private avtaler)?
 Nei Ja

Tilleggs kommentar

Jeg bekrefter at opplysningene er gitt etter beste skjønn. Jeg er kjent med at dersom jeg har gitt ufullstendige, uriktige eller misvisende opplysninger om eiendommen, vil forsikringsselskapet kunne søke hel eller delvis regress for sine utbetalinger eller redusere sitt ansvar helt eller delvis, jfr. vilkår for boligselgerforsikring punkt 7.1 og forsikringsavtaleloven kapittel 4.

Jeg er orientert om mitt mulige ansvar som selger etter avhendingsloven, eventuelt etter kjøpsloven (aksjeboliger), og om forsikringsgiver sitt boligselgerforsikringstilbud.

Jeg er klar over at avtale om forsikring er bindende. Jeg er også klar over at premietilbudet først kan påberopes når boligen er solgt (budaksept). Premietilbudet som er gitt av megler er bindende for forsikringsgiver i 6 – seks – måneder fra oppdragsinngåelse med megler.

Etter dette vil premien og forsikringsvilkårene kunne justeres. Når premietilbudet ikke lenger er bindende for forsikringsselskapet må egenerklæringsskjemaet signeres på nytt og eventuelle endringer påføres. Det vil da være forsikringspremien og forsikringsvilkårene på ny signeringsdato som legges til grunn.

Det kan ikke tegnes boligselgerforsikring ved følgende salg:

- mellom ektefeller eller slektninger i rett oppstigende eller nedstigenede linje, søsken, eller
- mellom personer som bor eller har bodd på boligeiendommen og/eller
- når salget skjer som ledd i sikredes næringsvirksomhet/er en næringsseiendom
- etter at boligeiendommen er lagt ut for salg.
- ved salg av helårs- og fritidsbolig er det krav til at det foreligger tilstandsrapport i henhold til Forskrift til avhendingslova (tryggere bolighandel).

Forsikringsselskapet kan ved skriftlig samtykke akseptere tegning av forsikring også i ovennevnte tilfeller.

Dersom forsikringsselskapet ikke har gitt skriftlig samtykke, kan erstatningen bortfalle.

Ved oppgjørsoppdrag trer forsikringen i kraft når kontrakten er signert av begge parter, begrenset til siste 12 måneder før overtakelse.

Forøvrig oppfordrer selger potensielle kjøpere til å undersøke eiendommen grundig, jf avhendingsloven § 3-10 og kjøpsloven § 20 (aksjeboliger).

Gyldig forsikring forutsetter at det for helårs- og fritidsbolig foreligger tilstandsrapport som er i henhold til Forskrift til avhendingslova (tryggere bolighandel).

- Jeg ønsker boligselgerforsikring, og bekrefter å ha mottatt og lest forsikringsvilkårene og informasjonsbrosjyre til selger i forbindelse med kjøp av boligselgerforsikring. Forsikringen trer i kraft på det tidspunkt det foreligger en budaksept mellom partene, begrenset til tolv måneder før overtakelse. Ved oppgjørsoppdrag trer forsikringen i kraft når kontrakten er signert av begge parter, begrenset til siste 12 måneder før overtakelse. Jeg bekrefter med dette at eiendommen ikke er en næringsseiendom, at den ikke selges som ledd i næringsvirksomhet eller mellom ektefeller eller slektninger i rett oppstigende eller nedstigende linje, søsken, eller mellom personer som bor eller har bodd på boligeiendommen. Gyldig forsikring forutsetter at det for helårs- og fritidsbolig foreligger tilstandsrapport som er i henhold til Forskrift til avhendingslova (tryggere bolighandel). Forsikringen er ugyldig dersom den tegnes i strid med forsikringsvilkårene. Jeg er innforstått med at eiendomsmegleren ikke har fullmakt til å gjøre unntak fra ovennevnte begrensninger. Jeg er oppmerksom på at 8% av total forsikringskostnader honorar til Söderberg & Partners.
- Jeg ønsker ikke boligselgerforsikring, men megler har tilbudt meg å kjøpe slik forsikring.
- Jeg kan ikke kjøpe boligselgerforsikring ihht vilkår.

Document reference: 1213240178

NAME OF SIGNER	IDENTIFIER	TIME	ELECTRONIC ID
Steinar Fahle Karlsen	bd20e61d1d015a8e4b0625f e903eb66a9d57255c	27.09.2024 11:02:34 UTC	Signer authenticated by Nets One time code

NAME OF SIGNER	IDENTIFIER	TIME	ELECTRONIC ID
pål fahle karlsen	78d2552ec6fa0da086ec3d e3111319c99aded94a	12.09.2024 10:56:08 UTC	Signer authenticated by Nets One time code

Document reference: 1213240178

- This is a PDF document digitally signed by Nets' E-Signing service.
- The document's integrity is protected by signing and sealing the contents with a certificate issued to Nets by a third party. Validating the signature confirms that the contents have not been modified since the time of signing.
- For more information about document formats, see <https://www.nets.eu/developer>

Nabolagsprofil

Tiuren 55

Høyde over havet

700 m

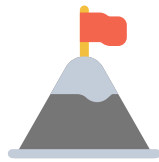

Offentlig transport

✈ Oslo Gardermoen	1 t 15 min	🚗
🚆 Løten stasjon Linje R60	23 min	🚗
18.5 km		
🚆 Ilseng stasjon Linje R60	29 min	🚗
26 km		
🚆 Engemoen Linje 693	11 min	🚗
9 km		
🚆 Rekstad Linje 693	11 min	🚗
9.6 km		

Avstand til byer

Elverum	31 min	🚗
Hamar	34 min	🚗
Oslo	1 t 49 min	🚗

Ladepunkt for el-bil

🚗 Recharge YX 7-Eleven Løten	21 min	🚗
🚗 Recharge Esso Myklegard	22 min	🚗

Vintersport

Langrenn

- Avstand til nærmeste løype: 126 m

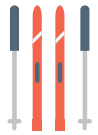

Alpin

- Budor Skianlegg
- Avstand til nærmeste bakke: 300 m
- Skitrek i anlegget: 2



Aktiviteter

Hundesledekjøring - Budor Gjestegård	23 min	🚶
Løiten Lys	19 min	🚗

Sport

⚽ Nordbygda, Furasaga fotballøkke Ballspill	13 min	🚗
9.8 km		
⚽ Nordbygda, Brandsrudslletta grusbane Ballspill	17 min	🚗
13.8 km		
🏊 Tren Løten	22 min	🚗
🏊 Family Sports Club Terningen Arena	29 min	🚗

Dagligvare

Joker Brenneriroa Post i butikk, søndagsåpent	18 min	🚗
15.8 km		
Rema 1000 Løten Post i butikk, PostNord	21 min	🚗
18.1 km		

Varer/Tjenester

📦 AMFI Elverum	31 min	🚗
----------------	--------	---



Innholdet i nabolagsprofilen er hentet fra ulike datakilder, og feil eller mangler kan forekomme. Vurderinger og sitater er innhentet på web og gir uttrykk for hvordan naboene vurderer nabolaget. FINN.no AS kan ikke holdes ansvarlig for feil/mangler i profilen. Copyright © Finn.no AS 2024

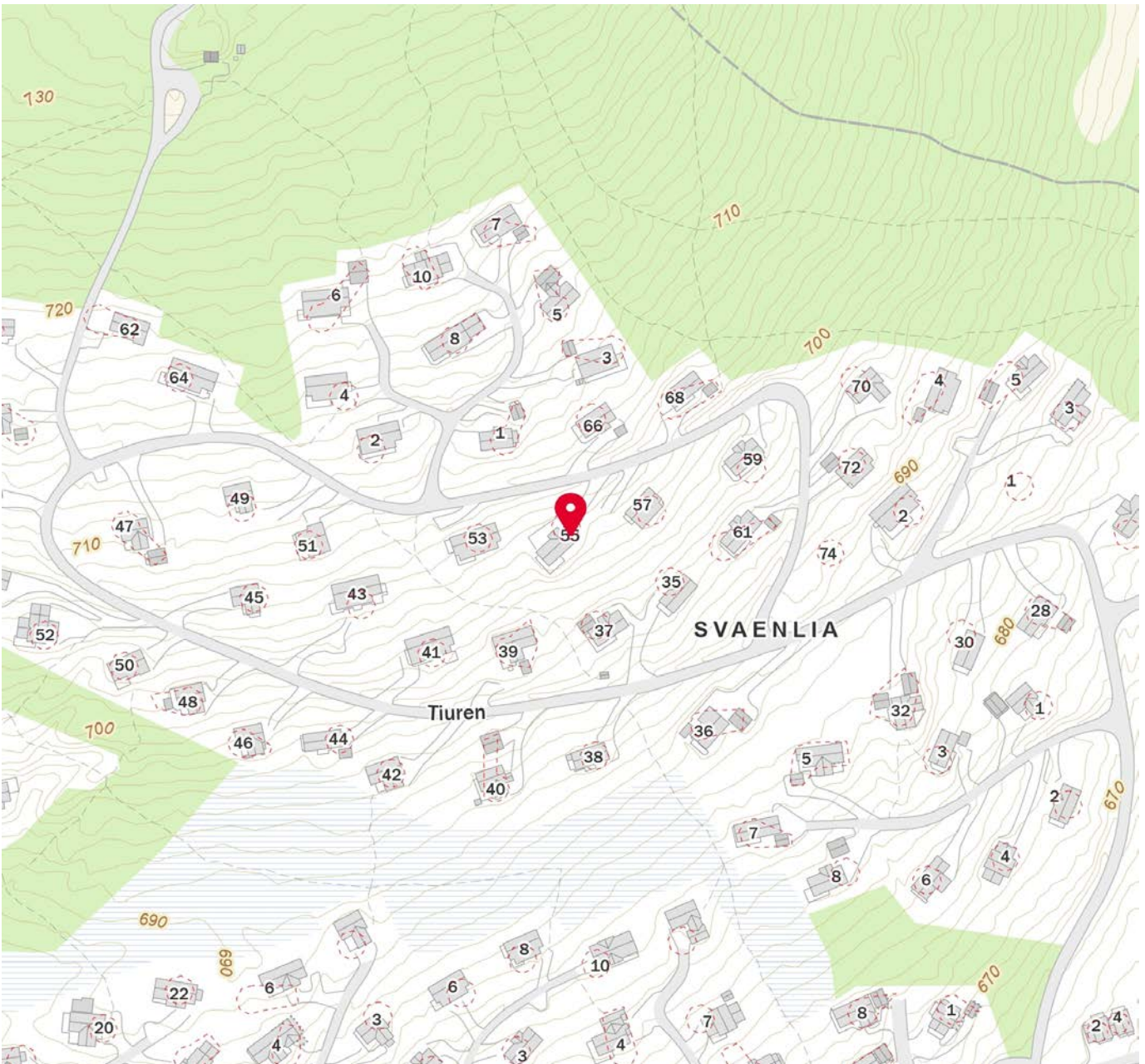

 Innholdet i nabolagsprofilen er hentet fra ulike datakilder, og feil eller mangler kan forekomme. Vurderinger og sitater er innhentet på web og gir uttrykk for hvordan naboen vurderer nabolaget. FINN.no AS kan ikke holdes ansvarlig for feil/mangler i profilen. Copyright © Finn.no AS 2024



OVERSIKT OVER LØSØRE OG TILBEHØR TIL EIENDOMMEN

Oversikten er utarbeidet av Norges Eiendomsmeglerforbund, Eiendom Norge og Advokatforeningens Eiendomsmeglingsgruppe, og er gjeldende fra 1. januar 2020.

Generelt

Lov om avhending av fast eiendom (avhendingslova/avhl.) av 3. juli 1992 regulerer kjøper og selgers rettigheter og plikter ved overdragelse av fast eiendom og andeler i borettslag.

I henhold til avhl. § 3-4 skal eiendommen, når annet ikke er avtalt, overdras med innredninger og utstyr som etter lov, forskrift eller annet offentlig vedtak skal følge med. Det samme gjelder varig innredning og utstyr som enten er fastmontert eller er særskilt tilpasset bygningen, jf. avhl. § 3-5. Loven inneholder ingen detaljert oversikt over hva som omfattes av «innredning og utstyr», og over hva som skal regnes som «fastmontert eller særskilt tilpasset».

Partene kan fritt avtale hva som skal følge med eiendommen ved salg. Bransjens liste over løsøre og tilbehør som skal følge med eiendommen, er en del av avtalen mellom kjøper og selger dersom ikke annet er opplyst i salgsoppgaven, kjøper har tatt forbehold i bud eller avtale på annen måte er inngått. Der intet annet er avtalt, vil løsøre og tilbehør medfølge slik dette fremkommer av avhl. § 3-4 og § 3-5 og denne oversikt.

Produkter og installasjoner som medfølger overdras uten noen form for garantier, utover eventuell gjenværende leverandørgaranti.

Dersom det er noe i nedenstående liste som ikke finnes på eiendommen, vil det heller ikke medfølge.

- 1. HVITEVARER** medfølger der dette er spesielt angitt i salgsoppgaven.
- 2. HELDEKKENDE TEPPER** følger med uansett festemåte.
- 3. VARMEKILDER**, slik som ovner, kaminer, peiser, varmpumper og panelovner, følger med uansett festemåte. Frittstående biopeiser/varmeovner og terrassevarmere medfølger ikke. Det følger ikke med varmekilder i rom som ikke har vegg- eller fastmonterte varmekilder på visning.
- 4. TV, RADIO OG MUSIKKANLEGG.** TV-antennene og fellesanlegg for TV, herunder parabolantenne, og tuner/dekoder/tv-boks medfølger der dette eies av selger. Veggmontert TV/flatskjerm med tilhørende festeordning samt musikkanlegg følger ikke med (se også punkt 12).
- 5. BADEROMSINNREDNING/UTSTYR.** Badekar, dusjkabinett, dusjvegger, alle fastmonterte speil og hyller, fastmonterte glass- og håndkleholdere, herunder håndklevarmere samt baderomsinnredning, medfølger.
- 6. GARDEROBESKAP** medfølger, selv om disse er løse. Fastmonterte garderobehyller og knagger medfølger. Innredning i garderobeskap, for eksempel løse eller fastmonterte trådkurver, hyller, stenger og lignende, medfølger.

7. KJØKKENINNREDNING medfølger, herunder også åpne, fastmonterte hyller og løs eller fastmontert kjøkkenøy.

8. MARKISER, PERSIENNER og annen type innvendig og utvendig solskjerming, gardinoppheng, lamellgardiner og liftgardiner medfølger.

9. AVTREKKSIVIFTER av alle slag, samt fastmonterte aircondition/ventilasjonsanlegg, medfølger.

10. SENTRALSTØVSUGER medfølger med komplett anlegg, herunder slange, munnstykke mm.

11. LYSKILDER. Kupler, lysstoffarmatur, fastmonterte "spotlights", oppheng og skinner med spotlights samt utelys og hagebelysning medfølger. Vegglamper, krokhengte lamper, lysekroner, prismelamper og lignende som er koblet til sukkerbit eller stikkontakt følger likevel ikke med.

12. INSTALLERTE SMARTHUSLØSNINGER med sentral som styrer lys, varme, lyd o.l., samt tilhørende trådløse enheter som brytere, sensorer, kameraer, integrerte høyttalere el. medfølger. Enkle lysstyringssystem f.eks. med en sentral som kun styrer lyspærer eller smartpærer montert i sokkel medfølger likevel ikke.

13. UTVENDIGE SØPPELKASSER og eventuelt holder/hus til disse medfølger.

14. POSTKASSE medfølger.

15. UTENDØRS INNRETNINGER slik som flaggstang, fastmontert tørkestativ, samt andre faste utearrangementer som f.eks. badestamp, boblekar/jacuzzi og liknende utendørs kar, lekestue, lekestativ, utepeis, fastmontert trommel til vannslange, medfølger. Guidekabel/avgrensingskabel til robotgressklipper medfølger, men robotgressklipper og ladestasjon for denne medfølger ikke.

16. FASTMONTERT VEGGLADER/LADESTASJON TIL EL-BIL medfølger uavhengig av hvor laderen er montert.

17. SOLCELLEANLEGG med tilhørende teknisk infrastruktur medfølger.

18. GASSBEHOLDER til gasskomfyr og gasspeis medfølger.

19. BRANNSTIGE, BRANNTAU, feiestige og lignende medfølger der dette er påbudt. Løse stiger medfølger ikke.

20. BRANNSLUKNINGSAPPARAT, BRANNSLANGE og RØYKVARSLER medfølger der dette er påbudt. Det er eier og brukers plikt til å se til at utstyret forefinnes på enhver eiendom. Hvis annet ikke er uttrykkelig avtalt, skal dette derfor alltid følge med ved salg av eiendom.

21. SAMTLIGE NØKLER til eiendommen som selger er i besittelse av skal overleveres kjøper på overtakelsen, herunder nøkler til eventuelle boder, uthus, garasjeportåpner e.l. Låses boder, uthus e.l. med hengelås, skal lås og nøkler til disse medfølge.

22. GARASJEHYLLER, bodhyller, lagringshyller og oppheng til bildekk medfølger såfremt de er fastmontert.

Planter, busker og trær som er plantet på tomten, eller fastmonterte kasser og lignende er en del av eiendommen og medfølger i handelen.

HELP Boligkjøperforsikring

Boligkjøperforsikring

- Advokathjelp ved boligkjøpet og i 5 år fremover.
- Er kjøpers motvekt til selgers boligselgerforsikring.
- Gir deg advokathjelp hele veien til rettskraftig dom, om nødvendig.

Boligkjøperforsikring **PLUSS**

- Advokathjelp ved boligkjøpet og i 5 år fremover.
- Er kjøpers motvekt til selgers boligselgerforsikring.
- Gir deg advokathjelp hele veien til rettskraftig dom, om nødvendig.
- Advokathjelp i de viktigste rettsområdene i privatlivet.

PLUSS gir boligeiere sterkt rabattert advokathjelp. Be om råd eller hjelp i retten når du trenger det fra Norges viktigste advokatmiljø for privatpersoner.

PLUSS kan bare tegnes samtidig med boligkjøperforsikringen, og koster kun kr 2 800 i tillegg. **PLUSS** fornyes årlig - om du ønsker det.

Borettslag/aksjeleilighet: Kr 7 200

Selveierleilighet/rekkehus: Kr 10 400

Ene-/tomannsbolig, tomt: Kr 15 100

Rettsområder du får hjelp med

Samboeravtale, ektepakt og arv

Forbrukerkjøp og håndverkertjenester

Utleie og naboforhold

Tomtefeste, veirett og andre servitutter

Plan- og bygningsrett

Skatt ved oppussing, utleie og eiendomssalg

Tilgang til digitale juridiske avtaler via Min side

“Vi unner ingen å stå alene”

Rettt skal være rett. For alle.



Fra å vurdere om vi hadde råd til advokat, kunne vi vurdere om vi hadde råd til ny sofa.

Boligkjøperforsikring tegnes hos eiendomsmegler senest ved kontraktsignering og gir rett til advokathjelp inntil 5 år etter overtakelse. Forsikringen betales som del av oppgjøret ved boligkjøpet. **PLUSS**-dekningen fornyes årlig ved faktura fra HELP.

Egenandel kr 4 000 påløper ved takst, tvist eller 10 timer advokatbistand, avhengig av hva som kommer først. Meglerforetaket mottar kr 4 200/4 600/5 000 i kostnadsgodtgjørelse, avhengig av boligtype, samt et tillegg på kr 1 000 ved salg av **PLUSS**.

Vi tar forbehold om pris- og vilkårsendringer. Hvis premien ikke er innbetalt ved overtakelse, vil avtalen bli kansellert. For fullstendig informasjon om dekning og vilkår, se help.no

Har du spørsmål? Kontakt HELP på help.no/minside, telefon 22 99 99 99 eller epost post@help.no

Rettt skal være rett. For alle.



Viktige endringer i avhendingsloven

Den 1. januar 2022 ble avhendingsloven endret på viktige punkter for både kjøper og selger. Samtidig fikk vi en ny forskrift som regulerer jobben en takstmann skal gjøre. Den nye forskriften stiller strengere krav til tilstandsrapportene som er en viktig del av kontrakten ved boligsalg. HELP, landets største advokatmiljø for boligkjøpere, har laget en kort innføring i de nye reglene.

Forbudt å selge bolig “som den er”

Du har kanskje hørt at de fleste brukte boliger har vært solgt «som de er»? Dette forbeholdet innebar at selger fraskrev seg ansvar for skjulte feil og mangler. Det var bare hvis selger hadde holdt tilbake eller gitt uriktig informasjon, eller hvis boligen var i vesentlig dårligere stand at kjøper kunne nå frem med et krav mot selger.

Fra 1. januar 2022 kan ikke selger lenger ta generelle forbehold av «som den er»-typen. Dette betyr at når vi da skal vurdere om en bolig har en mangel, må vi vurdere grundig hva som fremgår av kjøpsavtalen. Med kjøpsavtalen menes alle dokumenter og opplysninger som tilbys før kjøpet, også FINN-annonsen og alle vedleggene til salgsoppgaven. Hvis kjøpsavtalen ikke gir et klart svar (av typen “Det følger egen parkeringsplass med leiligheten” eller “Badet er renoverert av fagfolk”), må vi vurdere hva kjøper kan forvente basert på blant annet eiendommens synlige tilstand, alder, opplysningene som er gitt ved salget, feilenes art, karakter og omfang.

Egenandel

Avhendingsloven har også fått en ny bestemmelse om egenandel. Egenandelen slår først inn når det er påvist at eiendommen har en mangel. Når det er et avvik fra kontrakten som utgjør en mangel, skal oppgjøret reduseres med 10 000 kroner, uavhengig av om utbedringskostnadene er høye eller lave. Dette innebærer blant annet at kjøper ikke kan rette krav mot selger hvis det koster mindre enn 10 000 kroner å utbedre mangelen.

Selv om utbedringskostnadene er høye, kan det likevel tenkes at feil ved boligen ikke utgjør mangler etter loven. Dette avhenger av hva som er avtalt mellom partene, og hva kjøper kan forvente basert på de momentene vi har nevnt over.

Nytt om tilstandsrapporter

Tidligere ble det ikke stilt noen konkrete krav til hva en tilstandsrapport skulle inneholde og hvordan den skulle se ut. Dette hadde som konsekvens at tilstandsrapportene varierte i innhold og kvalitet. I den nye forskriften til avhendingsloven stilles det en rekke krav for at en tilstandsrapport skal regnes som godkjent.



Forts. Viktige endringer i avhendingsloven

Opplysningene i tilstandsrapporten skal gis på en forbrukervennlig måte, og det er beskrevet hva takstmannen skal vurdere og hvordan noen av undersøkelsene skal gjennomføres.

Vi har tro på at kjøpere nå vil få bedre informasjon i forkant av salget og dermed et bedre beslutningsgrunnlag.

Kjøpers undersøkelsesplikt lovfestes

Avhendingsloven har også fått en regel om undersøkelsesplikt for kjøper. Regelen tydeliggjør at kjøperen skal anses å kjenne til forhold som er tydelig beskrevet i tilstandsrapporten eller annen relevant salgsdokumentasjon. Det fremgår av loven at kjøperen ikke kan klage på avvik hvis disse er tydelig beskrevet i salgsdokumentasjonen, uavhengig av om kjøperen faktisk har satt seg inn i denne.

Det er derfor svært viktig at kjøper setter seg godt inn i alle dokumenter og opplysninger som tilbys i forkant av kjøpet. Hvis det er noe du ikke forstår, anbefaler vi at du stiller spørsmål til selger og/eller eiendoms-megler. Dersom det er gitt motstridende opplysninger i salgsdokumentene, må du undersøke hvilke av opplysningene som er korrekte, og eventuelt ta forbehold dersom motstriden ikke avklares. Du kan ikke velge å holde deg til den opplysningen du liker best.

Arealavvik

Avhendingsloven har også fått en ny bestemmelse om arealavvik innendørs. Helt kort betyr endringen at eiendommen har en mangel hvis opplysningene om størrelse i salgsdokumentene ikke er riktig. Det er en forutsetning at avviket utgjør mer enn 2 % og minst én kvadratmeter, og at selgeren ikke godtgjør at opplysningene ikke har hatt betydning for kjøperen.

Viktig for kjøper å være klar over

Advokatene i HELP er fornøyde med regelendringer som bidrar til at kjøper får bedre informasjon. Dette kan redusere antall konflikter i etterkant av boligkjøpet.

Selv om selgers ansvar nå har blitt utvidet, er det ikke slik at alle feil er mangler etter avhendingsloven. Det er påregnelig med noen feil ved boligen på grunn av alder, slitasje, osv., og det som er opplyst ved salget, er naturligvis ikke mangler. Jo eldre boligen er, desto vanligere er det å avdekke feil. Det er svært viktig å lese salgsoppgaven nøye. Hvis det er gitt konkrete risikopplysninger om bestemte bygningsdeler, er det påregnelig å måtte utbedre disse og denne kostnaden må kjøper dekke selv.

Hvis du har boligkjøperforsikring hos HELP, vil våre advokater hjelpe deg med å vurdere om du kan rette et krav mot selger/selgers boligselgerforsikringsselskap. Dersom det er sannsynlig at du vil nå frem med et krav, forfølger vi saken for deg til den er løst.



Et hjem er mer verdt enn et hus, og et hus er mer enn bare vegger.

Det er et sted for å skape gode minner
preget av trivsel, omsorg og trygghet.

For oss som jobber med folks hjem hver
eneste dag, er det naturlig å engasjere oss
sammen med SOS-barnebyer for å gi flere
barn et trygt og godt hjem.

For hvert hjem vi formidler, gir vi derfor
100 kroner til SOS-barnebyers arbeid.

aktiv. +  **SOS
BARNEBYER**

Forbrukerinformasjon om budgivning

Sist oppdatert med virkning fra 1. januar 2014, i forbindelse med ikrafttredelse av endringer i eiendomsmeglingsforskriften.

Informasjonen er utarbeidet av Forbrukerombudet, Forbrukerrådet, Den Norske Advokatforening ved Eiendomsmeglingsgruppen, Eiendomsmeglerforetakenes Forening og Norges Eiendomsmeglerforbund, på grunnlag av blant annet forskrift om eiendomsmegling § 6-3 og § 6-4.

Nedenfor gis en oversikt over de retningslinjer som forbrukermyndighetene og organisasjonene anbefaler benyttet ved budgivning på eiendommen. Avslutningsvis gis også en kort oversikt over de viktigste rettsreglene tilknyttet budgivning.

Før det legges inn bud på eiendommen oppfordres budgiver til å sette seg inn i all relevant informasjon om eiendommen, herunder eventuell salgsoppgave og teknisk rapport med vedlegg.

Gjennomføring av budgivning

1. På forespørsel vil megler opplyse om aktuelle bud på eiendommen, herunder om relevante forbehold.
2. Alle bud skal inngis skriftlig til megler, som formidler disse videre til oppdragsgiver. Kravet til skriftlighet gjelder også budforhøyelser og motbud, aksept eller avslag fra selger. Før formidling av bud til oppdragsgiver skal megler innhente gyldig legitimasjon og signatur fra budgiver. Kravet til legitimasjon og signatur er oppfylt for budgivere som benytter e-signatur, eksempelvis BankID eller MinID. Med skriftlige bud menes også elektroniske meldinger som e-post og SMS når informasjonen i disse er tilgjengelig også for ettertiden.
3. Et bud bør inneholde eiendommens adresse (eventuelt gnr/bnr), kjøpesum, budgivers kontaktinformasjon, finansieringsplan, akseptfrist, overtakelsesdato og eventuelle forbehold som for eksempel usikker finansiering, salg av nåværende bolig ol. Normalt vil ikke et bud med forbehold bli akseptert før forbeholdet er avklart. Konferer gjerne med megler før bud gis.
4. Megler skal legge til rette for en forsvarlig avvikling av budrunden. I forbrukerforhold (dvs. der oppdragsgiver er forbruker) skal megleren ikke formidle bud med kortere akseptfrist enn kl. 12.00 første virkedag etter siste annonserte visning. Etter denne fristen bør budgivere ikke sette en kortere akseptfrist enn at megler har mulighet til, så langt det er nødvendig, å orientere oppdragsgiver, budgivere og øvrige interessenter om bud og forbehold. Det bør ikke gis bud som diskriminerer eller utelukker andre budgivere. Dersom bud inngis med en frist som åpenbart er for kort til at megleren kan avvikle budrunden på en forsvarlig måte som sikrer oppdragsgiver og interessenter et tilstrekkelig grunnlag for sine handlingsvalg, vil megler fraråde budgiver å stille slik frist.
5. Megleren vil uoppfordret gi sin vurdering av det enkelte bud overfor oppdragsgiveren, når budet er gitt innenfor fristene i punkt 4.
6. Megleren skal så langt det er nødvendig og mulig holde budgiverne skriftlig orientert om nye og høyere bud og eventuelle forbehold. Megler skal så snart som mulig bekrefte skriftlig overfor budgivere at budene deres er mottatt.
7. Etter at handel har kommet i stand, eller dersom en budrunde avsluttes uten at handel er kommet i stand, kan en budgiver kreve kopi av budjournalen i anonymisert form.
8. Kopi av budjournal skal gis til kjøper og selger uten ugrunnet opphold etter at handel er kommet i stand. Dersom det er viktig for budgiver å bevare sin anonymitet, bør budet fremmes gjennom fullmektig.

Viktige avtalerettslige forhold

1. Det eksisterer ingen angrerett ved salg/kjøp av fast eiendom.
2. Når et bud er innsendt til megler og han har formidlet innholdet i budet til selger (slik at selger har fått kunnskap om budet), kan budet ikke kalles tilbake. Budet er da bindende for budgiver frem til akseptfristens utløp, med mindre budet før denne tid avslås av selger eller budgiver får melding om at eiendommen er solgt til en annen (man bør derfor ikke gi bud på flere eiendommer samtidig dersom man ikke ønsker å kjøpe flere enn en eiendom).
3. Selger står fritt til å forkaste eller akseptere ethvert bud, og er for eksempel ikke forpliktet til å akseptere høyeste bud.
4. Når en aksept av et bud har kommet frem til budgiver innen akseptfristens utløp er det inngått en bindende avtale.
5. Husk at også et eventuelt bud fra selger til kjøper (såkalte "motbud"), avtalerettslig er et bindende tilbud som medfører at det foreligger en avtale om salg av eiendommen dersom budet i rett tid aksepteres av kjøper.

For eiendommen:

Adresse: Tiuren 55
2340 LØTENMeglerforetak: Aktiv Eiendomsmegling
Saksbehandler: Fredrik LienTelefon: 472 54 889
E-post: fredrik.lien@aktiv.no

Oppdragsnummer:

Undertegnede gir herved følgende bud på ovennevnte eiendom:

Kjøpesum: Kr. _____

Beløp med bokstaver: Kr. _____

+ omkostningert iht. opplysninger i salgsoppgaven

Dette budet er bindende for undertegnede frem til og med den: _____ Kl. _____

Dersom annet ikke er angitt gjelder budet til kl. 15.00 første virkedag etter siste annonserte visning. I forbrukerforhold vil bud med kortere akseptfrist enn til kl. 12.00 første virkedag etter siste annonserte visning ikke bli viderefordlet til selger.

Eventuelle forbehold: _____

Undertegnede er kjent med at selger står fritt til å godta eller forkaste ethvert bud. Likeledes er undertegnede klar over at budet er bindende for budgiver når det er kommet til selgers kunnskap. Handelen er juridisk bindende for begge parter dersom budet aksepteres innen akseptfristen. Undertegnede er kjent med at budjournalen vil bli forelagt kjøper og selger når handel er sluttet.

Ønsket overtakelsesdato: _____

Budet baseres på opplysninger og salgsvilkår som fremkommer av salgsoppgave datert: _____

Kjøpet vil bli finansiert slik:

Låneinstitusjon: _____ Referanse og tlf nr.: _____

Lånt kapital: _____ Kr.: _____

Egenkapital: _____ Kr.: _____

Totalt: _____ Kr.: _____

Egenkapital består av: Salg av nåværende bolig eller fast eiendom Disponibelt kontantbeløp (bankinnskudd)Jeg gir bud som: Forbruker Ledd i næringsvirksomhet / juridisk person (selskap)Jeg samtykker til bruk av elektronisk kommunikasjon: Ja Nei

Navn: _____

Navn: _____

Fødselsnr. (11 siffer): _____

Fødselsnr. (11 siffer): _____

Adresse: _____

Adresse: _____

Postnr.: _____ Sted: _____

Postnr.: _____ Sted: _____

Tlf.: _____ E-post: _____

Tlf.: _____ E-post: _____

Dato.: _____ Sign: _____

Dato.: _____ Sign: _____

Kopi av legitimasjon

Kopi av legitimasjon

aktiv.
Tar deg videre