

aktiv.



Bakkanvegen 1, 7796 FOLLAFOSS

**Enebolig med utviklingspotensiale
i Follafoss | Stor bygningsmasse på
hele 454kvm BRA | Flott utsikt og
gode solforhold**



Eiendomsmegler

Tomas Høin

Mobil 481 45 822

E-post tomas.hoin@aktiv.no

Aktiv Eiendomsmegling Steinkjer

Torggata 2, 7713 Steinkjer. TLF. 474 79 990

Nøkkelinformasjon

Prisant.: Kr 450 000,-
Omkostn.: Kr 12 490,-
Total ink omk.: Kr 462 490,-
Selger: Volodymyr Zinkevych
Anastasiia Zinkevych

Salgsobjekt: Enebolig
Eierform: Eiet
Byggeår: 1920
BRA-i/BRA Total 387/454 kvm
Tomtstr.: 1090 m²
Soverom: 5
Gnr./bnr. Gnr. 777, bnr. 12
Oppdragsnr.: 1708240270

Enebolig med utviklingspotensiale i Follafoss | Stor bygningsmasse

Velkommen til Bakkanvegen 1 - en stor enebolig med stort utviklingspotensiale i Follafoss!

Boligen går over ett plan pluss kjeller. I dag er boligen delt inn i tre deler, hvorav en hovedleilighet. Boligen har behov for oppgraderinger, men her vil man ha mulighet til å sette sitt eget preg på eiendommen. Fra boligen vil man ha upåklagelig utsikt og meget gode solforhold. Til skole, barnehage, dagligvare og idrettsanlegg bruker man kun få minutter.

Fra eiendommen bruker man ca. 35 minutter hvor man finner kjøpesenter, apotek, etc.

Kvaliteter verdt å merke seg:

- Stor bygningsmasse med utviklingspotensiale
- Meget gode sol- og utsiktsforhold
- Muligheter for gode leieinntekter

Velkommen til en trivelig visning!



Innhold

Nøkkelinformasjon	2
Om eiendommen	4
Plantegning	30
Energiattest	33
Egenerklæring	39
Tilstandsrapport	44
Kommunalinformasjon	77
Nabolagsprofil	83
Budskjema	93

Om eiendommen

Om boligen

Areal

BRA - i: 387 m²

BRA - e: 67 m²

BRA totalt: 454 m²

Bruksareal fordelt på etasje

Kjeller

BRA-i: 71 m²

BRA-e: 67 m²

1. etasje

BRA-i: 248 m²

2. etasje

BRA-i: 68 m² Loft

Takstmannens kommentar til arealoppmåling

Deler av arealet på loft er ikke målbart pga lav takhøyde. Arealet på loftet er å regne som ca pga delingsvegger og skrå himling. Det opplyses om at det var flere luker opp til kaldloftet, og ingen av lukene var av typen med nedfellbar stige. Det var en stige hengende i bøyde ved den ene luken, og en luke fastskruvd i vegg ved en annen luke. De andre lukene manglet stige i sin helhet.

Tomtetype

Eiet

Tomtestørrelse

1090 m²

Tomtebeskrivelse

Eiertomt på ca. 1 090 kvm.

Tomtestørrelse/-areal er hentet fra matrikelutskrift (basert på oppmåling i digitalt kart). Det gjøres oppmerksom på at denne type arealangivelse (med tilhørende kart) kan være upresis og at man dermed kan få avvik i både areal og grenser ved en eventuell fremtidig oppmåling. Mangel grunnet avvikende grenser og/eller arealsvikt kan derfor ikke påberopes.

Beliggenhet

Eiendom beliggende i et etablert boligfelt i Follafoss. Nærhet til sentrum med de fleste funksjoner. Utsikt mot omkringliggende bebyggelse og bygder.

Bebyggelsen

Området består hovedsakelig av spredt boligbebyggelse og gårdsbruk.

Bygningssakkyndig

Norconsult AS

Type takst

Tilstandsrapport

Byggemåte

Grunnmuren er oppført i betong. Veggkonstruksjonen er oppført i tre og er utvendig kledd med stående panel. Taket har saltaksform tekket med metallplater. Etasjeskille er et trebjelkelag. Vindu med 2-lags isolerglass og kobla glass. Eldre enebolig med betydelige skader og slitasje både inn- og utvendig. Boligen er på grensen til kondemnerbar. Boligen må totalrenoveres.

For mer informasjon se vedlagte tilstandsrapport avholdt 16.10.2024 av Norconsult AS for teknisk beskrivelse av eiendommen.

Sammendrag selgers egenerklæring

- Det var en taklekkasje. Men det ble ordnet. Det er sprekker og råte i kjelleren.
- Selvmontert dusjkabinett.
- Kjelleren er ganske tørr og ren. Men siden vinduene der er dårlige, kommer det av og til fukt inn.
- Nytt sikringsskap ble koblet til.

Innhold

Kjeller: 2 ganger og 14 uinnredede kjellerrom.

1.Etasje: Vindfang, 4 ganger, 3 bad, 5 soverom, 3 kjøkken, 2 stuer, 2 hobbyrom og trapperom. 3 boder og 5 plassbygde garderobeskap.

Loft: Uinnredede loftsrom.

Standard

Eiendommen er gjennomgått av en bygningskyndig og det er utarbeidet en tilstandsrapport. Denne er vedlagt salgsoppgaven. Nedenfor følger informasjon om forhold som har fått TG 2 og TG 3.

Forhold som har fått TG2:

- Drenering

Oppsummering:

Det er ikke registrert bruk av grunnmursplast. Det registreres salt/kalkutslag på innvendig grunnmursflater. Det er foretatt kontroll med fuktindikator mot tilgjengelige murflater/ gulv på grunn. Undersøkelsen viser indikasjoner på fukt i kjellergulv og nedre del av grunnmur. Taknedløp er avsluttet over bakken. Terreng rundt boligen er flatt. Det er risiko for vannansamlinger inn mot bygningen med påfølgende økt belastning på dreneringen.

Anbefalte tiltak:

Kjeller bør holdes under observasjon. Lagring av varer bør unngås og god utlufting ivaretas. Terreng må ha fall fra grunnmuren for å sikre god avrenning av overflatevann. Eventuelt må det utføres drenerende tiltak i terreng for å lede overflatevann vekk fra boligen. Det anbefales tiltak for å lede overflatevann bort fra bygningen. For videre omtale se "rom under terreng". Tiltak på dreneringen kan ikke utelukkes.

- Grunnmur og fundament

Oppsummering:

Det registreres riss/ sprekker i grunnmuren. Det registreres pussavskalling. Det registreres stevis mose på grunnmur.

Anbefalte tiltak:

Det anbefales å foreta en gjenpussing av sprekker i grunnmur, slik at forholdet kan observeres over tid, med tanke på om dette er under utvikling eller er stabilt. Manglende puss bør påføres. Mose bør fjernes. Løpende observasjoner anbefales for å bekrefte eller avkrefte en negativ utvikling mtp sprekker.

- Rom under terreng

Oppsummering:

Det registreres mineralutslag (salt/kalkutsalg) i overflater som er et symptom på fuktvandring gjennom grunnmur. Ved bruk av fuktindikator mot fritt eksponerte murflater indikeres fukt. Det registreres fuktskjolder på overflater.

Anbefalte tiltak:

Det påviste fuktnivå gir grunn til å overvåke konstruksjonen for å se utvikling over tid, og eventuelt foreta tiltak for å unngå fuktskader. Fuktsikringstiltak må påregnes.

- Yttervegger

Oppsummering:

Undersøkelsen er foretatt fra bakkenivå med tilfeldige stikktakninger med kniv for kontroll av råteskader. Det registreres stedvis råteskader i trekledning. Kledningen er værslitt. Det er benyttet klosser som musesperre bak kledning. Dette har medført stedvis redusert lufting. Klossene tetter stedvis ikke godt nok mot mus. Vindskier er råtne og delvis løsnet. Dette forholdet gis TG-3. Kostnadsoverslag på bytte av vindskier er mellom 10000 og 50000.

Anbefalte tiltak:

Utbedring av ovennevnte forhold må påregnes.

- Loft (konstruksjonsoppbygging)

Oppsummering:

Med bruk av fuktmåler, måles høyt fuktinnhold i konstruksjonen. Det ble målt en vektprosent fukt på 36

ved pipe. Fukt oppgis i vektprosent i treverk.

Hvor mye fukt tåler materialene?

Tørt: Fuktinnhold under 12 vektprosent i treverk.

Akseptabelt fuktinnhold: 12-15 vektprosent i treverk. Fare for rust i armering

Fuktig: 16-19 vektprosent i treverk. Fare for mugg og stripet borebille.

Meget fuktig: 20-27 vektprosent i treverk. Fare for råte, mugg, stripet borebille og råtebille.

Vått: Over 27 vektprosent i treverk. Fare for all sopp, skadedyr og kondensering.

Det registreres fuktmerker rundt om på loftet. Det registreres svartesopp /muggsopp i undertak Missfarging i overflater og fukt i konstruksjonen kan blant annet skyldes kondensering som følge av

utilstrekkelig dampsperre/ luftlekkasjer fra oppholdsrom. Det registreres spor etter mus. Det ble misfarging i takkonstruksjonen som tyder på dårlig ventilering av takkonstruksjonen. Det er ingen form for dampsperre (plastfolie) i himlinger mellom varmt rom og kaldtloftet. Dette var ikke vanlig på oppføringstidspunktet.

Anbefalte tiltak:

Det må gjennomføres ytterligere undersøkelser for stadfesting av tilstand. Dette gjelder spesielt ved

gjennomføringer. Lufting/ventilering bør forbedres. Plast/diffusjonssperre i etasjeskille må etableres og luftingen på loftet forbedres.

- Takkonstruksjon

Oppsummering:

Det var ikke reist noen stige slik at takkonstruksjonen er inspisert fra bakken. Det registreres svai/nedbøy i takflaten. Det registreres små luftehull, men de gir ikke tilstrekkelig lufting av konstruksjonen.

Anbefalte tiltak:

Lufting av takkonstruksjonen bør forbedres for å redusere risikoen for fuktskader pga kondensering på loft og isdannelse på taket. Ytterligere undersøkelser av

takkonstruksjonen anbefales med bakgrunn i påviste skjevheter.

- Kjøkken: Kjøkken 1

Oppsummering av overflater og innredning:

Kjøkkeninnredningen har skader. Kjøkkeninnredningen er delvis ikke fastmontert i veggen.

Anbefalte tiltak overflater og innredning:

Skader må utbedres. Kjøkkenet må monteres fast til vegg.

- Kjøkken: Kjøkken 2

Oppsummering av overflater og innredning:

Meget gammel og liten innredning.

Anbefalte tiltak overflater og innredning:

Utskifting bør vurderes da bruksnytteten er meget begrenset og kjøkkenet er gammelt og slitt.

- Kjøkken: Kjøkken 3

Oppsummering av overflater og innredning:

Meget gammel og liten innredning med betydelig slitasje. Kjøkkenet er uten stekesone.

Anbefalte tiltak overflater og innredning:

Innredningen vær vurderes byttet da bruksnytteten er svært begrenset, samtidig som kjøkkenet er gammelt og slitt.

- Trapp

Oppsummering:

Rekkverk måles til en høyde under 90cm. Åpninger i rekkverket er over 10 cm. Dette utgjør en risiko for små barn og dyr. Trappen mangler håndløper langs veggen som er et krav iht dagens forskrift.

Anbefalte tiltak:

Det anbefales å redusere avstanden mellom rekkverksspiser slik at åpningen ikke overstiger 10cm. Håndløper på veggen for bedre sikkerhet anbefales etablert.

- Avløpsrør

Oppsummering:

Vannet var frakoblet på befaringsdagen så avløpene er ikke kontrollert med tanke på avrenning og

eventuelle lekkasjer. Stakeluke påvist i kjeller. Staking kan også utføres via andre installasjoner med avløp. Enkelte avløpsrør var ikke koblet sammen. Innvendige avløpsrør har nådd en høy alder og gir økt risiko for skader i tiden som kommer.

Anbefalte tiltak:

Nevnte forhold bør utbedres. Kontroll av avløp må gjennomføres når vann er tilkoblet.

- Varmtvannsbereder

Oppsummering:

Berederen er over 20 år har usikker restlevetid. Bereder var ikke tilkoblet på befaringen så bereder er ikke funksjonstestet.

Anbefalte tiltak:

En utskifting av bereder som følge av oppnådd alder/(over 20 år) er påregnelig.

Funksjon på bereder må kontrolleres.

- Varmtvannsbereder

Oppsummering:

Vannet var avstengt på befaringen, og funksjon på bereder er ikke kontrollert.

Berederen er over 20 år har usikker restlevetid. Tilstandsgrad er satt på bakgrunn av alder.

Anbefalte tiltak:

En utskifting av bereder som følge av oppnådd alder/(over 20 år) er påregnelig.

Funksjon på bereder må kontrolleres.

- Ventilasjon

Oppsummering:

Flere rom mangler ventilering ut over muligheten til å åpne vindu.

Anbefalte tiltak:

Flere klaffventiler anbefales etablert på yttervegg.

Forhold som har fått TG3:

- Kryp kjeller

Oppsummering:

Det er ikke etablert noen fuktsperre i form av plast på bakken i kryprommet. Det registreres fukt på innsiden av grunnmuren, men ikke fritt vann. Det registreres soppvekst av ukjent type i overflater. Det registreres store mengder edderkopp-reir, noe som tyder på fuktig miljø. Det registreres at deler av bjelkelaget er støttet opp med trestolper. Det er små og få lufterventiler i kryp kjelleren og det er ikke etablert noen lufting over tak for god luftsirkulasjon. Det registreres råteskader i bjelkelaget og stubbloft.

Anbefalte tiltak:

Utvendig terreng må ha fall fra grunnmuren for å sikre god avrenning av overflatevann. Eventuelt må det utføres drenerende tiltak i terrenget for å lede overflatevann vekk fra boligen. Skaden må utbedres og tiltak for å redusere fuktnivået i kryp kjelleren må foretas. Store deler av bjelkelaget må skiftes, både over kryp kjeller, kjeller og mellom 1. etasje og loft. Kostnadsoverslag på disse må ses i sammenheng.

Utbedringskostnader: Over 300 000

- Vinduer og dører

Oppsummering:

Det blir påvist knust glass på kjellervinduer. Karmer er værslitte. Det registreres råteskader i karmer. Kittfalsler (utvendig tetting mellom vindusramme og glass) er uttørket og stedvis løsnet. Enkelte vindu tar i karm og har behov for justering. Enkelte

dører tar i karm/terskel og har behov for justering. Det registreres malingsavskalling og skader på både dører og vinduer. Omrammingsbord går stedvis helt ned på beslag, noe som øker risikoen for fuktopptrekk og påfølgende fukt/råteskader.

Anbefalte tiltak:

Overflatebehandlinger må påregnes. Justeringer/smøring anbefales. Utskifting av dører og vindu pga skade/slitasje må påregnes.

Utbedringskostnader: 150 000 - 300 000

- Renner og nedløp

Oppsummering:

Det registreres stedvis korrosjon/rust, i takrenner/kroker. Det registreres nedbøy/skjevheter i takrenner.

Det ble registrert buling/skade i nedløpsrør som er et symptom på frostspreng.

Anbefalte tiltak:

Utskifting av takrenner og nedløp må påregnes.

Utbedringskostnader: 50 000 - 150 000

- Taktekking

Oppsummering:

Stige er ikke reist slik at inspeksjon av tekkingen/taket kun er foretatt som en begrenset kontroll fra

bakken. Det registreres rust i takplater. Det er bulker og oppkanter i takplater. Kontroll av piper over tak er kun utført fra bakkenivå, men det registreres skader på beslag.

Taktekkingen har nådd en alder som gjør tettheten usikker i tiden som kommer.

Anbefalte tiltak:

Taktekkingen nå oppgraderes. Utbedring/utskifting av beslagsløsninger anbefales for å unngå lekkasjer og skader.

Utbedringskostnader: Over 300 000

- Utstyr på tak

Oppsummering:

Det er etablert en taktekking med glatt overflate og det er krav til snøfangere. Det er ikke etablert noen snøfanger på taket. Tak som har helling (uansett hellingsgrad), skal ha fastmontert stige forbi pipa. Takstigen skal være festet i bærende konstruksjon (takstoler). Takstiger av tre, eller takstiger som er festet med bøyler over mønet eller i kjetting rundt pipe er ikke godkjent. Det er ikke etablert noen takstige.

Anbefalte tiltak:

Snøfanger må etableres for god personsikkerhet. Forskriftsmessig adkomst for feier må etableres.

Utbedringskostnader: 50 000 - 150 000

- Etasjeskille og gulv på grunn

Oppsummering:

Det registreres soppvekst og råteskader i bjelkelaget både mot kjeller, krypkjeller og

mot loft. Det registreres stedvis knirk. Det registreres målt totalavvik på mellom 15 mm og 30 mm på stue. Avviket er målt til 22 mm. Det registreres skjevheter mellom 10 og 25 mm flere steder i boligen.

Anbefalte tiltak:

Store deler av bjelkelaget må skiftes, både over krypkjeller, kjeller og mellom 1. etasje og loft. Kostnadsoverslag på disse må ses i sammenheng.

Utbedringskostnader: Over 300 000

- Ildsted/Skorstein

Oppsummering:

Det var ikke reist noen stige slik at pipa over tak er kun inspisert fra bakken. Det registreres kort avstand mellom ildsted og brennbart materiale. Det registreres skader på ildsted. Det registreres feil utførelse på røykrør/pipe sammenføyning. Stige til taket er ikke oppsatt. Pipene er derfor ikke kontrollert utvendig over tak. Pipa er en eldre teglsteinspipe. Erfaringsmessig ser vi at teglsteinspiper ofte har et behov for rehabilitering.

Anbefalte tiltak:

Med bakgrunn i påviste avvik og for en vurdering av eventuelle tiltak anbefales en ytterligere kontroll av

pipa/ildsteder utført av brann- og feiervesen. På grunn alder og slitasje må rehabilitering av pipa vurderes. Ubrennbar plate på gulv foran vedovn bør etableres. Denne skal være minimum 30 cm utenfor ilegget (døren) til ovnen. Skadet ildsted må repareres. Sammenføyning røykrør /pipe må utbedres der det ikke er i henhold. Undertegnede har ikke mulighet til å kontrollere pipene og ildstedene på samme måte som brann/feiervesen har, og det bør ikke fyres i ildsteder før piper og ildsteder er kontrollert av brann/feiervesen. Kostnadsoverslag er knyttet til de feil/mangler undertegnede har registrert, og ikke til eventuelle fler feil/mangler som kan bli avdekket av brann/feiervesen.

Utbedringskostnader: 50 000 - 150 000

- Kjøkken: Kjøkken 1

Oppsummering av avtrekk:

Det er ikke avtrekk over stekesonen.

Anbefalte tiltak avtrekk:

Mekanisk avtrekk over stekesonen anbefales etablert.

Utbedringskostnader ventilasjon: Under 10 000

- Kjøkken: Kjøkken 2

Oppsummering av avtrekk:

Det er ikke avtrekk over stekesonen.

Anbefalte tiltak avtrekk:

Mekanisk avtrekk over stekesonen anbefales etablert.

Utbedringskostnader ventilasjon: Under 10 000

- Vannledninger

Oppsummering:

Deler av vannrør er fra byggeåret, og har nådd en alder hvor det vil være økt risiko for lekkasjer. Deler av vannrør er ikke isolert. Dette kan medføre kondensering. Vannet på boligen var avstengt på befaringen, og det er flere stoppekraner i boligen.

Undertegnede registrerte at flere rør er koblet fra hverandre og flere ufullstendige rørstrekk, så undertegnede tok ikke sjansen på å prøve å skru på vannet.

Anbefalte tiltak:

Rørstrekk må kobles sammen og ferdigstilles. Kontroll av vannrør må utføres når det er mulig.

TG-3 er satt pga ufullstendige rørstrekk og manglende mulighet til fullverdig kontroll.

Kostnadsoverslag knyttes til nevnte forhold, og ikke til eventuelle andre utbedringer det avdekkes behov for.

Utbedringskostnader: 50 000 - 150 000

- Elektrisk

Oppsummering:

Det er en kursfortegnelse, men det er kun opplyst 2 kurser. Resterende kurser er ukjente. Det registreres dårlig innfesting på kabler. Det registreres omfattende bruk av skjøteledninger. Det er hull/innføringer i inntak eller sikringssskap som ikke har nippelinnføringer eller er tettet med masse beregnet for formålet. Store deler av anlegget er gammelt.

Anbefalte tiltak:

Nevnte forhold må utbedres, og det må gjennomføres en utvidet el-kontroll.

Kostnadsoverslag knyttes til nevnte forhold og el-kontroll, og ikke til eventuelle feil/mangler en el-kontroll eventuelt avdekker.

Utbedringskostnader: 10 000 - 50 000

- Våtrom: Bad 1

Oppsummering:

Det er foretatt hulltaking med 73 mm hullbor fra tilstøtende bod. Undersøkelsen viser ingen tegn til skader eller fukt i konstruksjonen. Det er installert et dusjkabinett så overflater er ikke utsatt for fritt vann.

Anbefalte tiltak:

Badet må totalrenoveres.

Utbedringskostnader: 150 000 - 300 000

- Våtrom: Bad 2

Oppsummering:

Denne delen av boligen har ikke vært i bruk på lang tid, så hulltaking er ikke ansett som nødvendig.

Anbefalte tiltak:

Badet må totalrenoveres.

Utbedringskostnader: 150 000 - 300 000

- Våtrom: Bad 3

Oppsummering:

Badet har store skader, og hulltaking er derfor ikke nødvendig.

Anbefalte tiltak:

Badet må totalrenoveres.

Utbedringskostnader: 150 000 - 300 000

Innbo og løsøre

Bransjens liste over løsøre og tilbehør legges til grunn for salget dersom ikke annet fremkommer av salgsoppgaven. Listen følger vedlagt salgsoppgaven. Det er full avtalefrihet om hva som skal følge med bolig og fritidsbolig ved salg. Hvis hvitevarer og/eller annet teknisk utstyr medfølger, gis det ingen garantier i forhold til tilstand, funksjonalitet og levetid på disse.

Hvitevarer

Kun hvitevarer som er spesifikt angitt i salgsoppgaven, følger med. Dette gjelder uavhengig av om hvitevaren(e) eventuelt kan anses som integrerte.

Parkering

Biloppstillingsplass på egen eiendom.

Radonmåling

Det gjøres oppmerksom på utleiers plikt til å radonmåle utleieenheter. Målt årsmiddelverdi skal være under 200 Bq/m³ (becquerel per kubikkmeter) i oppholdsrom. I tillegg skal tiltak for å redusere radonnivået alltid gjennomføres dersom det overstiger 100 Bq/m³. Selger har ikke foretatt radonmåling. Interessenter gjøres oppmerksom på at det som resultat av fremtidige målinger, vil kunne bli nødvendig å treffe radonreduserende tiltak. Slike eventuelle tiltak vil da måtte bekostes og utføres av kjøper.

Diverse

Areal i salgsoppgaven er hentet fra tilstandsrapporten. Boligens areal oppgis i BRA (bruksareal), som deles i underkategoriene BRA-i (arealet innenfor boenheten), BRA-e (arealet utenfor boenheten(e) og som tilhører denne, slik som for eksempel boder hvor adkomsten er utenfor boenheten), og BRA-b (arealet av innglasset balkong, veranda eller altan når denne er tilknyttet boenheten). TBA er arealet av terrasser, åpne balkonger og åpen altan tilknyttet boenheten.

Etter aksept av bud, vil eiendommens salgssum bli meddelt de som ev. måtte etterspørre denne. Eiendommens salgssum vil bli offentlig tilgjengelig ved overføring av hjemmel.

Energi

Oppvarming

Oppvarming med strøm.

Dersom det er rom i boligen som ikke har vegg-/fastmonterte ovner, så følger det heller ikke med ovner i handelen for disse.

Energikarakter

G

Energifarge

Oransje

Økonomi

Tot prisant. ekskl. omk.

Kr 450 000

Kommunale avgifter

Kr 20 282

Kommunale avgifter år

2024

Info kommunale avgifter

De kommunale avgiftene omfatter vann- og avløpsgebyr, renovasjonsgebyr samt eiendomsskatt. Feie- og tilsynsavgift kommer i tillegg og faktureres direkte fra Brannvesenet midt IKS. Det gjøres oppmerksom på at det kan forekomme variasjon i avgiftene som følge av forbruk og eventuelle kommunale endringer av gebyr/avgift.

Eiendomsskatt

Kr 6 687

Eiendomsskatt år

2024

Formuesverdi primær

Kr 758 519

Formuesverdi primær år

2022

Formuesverdi sekundær

Kr 2 882 372

Formuesverdi sekundær år

2022

Andre utgifter

Utover det som er nevnt under punktet «kommunale avgifter» påløper kostnader til for eksempel strøm, fyring/brensel, forsikring, innvendig/utvendig vedlikehold og abonnement til tv og internett.

Vannavgift

Kr 1 384

Vannavgift år

2024

Info vannavgift

Huset har vært ubebodd i flere år, derfor ikke noe forbruk på vannmåleren.

Tilbud lånefinansiering

Aktiv Eiendomsmedling samarbeider med sparebankene i Eika Alliansen om formidling av finansielle tjenester. Ta gjerne kontakt med megler for formidling av et uforpliktende tilbud om finansiering. Meglerforetaket kan motta provisjon ved formidling av finansielle tjenester.

Offentlige forhold

Eiendommens betegnelse

Gårdsnummer 777, bruksnummer 12 i Steinkjer kommune.

Tinglyste heftelser og rettigheter

På eiendommen er det tinglyst følgende heftelser og rettigheter som følger eiendommens matrikkel ved overskjøting til ny hjemmelshaver:

5006/777/12:

19.11.1984 - Dokumentnr: 8734 - Registrering av grunn

Denne matrikkelenhet opprettet fra:

Knr:5006 Gnr:777 Bnr:1

01.01.2018 - Dokumentnr: 236135 - Omnummerering ved kommuneendring

Tidligere: Knr:1724 Gnr:77 Bnr:12

01.01.2020 - Dokumentnr: 1264807 - Omnummerering ved kommuneendring
Tidligere: Knr:5039 Gnr:77 Bnr:12

Ferdigattest/brukstillatelse

I følge opplysninger fra kommunen foreligger det verken midlertidig brukstillatelse eller ferdigattest på eiendommen, og plan- og bygningslovens formelle forutsetning for lovlig bruk av eiendommen kan derfor ikke dokumenteres. I matrikelrapport fra kommunen er eiendommen angitt med "Tatt i bruk".

Det er ikke mottatt byggetegninger. Megler har derfor ikke kunnet kontrollere hvorvidt dagens bygninger og planløsning (herunder formål/bruk) er godkjent eller er i samsvar med eventuelle godkjente tegninger og tiltak.

Ovennevnte medfører at man ikke vet hvorvidt eiendommen har lovlighetsmangler eller ikke. En konsekvens av lovlighetsmangler kan for eksempel være at kommunen gir pålegg om tilbakeføring av det ulovlige tiltaket. Kommunen kan også innkreve tvangsmulkt frem til manglene er brakt i orden. Kjøper overtar ansvar og risiko for nevnte forhold.

Vei, vann og avløp

Eiendommen er offentlig tilknyttet vei, vann og avløp. Det er private stikkledninger/stikkveger frem til offentlig tilkobling som driftes av eier av eiendommen.

Regulerings og arealplaner

Eiendommen ligger i et område regulert til boligformål. Gjeldende plan med bestemmelser er kommunedelplan Verran.

Adgang til utleie

Det er ikke kjent at det foreligger offentligrettslige regler som er til hinder for at hele eiendommen leies ut.

Legalpant

Kommunen har legalpant i eiendommen for forfalte krav på eiendomsskatt og kommunale avgifter/gebyrer.

Kommentar bo- og driveplikt

Det er ikke bo- og driveplikt på eiendommen.

Kommentar konsesjon

Erverv av eiendommen er konsesjonsfritt.

Kommentar odelsrett

Det er ikke odel på eiendommen.

Kontraktsgrunnlag

Salgs- og betalingsvilkår

Eiendommen skal overleveres til kjøper i tråd med det som er avtalt. Det er viktig at kjøper setter seg grundig inn i alle salgsdokumentene, herunder salgsoppgave, tilstandsrapport og selgers egenerklæring. Kjøper anses kjent med forhold som er tydelig beskrevet i salgsdokumentene. Forhold som er beskrevet i salgsdokumentene kan ikke påberopes som mangler. Dette gjelder uavhengig av om kjøper har lest dokumentene. Alle interessenter oppfordres til å undersøke eiendommen nøye, gjerne sammen med fagkyndig, før bud inngis. Kjøper som velger å kjøpe usett, kan som hovedregel ikke gjøre gjeldende som mangel noe kjøper burde blitt kjent med ved undersøkelse av eiendommen, eller som er tydelig beskrevet i salgsdokumentene. Hvis noe trenger avklaring, anbefaler vi at kjøper rådfører seg med eiendomsmegler eller en fagkyndig før det legges inn bud.

Kjøper har krav på at eiendommen er i henhold til avtalen. Hvis det ikke er avtalt noe særskilt, kan eiendommen ha en mangel dersom den ikke er slik kjøper må kunne forvente ut ifra blant annet boligens alder, type og synlige tilstand. Det samme gjelder hvis det er holdt tilbake eller gitt uriktige opplysninger om eiendommen som ikke er rettet i tide på en tydelig måte, og man må gå ut fra at opplysningen har virket inn på avtalen. En bolig som har blitt brukt i en viss tid, har vanligvis blitt utsatt for slitasje, og skader kan ha oppstått. Slik bruksslitasje må kjøper regne med, og det kan avdekkes enkelte forhold etter overtakelse som gjør utbedringer nødvendig. Normal slitasje og skader som trenger utbedring, er innenfor hva kjøper må forvente, og vil ikke utgjøre en mangel.

Boligen kan også ha en mangel hvis opplyst areal avviker fra faktisk størrelse. Avviket må være minst 2 prosent, og minst 1 kvadratmeter. Det er likevel ikke en mangel dersom selger godtgjør at kjøperen ikke la vekt på opplysningen, jf. avhendingsloven § 3-3 (2).

Ved beregning av et eventuelt prisavslag eller erstatning, må kjøper selv dekke tap/kostnader opp til et beløp på kr 10 000 (egenandel). Egenandel kommer først på tale når det er konstatert mangel ved eiendommen.

Hvis kjøper ikke er forbruker, selges eiendommen "som den er", og selgers ansvar er da begrenset, jf. avhl. § 3-9, første ledd 2. pkt. Avhl. § 3-3 (2) fravikes, og hvorvidt et innendørs arealavvik karakteriseres som en mangel vurderes etter avhl. § 3-8. Informasjon om kjøpers undersøkelsesplikt, herunder oppfordringen om å undersøke eiendommen nøye, gjelder også for kjøpere som ikke anses som forbrukere. Med forbrukerkjøp menes kjøp av eiendom når kjøperen er en fysisk person som ikke hovedsakelig handler som ledd i næringsvirksomhet.

Overtakelse

Overtakelse etter nærmere avtale med selger.

Dersom annet ikke avtales, sendes skjøte/hjemmelsdokument for tinglysing i etterkant av overtakelse.

Budgivning

Budgivning i forbrukerforhold

Budgivere oppfordres til å legge inn bud elektronisk. Dette gjøres på eiendommens hjemmeside på aktiv.no, ved å bruke «Gi bud»-knappen. Ved elektronisk budgivning, samtykker budgiver til elektronisk kommunikasjon. Eiendomsmegler skal legge til rette for en forsvarlig avvikling av budrunden og kan ikke videreformidle bud med en kortere akseptfrist enn kl. 12.00 første virkedag etter siste annonserte visning. Etter klokken 11:30 anbefaler vi akseptfrist på minimum 30 minutter. Bud bør legges inn i god tid før konkurrerende buds akseptfrist utløper. For øvrig henvises til forbrukerinformasjon om budgivning i salgsoppgaven. Oppdragsgiver er oppfordret til å ikke ta imot bud direkte fra budgiver, men å henvise budgiver videre til megler. Som kjøper vil du få forelagt kopi av budjournal. Alle bud vil bli gjort kjent for kjøper og selger i handelen. Øvrige budgivere kan be om å få en kopi av budjournal i anonymisert form.

Budgivning utenfor forbrukerforhold

Budgivere oppfordres til å legge inn bud elektronisk. Dette gjøres på eiendommens hjemmeside på aktiv.no, ved å bruke «Gi bud»-knappen. Ved elektronisk budgivning, samtykker budgiver til elektronisk kommunikasjon. Det anbefales at hvert bud har en akseptfrist som muliggjør en forsvarlig avvikling av budrunden. Vi anbefaler minimum 30 minutter akseptfrist. Oppdragsgiver er oppfordret til å ikke ta imot bud direkte fra budgiver, men å henvise budgiver videre til megler.

Opplysningene i salgsoppgaven er godkjent av selger. Alle interessenter oppfordres imidlertid til grundig besiktigelse av eiendommen, gjerne sammen med fagmann før bud inngis.

Omkostninger kjøpers beskrivelse

Salgsoppdrag

450 000,- (Prisantydning)

Omkostninger

15 100,- (Boligkjøperforsikring – fem års varighet (valgfritt))

2 800,- (Boligkjøperforsikring Help Pluss - ett års varighet (valgfritt))

240,- (panteattest kjøper - lagt ut av megler)

500,- (Tingl.gebyr pantedokument)

500,- (Tingl.gebyr skjøte)

11 250,- (Dokumentavgift (forutsatt salgssum: 450 000,-))

12 490 Omkostninger totalt

27 590 (med Boligkjøperforsikring - fem års varighet)

30 390 (med Boligkjøperforsikring inkludert ett år med Help Pluss)

462 490 (Totalpris. inkl. omkostninger)

477 590 (Totalpris. inkl. omkostninger (med Boligkjøperforsikring - fem års varighet))

480 390 (Totalpris. inkl. omkostninger (med Boligkjøperforsikring inkludert ett år med Help Pluss))

Regnestykket forutsetter at det kun tinglyses ett pantedokument og at eiendommen selges til prisantydning. Det tas forbehold om endringer i offentlige avgifter/gebyrer.

Omkostninger kjøpers beløp

Kr 12 490

Betalingsbetingelser

Med mindre annet er avtalt forutsettes det at kjøpesum inkludert omkostninger er innbetalt og disponibelt på meglerforetakets klientkonto innen overtakelse.

Kjøpesummen skal innbetales fra norsk finansinstitusjon og/eller fra kjøpers egen konto i norsk finansinstitusjon.

Hvitvaskingsreglene

Megler har plikt til å gjennomføre kundetiltak. Hvis kjøper ikke bidrar til at megler får gjennomført kundetiltak og dette fører til at transaksjonen ikke kan gjennomføres eller blir forsinket, misligholder kjøper avtalen. Etter 30 dager er misligholdet vesentlig. Dette gir selger rett til å heve og gjennomføre deknings salg for kjøpers regning.

Personopplysningsloven

Personopplysninger blir behandlet i samsvar med personopplysningsloven.

Boligselgerforsikring

Selger har ikke tegnet boligselgerforsikring på boligen. Selger har likevel utarbeidet en

egenerklæring som kjøper bør gjøre seg kjent med før budgivning.

Boligkjøperforsikring

Vedlagt i salgsoppgaven følger informasjon om Boligkjøperforsikring og Boligkjøperforsikring Pluss fra HELP Forsikring AS. Boligkjøperforsikring er en rettshjelpsforsikring som gir trygghet og profesjonell juridisk hjelp dersom det oppdages uventede feil eller mangler ved boligen de neste fem årene. Boligkjøperforsikring Pluss har samme dekning som boligkjøperforsikring, med tillegg av fullverdig advokathjelp på viktige rettsområder i privatlivet. Boligkjøperforsikring Pluss betales årlig. Les mer om begge forsikringene i vedlagte materiell eller på help.no. Det gjøres oppmerksom på at boligkjøperforsikring kun kan tegnes av forbruker. Meglerforetaket mottar kr 4 200/4 600/5 000 i kostnadsgodtgjørelse, avhengig av boligtype, samt et tillegg på kr 1 000 ved salg av Boligkjøperforsikring Pluss.

Meglens vederlag

Det er avtalt fastpris vederlag kr 50 000,- for gjennomføring av salgsoppdraget. I tillegg er det avtalt at oppdragsgiver skal dekke:

6 500 Kommunale opplysninger

13 900 Markedspakke

5 900 Oppgjørshonorar

1 750 Søk eiendomsregister og elektronisk signering

1 875 Visninger per stk.

500 Tinglysningsgebyr pantedokument med urådighet

4 066 Utlegg fotograf, faktura 257962

240 Utlegg utskrift av heftelser/servitutter (avg. fritt) pr stk

Totalt kr: 79 925

Dersom handel ikke kommer i stand eller oppdraget sies opp, har megler krav et rimelig vederlag stort kr 25 000,- for utført arbeid.

Oppdragsansvarlig

Tomas Høin

Eiendomsmegler

tomas.hoin@aktiv.no

Tlf: 481 45 822

Ansvarlig megler

Tomas Høin

Eiendomsmegler

tomas.hoin@aktiv.no

Tlf: 481 45 822

Boli Eiendomsmegling AS, Torggata 2
7713 Steinkjer
Tlf: 474 79 990

Salgsoppgavedato
27.03.2025















Plantegning

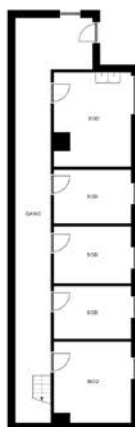

Plantegningen er ikke målbar, og noe avvik kan forekomme. Megler/selger tar ikke ansvar for ev. feil.
Innredning og faste installasjoner kan avvike fra den faktiske innredningen.

EFXIT

Plantegningen er ikke i målestokk og noe avvik kan forekomme.
Megler/selger tar ikke ansvar for evt. feil.

Plantegning

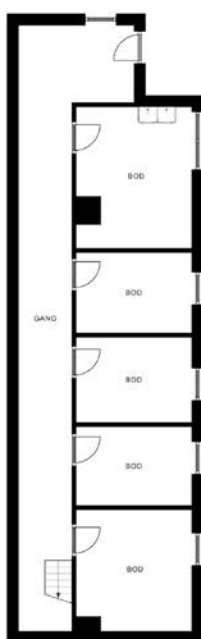

Plantegningen er ikke målbar, og noe avvik kan forekomme. Megler/selger tar ikke ansvar for ev. feil.
Innredning og faste installasjoner kan avvike fra den faktiske innredningen.

EFXIT

Plantegningen er ikke i målestokk og noe avvik kan forekomme.
Megler/selger tar ikke ansvar for evt. feil.

Plantegning



Plantegningen er ikke målbar, og noe avvik kan forekomme. Megler/selger tar ikke ansvar for ev. feil.
Innredning og faste installasjoner kan avvike fra den faktiske innredningen.

EFXIT

Plantegningen er ikke i målestokk og noe avvik kan forekomme.
Megler/selger tar ikke ansvar for evt. feil.

Vedlegg

ENERGIATTEST

Adresse	Bakkanvegen 1
Postnummer	7796
Sted	FOLLAFOSS
Kommunenavn	Steinkjer
Gårdsnummer	777
Bruksnummer	12
Seksjonsnummer	—
Andelsnummer	—
Festenummer	—
Bygningsnummer	186137582
Bruksenhetsnummer	H0101
Merkenummer	Energiattest-2024-37384
Dato	11.10.2024

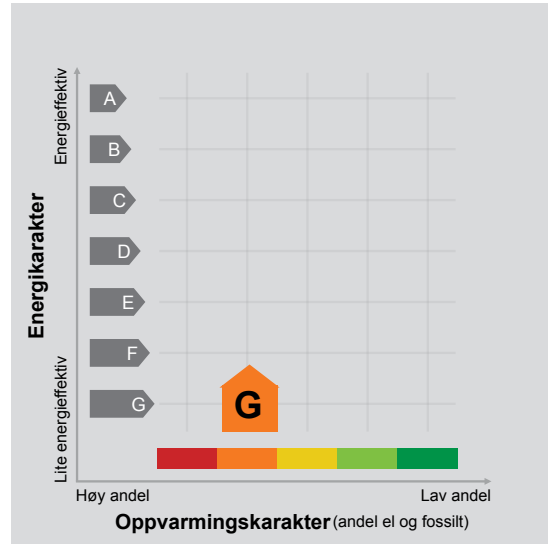

Energimerket angir boligens energistandard. Energimerket består av en energikarakter og en oppvarmingskarakter, se i figuren. Energimerket symboliseres med et hus, hvor fargen viser oppvarmingskarakter, og bokstaven viser energikarakter.

Energikarakteren angir hvor energieffektiv boligen er, inkludert oppvarmingsanlegget. Energikarakteren er beregnet ut fra den typiske energibruken for boligtypen. Beregningene er gjort ut fra normal bruk ved et gjennomsnittlig klima. Det er boligens energimessige standard og ikke bruken som bestemmer energikarakteren. A betyr at boligen er energieffektiv, mens G betyr at

boligen er lite energieffektiv. En bolig bygget etter byggeforskriftene vedtatt i 2010 vil normalt få C.

Oppvarmingskarakteren forteller hvor stor andel av oppvarmingsbehovet (romoppvarming og varmtvann) som dekkes av elektrisitet, olje eller gass. Grønn farge betyr lav andel el, olje og gass, mens rød farge betyr høy andel el, olje og gass. Oppvarmingskarakteren skal stimulere til økt bruk av varmepumper, solenergi, biobrensel og fjernvarme.

Om bakgrunnen for beregningene, se www.energimerking.no.

Målt energibruk

Brukeren har valgt å ikke oppgi målt energibruk.

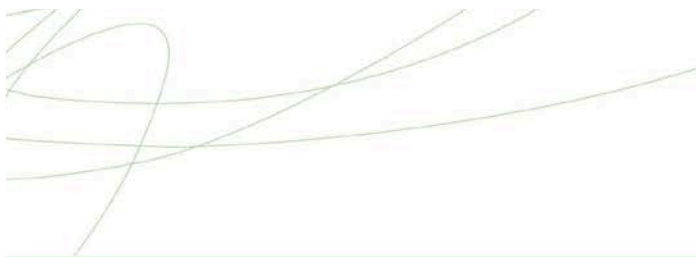

Hvordan boligen benyttes har betydning for energibehovet

Energi behovet påvirkes av hvordan man benytter boligen, og kan forklare avvik mellom beregnet og målt energibruk. Gode energivaner bidrar til at energibehovet reduseres. Energi behovet kan også bli lavere enn normalt dersom:

- deler av boligen ikke er i bruk,
- færre personer enn det som regnes som normalt bruker boligen, eller
- den ikke brukes hele året.

Gode energivaner

Ved å følge enkle tips kan du redusere ditt energi behov, men dette vil ikke påvirke boligens energimerke.

Energimerkingen kan kun endres gjennom fysiske endringer på boligen.

Tips 1: Følg med på energi bruken i boligen

Tips 2: Luft kort og effektivt

Tips 3: Redusér innnetemperaturen

Tips 4: Bruk varmtvann fornuftig

Mulige forbedringer for boligens energistandard

Ut fra opplysningene som er oppgitt om boligen, anbefales følgende energieffektiviserende tiltak. Dette er tiltak som kan gi bygningen et bedre energimerke.

Noen av tiltakene kan i tillegg være svært lønnsomme. Tiltakene bør spesielt vurderes ved modernisering av bygningen eller utskifting av teknisk utstyr.

Tiltaksliste (For full beskrivelse av tiltakene, se Tiltaksliste - vedlegg 1)

- Tiltak utendørs

- Isolering av innervegg mot uoppvarmet rom

Det tas forbehold om at tiltakene er foreslått ut fra de opplysninger som er gitt om boligen. Fagfolk bør derfor kontaktes for å vurdere tiltakene nærmere. Eventuell gjennomføring av tiltak må skje i samsvar

- Tetting av luftlekkasjer

- Montere automatikk på utebelysning

med gjeldende lovverk, og det må tas hensyn til krav til godt innklima og forebygging av fuktskader og andre byggskader.



Boligdata som er grunnlag for energimerket

Energimerket og andre data i denne attesten er beregnet ut fra opplysninger som er gitt av boligeier da attesten ble registrert. Nedenfor er en oversikt over oppgitte opplysninger, som boligeier er ansvarlig for.

Der opplysninger ikke er oppgitt, brukes typiske standardverdier for den aktuelle bygningstypen. For mer informasjon om beregninger, se www.energimerking.no/beregninger.

Bygningskategori:	Boligblokker
Bygningstype:	Annen bolig
Byggeår	1920
Bygningsmateriale:	Tre
BRA:	453
Ant. etg. med oppv. BRA:	2
Detaljert vegger:	Nei
Detaljert vindu:	Nei

Teknisk installasjon

Oppvarming: Elektrisk
Ved

Ventilasjon Naturlig ventilasjon





Om grunnlaget for energiattesten

Oppgitte opplysninger om boligen kan finnes ved å gå inn på www.energimerking.no, og logge inn via ID-porten/Altinn. På siden "Eiendommer" kan du søke opp bygninger og hente fram energiattester som er laget tidligere. For å se detaljer for en bolig hvor det er brukt detaljert registrering må du velge "Gjenbruk"

av aktuell attest under Offisielle energiattester i skjermbildet "Valgt eiendom". Boligeier er ansvarlig for at det blir brukt riktige opplysninger. Eventuelle gale opplysninger må derfor tas opp med selger eller utleier da dette kan ha betydning for prisfastsettelsen. Det kan når som helst lage en ny energiattest.

Om energimerkeordningen

Enova er ansvarlig for energimerkeordningen. Energimerket beregnes på grunnlag av oppgitte opplysninger om boligen. For informasjon som ikke er oppgitt, brukes typiske standardverdier for den aktuelle bygningstypen fra tidsperioden den ble bygd i. Beregningsmetodene for energikarakteren baserer seg på NS 3031 (www.energimerking.no/NS3031).

Spørsmål om energiattesten, energimerkeordningen eller gjennomføring av energieffektivisering og tilskuddsordninger kan rettes til Enova. Svarer på tlf. 24 24 08 95 eller svarer@enova.no.

Plikten til energimerking er beskrevet i energimerkeforskriften (bygninger).

Nærmere opplysninger om energimerkeordningen kan du finne på www.energimerking.no.

For ytterligere råd og veiledning om effektiv energibruk, vennligst se www.enova.no/hjemme eller ring Enova svarer på tlf. **24 24 08 95**.

Tiltaksliste: Vedlegg til energiattesten

Brukertiltak

Tiltak 1: Tiltak utendørs

Monter urbryter (koblingsur) på motorvarmeren slik at den ikke står på mer enn nødvendig. Skift til sparepærer. Sparepærer på 5, 7, 11, 15, og 20 W tilsvarer glødelamper på henholdsvis 25, 40, 60, 75 og 100 W, og de varer dessuten lenger, 8.000-15.000 timer mot 1.000-2.500 timer for glødelamper. Det kan monteres fotocelle på utebelysningen slik at det automatisk går av/på etter dagslyset/mørket. Eller det kan monteres bevegelsessensor slik at lyset kun går på ved bevegelse og slås av automatisk etter forhåndsinnstilt tid. For snøsmelteanlegg som kun er manuelt styrt av/på eller ift. Lufttemperatur kan det installeres automatikk slik at snøsmelteanlegget både er temperatur- og nedbørsstyrt dvs. når det registreres nedbør og kulde samtidig.

Tiltak 2: Velg hvitevarer med lavt forbruk

Når du skal kjøpe nye hvitevarer så velg et produkt med lavt strømforbruk. Produktene deles inn i energiklasser fra A til G, hvor A er det minst energikrevende. Mange produsenter tilbyr nå varer som går ekstra langt i å være energieffektive. A+ og det enda bedre A++ er merkinger som har kommet for å skille de gode fra de ekstra gode produktene.

Tiltak 3: Redusér innetemperaturen

Ha en moderat innetemperatur, for hver grad temperatursenkning reduseres oppvarmingsbehovet med 5 %. Mennesker er også varmekilder; jo flere gjester – desto større grunn til å dempe varmen. Ha lavere temperatur i rom som brukes sjelden eller bare deler av døgnet. Montér tetningslister rundt trekkfulle vinduer og dører (kan sjekkes ved bruk av myggspiral/røyk eller stearinlys). Sett ikke møbler foran varmeovner, det hindrer varmen i å sirkulere. Trekk for gardiner og persiener om kvelden, det reduserer varmetap gjennom vinduene.

Tiltak 4: Luft kort og effektivt

Ikke la vinduer stå på gløtt over lengre tid. Luft heller kort og effektivt, da får du raskt skifta lufta i rommet og du unngår nedkjøling av gulv, tak og vegger.

Tiltak 5: Bruk varmtvann fornuftig

Bytt til sparedusj hvis du ikke har. For å finne ut om du bør bytte til sparedusj eller allerede har sparedusj kan du ta tiden på fylling av ei vaskebøtte; nye sparedusjer har et forbruk på kun 9 liter per minutt. Ta dusj i stedet for karbad. Skift pakning på dryppende kraner. Dersom varmtvannsberederen har nok kapasitet kan temperaturen i berederen reduseres til 70gr.

Tiltak 6: Følg med på energibruken i boligen

Gjør det til en vane å følge med energiforbruket. Les av måleren månedlig eller oftere for å være bevisst energibruken. Ca halvparten av boligens energibruk går til oppvarming.

Tiltak 7: Fyr riktig med ved

Bruk tørr ved, god trekk, og legg ikke i for mye av gangen. Fyring i åpen peis er mest for kosens skyld. Hold spjeldet lukket når ovnen/peisen ikke er i bruk.

Tiltak 8: Slå el.apparater helt av

Elektriske apparater som har stand-by modus trekker strøm selv når de ikke er i bruk, og må derfor slås helt av.

Tiltak 9: Spar strøm på kjøkkenet

Ikke la vannet renne når du vasker opp eller skyller. Bruk kjeler med plan bunn som passer til platen, bruk lokk, kok ikke opp mer vann enn nødvendig og slå ned varmen når det har begynt å koke. Slå av kjøkkenventilatoren når det ikke lenger er behov. Bruk av microbølgeovn til mindre mengder mat er langt mer energisparende enn komfyren. Tin frossenmat i kjøleskapet. Kjøøl - og frys skal avrimes ved behov for å hindre unødvendig energibruk og for høy temperatur inne i skapet / boksen (nye kjølekap har ofte automatisk avriming). Fjern støv på kjøleribber og kompressor på baksiden. Slå av kaffetraker når kaffen er ferdig traktet og bruk termos. Oppvaskmaskinen har innebygde varmeelementer for oppvarming av vann og skal kobles til kaldvannet, kobles den til varmtvannet øker energibruken med 20 - 40 % samtidig som enkelte vaske - og skylleprosesser foregår i feil temperatur.

Tiltak 10: Slå av lyset og bruk sparepærer

Slå av lys i rom som ikke er i bruk. Utnytt dagslyset. Bruk sparepærer, spesielt til utelys og rom som er kalde eller bare delvis oppvarmet.

Tiltak 11: Vask med fulle maskiner

Fyll opp vaske- og oppvaskmaskinen før bruk. De fleste maskiner bruker like mye energi enten de er fulle eller ikke.

Bygningsmessige tiltak

Tiltak 12: Isolering av innervegg mot uoppvarmet rom

Innervegg mot uoppvarmet rom i boligen isoleres.

Tiltak 13: Tetting av luftlekkasjer

Det kan være utettheter i tilslutning mellom bygningsdeler, rundt vinduer/dører og ved gjennomføringer som bør tettes. Aktuelle tettematerialer er f.eks. bunnfyllingslist med fugemasse, fugeskum eller strimler av vindspærre. Utettheter ved tilslutninger mellom bygningsdeler kan være kompliserte å tette, og må ofte utføres i sammenheng med etterisoleringstiltak.

Tiltak 14: Tetting av luftlekkasjer

Det kan være utettheter i tilslutning mellom bygningsdeler, rundt vinduer/dører og ved gjennomføringer som bør tettes. Aktuelle tettematerialer er f.eks. bunnfyllingslist med fugemasse, fugeskum eller strimler av vindspærre. Utettheter ved tilslutninger mellom bygningsdeler kan være kompliserte å tette, og må ofte utføres i sammenheng med etterisoleringstiltak.

Tiltak 15: Termografering og tetthetsprøving

Bygningens lufttetthet kan måles ved hjelp av metode for tetthetsmåling av hele eller deler av bygget. Termografering kan også benyttes for å kartlegge varmetap og lekkasjepunkter. Metodene krever spesialutstyr og spesialkompetanse og må utføres av fagfolk.

Tiltak 16: Etterisolering av yttervegg

Yttervegg etterisoleres. Metode avhenger av dagens løsning. For å sjekke vindtetting av yttervegg anbefales termografering og tetthetsprøving.

Tiltak 17: Montering tetningslister

Luftlekkasjer mellom karm og ramme på vinduer og mellom karm og dørbblad kan reduseres ved montering av tetningslister. Lister i silikon- eller EPDM-gummi gir beste resultat.

Tiltak utendørs

Tiltak 18: Montere automatikk på utebelysning

Det kan monteres fotocelle på utebelysningen slik at det automatisk går av/på etter dagslyset/mørket. Eller det kan monteres bevegelsessensor slik at lyset kun går på ved bevegelse og slås av automatisk etter forhåndsinnstilt tid.

Tiltak 19: Montere urbryter på motorvarmer

Det monteres urbryter (koblingsur) på motorvarmeren slik at den ikke står på mer enn nødvendig.

Tiltak 20: Termostat- og nedbørsstyring av snøsmelteanlegg

Snøsmelteanlegget er kun manuelt styrt, eller styres kun etter lufttemperatur. Det installeres automatikk slik at snøsmelteanlegget både er temperatur- og nedbørsstyrt. Det kan være i form av en temperatur- og snøføler i bakken, med temperatur- og fuktføler i luften. Snøsmelteanlegget aktiveres kun ved behov dvs. når det registreres nedbør og kulde samtidig.

Tiltak 21: Skifte til sparepærer på utebelysning

Sparepærer på 5, 7, 11, 15, og 20 W tilsvarer glødelamper på henholdsvis 25, 40, 60, 75 og 100 W. Sparepærer gir like mye lys som vanlige glødelamper, men bruker bare rundt 20% av energien. De varer dessuten lenger, 8.000-15.000 timer mot 1.000 - 2.500 timer for glødelamper.

Tiltak på elektriske anlegg

Tiltak 22: Temperatur- og tidsstyring av panelovner

Evt. eldre elektriske varmeovner uten termostat skiftes ut med nye termostatregulerte ovner med tidsstyring, eller det ettermonteres termostat / spareplugg på eksisterende ovn. Dersom mange ovner skiftes ut bør det vurderes et system hvor temperatur og tidsinnstillinger i ulike rom i boligen styres fra en sentral enhet.

EGENERKLÆRINGSSKJEMA

Til orientering vil dette skjema være en del av salgsoppgaven

Meglerfirma	
Aktiv EM Steinkjer	
Oppdragsnr.	
1708240270	
Selger 1 navn	Selger 2 navn
Anastasia Zinkevych	Volodymyr Zinkevych
Gateadresse	
Bakkanvegen 1	
Poststed	Postnr
FOLLAFOSS	7796
Er det dødsbo? <input checked="" type="checkbox"/> Nei <input type="checkbox"/> Ja	
Avdødes navn	
Er det salg ved fullmakt? <input checked="" type="checkbox"/> Nei <input type="checkbox"/> Ja	
Hjemmelshavers navn	
Har du kjennskap til eiendommen? <input type="checkbox"/> Nei <input checked="" type="checkbox"/> Ja	
Når kjøpte du boligen? År	2016
Hvor lenge har du eid boligen?	
Antall år	8
Antall måneder	5
Har du bodd i boligen siste 12 måneder? <input type="checkbox"/> Nei <input checked="" type="checkbox"/> Ja	
I hvilket forsikringselskap har du tegnet villa/husforsikring?	
Forsikringselskap	
Polise/avtalnr.	

Document reference: 1708240270

Spørsmål for alle typer eiendommer

- 1 Kjenner du til om det er/har vært feil tilknyttet våtrommene, f.eks. sprekker, lekkasje, råte, lukt eller soppskader?

Nei Ja

Beskrivelse

Det var en taklekkasje. Men det ble ordnet. Det er sprekker og råte i kjelleren

- 2 Kjenner du til om det er utført arbeid på bad/våtrom?
 Svar
 Beskrivelse
- 2.1 Ble tettesjikt/membran/sluk oppgradert/fornyhet?
 Nei Ja
- 2.2 Er arbeidet byggemeldt?
 Nei Ja
- 3 Kjenner du til om det er/har vært tilbakeslag av avløpsvann i sluk eller lignende?
 Nei Ja
- 4 Kjenner du til feil eller om har vært utført arbeid/kontroll på vann/avløp?
 Svar
- 5 Kjenner du til om det er/har vært problemer med drenering, fuktinnsig, øvrig fukt eller fuktmerker i underetasje/kjeller?
 Nei Ja
 Beskrivelse
- 6 Kjenner du til om det er/har vært utettheter i terrasse/garasje/tak/fasade?
 Nei Ja
 Beskrivelse
- 7 Kjenner du til om det er/har vært problemer med ildsted/skorstein/pipe f.eks. dårlig trekk, sprekker, pålegg, fyringsforbud eller lignende?
 Nei Ja
- 8 Kjenner du til om det er/har vært f.eks. sprekker i mur, skjeve gulv eller lignende?
 Nei Ja
 Beskrivelse
- 9 Kjenner du til om det er/har vært sopp/råteskader/insekter/skadedyr på eiendommen som rotter, mus, maur eller lignende?
 Nei Ja
 Beskrivelse
- 10 Kjenner du til om det er/har vært skjeggkre i boligen?
 Nei Ja
- 11 Kjenner du til om det er/har vært utført arbeid på el-anlegget eller andre installasjoner (f.eks. oljetank, sentralfyr, ventilasjon)?
 Svar
 Beskrivelse
 Arbeid utført av
- 11.1 Foreligger det samsvarserklæring (i henhold til forskrift om elektriske lavspenningsanlegg)?
 Nei Ja
- 12 Kjenner du til om det er utført kontroll av el-anlegget og/eller andre installasjoner (f.eks. oljetank, sentralfyr, ventilasjon)?
 Nei Ja
- 13 Har du ladeanlegg/ladeboks for elbil i dag?
 Nei Ja
- 14 Kjenner du til om ufaglærte har utført arbeid som normalt bør utføres av faglærte, utover det som er nevnt tidligere (f.eks. drenering, murerarbeid, tømmerarbeid etc)?
 Nei Ja

15 Er det nedgravd oljetank på eiendommen?

Nei Ja

16 Kjenner du til om det har vært utført arbeid på terrasse/garasje/tak/fasade?

Svar

Ja, av faglært og ufaglært/egeninnsats/dugnad

Beskrivelse

Jeg har bygningsutdannelse

Arbeid utført av

Volodymyr Zinkevych

17 Selges eiendommen med utleiedel, leilighet, hybel eller tilsvarende?

Nei Ja

18 Kjenner du til om det er innredet/bruksendret/bygget ut i kjeller eller loft eller andre deler av boligen?

Nei Ja

19 Kjenner du til forslag eller vedtatte reguleringsplaner, andre planer, nabovarsel eller offentlige vedtak som kan medføre endringer i bruken av eiendommen eller av dens omgivelser?

Nei Ja

20 Kjenner du til om det foreligger påbud/heftelser/krav/manglende tillatelser vedrørende eiendommen?

Nei Ja

21 Er det foretatt radonmåling?

Nei Ja

22 Kjenner du til manglende brukstillatelse eller ferdigattest?

Nei Ja

23 Kjenner du til om det foreligger skaderapporter/ tilstandsvurderinger eller utførte målinger?

Nei Ja

24 Er det andre forhold av betydning ved eiendommen som kan være relevant for kjøper å vite om (f.eks. rasfare, tinglyste forhold eller private avtaler)?

Nei Ja

Document reference: 1708240270

Tilleggs kommentar

Dette er et gammelt hus som trenger større oppussing.

Jeg bekrefter at opplysningene er gitt etter beste skjønn. Jeg er kjent med at dersom jeg har gitt ufullstendige, uriktige eller misvisende opplysninger om eiendommen, vil forsikringsselskapet kunne søke hel eller delvis regress for sine utbetalinger eller redusere sitt ansvar helt eller delvis, jfr. vilkår for boligselgerforsikring punkt 7.1 og forsikringsavtaleloven kapittel 4.

Jeg er orientert om mitt mulige ansvar som selger etter avhendingsloven, eventuelt etter kjøpsloven (aksjeboliger), og om forsikringsgiver sitt boligselgerforsikringstilbud.

Jeg er klar over at avtale om forsikring er bindende. Jeg er også klar over at premietilbudet først kan påberopes når boligen er solgt (budaksept). Premietilbudet som er gitt av megler er bindende for forsikringsgiver i 6 – seks – måneder fra oppdragsinngåelse med megler.

Etter dette vil premien og forsikringsvilkårene kunne justeres. Når premietilbudet ikke lenger er bindende for forsikringsselskapet må egenerklæringskjemaet signeres på nytt og eventuelle endringer påføres. Det vil da være forsikringspremien og forsikringsvilkårene på ny signeringsdato som legges til grunn.

Det kan ikke tegnes boligselgerforsikring ved følgende salg:

- mellom ektefeller eller slektninger i rett oppstigende eller nedstigenede linje, søsken, eller
- mellom personer som bor eller har bodd på boligeiendommen og/eller
- når salget skjer som ledd i sikredes næringsvirksomhet/er en næringsseiendom
- etter at boligeiendommen er lagt ut for salg.
- ved salg av helårs- og fritidsbolig er det krav til at det foreligger tilstandsrapport i henhold til Forskrift til avhendingslova (tryggere bolighandel).

Forsikringsselskapet kan ved skriftlig samtykke akseptere tegning av forsikring også i ovennevnte tilfeller.

Dersom forsikringsselskapet ikke har gitt skriftlig samtykke, kan erstatningen bortfalle.

Ved oppgjørsoppdrag trer forsikringen i kraft når kontrakten er signert av begge parter, begrenset til siste 12 måneder før overtakelse.

Forøvrig oppfordrer selger potensielle kjøpere til å undersøke eiendommen grundig, jf avhendingsloven § 3-10 og kjøpsloven § 20 (aksjeboliger).

Gyldig forsikring forutsetter at det for helårs- og fritidsbolig foreligger tilstandsrapport som er i henhold til Forskrift til avhendingslova (tryggere bolighandel).

- Jeg ønsker boligselgerforsikring, og bekrefter å ha mottatt og lest forsikringsvilkårene og informasjonsbrosjyre til selger i forbindelse med kjøp av boligselgerforsikring. Forsikringen trer i kraft på det tidspunkt det foreligger en budaksept mellom partene, begrenset til tolv måneder før overtakelse. Ved oppgjørsoppdrag trer forsikringen i kraft når kontrakten er signert av begge parter, begrenset til siste 12 måneder før overtakelse. Jeg bekrefter med dette at eiendommen ikke er en næringsseiendom, at den ikke selges som ledd i næringsvirksomhet eller mellom ektefeller eller slektninger i rett oppstigende eller nedstigende linje, søsken, eller mellom personer som bor eller har bodd på boligeiendommen. Gyldig forsikring forutsetter at det for helårs- og fritidsbolig foreligger tilstandsrapport som er i henhold til Forskrift til avhendingslova (tryggere bolighandel). Forsikringen er ugyldig dersom den tegnes i strid med forsikringsvilkårene. Jeg er innforstått med at eiendomsmegleren ikke har fullmakt til å gjøre unntak fra ovennevnte begrensninger. Jeg er oppmerksom på at 8% av total forsikringskostnader honorar til Söderberg & Partners.
- Jeg ønsker ikke boligselgerforsikring, men megler har tilbudt meg å kjøpe slik forsikring.
- Jeg kan ikke kjøpe boligselgerforsikring ihht vilkår.

Document reference: 1708240270

NAME OF SIGNER	IDENTIFIER	TIME	ELECTRONIC ID
Anastasiia Zinkevych	c8bba1856e20951eda67352 e3c73a2875edf882b	10.10.2024 07:12:17 UTC	Signer authenticated by Nets One time code

NAME OF SIGNER	IDENTIFIER	TIME	ELECTRONIC ID
Volodymyr Zinkevych	4c3f61ce16f0e53f105e4d32 88c1248b3dc50ac0	10.10.2024 07:10:40 UTC	Signer authenticated by Nets One time code

Document reference: 1708240270

- This is a PDF document digitally signed by Nets' E-Signing service.
- The document's integrity is protected by signing and sealing the contents with a certificate issued to Nets by a third party. Validating the signature confirms that the contents have not been modified since the time of signing.
- For more information about document formats, see <https://www.nets.eu/developer>

Bakkanvegen 1 7796 FOLLAFOSS

Tilstandsrapport Eierskifte

Boligtype: Flermannsbolig

Byggeår: 1920

BRA: 454 m²

BRA-i: 387 m²



Samlet vurdering

TG-0

0

TG-1

0

TG-2

14

TG-3

14

TG-IU

1

1. Tilstandsgradene

TG-0

Tilstandsgrad 0: Ingen avvik

Bygningsdelen skal være tilnærmet ny, ikke vise tegn på slitasje og det skal være lagt frem dokumentasjon på faglig god utførelse. Det er ingen merknader til delen.

TG-1

Tilstandsgrad 1: Mindre eller moderate avvik

Bygningsdelen skal bare ha normal slitasje, og strakstiltak skal ikke anses som nødvendig. Graden kan også brukes når delen er ny, men der dokumentasjon på faglig god utførelse mangler.

TG-2

Tilstandsgrad 2: Bygningsdelen har vesentlige avvik

Bygningsdelen skal enten ha feil utførelse, en skade eller symptomer på skade, sterk slitasje eller nedsatt funksjon. Graden gis når bygningsdelen trenger vedlikehold eller tiltak i nær fremtid. Graden skal også brukes når delen er gammel og det er grunn til å varsle om faren for skader på grunn av alderen, eller når det er grunn til å overvåke delen spesielt på grunn av fare for større skader eller følgeskader

TG-3

Tilstandsgrad 3: Store eller alvorlige avvik

Bygningsdelen har kraftige symptomer på forhold som man må regne med trenger utbedring straks eller innen kort tid. Graden skal også brukes ved påvist funksjonssvikt eller sammenbrudd

TG-IU

Tilstandsgrad ikke undersøkt (TGIU) skal kun brukes unntaksvis. Eksempler kan være snødekket tak eller krypkjeller uten inspeksjonsmulighet på undersøkelsestidspunktet; eller bygningsdelen eller arealet eller rommet er ikke tilgjengelig for inspeksjon på tidspunktet for analysen. Dersom TGIU omfatter særlig fuktutsatte konstruksjoner, skal dette angis særlig.

2. Om rapporten

Om rapporten

Rapporten følger kravene i ny forskrift til avhendingsloven (tryggere bolighandel) fastsatt av Kommunal- og moderniseringsdepartementet 21.06.2021. I tillegg beskriver rapporten følgende kontrollpunkter utover minimumskravet i forskriften; støttemurer, tilleggsbygninger (garasje mm), etasjeskillere, renner / nedløp, toalettrom, ildsted / piper og trapper. Formålet med rapporten er å kartlegge boligens tekniske tilstand med tanke på behov for tiltak, samt å vise resultatene av en utført tilstandsanalyse for å bidra til økt trygghet og redusert konfliktnivå ved eierskifte.

Rapporten erstatter ikke selgers opplysningsplikt eller kjøpers undersøkelsesplikt ved eierskifte. Tilstandsrapporten gir en beskrivelse og vurdering av byggverk og bygningsdeler som bygningssakkyndig har observert, og som har betydning ved eierskifte. Tilbakeholdt eller uriktig informasjon som har betydning for vurderingen, er ikke bygningssakkyndig sitt ansvar. Rapporten gir normalt ingen vurdering av boligens tilbehør, som hvitevarer, brunevarer og annet inventar. Dette gjelder også om tilbehøret er integrert.

Struktur og referansenivå

Rapportens omfang, struktur, metode og begrepsbruk følger i hovedsak Norsk Standard NS 3600

Normalt vil referansenivået være byggeskikken og tilstanden ved byggeåret for boligen eller bygningsdelen. Rapporten beskriver avvik, altså en tilstand som er dårligere enn referansenivået. Rapporten framhever normalt ikke positive sider ved boligen ut over det som kommer frem av tilstandsgraden på rom og bygningsdeler.

Ved tilstandsgrad 0 og 1 gis det normalt ingen begrunnelse for valg av tilstandsgrad, fordi bygningen eller bygningsdelen da bare har normal slitasje.

Hvis et rom eller en bygningsdel gis tilstandsgrad 2 eller 3 skal den bygningssakkyndige redegjøre for årsaken til og konsekvensen av dette. Den bygningssakkyndige skal også gi et sjablongmessig anslag på hva det vil koste å utbedre rom eller bygningsdeler som gis tilstandsgrad 3.

I tillegg kan det gis TG3 iht. NS3600 på enkelte bygningsdeler slik som etasjeskiller og terrengforhold uten at det nødvendigvis krever umiddelbare tiltak.

Takstrappen

Kunden/rekvirenten skal lese gjennom dokumentet før bruk og gi tilbakemelding til den bygningssakkyndige hvis det finnes feil/mangler som bør rettes opp. Rapporten kan ikke være eldre enn 1 år på det tidspunkt kjøperen binder seg til å kjøpe boligen. Ved utgått rapport bør bygningssakkyndig kontaktes for ny befaring og oppdatering.

Supertakst AS samarbeider med Vendu AS, som utvikler tjenester som bidrar til en trygg bolighandel og et bærekraftig bolighold. For å kunne gjøre dette benyttes det tilstands - og eiendomsinformasjon fra rapporten. Les mer om tjenestene og få tilgang til å avstå fra bruk av dine data ved å gå til denne nettsiden: <https://samtykke.vendu.no/24009>

Dokumentasjon på håndverkertjenester

Dersom det har vært utført reparasjoner, vedlikehold, installasjoner, ombygging eller lignende i boligen de siste fem årene, og arbeidet er utført av kvalifiserte håndverkere, skal den bygningssakkyndige be eieren dokumentere bruken av kvalifiserte håndverkere. Som dokumentasjon regnes blant annet skriftlig bekreftelse fra den eller de håndverkerne som ble brukt.

Hvordan undersøkelsene skal skje

Med mindre det fremgår at et rom eller en bygningsdel skal undersøkes med målinger, at det skal bores hull, at det skal stikkes i treverk eller annet, skal den bygningssakkyndige basere sine undersøkelser på det som er synlig. Den bygningssakkyndige skal flytte på tepper, møbler og annet inventar når det er nødvendig for å komme til det rommet eller den bygningsdelen som skal undersøkes. Dette gjelder likevel ikke for særlig tunge møbler og inventar, når disse ikke skjuler vesentlige installasjoner eller innretninger, og det heller ikke er andre grunner til å mistenke at flytting vil kunne avdekke vesentlige forhold.

3. Rapportsammendrag

Alle bygningsdeler angitt med tilstandsgrad TG2, TG3 eller TGIU (ikke undersøkt) er angitt i rapportsammendraget. Ytterligere opplysninger er gitt i hovedrapporten.

Bygningsdeler med TG3

Krypkjeller

Oppsummering

Det er ikke etablert noen fuktsperre i form av plast på bakken i kryprommet.

Det registreres fukt på innsiden av grunnmuren, men ikke fritt vann.

Det registreres soppvekst av ukjent type i overflater.

Det registreres store mengder edderkopp-reir, noe som tyder på fuktig miljø.

Det registreres at deler av bjelkelaget er støttet opp med trestolper.

Det er små og få lufteventiler i krypkjelleren og det er ikke etablert noen lufting over tak for god luftsirkulasjon.

Det registreres råteskader i bjelkelaget og stubbloft.

Anbefalte tiltak

Utvendig terreng må ha fall fra grunnmuren for å sikre god avrenning av overflatevann. Eventuelt må det utføres drenerende tiltak i terrenget for å lede overflatevann vekk fra boligen.

Skaden må utbedres og tiltak for å redusere fuktnivået i krypkjelleren må foretas.

Store deler av bjelkelaget må skiftes, både over krypkjeller, kjeller og mellom 1. etasje og loft. Kostnadsoverslag på disse må ses i sammenheng.

Utbedringskostnader: Over 300 000

Vinduer og dører

Oppsummering

Det blir påvist knust glass på kjellervinduer.

Karmer er værslitte.

Det registreres råteskader i karmer.

Kittfalsler (utvendig tetting mellom vindusramme og glass) er uttørket og stedvis løst.

Enkelte vindu tar i karm og har behov for justering.

Enkelte dører tar i karm/terskel og har behov for justering.

Det registreres malingsavskalling og skader på både dører og vinduer.

Omrammingsbord går stedvis helt ned på beslag, noe som øker risikoen for fuktopptrekk og påfølgende fukt/råteskader.

Anbefalte tiltak

Overflatebehandlinger må påregnes.

Justeringer/smøring anbefales.

Utskifting av dører og vindu pga skade/slitasje må påregnes.

Utbedringskostnader: 150 000 - 300 000

Renner og nedløp

Oppsummering

Det registreres stedvis korrosjon/rust, i takrenner/kroker.

Det registreres nedbøy/skjevheter i takrenner.

Det ble registrert buling/skade i nedløpsrør som er et symptom på frostspreng.

Anbefalte tiltak

Utskifting av takrenner og nedløp må påregnes.

Utbedringskostnader: 50 000 - 150 000

Taktekking

Oppsummering

Stige er ikke reist slik at inspeksjon av tekkingen/taket kun er foretatt som en begrenset kontroll fra bakken.

Det registreres rust i takplater.

Det er bulker og oppkanter i takplater.

Kontroll av piper over tak er kun utført fra bakkenivå, men det registreres skader på beslag.

Taktekkingen har nådd en alder som gjør tettheten usikker i tiden som kommer.

Anbefalte tiltak

Taktekkingen nå oppgraderes.

Utbedring/utskifting av beslagsløsninger anbefales for å unngå lekkasjer og skader.

Utbedringskostnader: Over 300 000

Utstyr på tak

Oppsummering

Det er etablert en taktekking med glatt overflate og det er krav til snøfangere.

Det er ikke etablert noen snøfanger på taket.

Tak som har helling (uansett hellingsgrad), skal ha fastmontert stige forbi pipa.

Takstigen skal være festet i bærende konstruksjon (takstoler).

Takstiger av tre, eller takstiger som er festet med bøyle over mønet eller i kjetting rundt pipe er ikke godkjent.

Det er ikke etablert noen takstige.

Anbefalte tiltak

Snøfanger må etableres for god personsikkerhet.

Forskriftsmessig adkomst for feier må etableres.

Utbedringskostnader: 50 000 - 150 000

Etasjeskille og gulv på grunn

Oppsummering

Det registreres soppvekst og råteskader i bjelkelaget både mot kjeller, krypkjeller og mot loft.

Det registreres stedvis knirk.

Det registreres målt totalavvik på mellom 15 mm og 30 mm på stue. Avviket er målt til 22 mm. Det registreres skjevheter mellom 10 og 25 mm flere steder i boligen.

Anbefalte tiltak

Store deler av bjelkelaget må skiftes, både over krypkjeller, kjeller og mellom 1. etasje og loft. Kostnadsoverslag på disse må ses i sammenheng.

Utbedringskostnader: Over 300 000

Ildsted/Skorstein

Oppsummering

Det var ikke reist noen stige slik at pipa over tak er kun inspisert fra bakken.

Det registreres kort avstand mellom ildsted og brennbart materiale.

Det registreres skader på ildsted.

Det registreres feil utførelse på røykrør/pipe sammenføring.

Stige til taket er ikke oppsatt. Pipene er derfor ikke kontrollert utvendig over tak.

Pipa er en eldre teglsteinspipe. Erfaringsmessig ser vi at teglsteinspiper ofte har et behov for rehabilitering.

Anbefalte tiltak

Med bakgrunn i påviste avvik og for en vurdering av eventuelle tiltak anbefales en ytterligere kontroll av pipa/ildsteder utført av brann- og feiervesen.

På grunn alder og slitasje må rehabilitering av pipa vurderes.

Ubrennbar plate på gulv foran vedovn bør etableres. Denne skal være minimum 30 cm utenfor ilegget (døren) til ovnen.

Skadet ildsted må repareres.

Sammenføring røykrør /pipe må utbedres der det ikke er i henhold.

Undertegnede har ikke mulighet til å kontrollere pipene og ildstedene på samme måte som brann/feiervesen har, og det bør ikke fyres i ildsteder før piper og ildsteder er kontrollert av brann/feiervesen.

Kostnadsoverslag er knyttet til de feil/mangler undertegnede har registrert, og ikke til eventuelle fler feil/mangler som kan bli avdekket av brann/feiervesen.

Utbedringskostnader: 50 000 - 150 000

Kjøkken: Kjøkken 1

Oppsummering av avtrekk

Det er ikke avtrekk over stekesonen.

Anbefalte tiltak avtrekk

Mekanisk avtrekk over stekesonen anbefales etablert.

Utbedringskostnader ventilasjon: Under 10 000

Kjøkken: Kjøkken 2

Oppsummering av avtrekk

Det er ikke avtrekk over stekesonen.

Anbefalte tiltak avtrekk

Mekanisk avtrekk over stekesonen anbefales etablert.

Utbedringskostnader ventilasjon: Under 10 000

Vannledninger

Oppsummering

Deler av vannrør er fra byggeåret, og har nådd en alder hvor det vil være økt risiko for lekkasjer.

Deler av vannrør er ikke isolert. Dette kan medføre kondensering.

Vannet på boligen var avstengt på befaringen, og det er flere stoppekraner i boligen. Undertegnede registrerte at flere rør er koblet fra hverandre og flere ufullstendige rørstrekk, så undertegnede tok ikke sjansen på å prøve å skru på vannet.

Anbefalte tiltak

Rørstrekk må kobles sammen og ferdigstilles.

Kontroll av vannrør må utføres når det er mulig.

TG-3 er satt pga ufullstendige rørstrekk og manglende mulighet til fullverdig kontroll.

Kostnadsoverslag knyttes til nevnte forhold, og ikke til eventuelle andre utbedringer det avdekkes behov for.

Utbedringskostnader: 50 000 - 150 000

Elektrisk

Oppsummering

Det er en kursfortegnelse, men det er kun opplyst 2 kurser. Resterende kurser er ukjente.

Det registreres dårlig innfesting på kabler.

Det registreres omfattende bruk av skjoteledninger.

Det er hull/innføringer i inntak eller sikringskap som ikke har nippelinnføringer eller er tettet med masse beregnet for formålet

Store deler av anlegget er gammelt.

Anbefalte tiltak

Nevnte forhold må utbedres, og det må gjennomføres en utvidet el-kontroll.

Kostnadsoverslag knyttes til nevnte forhold og el-kontroll, og ikke til eventuelle feil/mangler en el-kontroll eventuelt avdekker.

Utbedringskostnader: 10 000 - 50 000

Våtrom: Bad 1

Oppsummering

Det er foretatt hulltaking med 73 mm hullbor fra tilstøtende bod.

Undersøkelsen viser ingen tegn til skader eller fukt i konstruksjonen. Det er installert et dusjkabinett så overflater er ikke utsatt for fritt vann.

Anbefalte tiltak

Badet må totalrenoveres.

Utbedringskostnader: 150 000 - 300 000

Våtrom: Bad 2

Oppsummering

Denne delen av boligen har ikke vært i bruk på lang tid, så hulltaking er ikke ansett som nødvendig.

Anbefalte tiltak

Badet må totalrenoveres.

Utbedringskostnader: 150 000 - 300 000

Våtrom: Bad 3

Oppsummering

Badet har store skader, og hulltaking er derfor ikke nødvendig.

Anbefalte tiltak

Badet må totalrenoveres.

Utbedringskostnader: 150 000 - 300 000

Bygningsdeler med TG2

Drenering

Oppsummering

Det er ikke registrert bruk av grunnmursplast.

Det registreres salt/kalkutslag på innvendig grunnmursflater.

Det er foretatt kontroll med fuktindikator mot tilgjengelige murflater/ gulv på grunn. Undersøkelsen viser indikasjoner på fukt i kjellergulv og nedre del av grunnmur.

Taknedløp er avsluttet over bakken.

Terrang rundt boligen er flatt. Det er risiko for vannansamlinger inn mot bygningen med påfølgende økt belastning på dreneringen.

Anbefalte tiltak

Kjeller bør holdes under observasjon. Lagring av varer bør unngås og god utlufting ivaretas.

Terranget må ha fall fra grunnmuren for å sikre god avrenning av overflatevann. Eventuelt må det utføres drenerende tiltak i terrenget for å lede overflatevann vekk fra boligen.

Det anbefales tiltak for å lede overflatevann bort fra bygningen.

For videre omtale se "rom under terreng".

Tiltak på dreneringen kan ikke utelukkes.

Grunnmur og fundament

Oppsummering

Det registreres riss/ sprekker i grunnmuren.

Det registreres pussavskalling.

Det registreres stevis mose på grunnmur.

Anbefalte tiltak

Det anbefales å foreta en gjenpussing av sprekker i grunnmur, slik at forholdet kan observeres over tid, med tanke på om dette er under utvikling eller er stabilt.

Manglende puss bør påføres.

Mose bør fjernes.

Løpende observasjoner anbefales for å bekrefte eller avkrefte en negativ utvikling mtp sprekker.

Rom under terreng

Oppsummering

Det registreres mineralutslag (salt/kalkutsalg) i overflater som er et symptom på fuktvandring gjennom grunnmur.

Ved bruk av fuktindikator mot fritt eksponerte murflater indikeres fukt.

Det registreres fuktskjolder på overflater.

Anbefalte tiltak

Det påviste fuktnivå gir grunn til å overvåke konstruksjonen for å se utvikling over tid, og eventuelt foreta tiltak for å unngå fuktskader.

Fuktsikringstiltak må påregnes.

Yttervegger

Oppsummering

Undersøkelsen er foretatt fra bakkenivå med tilfeldige stikktagninger med kniv for kontroll av råteskader.

Det registreres stedvis råteskader i trekledning.

Kledningen er værslitt.

Det er benyttet klosser som musesperre bak kledning. Dette har medført stedvis redusert lufting.

Klossene tetter stedvis ikke godt nok mot mus.

Vindskier er råtne og delvis løsnet. Dette forholdet gis TG-3. Kostnadsoverslag på bytte av vindskier er mellom 10000 og 50000.

Anbefalte tiltak

Utbedring av ovennevnte forhold må påregnes.

Loft (konstruksjonsoppbygging)

Oppsummering

Med bruk av fuktmåler, måles høyt fuktinnhold i konstruksjonen. Det ble målt en vektprosent fukt på 36 ved pipe.

Fukt oppgis i vektprosent i treverk.

Hvor mye fukt tåler materialene?

Tørt: Fuktinnhold under 12 vektprosent i treverk.

Akseptabelt fuktinnhold: 12-15 vektprosent i treverk. Fare for rust i armering

Fuktig: 16-19 vektprosent i treverk. Fare for mugg og stripet borebille.

Meget fuktig: 20-27 vektprosent i treverk. Fare for råte, mugg, stripet borebille og råtebille.

Vått: Over 27 vektprosent i treverk. Fare for all sopp, skadedyr og kondensering.

Det registreres fuktmerker rundt om på loftet.

Det registreres svertesopp /muggsopp i undertak

Missfarging i overflater og fukt i konstruksjonen kan blant annet skyldes kondensering som følge av utilstrekkelig dampspærre/ luftlekkasjer fra oppholdsrom.

Det registreres spor etter mus.

Det ble misfarging i takkonstruksjonen som tyder på dårlig ventilering av takkonstruksjonen.

Det er ingen form for dampspærre (plastfolie) i himlinger mellom varmt rom og kaldtloftet. Dette var ikke vanlig på oppføringstidspunktet

Anbefalte tiltak

Det må gjennomføres ytterligere undersøkelser for stadfesting av tilstand. Dette gjelder spesielt ved gjennomføringer.

Lufting/ventilering bør forbedres.

Plast/diffusjonssperre i etasjeskille må etableres og luftingen på loftet forbedres.

Takkonstruksjon

Oppsummering

Det var ikke reist noen stige slik at takkonstruksjonen er inspisert fra bakken.

Det registreres svai/hedbøy i takflaten.

Det registreres små luftehull, men de gir ikke tilstrekkelig lufting av konstruksjonen.

Anbefalte tiltak

Lufting av takkonstruksjonen bør forbedres for å redusere risikoen for fuktskader pga kondensering på loft og isdannelse på taket.

Ytterligere undersøkelser av takkonstruksjonen anbefales med bakgrunn i påviste skjevheter.

Kjøkken: Kjøkken 1

Oppsummering av overflater og innredning

Kjøkkeninnredningen har skader.

Kjøkkeninnredningen er delvis ikke fastmontert i vegg.

Anbefalte tiltak overflater og innredning

Skader må utbedres.

Kjøkkenet må monteres fast til vegg.

Kjøkken: Kjøkken 2

Oppsummering av overflater og innredning

Meget gammel og liten innredning.

Anbefalte tiltak overflater og innredning

Utskifting bør vurderes da bruksnyttan er meget begrenset og kjøkkenet er gammelt og slitt.

Kjøkken: Kjøkken 3

Oppsummering av overflater og innredning

Meget gammel og liten innredning med betydelig slitasje. Kjøkkenet er uten stekesone.

Anbefalte tiltak overflater og innredning

Innredningen bør vurderes byttet da bruksnyttan er svært begrenset, samtidig som kjøkkenet er gammelt og slitt.

Trapp

Oppsummering

Rekkverk måles til en høyde under 90cm.

Åpninger i rekkverket er over 10 cm. Dette utgjør en risiko for små barn og dyr.

Trappen mangler håndløper langs veggen som er et krav iht dagens forskrift.

Anbefalte tiltak

Det anbefales å redusere avstanden mellom rekkverksspiler slik at åpningen ikke overstiger 10cm.

Håndløper på veggen for bedre sikkerhet anbefales etablert.

Avløpsrør

Oppsummering

Vannet var frakoblet på befaringsdagen så avløpene er ikke kontrollert med tanke på avrenning og eventuelle lekkasjer.

Stakeluke påvist i kjeller. Staking kan også utføres via andre installasjoner med avløp.

Enkelte avløpsrør var ikke koblet sammen.

Innvendige avløpsrør har nådd en høy alder og gir økt risiko for skader i tiden som kommer.

Anbefalte tiltak

Nevnte forhold bør utbedres.

Kontroll av avløp må gjennomføres når vann er tilkoblet.

Varmtvannsbereder

Oppsummering

Berederen er over 20 år har usikker restlevetid.

Bereder var ikke tilkoblet på befaringen så bereder er ikke funksjonstestet.

Anbefalte tiltak

En utskifting av bereder som følge av oppnådd alder/(over 20 år) er påregnelig.

Funksjon på bereder må kontrolleres.

Varmtvannsbereder

Oppsummering

Vannet var avstengt på befaringen, og funksjon på bereder er ikke kontrollert.

Berederen er over 20 år har usikker restlevetid.

Tilstandsgrad er satt på bakgrunn av alder.

Anbefalte tiltak

En utskifting av bereder som følge av oppnådd alder/(over 20 år) er påregnelig.

Funksjon på bereder må kontrolleres.

Ventilasjon

Oppsummering

Flere rom mangler ventilering ut over muligheten til å åpne vindu.

Anbefalte tiltak

Flere klaffventiler anbefales etablert på yttervegg.

Bygningsdeler med TG-IU

Kjøkken: Kjøkken 3

Oppsummering av avtrekk

Det er ikke etablert stekesone og heller ikke avtrekk.

Anbefalte tiltak avtrekk

Ved etablering av stekesone må avtrekk også etableres.

Lovlighet

Det er ikke fremlagt ferdigattest / midlertidig brukstillatelse

Det er ikke fremlagt noen midlertidig brukstillatelse eller ferdigattest. Boligen er byggemeldt og søkt før 1. januar 1998. Det vil ikke bli mulig å få utstedt ferdigattest. Er bygget i henhold til opprinnelig godkjenning, er bygget lovlig i bruk.

Det er ikke etablert brannslukkingsutstyr og/eller røykvarsler i boligen iht. forskrift

Det mangler røykvarsler.

Det er skader på brannslukkeapparat eller apparat er eldre enn 10 år

Brannslukkingsapparat er over 10 år.

4. Informasjon om oppdraget

Befaringsdato
10.10.2024

Rapportdato
16.10.2024

Hjemmelshavere

Navn: **Anastasiia Zinkevych**

Tilstede ved inspeksjon: **Nei**

Navn: **Volodymyr Zinkevych**

Tilstede ved inspeksjon: **Nei**

Er selgers egenerklæring fremlagt og gjennomgått av bygningsesakkyndig? **Ja**

Informasjon om bygningsesakkyndig

Navn: **Tommy Berg**

Telefon: **41301188**

Firma: **Norconsult Norge AS**

Epost: **tommy.berg@norconsult.com**

Adresse: **Kongens gate 27, 7713 Steinkjer**

Norconsult 

Om bygningsesakkyndig:

Takstfullmektig

Egne premisser:

Rapporten kan brukes i inntil ett år etter befaringsdatoen, og kan ikke gjenbrukes ved flere boligsalg i denne perioden. Skjer det endringer, oppstår skader også videre på boligen, bør du som selger be om oppdatert rapport.

Det skal settes et anslag på på utbedringskostnader for alle TG 3 i rapporten.

Utbedringskostnadene er et forsiktig anslag basert på bygningsdelen standard og kvalitet med utgangspunkt i registrert avvik og angitte tiltak i rapporten. Anslaget er gitt på generelt grunnlag og må ikke forveksles med et pristilbud fra en håndverker. Det kan foreligge avvik og tiltak som ikke kommer frem av rapporten. Endelig kostnad avhenger blant annet av valg av standard, og markedspris på materialer og tjenesteyter.

Informasjon om boligen

Adresse: **Bakkanvegen 1, 7796 Follafoss**

Kommunenr: **5006**

Gårdsnr: **777**

Bruksnr: **12**

Festenr:

Seksjonsnr:

Andelsnr:

Leilighetsnr:

Byggeår: **1920 - Tatt fra tidligere verdi- og lånetakst**

Boligtype: **Flermannsbolig**

Generell beskrivelse av boligen:

Grunnmuren er oppført i betong. Veggkonstruksjonen er oppført i tre og er utvendig kledd med stående panel. Taket har saltaksform teknet med metallplater. Etasjeskille er et trebjelkelag. Vindu med 2-lags isolerglass og kobla glass.

Eldre enebolig med betydelige skader og slitasje både inn- og utvendig. Boligen er på grensen til kondemnerbar. Boligen må totalrenoveres.

5. Arealinformasjon

Arealmålingen er basert på Norsk standard 3940:2023 Areal- og volum-beregninger av bygninger. Arealet gjelder for tidspunktet da boligen ble målt. Rommene kan være måleverdige selv om bruken er i strid med byggtknisk forskrift

Arealet beskriver boligens bruksareal i tre definerte kategorier:

Internt bruksareal	BRA-i	Bruksareal innenfor boenhetens omsluttende vegger. Bruksenheten kan bestå av flere boenheter.
Eksternt bruksareal	BRA-e	Bruksareal av rom som tilhører boenheten med adkomst via fellesarealer eller utvendig adkomst. Veggareal mellom BRA-i og BRA-e legges til BRA-e hvis dette ligger vegg i vegg.
Innglasset balkong	BRA-b	Innglassede balkong tilknyttet boenheten. Veggareal mellom innglasset balkong og annet bruksareal tillegges areal innglasset balkong.

Terrasse- og balkongareal (TBA) dekker areal som åpne balkonger, altaner og verandaer. Dette arealet vil ikke bli inkludert i boligens bruksareal.

Ikke måleverdige arealer som skyldes skråtak eller lav himlingshøyde (ALH) kan opplyses som tilleggsinformasjon. Slike arealer skal ikke oppføres alene, men skal alltid opplyses sammen med korrekt målt BRA. BRA og ALH kan summeres, og utgjør boligens gulvareal (GUA).

For mer informasjon se her: <https://eiendomnorge.no/nyheter/viktig-informasjon-om-arealmaling-article2588-919.html>

Tabellen som viser fordelingen av P-ROM og S-ROM er basert på den tidligere arealstandard (NS 3940:2012) og inneholder ulike definisjoner for måling i forhold til den nåværende standarden (NS 3940:2023). Eksempel skal ikke boder via fellesareal være med som S-ROM, men i ny standard er dette med som BRA-e og summert i bruksarealet (BRA). Oversikten over P-ROM og S-ROM er kun ment som informasjon og for sammenligning, og skal ikke brukes i markedsføring av boliger. Tallene er omtrentlige og kan avvike fra faktiske målinger; de er ikke juridisk bindende. Rombenevnelser er vurdert med tanke på dagens bruksområder og tar ikke hensyn til kravene i byggeforskriftene.

Bygning: Hovedbygg

Hovedareal

Etasje	BRA	BRA-i (internt bruksareal)	BRA-e (eksternt bruksareal)	BRA-b (Innglasset balkong)	TBA (terrasse- og balkongareal)
Kjeller	138	71	67	0	0
1. etasje	248	248	0	0	0
Loft	68	68	0	0	0
Totalt m²	454	387	67	0	0

Fordeling mellom P-ROM og S-ROM

Etasje	BRA	P-ROM	S-ROM	Beskrivelse P-Rom	Beskrivelse S-Rom
Kjeller	137	0	137		2 ganger og 14 uinnredede kjellerrom.
1. etasje	248	239	9	Vindfang, 4 ganger, 3 bad, 5 soverom, 3 kjøkken, 2 stuer, 2 hobbyrom og trapperom.	3 boder og 5 plassbygde garderobeskap.
Loft	68	0	68		Uinnredede loftsrom.
Totalt m²	453	239	214		

Kommentar til arealberegning

Eventuelle avvik i ny og gammel arealstandard skyldes avrundingsregler.

Deler av arealet på loft er ikke målbart pga lav takhøyde. Arealet på loftet er å regne som ca pga delingsvegger og skrå himling. Det opplyses om at det var flere luker opp til kaldloftet, og ingen av lukene var av typen med nedfellbar stige. Det var en stige hengende i bøyle ved den ene luken, og en luke fastskrudd i vegg ved en annen luke. De andre lukene manglet stige i sin helhet.

6. Hovedrapport

6.1 Drenering

Type grunnmur?	Grunnmur/ringmur
Er det gjennomført arbeider etter opprinnelig byggeår?	Ukjent
Er det manglende fuktsikring i form av grunnmursplast på grunnmur, eller er det ut fra alder grunn til å anta at dette mangler?	Ja
Har drenering nådd en alder som gir økt risiko for skader eller følgeskader?	Ukjent
Er det ved innvendig inspeksjon registrert symptom på nedsatt funksjon eller funksjonssvikt?	Ja
Er bygningen utsatt for tilsig av overflatevann (terrengfall inn mot boligen)?	Ja
Er kontrollert bortledning av vann fra taknedløp ved grunnmur mangelfull?	Ja

Oppsummering av drenering

TG-2

Det er ikke registrert bruk av grunnmursplast.

Det registreres salt/kalkutslag på innvendig grunnmursflater.

Det er foretatt kontroll med fuktindikator mot tilgjengelige murflater/ gulv på grunn. Undersøkelsen viser indikasjoner på fukt i kjellergulv og nedre del av grunnmur.

Taknedløp er avsluttet over bakken.

Terreng rundt boligen er flatt. Det er risiko for vannansamlinger inn mot bygningen med påfølgende økt belastning på dreneringen.

Anbefalte tiltak / ytterligere undersøkelser anbefales

Kjeller bør holdes under observasjon. Lagring av varer bør unngås og god utlufning ivaretas.

Terrengnet må ha fall fra grunnmuren for å sikre god avrenning av overflatevann. Eventuelt må det utføres drenerende tiltak i terrenget for å lede overflatevann vekk fra boligen.

Det anbefales tiltak for å lede overflatevann bort fra bygningen.

For videre omtale se "rom under terreng".

Tiltak på dreneringen kan ikke utelukkes.

6.2 Grunnmur og fundament

Type Fundament/Grunnmur	Grunnmur m/kjeller
Type byggegrunn	Ukjent byggegrunn

Type grunnmur i kjeller	Betongstein
Er det påvist sprekker/riss eller skader?	Ja
Oppsummering av grunnmur og fundament	TG-2
<p>Det registreres riss/ sprekker i grunnmuren.</p> <p>Det registreres pussavskalling.</p> <p>Det registreres stevis mose på grunnmur.</p>	
Anbefalte tiltak / ytterligere undersøkelser anbefales	
<p>Det anbefales å foreta en gjenpussing av sprekker i grunnmur, slik at forholdet kan observeres over tid, med tanke på om dette er under utvikling eller er stabilt.</p> <p>Manglende puss bør påføres.</p> <p>Mose bør fjernes.</p> <p>Løpende observasjoner anbefales for å bekrefte eller avkrefte en negativ utvikling mtp sprekker.</p>	

6.3 Kryp kjeller

Beskrivelse	
Det er en krypkjeller under deler av huset. Det er adkomst til krypkjeller via luke i vegg i kjellergang.	
Er det manglende eller ufullstendig fuktsikring på bakken i krypkjeller?	Ja
Er det synlig fukt eller vann i kryprommet?	Ja
Er det synlig sopp/råteskader?	Ja
Er det tegn på skader/svikt eller deformasjon i gulvkonstruksjonen?	Ja
Er det symptom på utilstrekkelig lufting av krypkjelleren?	Ja
Resultat av fuktmåling i treverk eller luftfuktighet i kryprommet	
<p>Målingen viser et fuktinnhold opp i mot faren for en skadeutvikling i form av sopp-/råteskader. Det ble målt en vektprosent fukt på 33, noe som tilsvarer fibermettet trevirke.</p> <p>Fukt oppgis i vektprosent i treverk. Hvor mye fukt tåler materialene? Tørt: Fuktinnhold under 12 vektprosent i treverk. Akseptabelt fuktinnhold: 12-15 vektprosent i treverk. Fare for rust i armering Fuktig: 16-19 vektprosent i treverk. Fare for mugg og stripet borebille. Meget fuktig: 20-27 vektprosent i treverk. Fare for råte, mugg, stripet borebille og råtebille. Vått: Over 27 vektprosent i treverk. Fare for all sopp, skadedyr og kondensering.</p>	

Oppsummering av krypkjeller

TG-3

Det er ikke etablert noen fuktsperre i form av plast på bakken i krypprommet.

Det registreres fukt på innsiden av grunnmuren, men ikke fritt vann.

Det registreres soppvekst av ukjent type i overflater.

Det registreres store mengder edderkopp-reir, noe som tyder på fuktig miljø.

Det registreres at deler av bjelkelaget er støttet opp med trestolper.

Det er små og få lufterventiler i krypkjelleren og det er ikke etablert noen lufting over tak for god luftsirkulasjon.

Det registreres råteskader i bjelkelaget og stubbloft.

Anbefalte tiltak / ytterligere undersøkelser anbefales

Utvendig terreng må ha fall fra grunnmuren for å sikre god avrenning av overflatevann. Eventuelt må det utføres drenerende tiltak i terrenget for å lede overflatevann vekk fra boligen.

Skaden må utbedres og tiltak for å redusere fuktnivået i krypkjelleren må foretas.

Store deler av bjelkelaget må skiftes, både over krypkjeller, kjeller og mellom 1. etasje og loft. Kostnadsoverslag på disse må ses i sammenheng.

Utbedringskostnader

Over 300 000

6.4 Rom under terreng

Type rom under terreng

Grovkjeller

Kjelleren er en grovkjeller.

Er det synlige skader eller påvist fukt?

Ja

Oppsummering av rom under terreng

TG-2

Det registreres mineralutslag (salt/kalkutsalg) i overflater som er et symptom på fuktvandring gjennom grunnmur.

Ved bruk av fuktindikator mot fritt eksponerte murflater indikeres fukt.

Det registreres fuktskjolder på overflater.

Anbefalte tiltak / ytterligere undersøkelser anbefales

Det påviste fuktnivå gir grunn til å overvåke konstruksjonen for å se utvikling over tid, og eventuelt foreta tiltak for å unngå fuktskader.

Fuktsikringstiltak må påregnes.

Beskrivelse	
Vinduer med 2- og 3-lags glass.	
Trevinduer med koblet glass.	
Kjellervinduer med enkeltglass.	
Ytterdører med glass.	
Ytterdør i tre.	
Profilerte innvendige dører.	
Er det gjennomført arbeider etter opprinnelig byggeår?	Ja
En del vinduer er skiftet etter byggeår, men alle vinduer er gamle.	
Er det påvist punkterte eller sprukne glass?	Ja
Er det påvist værslitte karmen, fuktskader eller råteskader?	Ja
Er det ved stikkprøver registrert avvik ved åpne/lukkemekanismen?	Ja
Er det påvist avvik ved utvendig tetting som beslag, vannbord, og omramming?	Ja
Oppsummering av vinduer og dører	TG-3
Det blir påvist knust glass på kjellervinduer.	
Karmen er værslitte.	
Det registreres råteskader i karmen.	
Kittfalsen (utvendig tetting mellom vindusramme og glass) er uttørket og stedvis løsnet.	
Enkelte vindu tar i karm og har behov for justering.	
Enkelte dører tar i karm/terskel og har behov for justering.	
Det registreres malingsavskalling og skader på både dører og vinduer.	
Omrammingsbord går stedvis helt ned på beslag, noe som øker risikoen for fuktoppptrekk og påfølgende fukt/råteskader.	
Anbefalte tiltak / ytterligere undersøkelser anbefales	
Overflatebehandlinger må påregnes.	
Justeringer/smøring anbefales.	
Utskifting av dører og vindu pga skade/slitasje må påregnes.	
Utbedringskostnader	150 000 - 300 000

6.6 Yttervegger

Type fasade	Stående kledning
Er det gjennomført arbeider etter opprinnelig byggeår?	Ukjent
Det er ukjent om det er gjennomført utbedringer siden opprinnelig byggeår.	
Er det påvist skjevheter/riss/sprekker/setninger?	Nei
Er det påvist fuktskade/sopp/råte eller slitt overflate?	Ja
Er det liten eller ingen lufting av kledningen?	Ja
Er det manglende musetetting i nedkant av kledning/plater?	Ja
Oppsummering av yttervegger	TG-2
Undersøkelsen er foretatt fra bakkenivå med tilfeldige stikktagninger med kniv for kontroll av råteskader.	
Det registreres stedvis råteskader i trekledning.	
Kledningen er værslitt.	
Det er benyttet klosser som musesperre bak kledning. Dette har medført stedvis redusert lufting.	
Klossene tetter stedvis ikke godt nok mot mus.	
Vindskier er råtnet og delvis løsnet. Dette forholdet gis TG-3. Kostnadsoverslag på bytte av vindskier er mellom 10000 og 50000.	
Anbefalte tiltak / ytterligere undersøkelser anbefales	
Utbedring av ovennevnte forhold må påregnes.	

6.7 Loft (konstruksjonsoppbygging)

Type loft	Kaldtloft
Loftet er et uisolert kaldloft med synlig trekonstruksjon.	
Er det tegn til fukt fra lekkasjer eller kondensering på overflater?	Ja
Er det tegn til sopp/råte eller spor etter skadedyr?	Ja
Er det tegn på utilstrekkelig ventilering av konstruksjonen?	Ja
Er det tegn på utilstrekkelig tetting rundt gjennomføringer i konstruksjonen?	Ja

Oppsummering av loft (konstruksjonsoppbygging)**TG-2**

Med bruk av fuktmåler, måles høyt fuktinnhold i konstruksjonen. Det ble målt en vektprosent fukt på 36 ved pipe.

Fukt oppgis i vektprosent i treverk.

Hvor mye fukt tåler materialene?

Tørt: Fuktinnhold under 12 vektprosent i treverk.

Akseptabelt fuktinnhold: 12-15 vektprosent i treverk. Fare for rust i armering

Fuktig: 16-19 vektprosent i treverk. Fare for mugg og stripet borebille.

Meget fuktig: 20-27 vektprosent i treverk. Fare for råte, mugg, stripet borebille og råtebille.

Vått: Over 27 vektprosent i treverk. Fare for all sopp, skadedyr og kondensering.

Det registreres fuktmerker rundt om på loftet.

Det registreres svartesopp /muggsopp i undertak

Missfarging i overflater og fukt i konstruksjonen kan blant annet skyldes kondensering som følge av utilstrekkelig dampspærre/ luftlekkasjer fra oppholdsrom.

Det registreres spor etter mus.

Det ble misfarging i takkonstruksjonen som tyder på dårlig ventilering av takkonstruksjonen.

Det er ingen form for dampspærre (plastfolie) i himlinger mellom varmt rom og kaldtloftet. Dette var ikke vanlig på oppføringstidspunktet

Anbefalte tiltak / ytterligere undersøkelser anbefales

Det må gjennomføres ytterligere undersøkelser for stadfesting av tilstand. Dette gjelder spesielt ved gjennomføringer.

Lufting/ventilering bør forbedres.

Plast/diffusjonssperre i etasjeskille må etableres og luftingen på loftet forbedres.

6.8 Renner og nedløp

Type	Metall, Plast
Takrenner og nedløp er av metall og plast.	
Er det utført arbeider på anlegget etter byggeår?	Ukjent
Er det synlige skader på renner/nedløp?	Ja
Oppsummering av renner og nedløp	TG-3
Det registreres stedvis korrosjon/rust, i takrenner/kroker.	
Det registreres nedbøy/skjøvheter i takrenner.	
Det ble registrert buling/skade i nedløpsrør som er et symptom på frostspreng.	
Anbefalte tiltak / ytterligere undersøkelser anbefales	
Utskifting av takrenner og nedløp må påregnes.	
Utbedringskostnader	50 000 - 150 000

6.9 Takkonstruksjon

Takkonstruksjon	Saltak
Inspisert fra	Fra bakken
Er det tegn til svanker, skjevheter eller symptom på konstruksjonssvikt i takflaten?	Ja
Er det registrert symptom som tyder på at takkonstruksjonen er utilstrekkelig luftet?	Ja
Oppsummering av takkonstruksjon	TG-2
Det var ikke reist noen stige slik at takkonstruksjonen er inspisert fra bakken.	
Det registreres svai/nedbøy i takflaten.	
Det registreres små luftehull, men de gir ikke tilstrekkelig lufting av konstruksjonen.	
Anbefalte tiltak / ytterligere undersøkelser anbefales	
Lufting av takkonstruksjonen bør forbedres for å redusere risikoen for fuktskader pga kondensering på loft og isdannelse på taket.	
Ytterligere undersøkelser av takkonstruksjonen anbefales med bakgrunn i påviste skjevheter.	

6.10 Taktekking

Type tekking	Metallplater
Inspisert fra	Fra bakken
Er det gjennomført arbeider etter opprinnelig byggeår?	Ukjent
Alder på taktekkingen er ukjent, men den er gammel.	
Er det skader på takstein, mosegroing, buler i papp, rust eller bulker i plater?	Ja
Er det synlige avvik på beslag/inndekning rundt pipe og andre takgjennomføringer?	Ja
Har tekkingen nådd en alder som gir økt risiko for skader eller følgeskader?	Ja
Oppsummering av taktekking	TG-3
Stige er ikke reist slik at inspeksjon av tekkingen/taket kun er foretatt som en begrenset kontroll fra bakken.	
Det registreres rust i takplater.	
Det er bulker og oppkanter i takplater.	
Kontroll av piper over tak er kun utført fra bakkenivå, men det registreres skader på beslag.	
Taktekkingen har nådd en alder som gjør tettheten usikker i tiden som kommer.	

Anbefalte tiltak / ytterligere undersøkelser anbefales

Taktekkingen nå oppgraderes.

Utbedring/utskifting av beslagsløsninger anbefales for å unngå lekkasjer og skader.

Utbedringskostnader**Over 300 000**

6.11 Utstyr på tak

Er det krav til snøfanger?

Ja

Er det manglende og/eller feil/skader på snøfanger?

Ja

Er det krav til stige for adkomst feier?

Ja

Er det manglende stige/adkomst for feier og eller skader på stige?

Ja

Oppsummering av utstyr på tak**TG-3**

Det er etablert en taktekking med glatt overflate og det er krav til snøfangere.

Det er ikke etablert noen snøfanger på taket.

Tak som har helling (uansett hellingsgrad), skal ha fastmontert stige forbi pipa.

Takstigen skal være festet i bærende konstruksjon (takstoler).

Takstiger av tre, eller takstiger som er festet med bøyle over mønet eller i kjetting rundt pipe er ikke godkjent.

Det er ikke etablert noen takstige.

Anbefalte tiltak / ytterligere undersøkelser anbefales

Snøfanger må etableres for god personsikkerhet.

Forskriftsmessig adkomst for feier må etableres.

Utbedringskostnader**50 000 - 150 000**

6.12 Etasjeskille og gulv på grunn

Type

Trebjelkelag

Kjellergulv er støpte. Etasjeskillere er trebjelkelag.

Er det påvist nedbøy, skjevheter eller svikt i etasjeskille/gulv?

Ja

Oppsummering av etasjeskille og gulv på grunn**TG-3**

Det registreres soppvekst og råteskader i bjelkelaget både mot kjeller, krypkjeller og mot loft.

Det registreres stedvis knirk.

Det registreres målt totalavvik på mellom 15 mm og 30 mm på stue. Avviket er målt til 22 mm. Det registreres skjevheter mellom 10 og 25 mm flere steder i boligen.

Anbefalte tiltak / ytterligere undersøkelser anbefales

Store deler av bjelkelaget må skiftes, både over krypkjeller, kjeller og mellom 1. etasje og loft. Kostnadsoverslag på disse må ses i sammenheng.

Utbedringskostnader**Over 300 000****6.13 Ildsted/Skorstein**

Type pipe

Tegl

Det er 4 murpiper på boligen.

Er det montert ildsted?

Ja

Type ildsted

Vedovn

Det etablert flere ildsteder.

Dersom teglpipe - er 1 eller flere sider av pipen innkledd?

Nei

Er det påvist avvik ved ildsted/feieluke/sotluke i forhold til avstand brennbart materiale?

Ja

Skorstein over tak er inspisert fra:

Fra bakken

Er det synlige skader i skorstein, beslag eller fuger?

Ikke kontrollerbart

Er det avvik i forhold til høyde på pipe over tak?

Ikke kontrollerbart

Oppsummering av ildsted/skorstein**TG-3**

Det var ikke reist noen stige slik at pipa over tak er kun inspisert fra bakken.

Det registreres kort avstand mellom ildsted og brennbart materiale.

Det registreres skader på ildsted.

Det registreres feil utførelse på røykrør/pipe sammenføyning.

Stige til taket er ikke oppsatt. Pipene er derfor ikke kontrollert utvendig over tak.

Pipa er en eldre teglsteinspipe. Erfaringsmessig ser vi at teglsteinspiper ofte har et behov for rehabilitering.

Anbefalte tiltak / ytterligere undersøkelser anbefales

Med bakgrunn i påviste avvik og for en vurdering av eventuelle tiltak anbefales en ytterligere kontroll av pipa/ildsteder utført av brann- og feiervesen.

På grunn alder og slitasje må rehabilitering av pipa vurderes.

Ubrennbar plate på gulv foran vedovn bør etableres. Denne skal være minimum 30 cm utenfor illegget (døren) til ovnen.

Skadet ildsted må repareres.

Sammenføyning røykrør /pipe må utbedres der det ikke er i henhold.

Undertegnede har ikke mulighet til å kontrollere pipene og ildstedene på samme måte som brann/feiervesen har, og det bør ikke fyres i ildsteder før piper og ildsteder er kontrollert av brann/feiervesen.

Kostnadsoverslag er knyttet til de feil/mangler undertegnede har registrert, og ikke til eventuelle fler feil/mangler som kan bli avdekket av brann/feiervesen.

Utbedringskostnader

50 000 - 150 000

6.14 Kjøkken: Kjøkken 1

Overflater og innredning

Er det påvist fukt /skader rundt vask/kjøleskap/oppvaskmaskin?

Nei

Er det påvist skader på kjøkkeninnredning utover normal slitasje?

Ja

Oppsummering av overflater og innredning

TG-2

Kjøkkeninnredningen har skader.

Kjøkkeninnredningen er delvis ikke fastmontert i veggen.

Anbefalte tiltak overflater og innredning

Skader må utbedres.

Kjøkkenet må monteres fast til vegg.

Avtrekk

Type avtrekk

Ingen

Oppsummering av avtrekk

TG-3

Det er ikke avtrekk over stekesonen.

Anbefalte tiltak avtrekk

Mekanisk avtrekk over stekesonen anbefales etablert.

Utbedringskostnader avtrekk

Under 10 000

6.15 Kjøkken: Kjøkken 2

Overflater og innredning

Er det påvist fukt /skader rundt vask/kjøleskap/oppvaskmaskin?	Nei
Er det påvist skader på kjøkkeninnredning utover normal slitasje?	Nei
Oppsummering av overflater og innredning	TG-2
Meget gammel og liten innredning.	
Anbefalte tiltak overflater og innredning	
Utskifting bør vurderes da bruksnyttan er meget begrenset og kjøkkenet er gammelt og slitt.	

Avtrekk

Type avtrekk	Ingen
Oppsummering av avtrekk	TG-3
Det er ikke avtrekk over stekesonen.	
Anbefalte tiltak avtrekk	
Mekanisk avtrekk over stekesonen anbefales etablert.	
Utbedringskostnader avtrekk	Under 10 000

6.16 Kjøkken: Kjøkken 3

Overflater og innredning

Er det påvist fukt /skader rundt vask/kjøleskap/oppvaskmaskin?	Nei
Er det påvist skader på kjøkkeninnredning utover normal slitasje?	Ja
Oppsummering av overflater og innredning	TG-2
Meget gammel og liten innredning med betydelig slitasje. Kjøkkenet er uten stekesone.	
Anbefalte tiltak overflater og innredning	
Innredningen bør vurderes byttet da bruksnyttan er svært begrenset, samtidig som kjøkkenet er gammelt og slitt.	

Avtrekk

Type avtrekk	Ingen
Oppsummering av avtrekk	TG-IU
Det er ikke etablert stekesone og heller ikke avtrekk.	

Anbefalte tiltak avtrekk

Ved etablering av stekesone må avtrekk også etableres.

6.17 Lovlighet

Er det manglende samsvar mellom dagens bruk og godkjente byggetegninger?	Ikke kontrollert
Undertegnede har ikke mottatt tegninger, så kontroll av dette er ikke foretatt.	
Har boligen åpenbare ulovligheter (F.eks ulovlige bruksendringer)?	Nei
Er det avdekt forhold som tyder på at boenhet ikke er delt opp i brannceller etter kravene i teknisk forskrift?	Nei
Er det manglende ferdigattest / midlertidig brukstillatelse?	Ja
Det er ikke fremlagt noen midlertidig brukstillatelse eller ferdigattest. Boligen er byggemeldt og søkt før 1.januar 1998. Det vil ikke bli mulig å få utstedt ferdigattest. Er bygget i henhold til opprinnelig godkjenning, er bygget lovlig i bruk.	
Er det avvik på krav til rømning, dagslysforhold eller takhøyde?	Nei
Er det manglende brannslukkingsutstyr og røykvarsler i boligen iht forskrift?	Manglende røykvarsler
Det mangler røykvarsler.	
Er det skader på brannslukkeapparat eller er det over 10 år?	Ja
Brannslukkingsapparat er over 10 år.	

6.18 Trapp

Beskrivelse	
Kjellertrapp er en lukket tretrapp fra byggeår.	
Er det manglende rekkverk?	Nei
Er høyden på rekkverk under 90cm?	Ja
Er åpninger i rekkverk over 10cm?	Ja
Er åpninger mellom opptrinn over 10 cm?	Nei
Mangler håndløper i trappeløp?	Ja
Er det påvist andre avvik utover normal slitasje?	Nei

Oppsummering av trapp**TG-2**

Rekkverk måles til en høyde under 90cm.

Åpninger i rekkverket er over 10 cm. Dette utgjør en risiko for små barn og dyr.

Trappen mangler håndløper langs veggen som er et krav iht dagens forskrift.

Anbefalte tiltak / ytterligere undersøkelser anbefales

Det anbefales å redusere avstanden mellom rekkverksspiler slik at åpningen ikke overstiger 10cm.

Håndløper på veggen for bedre sikkerhet anbefales etablert.

6.19 Avløpsrør

Type avløpsrør

Plast

Synlige avløpsrør er av plast og støpejern.

Er det gjennomført arbeider på anlegget etter byggeår?

Ja

Deler av avløpsrør er byttet etter byggeår, men omfanget av utskiftinger er ukjent.

Er det manglende lufting av kloakk over tak?

Nei

Er det sen avrenning fra tappested?

Ukjent

Mangler det stakemuligheter på avløpsanlegget?

Nei

Har avløpsrør nådd en alder som gir økt risiko for skader eller følgeskader?

Ja

Oppsummering av avløpsrør**TG-2**

Vannet var frakoblet på befaringsdagen så avløpene er ikke kontrollert med tanke på avrenning og eventuelle lekkasjer.

Stakeluke påvist i kjeller. Staking kan også utføres via andre installasjoner med avløp.

Enkelte avløpsrør var ikke koblet sammen.

Innvendige avløpsrør har nådd en høy alder og gir økt risiko for skader i tiden som kommer.

Anbefalte tiltak / ytterligere undersøkelser anbefales

Nevnte forhold bør utbedres.

Kontroll av avløp må gjennomføres når vann er tilkoblet.

6.20 Vannledninger

Type anlegg	Kobber, Plast, Jern
Synlige vannledninger av kobber, plast og jern.	
Er det utført arbeider på anlegget etter byggeår?	Ja
Deler av vannledningen er skiftet ut, men omfanget og når er ukjent.	
Har vannrør nådd en alder som gir økt risiko for skader eller følgeskader?	Ja
Er det manglende isolering av vannrør hvor det er risiko for frost eller kondens?	Ja
Er det registrert tegn til lekkasjer eller skader på vannrør?	Ikke kontrollert
Er det redusert vanntrykk ved prøving av to tappesteder samtidig?	Ikke kontrollert
Er det manglende tilgjengelighet til stoppekran?	Nei
Er det dårlig funksjon på stoppekran?	Ikke kontrollert
Oppsummering av vannledninger	TG-3
Deler av vannrør er fra byggeåret, og har nådd en alder hvor det vil være økt risiko for lekkasjer.	
Deler av vannrør er ikke isolert. Dette kan medføre kondensering.	
Vannet på boligen var avstengt på befaringen, og det er flere stoppekraner i boligen. Undertegnede registrerte at flere rør er koblet fra hverandre og flere ufullstendige rørstrekk, så undertegnede tok ikke sjansen på å prøve å skru på vannet.	
Anbefalte tiltak / ytterligere undersøkelser anbefales	
Rørstrekk må kobles sammen og ferdigstilles.	
Kontroll av vannrør må utføres når det er mulig.	
TG-3 er satt pga ufullstendige rørstrekk og manglende mulighet til fullverdig kontroll.	
Kostnadsoverslag knyttes til nevnte forhold, og ikke til eventuelle andre utbedringer det avdekkes behov for.	
Utbedringskostnader	50 000 - 150 000

6.21 Elektrisk

Er det foretatt kontroll av det lokale el tilsyn i løpet av de siste 5 år	Nei
Type sikringer	Skrusikringer, Automatsikringer
Det er to sikringskap i boligen. Ett har skrusikringer og 1 har automatsikringer.	

Er det gjennomført arbeider etter opprinnelig byggeår?	Ja
<p>Innmaten i sikringsskapet med nye automatsikringer ble skiftet i 2018.</p> <p>Det er også gjort noe annet arbeid.</p> <p>Det er samsvarserklæring på arbeidet via QR kode i sikringsskap.</p>	
Er det manglende samsvarserklæring på arbeider utført etter 01.01.1999?	Nei
Er det manglende kursfortegnelse?	Nei
Er det manglende samsvar mellom kursfortegnelse og antall sikringer?	Nei
Er det tegn på varmgang (termiske skader) på kabler, brytere, downlight, stikkontakter, og elektrisk utstyr?	Nei
Er kabler tilstrekkelig festet?	Ja
Er det tegn til at kabelinnføringer og hull i inntak og sikringsskap ikke er tette?	Ja
Spørsmål til eier: Løses sikringene ofte ut?	Ikke besvart
Spørsmål til eier: Har det vært brann, branntilløp eller varmgang i anlegget?	Ikke besvart
Oppsummering av elektrisk	TG-3
<p>Det er en kursfortegnelse, men det er kun opplyst 2 kurser. Resterende kurser er ukjente.</p> <p>Det registreres dårlig innfesting på kabler.</p> <p>Det registreres omfattende bruk av skjøteledninger.</p> <p>Det er hull/innføringer i inntak eller sikringsskap som ikke har nippelinnføringer eller er tettet med masse beregnet for formålet</p> <p>Store deler av anlegget er gammelt.</p>	
Anbefalte tiltak / ytterligere undersøkelser anbefales	
<p>Nevnte forhold må utbedres, og det må gjennomføres en utvidet el-kontroll.</p> <p>Kostnadsoverslag knyttes til nevnte forhold og el-kontroll, og ikke til eventuelle feil/mangler en el-kontroll eventuelt avdekker.</p>	
Utbedringskostnader	10 000 - 50 000

6.22 Varmtvannsbereder

Plassering bereder

Rom i kjelleren

Fundament	
Plassert på gulv	
Årstall	
2000	
Størrelse	
198	
Er det manglende lekkasjesikring av bereder?	Nei
Er plugg (støpsel) på berederen brunsvidd?	Nei
Er det tegn til lekkasjer fra bereder?	Nei
Er bereder over 20 år?	Ja
Oppsummering av varmtvannsbereder	TG-2
Berederen er over 20 år har usikker restlevetid.	
Bereder var ikke tilkoblet på befaringen så bereder er ikke funksjonstestet.	
Anbefalte tiltak / ytterligere undersøkelser anbefales	
En utskifting av bereder som følge av oppnådd alder/(over 20 år) er påregnelig.	
Funksjon på bereder må kontrolleres.	

6.23 Varmtvannsbereder

Plassering bereder	
Rom i kjeller	
Fundament	
Plassert på gulv	
Årstall	
Ukjent	
Størrelse	
142 liter	
Er det manglende lekkasjesikring av bereder?	Ja
Er plugg (støpsel) på berederen brunsvidd?	Ikke kontrollerbart

Er det tegn til lekkasjer fra bereder?	Nei
Er bereder over 20 år?	Ja
Oppsummering av varmtvannsbereder	TG-2
<p>Vannet var avstengt på befaringen, og funksjon på bereder er ikke kontrollert.</p> <p>Berederen er over 20 år har usikker restlevetid.</p> <p>Tilstandsgrad er satt på bakgrunn av alder.</p>	
Anbefalte tiltak / ytterligere undersøkelser anbefales	
<p>En utskifting av bereder som følge av oppnådd alder/(over 20 år) er påregnelig.</p> <p>Funksjon på bereder må kontrolleres.</p>	

6.24 Ventilasjon

Type ventilering	Naturlig ventilasjon
Naturlig ventilasjon med klaffventiler på yttervegg.	
Oppsummering av ventilasjon	TG-2
Flere rom mangler ventilering ut over muligheten til å åpne vindu.	
Anbefalte tiltak / ytterligere undersøkelser anbefales	
Flere klaffventiler anbefales etablert på yttervegg.	

6.25 Våtrom: Bad 1

Det er behov for totalreovering av våtrommet!	
Er det foretatt hulltaking fra tilstøtende rom?	Ja
Er det registrert fukt eller andre skader ved hulltaking?	Nei
Oppsummering av våtrom	TG-3
<p>Det er foretatt hulltaking med 73 mm hullbor fra tilstøtende bod.</p> <p>Undersøkelsen viser ingen tegn til skader eller fukt i konstruksjonen. Det er installert et dusjkabinett så overflater er ikke utsatt for fritt vann.</p>	
Anbefalte tiltak	
Badet må totalreoveres.	
Utbedringskostnader	150 000 - 300 000

6.26 Våtrom: Bad 2

Det er behov for totalrenovering av våtrommet!

Er det foretatt hulltaking fra tilstøtende rom? Nei

Er det påvist indikasjon på skader/fukt ved bruk av fuktsøk/fuktmåling? Nei

Oppsummering av våtrom **TG-3**

Denne delen av boligen har ikke vært i bruk på lang tid, så hulltaking er ikke ansett som nødvendig.

Anbefalte tiltak

Badet må totalrenoveres.

Utbedringskostnader 150 000 - 300 000

6.27 Våtrom: Bad 3

Det er behov for totalrenovering av våtrommet!

Er det foretatt hulltaking fra tilstøtende rom? Nei

Er det påvist indikasjon på skader/fukt ved bruk av fuktsøk/fuktmåling? Nei

Oppsummering av våtrom **TG-3**

Badet har store skader, og hulltaking er derfor ikke nødvendig.

Anbefalte tiltak

Badet må totalrenoveres.

Utbedringskostnader 150 000 - 300 000

6.28 Støttemur

Tilgjengelighet Ikke relevant

6.29 Balkong, terrasse, platting

Tilgjengelighet Ikke relevant

6.30 Toalettrom

Tilgjengelighet

Ikke relevant

6.31 Vannbåren varme

Tilgjengelighet

Ikke relevant

6.32 Varmesentral

Tilgjengelighet

Ikke relevant



Steinkjer kommune



TILKNYTNING KOMMUNALT VANN OG AVLØP FOR EIENDOMMEN

GnrBnr: 777/12/0/0

Adresse: Bakkanvegen 1

Tilknyttet kommunalt:	JA	NEI
Vann	X	
Avløp	X	

Hvis Steinkjer Kommune ikke har registrert at eiendommen er tilknyttet kommunalt vann og/eller avløp, må dette innrapporteres omgående.

Ulovlig tilknytning av kommunalt vann/avløp er straffbart.

For nærmere opplysninger om tilknytningen, ta kontakt med Vann og Avløpsetaten, 74 16 90 00 eller via postmottak@steinkjer.kommune.no



KOMMUNALE EIENDOMSGBYR FOR EIENDOM:

Gnr: 777

Bnr: 12

Adresse: Bakkanvegen 1

VANNAVGIKT - FAST	Kr.	1 384,00		
Forbruksgebyr måler	Kr.	1 997,00	Basert på siste års forbruk	100 m3
Forbruksgebyr stipulert	Kr.	0,00	Basert på reg. bruksareal	0 m2
AVLØPSAVGIKT - FAST	Kr.	1 435,00		
Forbruksgebyr måler	Kr.	2 690,00	Basert på siste års forbruk	100 m3
Forbruksgebyr stipulert	Kr.	0,00	Basert på reg. bruksareal	0 m2
SEPTIKTØMMING:	Kr.	0,00		
RENOVASJONSAVGIFT:	Kr.	3 370,00		
	Kr.			
	SUM eks. mva.	Kr. 10 876,00		
	25% mva.	Kr. 2 719,00		
	SUM inkl. mva.	Kr. 13 595,00		
EIENDOMSSKATT:	Kr.	6 687,00	Det beregnes ikke mva. av eiendomsskatt	
FESTEAVGIKT:	Kr.	0,00	Det beregnes ikke mva. av festeavgift	
	Sum pr. år	Kr. 20 282,00		

Vannmålerstand pr 01.01.2024: 0 m3
 Totalt utfakt. forskudd 2024: 0 m3

Huset har vært ubebodd i flere år, derfor ikke noe forbruk på vannmåleren

MEGLEROPPLYSNINGER

Gårdsnr:	777	Bruksnr:	12	Festenr:	0	Seksjonsnr:	0
Adresse:	Bakkanvegen 1, 7796 FOLLAFOSS						
Dato:	09.10.2024	Målnummer:					

4210 FEIL OG MANGLER PÅ ELEKTRISKE ANLEGG

	Ja	Nei
Foreligger det pålegg vedrørende elektriske anlegg	<input type="checkbox"/>	<input checked="" type="checkbox"/>
I tilfelle ja, hvilke?		
Dato for siste kontroll av anlegget:		
Merknader: Anlegget er ikke kontrollert.		

Det tas forbehold om riktigheten eller fullstendigheten av opplysningene i dette dokumentet. Det kan ikke rettes krav som følge av at disse opplysningene benyttes som grunnlag for beslutninger.

Eiendomsdata (Grunneiendom)

Bruksnavn	BRAKKE VII	Beregnet areal	1090
Etablert dato	07.11.1984	Historisk oppgitt areal	1090
Oppdatert dato	20.12.2023	Historisk arealkilde	Målebrev (1)
Skyld	0	Antall teiger	1
Arealmerknader			

- Tinglyst
 Del i samla fast eiendom
 Grunnforurensning
 Avtale/Vedtak om gr.erverv
 Bestående
 Under sammenslåing
 Kulturminne
 Seksjonert
 Klage er anmerket
 Ikke fullført oppmålingsforr.
 Frist fullføring:
 Har fester
 Jordskifte er krevd
 Mangel ved matrikkelføringskrav
 Frist retting:

Forretninger

Brukstilfelle Forretningstype	Forr.dato M.før.dato	Kom. saksref. Annen ref.	Tingl.status Endr.dato	Involverte Berørte
Omnummerering	01.01.2020		Tinglyst	777/12
Omnummerering	01.01.2020		01.01.2020	
Omnummerering	01.01.2018		Tinglyst	777/12
Omnummerering	01.01.2018		02.01.2018	
Fradeling av grunneiendom Kart- og delingsforretning	07.11.1984			777/1 (-1090), 777/12 (1090)

Teiger (Koordinatsystem: EUREF89 UTM Sone 32)

Type teig	X	Y	H	H.teig	Ber. areal	Arealmerknad
Eiendomsteig	7097328.67	602796.24	0	Ja	1090	

Tinglyste eierforhold

Navn ID	Rolle Andel	Adresse Poststed	Status Kategori
ZINKEVYCH ANASTASIIA F011090*****	Hjemmelshaver (H) 1/2	Landboden 4 5200 5200 OS	Bosatt (B)
ZINKEVYCH VOLODYMYR F101186*****	Hjemmelshaver (H) 1/2	Landboden 4 5200 5200 OS	Bosatt (B)

Adresse

Vegadresse: Bakkanvegen 1

Adressetilleggsnavn:

Poststed	7796 FOLLAFOSS	Kirkesogn	09150801 Verran
Grunnkrets	903 Follafooss vestre-Tua	Tettsted	7072 Follafooss
Valgkrets	12 Folla		

Bygg

Nr	Bygningsnr	Lnr	Type	Bygningsstatus	Dato
1	186137582		Enebolig (111)	Tatt i bruk (TB)	

1: Bygning 186137582: Enebolig (111), Tatt i bruk

Bygningsdata

Næringsgruppe	Bolig (X)	BRA Bolig	247
Sefrakminne	Nei	BRA Annet	
Kulturminne	Nei	BRA Totalt	247
Opprinnelseskode	Massivregistrering	BTA Bolig	
Har heis	Nei	BTA Annet	
Vannforsyning		BTA Totalt	
Avløp		Bebygd areal	
Energikilder		Ufullstendig areal	Nei
Oppvarmingstyper		Antall boenheter	1

Bygningsstatshistorikk

Bygningsstatus	Dato	Reg.dato
Tatt i bruk		22.06.2005

Bruksenheter

Type	Adresse	Br.enhet	Eiendom	BRA	Rom	Bad	WC	Kjøkkentilgang
Bolig	Bakkanvegen 1	H0101	777/12	0	0	0	0	

Etasjer

Etasje	Ant. boenh.	BRA Bolig	BRA Annet	Sum BRA	BTA Bolig	BTA Annet	Sum BTA
H01	1	247	0	247	0	0	0



Steinkjer kommune

Adresse: Seviceboks 2530, 7729 Steinkjer

Telefon: 74 16 90 00

Utskriftsdato: 09.10.2024

Planopplysninger

EM §6-7 Oppdragstakerens undersøkelses- og opplysningsplikt

Kilde: Steinkjer kommune

Kommunenr.	5006	Gårdsnr.	777	Bruksnr.	12	Festenr.		Seksjonsnr.	
Adresse	Bakkanvegen 1, 7796 FOLLAFOSS								

Opplysningene omfatter gjeldende planer og pågående planarbeid for eiendommen. Nærmere opplysninger om den enkelte plan med dokumenter, mindre endringer, etc finnes på internett, se lenker under. Oppgitte delarealer viser planinformasjon på eiendommen.

Det tas forbehold om riktigheten eller fullstendigheten av opplysningene i dette dokumentet. Det kan ikke rettes krav som følge av at disse opplysningene benyttes som grunnlag for beslutninger.

Plantyper med treff

- Kommuneplaner

Plantyper uten treff

- Kommuneplaner under arbeid
- Kommunedelplaner under arbeid
- Reguleringsplaner under bakken
- Reguleringsplaner under arbeid
- Reguleringsplaner under arbeid i nærheten
- Bebyggelsesplaner over bakken
- Midlertidige forbud
- Kommunedelplaner
- Reguleringsplaner
- Reguleringsplaner over bakken
- Reguleringsplaner bunn
- Bebyggelsesplaner
- Bebyggelsesplaner under bakken

Kommuneplaner

Besøk kommunens hjemmeside for mer informasjon.

Id	50391724001
Navn	Arealdel kommuneplan, Verran
Plantype	Kommuneplanens arealdel
Status	Endelig vedtatt arealplan
Ikrafttredelse	24.02.2011
Bestemmelser	- https://www.arealplaner.no/5006/dokumenter/1742/Planbeskrivelse_endelig.pdf
Delarealer	Delareal 1 090 m ² Arealbruk Bygeområde,Nåværende

Nabolagsprofil

Bakkanvegen 1 - Nabolaget Follafoss - vurdert av 13 lokalkjente

Nabolaget spesielt anbefalt for

- Familier med barn
- Etablerere
- Eldre



Offentlig transport

🚗 Gjeitvika Linje 630	8 min 🚶 0.6 km
✈️ Namsos lufthavn	1 t 11 min 🚗
✈️ Trondheim Værnes	1 t 56 min 🚗

Skoler

Folla skole (1-7 kl.) 35 elever, 3 klasser	15 min 🚶 1.1 km
Malm skole (1-10 kl.) 207 elever, 11 klasser	17 min 🚗 14.1 km
Steinkjer vgs 750 elever, 44 klasser	40 min 🚗 39.5 km
Mære landbruksskole 165 elever	49 min 🚗 51 km



Opplevd trygghet

Veldig trygt 86/100



Naboskapet

Godt vennskap 69/100



Kvalitet på skolene

Bra 66/100

Aldersfordeling

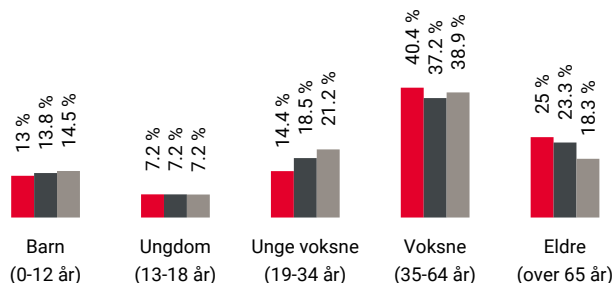

Område	Personer	Husholdninger
🔴 Follafoss	416	253
🟤 Steinkjer kommune	24 004	11 970
🟡 Norge	5 425 412	2 654 586

Barnehager

Malmen barnehage Avd Follafoss (1-5 år)	24 min 🚶 16 barn	1.7 km
Malmen barnehage Avd Malm (1-5 år)	17 min 🚗 56 barn	14.1 km

Dagligvare

Coop Marked Follafoss	16 min 🚶
Post i butikk, PostNord	1.2 km

Primære transportmidler



1. Egen bil



2. Gående



Turmulighetene

Nærhet til skog og mark 93/100



Trafikk

Lite trafikk 92/100



Støynivået

Lite støynivå 88/100

Sport

⚽ Folla skole 15 min 🚶
Ballspill 1.1 km

⚽ Follafoss stadion 17 min 🚶
Ballspill, fotball, friidrett 1.2 km

Boligmasse

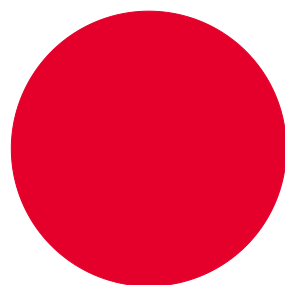

■ 100% enebolig

Aldersfordeling barn (0-18 år)

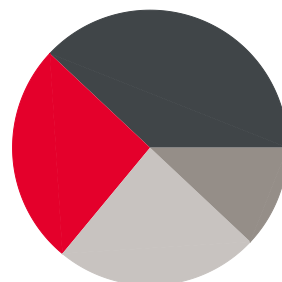

■ 26% i barnehagealder
■ 38% 6-12 år
■ 12% 13-15 år
■ 24% 16-18 år

Familiesammensetning

Par m. barn



Par u. barn



Enslig m. barn



Enslig u. barn



Flerfamilier



0%

43%

■ Follafoss
■ Steinkjer kommune
■ Norge

Sivilstand

		Norge
Gift	38%	33%
Ikke gift	49%	54%
Separert	7%	9%
Enke/Enkemann	6%	4%



Innholdet i nabolagsprofilen er hentet fra ulike datakilder, og feil eller mangler kan forekomme. Vurderinger og sitater er innhentet på web og gir uttrykk for hvordan naboeene vurderer nabolaget. FINN.no AS kan ikke holdes ansvarlig for feil/mangler i profilen. Copyright © Finn.no AS 2024



OVERSIKT OVER LØSØRE OG TILBEHØR TIL EIENDOMMEN

Oversikten er utarbeidet av Norges Eiendomsmeglerforbund, Eiendom Norge og Advokatforeningens Eiendomsmeglingsgruppe, og er gjeldende fra 1. januar 2020.

Generelt

Lov om avhending av fast eiendom (avhendingslova/avhl.) av 3. juli 1992 regulerer kjøper og selgers rettigheter og plikter ved overdragelse av fast eiendom og andeler i borettslag.

I henhold til avhl. § 3-4 skal eiendommen, når annet ikke er avtalt, overdras med innredninger og utstyr som etter lov, forskrift eller annet offentlig vedtak skal følge med. Det samme gjelder varig innredning og utstyr som enten er fastmontert eller er særskilt tilpasset bygningen, jf. avhl. § 3-5. Loven inneholder ingen detaljert oversikt over hva som omfattes av «innredning og utstyr», og over hva som skal regnes som «fastmontert eller særskilt tilpasset».

Partene kan fritt avtale hva som skal følge med eiendommen ved salg. Bransjens liste over løsøre og tilbehør som skal følge med eiendommen, er en del av avtalen mellom kjøper og selger dersom ikke annet er opplyst i salgsoppgaven, kjøper har tatt forbehold i bud eller avtale på annen måte er inngått. Der intet annet er avtalt, vil løsøre og tilbehør medfølge slik dette fremkommer av avhl. § 3-4 og § 3-5 og denne oversikt.

Produkter og installasjoner som medfølger overdras uten noen form for garantier, utover eventuell gjenværende leverandørgaranti.

Dersom det er noe i nedenstående liste som ikke finnes på eiendommen, vil det heller ikke medfølge.

- 1. HVITEVARER** medfølger der dette er spesielt angitt i salgsoppgaven.
- 2. HELDEKKENDE TEPPER** følger med uansett festemåte.
- 3. VARMEKILDER**, slik som ovner, kaminer, peiser, varmepumper og panelovner, følger med uansett festemåte. Frittstående biopeiser/varmeovner og terrassevarmere medfølger ikke. Det følger ikke med varmekilder i rom som ikke har vegg- eller fastmonterte varmekilder på visning.
- 4. TV, RADIO OG MUSIKKANLEGG.** TV-antennor og fellesanlegg for TV, herunder parabolantenne, og tunerer/dekoder/tv-boks medfølger der dette eies av selger. Veggmontert TV/flatskjerm med tilhørende festeordning samt musikkanlegg følger ikke med (se også punkt 12).
- 5. BADEROMSINNREDNING/UTSTYR.** Badekar, dusjkabinett, dusjvegger, alle fastmonterte speil og hyller, fastmonterte glass- og håndkleholdere, herunder håndklevarmere samt baderomsinnredning, medfølger.
- 6. GARDEROBESKAP** medfølger, selv om disse er løse. Fastmonterte garderobehyller og knagger medfølger. Innredning i garderobeskap, for eksempel løse eller fastmonterte trådkurver, hyller, stenger og lignende, medfølger.

7. KJØKKENINNREDNING medfølger, herunder også åpne, fastmonterte hyller og løs eller fastmontert kjøkkenøy.

8. MARKISER, PERSIENNER og annen type innvendig og utvendig solskjerming, gardinoppheng, lamellgardiner og liftgardiner medfølger.

9. AVTREKKSIVIFTER av alle slag, samt fastmonterte aircondition/ventilasjonsanlegg, medfølger.

10. SENTRALSTØVSUGER medfølger med komplett anlegg, herunder slange, munnstykke mm.

11. LYSKILDER. Kupler, lysstoffarmatur, fastmonterte "spotlights", oppheng og skinner med spotlights samt utelys og hagebelysning medfølger. Vegglamper, krokhengte lamper, lysekroner, prismelamper og lignende som er koblet til sukkerbit eller stikkontakt følger likevel ikke med.

12. INSTALLERTE SMARTHUSLØSNINGER med sentral som styrer lys, varme, lyd o.l., samt tilhørende trådløse enheter som brytere, sensorer, kameraer, integrerte høyttalere el. medfølger. Enkle lysstyringssystem f.eks. med en sentral som kun styrer lyspærer eller smartpærer montert i sokkel medfølger likevel ikke.

13. UTVENDIGE SØPPELKASSER og eventuelt holder/hus til disse medfølger.

14. POSTKASSE medfølger.

15. UTENDØRS INNRETNINGER slik som flaggstang, fastmontert tørkestativ, samt andre faste utearrangementer som f.eks. badestamp, boblekar/jacuzzi og liknende utendørs kar, lekestue, lekestativ, utepeis, fastmontert trommel til vannslange, medfølger. Guidekabel/avgrenskingskabel til robotgressklipper medfølger, men robotgressklipper og ladestasjon for denne medfølger ikke.

16. FASTMONTERT VEGGLADER/LADESTASJON TIL EL-BIL medfølger uavhengig av hvor laderen er montert.

17. SOLCELLEANLEGG med tilhørende teknisk infrastruktur medfølger.

18. GASSBEHOLDER til gasskomfyr og gasspeis medfølger.

19. BRANNSTIGE, BRANNTAU, feiestige og lignende medfølger der dette er påbudt. Løse stiger medfølger ikke.

20. BRANNSLUKNINGSAPPARAT, BRANNSLANGE og RØYKVARSLER medfølger der dette er påbudt. Det er eier og brukers plikt til å se til at utstyret forefinnes på enhver eiendom. Hvis annet ikke er uttrykkelig avtalt, skal dette derfor alltid følge med ved salg av eiendom.

21. SAMTLIGE NØKLER til eiendommen som selger er i besittelse av skal overleveres kjøper på overtakelsen, herunder nøkler til eventuelle boder, uthus, garasjeportåpner e.l. Låses boder, uthus e.l. med hengelås, skal lås og nøkler til disse medfølge.

22. GARASJEHYLLER, bodhyller, lagringshyller og oppheng til bildekk medfølger såfremt de er fastmontert.

Planter, busker og trær som er plantet på tomten, eller fastmonterte kasser og lignende er en del av eiendommen og medfølger i handelen.

HELP Boligkjøperforsikring

Boligkjøperforsikring

- Advokathjelp ved boligkjøpet og i 5 år fremover.
- Er kjøpers motvekt til selgers boligselgerforsikring.
- Gir deg advokathjelp hele veien til rettskraftig dom, om nødvendig.

Boligkjøperforsikring **PLUSS**

- Advokathjelp ved boligkjøpet og i 5 år fremover.
- Er kjøpers motvekt til selgers boligselgerforsikring.
- Gir deg advokathjelp hele veien til rettskraftig dom, om nødvendig.
- Advokathjelp i de viktigste rettsområdene i privatlivet.

PLUSS gir boligeiere sterkt rabattert advokathjelp. Be om råd eller hjelp i retten når du trenger det fra Norges viktigste advokatmiljø for privatpersoner.

PLUSS kan bare tegnes samtidig med boligkjøperforsikringen, og koster kun kr 2 800 i tillegg. **PLUSS** fornyes årlig - om du ønsker det.

Borettslag/aksjeleilighet: Kr 7 200

Selveierleilighet/rekkehus: Kr 10 400

Ene-/tomannsbolig, tomt: Kr 15 100

Rettsområder du får hjelp med

Samboeravtale, ektepakt og arv

Forbrukerkjøp og håndverkertjenester

Utleie og naboforhold

Tomtefeste, veirett og andre servitutter

Plan- og bygningsrett

Skatt ved oppussing, utleie og eiendomssalg

Tilgang til digitale juridiske avtaler via Min side

“Vi unner ingen å stå alene”

Rettt skal være rett. For alle.



Boligkjøperforsikring tegnes hos eiendomsmegler senest ved kontraktsgjøring og gir rett til advokathjelp inntil 5 år etter overtakelse. Forsikringen betales som del av oppgjøret ved boligkjøpet. **PLUSS**-dekningen fornyes årlig ved faktura fra HELP.

Egenandel kr 4 000 påløper ved takst, tvist eller 10 timer advokatbistand, avhengig av hva som kommer først. Meglerforetaket mottar kr 4 200/4 600/5 000 i kostnadsgodtgjørelse, avhengig av boligtype, samt et tillegg på kr 1 000 ved salg av **PLUSS**.

Vi tar forbehold om pris- og vilkårsendringer. Hvis premien ikke er innbetalt ved overtakelse, vil avtalen bli kansellert. For fullstendig informasjon om dekning og vilkår, se help.no

Har du spørsmål?
Kontakt HELP på help.no/minside, telefon 22 99 99 99 eller epost post@help.no

Rettt skal være rett. For alle.



Viktige endringer i avhendingsloven

Den 1. januar 2022 ble avhendingsloven endret på viktige punkter for både kjøper og selger. Samtidig fikk vi en ny forskrift som regulerer jobben en takstmann skal gjøre. Den nye forskriften stiller strengere krav til tilstandsrapportene som er en viktig del av kontrakten ved boligsalg. HELP, landets største advokatmiljø for boligkjøpere, har laget en kort innføring i de nye reglene.

Forbudt å selge bolig “som den er”

Du har kanskje hørt at de fleste brukte boliger har vært solgt «som de er»? Dette forbeholdet innebar at selger fraskrev seg ansvar for skjulte feil og mangler. Det var bare hvis selger hadde holdt tilbake eller gitt uriktig informasjon, eller hvis boligen var i vesentlig dårligere stand at kjøper kunne nå frem med et krav mot selger.

Fra 1. januar 2022 kan ikke selger lenger ta generelle forbehold av «som den er»-typen. Dette betyr at når vi da skal vurdere om en bolig har en mangel, må vi vurdere grundig hva som fremgår av kjøpsavtalen. Med kjøpsavtalen menes alle dokumenter og opplysninger som tilbys før kjøpet, også FINN-annonsen og alle vedleggene til salgsoppgraden. Hvis kjøpsavtalen ikke gir et klart svar (av typen “Det følger egen parkeringsplass med leiligheten” eller “Badet er renoveret av fagfolk”), må vi vurdere hva kjøper kan forvente basert på blant annet eiendommens synlige tilstand, alder, opplysningene som er gitt ved salget, feilenes art, karakter og omfang.

Egenandel

Avhendingsloven har også fått en ny bestemmelse om egenandel. Egenandelen slår først inn når det er påvist at eiendommen har en mangel. Når det er et avvik fra kontrakten som utgjør en mangel, skal oppgjøret reduseres med 10 000 kroner, uavhengig av om utbedringskostnadene er høye eller lave. Dette innebærer blant annet at kjøper ikke kan rette krav mot selger hvis det koster mindre enn 10 000 kroner å utbedre mangelen.

Selv om utbedringskostnadene er høye, kan det likevel tenkes at feil ved boligen ikke utgjør mangler etter loven. Dette avhenger av hva som er avtalt mellom partene, og hva kjøper kan forvente basert på de momentene vi har nevnt over.

Nytt om tilstandsrapporter

Tidligere ble det ikke stilt noen konkrete krav til hva en tilstandsrapport skulle inneholde og hvordan den skulle se ut. Dette hadde som konsekvens at tilstandsrapportene varierte i innhold og kvalitet. I den nye forskriften til avhendingsloven stilles det en rekke krav for at en tilstandsrapport skal regnes som godkjent.



Forts. Viktige endringer i avhendingsloven

Opplysningene i tilstandsrapporten skal gis på en forbrukervennlig måte, og det er beskrevet hva takstmannen skal vurdere og hvordan noen av undersøkelsene skal gjennomføres.

Vi har tro på at kjøpere nå vil få bedre informasjon i forkant av salget og dermed et bedre beslutningsgrunnlag.

Kjøpers undersøkelsesplikt lovfestes

Avhendingsloven har også fått en regel om undersøkelsesplikt for kjøper. Regelen tydeliggjør at kjøperen skal anses å kjenne til forhold som er tydelig beskrevet i tilstandsrapporten eller annen relevant salgsdokumentasjon. Det fremgår av loven at kjøperen ikke kan klage på avvik hvis disse er tydelig beskrevet i salgsdokumentasjonen, uavhengig av om kjøperen faktisk har satt seg inn i denne.

Det er derfor svært viktig at kjøper setter seg godt inn i alle dokumenter og opplysninger som tilbys i forkant av kjøpet. Hvis det er noe du ikke forstår, anbefaler vi at du stiller spørsmål til selger og/eller eiendomsmegler. Dersom det er gitt motstridende opplysninger i salgsdokumentene, må du undersøke hvilke av opplysningene som er korrekte, og eventuelt ta forbehold dersom motstriden ikke avklares. Du kan ikke velge å holde deg til den opplysningen du liker best.

Arealavvik

Avhendingsloven har også fått en ny bestemmelse om arealavvik innendørs. Helt kort betyr endringen at eiendommen har en mangel hvis opplysningene om størrelse i salgsdokumentene ikke er riktig. Det er en forutsetning at avviket utgjør mer enn 2 % og minst én kvadratmeter, og at selgeren ikke godtgjør at opplysningene ikke har hatt betydning for kjøperen.

Viktig for kjøper å være klar over

Advokatene i HELP er fornøyde med regelendringer som bidrar til at kjøper får bedre informasjon. Dette kan redusere antall konflikter i etterkant av boligkjøpet.

Selv om selgers ansvar nå har blitt utvidet, er det ikke slik at alle feil er mangler etter avhendingsloven. Det er påregnelig med noen feil ved boligen på grunn av alder, slitasje, osv., og det som er opplyst ved salget, er naturligvis ikke mangler. Jo eldre boligen er, desto vanligere er det å avdekke feil. Det er svært viktig å lese salgsoppgaven nøye. Hvis det er gitt konkrete risikoopplysninger om bestemte bygningsdeler, er det påregnelig å måtte utbedre disse og denne kostnaden må kjøper dekke selv.

Hvis du har boligkjøperforsikring hos HELP, vil våre advokater hjelpe deg med å vurdere om du kan rette et krav mot selger/selgers boligselgerforsikringsselskap. Dersom det er sannsynlig at du vil nå frem med et krav, forfølger vi saken for deg til den er løst.

HELP Renteforsikring

Renteforsikring dekker rentekostnader etter skatt og husforsikring for bolig som skal selges, hvis denne ikke er solgt tre måneder etter overtakelse av ny bolig. Forsikringen koster kr 5.900 og gjelder i ett år fra tidspunktet hvor du har overtatt din nye primærbolig og du har markedsført din gamle primærbolig sammenhengende i minst tre måneder.

- Utbetaling gis i inntil ni måneder
- Rentekostnader, samt kostnad til husforsikring dekkes med inntil kr 15.000 per måned
- Gjelder fast eiendom regulert til boligformål og som er registrert som din primærbolig
- Forsikringen gjelder i Norge

Bestilling gjøres av boligkjøper på www.help.no/renteforsikring. Forsikringen må bestilles innen sju dager etter kontraktsignering. Dersom boligen som skal selges allerede er markedsført før budaksept av ny bolig kan forsikring ikke tegnes.

For HELP kundesenter kontakt post@help.no eller tlf. 22 99 99 99.



Bud på 95 % eller mer av prisantydning behandles som at salg har funnet sted, selv om bud avslås, og forsikringsdekningen gjelder da til ny eier overtar (begrenset til 3 måneder etter budaksept). Det gjøres fradrag i erstatningen for eventuelle leieinntekter, skattefradrag på rentekostnader og renter og omkostninger som følge av mislighold av lån. Forsikringen dekker ikke mellomfinansiering eller andre lån som ikke direkte relaterer seg til primærboligen som skal selges. Forsikringen fornyes ikke, og gjelder ikke ved senere flytting. Dersom boligen ikke selges av autorisert megler / advokat gjelder ikke forsikringen. Forsikringen har en karantenetid på tre måneder. Tegning av HELP Renteforsikring tilbys kun til boligkjøpere som har kjøpt bolig gjennom samarbeidende eiendomsmeglerkjede.

 **HELP**
Rettt skal være rett. For alle.

Forbrukerinformasjon om budgivning

Sist oppdatert med virkning fra 1. januar 2014, i forbindelse med ikrafttredelse av endringer i eiendomsmeglingsforskriften.

Informasjonen er utarbeidet av Forbrukerombudet, Forbrukerrådet, Den Norske Advokatforening ved Eiendomsmeglingsgruppen, Eiendomsmeglerforetakenes Forening og Norges Eiendomsmeglerforbund, på grunnlag av blant annet forskrift om eiendomsmegling § 6-3 og § 6-4.

Nedenfor gis en oversikt over de retningslinjer som forbrukermyndighetene og organisasjonene anbefaler benyttet ved budgivning på eiendommen. Avslutningsvis gis også en kort oversikt over de viktigste rettsreglene tilknyttet budgivning.

Før det legges inn bud på eiendommen oppfordres budgiver til å sette seg inn i all relevant informasjon om eiendommen, herunder eventuell salgsoppgave og teknisk rapport med vedlegg.

Gjennomføring av budgivning

1. På forespørsel vil megler opplyse om aktuelle bud på eiendommen, herunder om relevante forbehold.
2. Alle bud skal inngis skriftlig til megler, som formidler disse videre til oppdragsgiver. Kravet til skriftlighet gjelder også budforhøyelser og motbud, aksept eller avslag fra selger. Før formidling av bud til oppdragsgiver skal megler innhente gyldig legitimasjon og signatur fra budgiver. Kravet til legitimasjon og signatur er oppfylt for budgivere som benytter e-signatur, eksempelvis BankID eller MinID. Med skriftlige bud menes også elektroniske meldinger som e-post og SMS når informasjonen i disse er tilgjengelig også for ettertiden.
3. Et bud bør inneholde eiendommens adresse (eventuelt gnr/bnr), kjøpesum, budgivers kontaktinformasjon, finansieringsplan, akseptfrist, overtakelsesdato og eventuelle forbehold som for eksempel usikker finansiering, salg av nåværende bolig ol. Normalt vil ikke et bud med forbehold bli akseptert før forbeholdet er avklart. Konferer gjerne med megler før bud avgis.
4. Megler skal legge til rette for en forsvarlig avvikling av budrunden. I forbrukerforhold (dvs. der oppdragsgiver er forbruker) skal megleren ikke formidle bud med kortere akseptfrist enn kl. 12.00 første virkedag etter siste annonserte visning. Etter denne fristen bør budgivere ikke sette en kortere akseptfrist enn at megler har mulighet til, så langt det er nødvendig, å orientere oppdragsgiver, budgivere og øvrige interessenter om bud og forbehold. Det bør ikke gis bud som diskriminerer eller utelukker andre budgivere. Dersom bud inngis med en frist som åpenbart er for kort til at megleren kan avvikle budrunden på en forsvarlig måte som sikrer oppdragsgiver og interessenter et tilstrekkelig grunnlag for sine handlingsvalg, vil megler fraråde budgiver å stille slik frist.
5. Megleren vil uoppfordret gi sin vurdering av det enkelte bud overfor oppdragsgiveren, når budet er gitt innenfor fristene i punkt 4.
6. Megleren skal så langt det er nødvendig og mulig holde budgiverne skriftlig orientert om nye og høyere bud og eventuelle forbehold. Megler skal så snart som mulig bekrefte skriftlig overfor budgivere at budene deres er mottatt.
7. Etter at handel har kommet i stand, eller dersom en budrunde avsluttes uten at handel er kommet i stand, kan en budgiver kreve kopi av budjournalen i anonymisert form.
8. Kopi av budjournal skal gis til kjøper og selger uten ugrunnet opphold etter at handel er kommet i stand. Dersom det er viktig for budgiver å bevare sin anonymitet, bør budet fremmes gjennom fullmektig.

Viktige avtalerettslige forhold

1. Det eksisterer ingen angrerett ved salg/kjøp av fast eiendom.
2. Når et bud er innsendt til megler og han har formidlet innholdet i budet til selger (slik at selger har fått kunnskap om budet), kan budet ikke kalles tilbake. Budet er da bindende for budgiver frem til akseptfristens utløp, med mindre budet før denne tid avslås av selger eller budgiver får melding om at eiendommen er solgt til en annen (man bør derfor ikke gi bud på flere eiendommer samtidig dersom man ikke ønsker å kjøpe flere enn en eiendom).
3. Selger står fritt til å forkaste eller akseptere ethvert bud, og er for eksempel ikke forpliktet til å akseptere høyeste bud.
4. Når en aksept av et bud har kommet frem til budgiver innen akseptfristens utløp er det inngått en bindende avtale.
5. Husk at også et eventuelt bud fra selger til kjøper (såkalte "motbud"), avtalerettslig er et bindende tilbud som medfører at det foreligger en avtale om salg av eiendommen dersom budet i rett tid aksepteres av kjøper.

For eiendommen:

Adresse: Bakkanvegen 1
7796 FOLLAFOSS**Meglerforetak:** Aktiv Eiendomsmegling
Saksbehandler: Tomas Høin**Oppdragsnummer:****Telefon:** 481 45 822
E-post: tomas.hoin@aktiv.no

Undertegnede gir herved følgende bud på ovennevnte eiendom:

Kjøpesum: Kr. _____**Beløp med bokstaver:** Kr. _____

+ omkostningert iht. opplysninger i salgsoppgaven

Dette budet er bindende for undertegnede frem til og med den: _____ Kl. _____*Dersom annet ikke er angitt gjelder budet til kl. 15.00 første virkedag etter siste annonserte visning. I forbrukerforhold vil bud med kortere akseptfrist enn til kl. 12.00 første virkedag etter siste annonserte visning ikke bli viderefordlet til selger.***Eventuelle forbehold:** _____

Undertegnede er kjent med at selger står fritt til å godta eller forkaste ethvert bud. Likeledes er undertegnede klar over at budet er bindende for budgiver når det er kommet til selgers kunnskap. Handelen er juridisk bindende for begge parter dersom budet aksepteres innen akseptfristen. Undertegnede er kjent med at budjournalen vil bli forelagt kjøper og selger når handel er sluttet.

Ønsket overtakelsesdato: _____

Budet baseres på opplysninger og salgsvilkår som fremkommer av salgsoppgave datert: _____

Kjøpet vil bli finansiert slik:

Låneinstitusjon: _____ Referanse og tlf nr.: _____

Lånt kapital: _____ Kr.: _____

Egenkapital: _____ Kr.: _____

Totalt: _____ Kr.: _____

Egenkapital består av: Salg av nåværende bolig eller fast eiendom Disponibelt kontantbeløp (bankinnskudd)Jeg gir bud som: Forbruker Ledd i næringsvirksomhet / juridisk person (selskap)Jeg samtykker til bruk av elektronisk kommunikasjon: Ja Nei

Navn: _____

Navn: _____

Fødselsnr. (11 siffer): _____

Fødselsnr. (11 siffer): _____

Adresse: _____

Adresse: _____

Postnr.: _____ Sted: _____

Postnr.: _____ Sted: _____

Tlf.: _____ E-post: _____

Tlf.: _____ E-post: _____

Dato.: _____ Sign: _____

Dato.: _____ Sign: _____

Kopi av legitimasjon

Kopi av legitimasjon

aktiv.
Tar deg videre