

Tilstandsrapport

📍 Eikhaugen 8 B, 5262 ARNATVEIT

📖 BERGEN kommune

gnr. 287, bnr. 880

Sum areal alle bygg: BRA: 164 m² BRA-i: 164 m²



Befaringsdato: 26.06.2024

Rapportdato: 09.07.2024

Oppdragsnr.: 20209-2307

Referansenummer: NW7392

Autorisert foretak: Knut Farestvedt Invest Limited

Sertifisert Takstingeniør: Byggmester Knut Farestvedt



Rapporten kan brukes i inntil ett år etter befaringsdatoen, og kan ikke gjenbrukes ved flere boligsalg i denne perioden. For eiendomsoverdragelser fra 1.1.2024, må selger sørge for at areal i rapporten er oppdatert og følger ny bransjestandard for areal. Skjer det endringer, oppstår skader også videre på boligen, bør du som selger be om oppdatert rapport.

Norsk takst

Norsk takst er bransjeorganisasjonen for landets bygningsakkyndige og takstforetak, med om lag 1400 sertifiserte medlemmer fordelt på omtrent 1000 bedrifter. I boligomsetningen regnes takstrapportene som et helt avgjørende element i den informasjonen som gjøres tilgjengelig for kjøper. Årlig leverer medlemmene rundt 120.000 slike takster. Det gir unik oversikt over norske boliger, og bidrar til at alle oppdrag kan utføres med utgangspunkt i erfaringsbasert kvalitet.



Det stilles høye krav til utdanning, sertifisering og yrkesetikk. Norsk takst er opptatt av at boligomsetningen skal være trygg, og legger vekt på å opptre uavhengig av andre bransjeaktører. Bygningsakkyndige fakturerer sine tjenester uten hensyn til hvilken pris som oppnås, og skal heller ikke på annen måte ha noen egeninteresse knyttet til handelen.

Uavhengighet og god fagkunnskap har over tid bygget troverdighet og tillit. Både selger og kjøper skal kunne stole på bygningsakkyndiges vurderinger. For tilfeller der det likevel skulle oppstå misnøye med utført arbeid, har vi sammen med Forbrukerrådet etablert en klagenemnd.

Norsk takst har en sentral rolle i utviklingen av norske standarder, regler og profesjonsprinsipper, og representerer bransjen i alle relevante internasjonale fora. Dette sikrer at norske bygningsakkyndige tidlig kan tilpasse seg krav og bransjetrender fra utlandet, samtidig som takseringsfaget får en norsk stemme på verdensbasis. Organisasjonen bidrar i næringspolitisk sammenheng, og har vært en pådriver for å sikre at lover og regler gir trygghet for forbrukerne i boligomsetningen.

Med over 30 års erfaring fra byggebransjen vil Takstingeniør/byggmester Knut Farestvedt sørge for at du som kunde ivaretas, og får en seriøs og korrekt rapport. Vi tar oppdrag i Bergen og omkringliggende kommuner - blant annet Bjørnafjorden, Øygarden, Askøy, Austevoll, Osterøy, Alver, Kvam og Voss.

For mer info følg linken: <https://takstmannfarestvedt.no/>



Rapportansvarlig

Byggmester Knut Farestvedt

Uavhengig Takstingeniør

bmkf@broadpark.no

408 46 491



Dette trenger du å vite om tilstandsrapporten



Hva er en tilstandsrapport?

En tilstandsrapport beskriver synlige skader/avvik eller tegn på skader/avvik på boligen. Rapporten fremhever vanligvis ikke positive egenskaper ved boligen.



Hva vurderer en bygningsakkyndig?

Den bygningsakkyndige vurderer boligen ut fra hva man kan forvente av en bygning av samme alder og type. Vurderingen gjøres som regel mot hvordan det var vanlig å bygge og regler som gjaldt da boligen ble oppført (søknadstidspunktet). Forhold som er vanlige for bygningens alder, slik som slitasje etter normal bruk regnes ikke som avvik.



Hva inneholder tilstandsrapporten?

Den bygningsakkyndige undersøker rom og bygningsdeler slik det kommer frem av [Forskrift til avhendingsloven](#). Tilstandsrapporten inneholder bare avvik som den bygningsakkyndige kan se eller kontrollere med enkle hjelpemidler. Det gjøres ikke nærmere undersøkelser slik som åpning av vegger eller andre bygningsdeler. I vegg mot våtrom og rom under terreng kan det borres et hull for å gjøre enkle undersøkelser slik som fuktsøk.

Når du kjøper en brukt bolig

Når du kjøper en brukt bolig, er det viktig å være oppmerksom på at dette ikke kan sammenlignes med å kjøpe en ny bolig. Måten boligen ble bygget på kan være annerledes enn i dag. Bygninger svekkes over tid, og utsettes for slitasje blant annet på grunn av bruk og vær og vind. Mange boliger fornyes helt eller delvis, noen i flere omganger, eller det oppføres tilbygg. Særlig for boliger som er pusset opp eller endret, er det viktig å merke seg at fornyelse av overflater ikke nødvendigvis betyr at bygningsdeler under er forbedret.

Vurdering mot byggeår

Den bygningsakkyndige vil vurdere boligen mot hvordan det var vanlig å bygge og regler som gjaldt da bygningen ble oppført (søknadstidspunktet). Den bygningsakkyndige ser etter avvik som har betydning for og som reduserer boligens funksjon og verdi, og som kommer frem av Forskrift til avhendingslova. Noen rom og bygningsdeler slik som bad og vaskerom, og forhold som gjelder sikkerhet mot brann, rekkverk og trapper osv., vil den bygningsakkyndige vurdere mot dagens regelverk. Etter dagens regelverk vil disse kunne få en tilstandsgrad 2 eller 3 uten at det nødvendigvis er krav om at avviket må utbedres.

Tilstandsrapporten beskriver ikke hele boligen

BYGNINGSSAKKYNDIGE SER FOR EKSEMPEL IKKE PÅ (MED MINDRE BYGNINGSDELEN ER NEVNT I RAPPORTEN)

- vanlig slitasje og normal vedlikeholdstilstand
- bagatellmessige forhold som ikke påvirker bygningens bruk eller verdi vesentlig
- etasjeskillere
- tilleggsbygg slik som garasje, bod, anneks, naust også videre
- utvendige trapper
- støttemurer
- skjulte installasjoner
- installasjoner utenfor bygningen
- full funksjonstesting av el- og VVS-installasjoner
- geologiske forhold og bygningens plassering på grunnen
- bygningens planløsning
- bygningens innredning
- løsløre slik som hvitevarer
- utendørs svømmebasseng og pumpeanlegg
- bygningens estetikk og arkitektur
- bygningens lovlighet (bortsett fra bruksendringer, brannceller og forhold som åpenbart kan påvirke helse, miljø og sikkerhet)
- fellesarealer (med mindre boligeier har vedlikeholdsplikt for fellesarealer og dette er kjent for bygningsakkyndig, eller fellesarealet har en særlig tilknytning til boligen).

© iVerdi 2023 © Norsk takst 2023

Malen til denne rapporten, inkludert standardtekstene fra Norsk takst, er vernet etter åndsverkloven og kan kun benyttes av medlemsforetakene i Norsk takst og av takstingeniører som er sertifisert i slikt foretak, samt av kunder hos iVerdi og studenter hos NEAK. For andre aktører er eksemplarframstilling av malen og standardtekster, som utskrift og annen kopiering til bruk som grunnlag for tilsvarende rapporter, bare tillatt når det er hjemlet i lov (kopiering til privat bruk, sitat o.l.) eller avtale med Norsk Takst ([Forside](#)) eller iVerdi ([Hjem-iVerdi](#)).

Utnyttelse i strid med lov eller avtale kan medføre erstatnings- og straffansvar.

Dette trenger du å vite om tilstandsrapporten

Tilstanden vurderes med ulike tilstandsgrader

Tilstanden gir uttrykk for en gitt forventet tilstand, blant annet vurdert ut fra alder og normal bruk. Ved Tilstandsgrad 0 (TG0) og Tilstandsgrad 1 (TG1) gir den bygningssakkyndige normalt ingen begrunnelse for valg av tilstandsgrad. Grunnen er at bygningen eller bygningsdelen da bare har normal slitasje. Ved skjulte konstruksjoner kan alder alene avgjøre tilstandsgrad. Når bygningssakkyndige anbefaler tiltak, for eksempel utbedringer, må brukeren av rapporten vurdere om tiltakene er nødvendige og lønnsomme.

Når den bygningssakkyndige velger tilstandsgrad, baseres vurderingen på faste kriterier som følger av gjeldende bransjestandard for Teknisk tilstandsanalyse ved omsetning av bolig og Forskrift til avhendingslova.

! TG 0

TILSTANDSGRAD 0, TG0: INGEN AVVIK

Bygningsdelen skal være tilnærmet ny, ikke vise tegn på slitasje og det skal være lagt frem dokumentasjon på faglig god utførelse. Det er ingen merknader til delen.

! TG 1

TILSTANDSGRAD 1, TG1: MINDRE AVVIK

Bygningsdelen skal bare ha normal slitasje, og straktiltak skal ikke anses som nødvendig. Graden kan også brukes når delen er ny, men der dokumentasjon på faglig god utførelse mangler.

! TG 2

TILSTANDSGRAD 2, TG2: VESENTLIGE AVVIK OG MINDRE AVVIK SOM ETTER NS 3600 GIR TG 2

Bygningsdelen skal enten ha feil utførelse, en skade eller symptomer på skade, sterk slitasje eller nedsatt funksjon. Graden gis når bygningsdelen trenger vedlikehold eller tiltak i nær fremtid. Graden skal også brukes når delen er gammel og det er grunn til å varsle om faren for skader på grunn av alderen, eller når det er grunn til å overvåke delen spesielt på grunn av fare for større skader eller følgeskader.

Ved avvik som ikke krever umiddelbare tiltak (ingen umiddelbar kostnad) så blir TG2 markert med en lysere farge.

! TG 3

TILSTANDSGRAD 3, TG3: STORE ELLER ALVORLIGE AVVIK

Denne tilstandsgraden brukes ved kraftige tegn på forhold som man må regne med trenger utbedring straks eller innen kort tid. Det er påvist funksjonssvikt eller sammenbrudd.

- TG IU

IKKE UNDERSØKT/IKKE TILGJENGELIG FOR UNDERSØKELSE

Det kan være avvik/skader som ikke er avdekket.

Hva er et anslag på utbedringskostnad?

Hva det vil koste å utbedre rom eller bygningsdeler, er et forsiktig anslag basert på nåværende kvalitet, registrert avvik og angitte tiltak i rapporten. Anslaget er gitt på generelt grunnlag og må ikke forveksles med et pristilbud fra en håndverker. Det kan foreligge avvik og tiltak som ikke kommer frem av rapporten.

Utbedringskostnad avhenger blant annet av personlige valg av og markedspris på materialer og tjenesteyter.

I rapporten skal det settes anslag for utbedringskostnad for TG3, og slikt anslag kan også gis ved TG2.



Beskrivelse av eiendommen

AKTUELL EIENDOM

Enebolig over 2 plan. Bygget i 2001.

U-etasje inneholder: Entre, 2 stk soverom, tv-stue, bod, bad og vaskerom. Utgang til hage fra vaskerom.

1 etasje inneholder: Trapp/stue og kjøkken, gang, 2 stk soverom og bad. Utgang til hage fra gang. Utgang til altan på 17 m² fra stue med trapp videre til hage. Utgang til altan på 3 m² fra 1 stk soverom.

Boligen ble påført takfornyning i 2018. Noen forskriftsmangler og avvik, se videre detaljert beskrivelse i rapport under konstruksjoner.

Tomten er opparbeidet med gruset innkjørsel/parkering, murer, trapper, bed og støpte terrassedekker mm.

Eiendommen har en santal beliggenhet i et veletablert boligområde i Indre Arna.

Arealer

[Gå til side](#)

Forutsetninger og vedlegg

[Gå til side](#)

Lovlighet

[Gå til side](#)

Sammendrag av boligens tilstand

Fordeling av tilstandsgrader

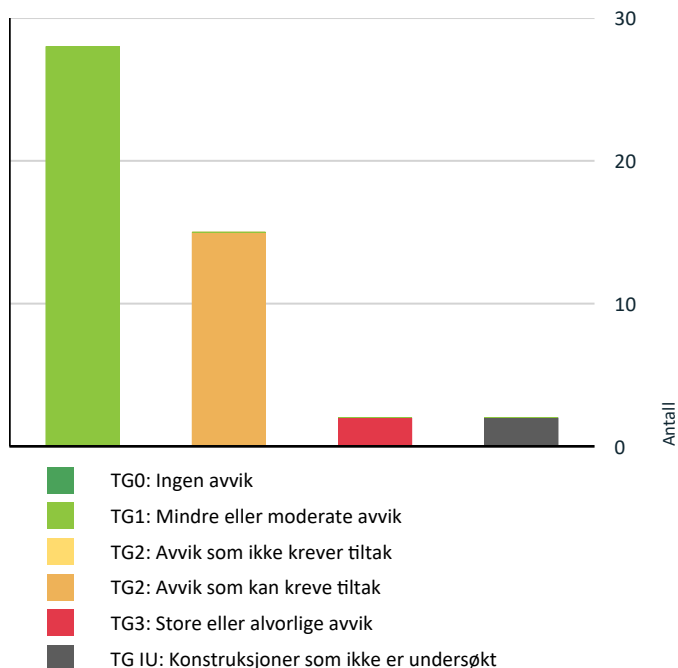

Vil du vite mer om tilstandsgrader? Se side 4.

Anslag på utbedringskostnad

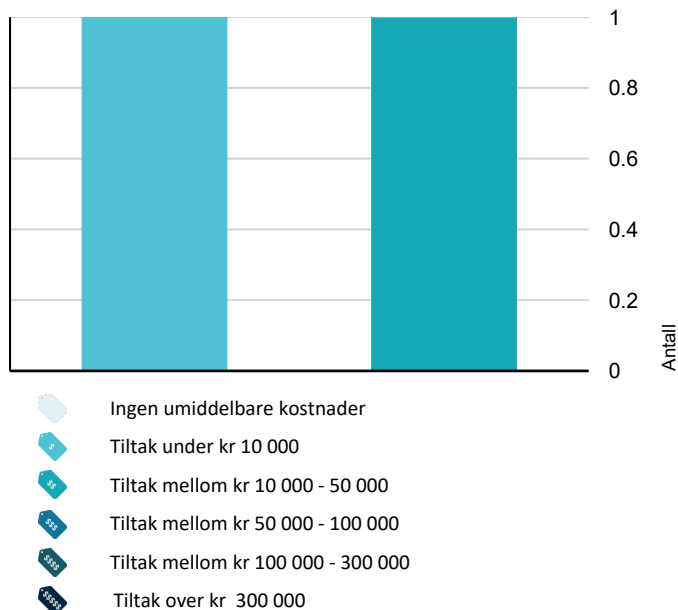

Hva er anslag på utbedringskostnad? Se side 4.

Spesielt for dette oppdraget/rapporten

I denne rapporten er det ikke satt anslag for utbedringer på punkt som er satt med "Tilstandsgrad 2", som nevnt på S.4 i rapporten.

Dette for å følge § 2-22 i forskrift til avhendingsloven. Denne tilsier at "Den bygningssakkyndige skal også gi et sjablonmessig anslag på hva det vil koste å utbedre rom eller bygningsdeler som gis Tilstandsgrad 3"

Dvs, det er kun der det er "TG 3" det settes anslag for kostnad, ikke for punkter med "TG 1" og "TG 2".

Iht. Avtaleloven § 36 er det i standard avtalevilkår mellom utførende takserings foretak og kunde satt økonomiske ansvarsbegrensninger for rapportens innhold og eventuelle feil/mangler begrenset til 100 % av oppdragets honorar.

Oppsummering av avvik

Vil du vite mer? Se på rommet eller bygningsdelen senere i rapporten.

Enebolig

! TG 3 STORE ELLER ALVORLIGE AVVIK

! Innvendig > Pipe [Gå til side](#)

! Innvendig > Innvendige trapper [Gå til side](#)

! TG IU KONSTRUKSJONER SOM IKKE ER UNDERSØKT

! Våtrom > U-etasje > vaskerom > Tilliggende konstruksjoner våtrom [Gå til side](#)

! Våtrom > 1 etasje > bad > Tilliggende konstruksjoner våtrom [Gå til side](#)

! TG 2 AVVIK SOM KAN KREVE TILTAK

! Utvendig > Nedløp og beslag [Gå til side](#)

! Utvendig > Terrassedør 1 etasje [Gå til side](#)

! Utvendig > Balkonger, terrasser og rom under balkonger [Gå til side](#)

! Innvendig > Overflater [Gå til side](#)

! Innvendig > Radon [Gå til side](#)

! Våtrom > U-etasje > bad > Overflater Gulv [Gå til side](#)

Sammendrag av boligens tilstand

- ! Våtrom > U-etasje > bad > Sluk, membran og tettesjikt [Gå til side](#)
- ! Våtrom > U-etasje > vaskerom > Overflater Gulv [Gå til side](#)
- ! Våtrom > U-etasje > vaskerom > Sluk, membran og tettesjikt [Gå til side](#)
- ! Våtrom > 1 etasje > bad > Overflater vegger og himling [Gå til side](#)
- ! Våtrom > 1 etasje > bad > Overflater Gulv [Gå til side](#)
- ! Våtrom > 1 etasje > bad > Sluk, membran og tettesjikt [Gå til side](#)
- ! Tekniske installasjoner > Varmesentral [Gå til side](#)
- ! Tekniske installasjoner > Varmtvannstank [Gå til side](#)
- ! Tekniske installasjoner > Elektrisk anlegg [Gå til side](#)

Tilstandsrapport

ENEBOLIG



Byggeår
2001

Kommentar
Byggeåret er basert på opplysninger fra eiendomsverdi.

UTVENDIG

TG 1 Pipe over tak

Punktet må sees i sammenheng med Takkonstruksjon/Loft

Murt/pusset element pipe kledd med beslag over yttertak, kun besiktiget fra gateplan.
Beslag fra 2023.

Forbehold vedr. pipens tilstand utover det som er synlig (det utføres kun visuell kontroll, med de begrensninger dette medfører). Plakklodd i overgang pipe/yttertak er vanligvis ikke kontrollert da tak ikke blir fysisk befart iht. HMS (helse, miljø og sikkerhet).

TG 1 Takteking

Punktet må sees i sammenheng med Takkonstruksjon/Loft

Saltak tekket med lekter og betong takstein.
Takstein ble påført takfornyning i 2018.

Tak er kun besiktiget fra bakkeplan (og evt. fra takvinduer) i henhold til HMS (helse, miljø og sikkerhet), med de begrensninger dette medfører. Det kan være steder av taket som ikke er synlig fra bakkeplan, og tilstand slike parti kan dermed ikke garanteres av utførende takstforetak.

Det er kun ytterteking som blir vurdert, da undertekking ikke er synlig (lekter, papp, sutak etc.).
Tilstand for de deler av tak som ikke er visuelt synlig er ikke vurdert, og kan følgelig ikke garanteres for.

TG 2 Nedløp og beslag

Renner og nedløp av plast.

Vurdering av avvik:

- Det mangler snøfangere på hele eller deler av taket, men det var ikke krav om dette på byggemeldingstidspunktet.

Konsekvens/tiltak

- Det er ikke krav om utbedring opp til dagens krav.

Tilstandsrapport

📍 TG 1 Veggkonstruksjon

Yttervegger av trekonstruksjoner. Lektet og kledd med liggende dobbelfalset trekledning.

Det er kun ytterkledning/fasade som er kontrollert. Det tas forbehold om evt. skjulte skader i ytterveggkonstruksjon bak kledning (være seg borebiller, fukt/råte, mangelfull vindsperre/isolasjon, sopp etc.) da dette er forhold som ikke kan avdekkes uten åpning av konstruksjoner.

Kontroll er visuell og fra bakkeplan, med de begrensninger dette medfører (eks deler av yttervegger som ikke er synlig fra bakkeplan kan ikke kontrolleres, og følgelig ikke garanteres for evt. avvik).

📍 TG 1 Takkonstruksjon/Loft

Punktet må sees i sammenheng med Taktekking

Koffertloft med lukeadkomst. Konstruksjon av takstoler og sutakplater.

Mrk: Mindre fuktskjolder i sutakplater ved pipe, sannsynligvis fra før pipe ble tekket i 2023.

Koffertloft ansees på generelt grunnlag som risiko konstruksjon, og bla luftfuktighet kan variere ut fra forhold som årstider/temperatur.

📍 TG 1 Vinduer

Isolerglass vinduer i trekarmer.

📍 TG 1 Dører

U-etasje: Terrassedør: Panelet tredør med felt av isolerglass.

Ytterdør: Formpresset huntonitt dørblad med sidefelt av isolerglass.

📍 TG 2 Terrassedør 1 etasje

1 etasje: Terrassedør: Panelet tredør med felt av isolerglass.

Vurdering av avvik:

- Det er avvik:
- Slitasje nedre del av panel.

Konsekvens/tiltak

- Tiltak:
- Vedlikehold påregnes/evt skifte ut panel med slitasje.

📍 TG 2 Balkonger, terrasser og rom under balkonger

2 stk. altaner av impregneret trevirke, malt rekkverk.

Tilstandsrapport

Vurdering av avvik:

- Rekkverket er for lavt i forhold til dagens krav til rekkverkshøyder.
- Dagens krav er 100 cm (for denne type altan), faktisk høyde er 90 cm.

TEK 17:

Balkonger, terrasser, tribuner, passasjer og lignende skal ha rekkverk med høyde.

- a) minimum 1,2 m der nivåforskjellen er mer enn 10,0 m
- b) minimum 1,0 m der nivåforskjellen er inntil 10,0 m.

Konsekvens/tiltak

- Det er ikke krav om utbedring av rekkverkshøyde opp til dagens forskriftskrav.

INNVENDIG

TG 2 Overflater

1 etasje.

Gulv: Parkett.

Vegger: Malt platekledning.

Himling: Malt platekledning, panel. Takhøyde på 238 cm til 239 cm.

Vær oppmerksom på at det som regel vil være diverse hull i overflater etter bilder/hyller etc. og følgelig misfarge/skjolder hvor bilder, hyller/møblement etc. har vært plassert, dette er normalt i en fraflyttet bo-enhet, og slike "skader" er å anse som normalt.

Vurdering av avvik:

- Det er avvik:
- Slitasje på parkettgulv.
- Sprekk i fliser ved inngangsdør nede.

Konsekvens/tiltak

- Tiltak:
- Sliping/behandling av parkett kan vurderes etter eget ønske.
- Fliser med sprekk kan vurderes utskiftes.

TG 1 Etasjeskille/gulv mot grunn

Gulv mot grunn av betong u-etasje. Etasjeskillere av bjelkelag/trevirke 1 etasje.

Etasjeskillere/gulv mot grunn er et sjekkpunkt utover «Forskrift til avhendingslova (tryggere bolighandel)» som Norsk Takst på eget insentiv har valgt å ta med i sin egendefinerte «tilstandsrapport».

Å utføre måling av gulv (Planhet i forhold til en midtverdi, svanker/buler etc.) kan være en kompleks oppgave, spesielt med tanke på at det er små marginer for om måling er «innafor/utenfor». Kun de deler av etasjeskiller/gulv mot grunn som kan måles med laser uten å måtte flytte på møbler (senger, skap, sofagrunder mm) er vurdert i denne boligen.

Det er ikke forventet/påkrevd at utførende Takstingnør skal flytte på tyngre møbler iht. «forskrift til avhendingslov/Tryggere bolighandel» Det tas grunnet overnevnte nødvendig forbehold om evt. skjevheter som kun kan måles/oppdages når boligen er tømt for møbler, disse eventuelle avvik kan ikke påklages da utførende ikke kan garantere for områder som ikke er tilgjengelig.

TG 2 Radon

Iflg. nasjonalt aktsomhetskart for radon viser det at i Eikhaugen 8 B har moderat til lav aktsomhet.

Kartet er basert på inneluftmålinger av radon og på kunnskap om geologiske forhold.

Kartet kan ikke benyttes til å forutsi radon-konsentrasjonen i enkeltbygninger. Den eneste måten å få sikker kunnskap om radon i en bygning, er å

Tilstandsrapport

gjennomføre en måling. Radon i inneluft avhenger ikke bare av geologiske forhold, men også av bygningens konstruksjon og drift, samt kvaliteten av radonforebyggende tiltak.

Vurdering av avvik:

- Det er ikke foretatt radonmålinger, og bygget er heller ikke utført med radonsperre.
- Radonmålinger er ikke foretatt, heller ikke andre tiltak mot radon, eiendommen ligger i et område som i NGU Radon aktsomhetskart er definert med "moderat til lav" aktsomhetsgrad

Konsekvens/tiltak

- Det bør gjennomføres radonmålinger.

TG 1 Pipe og ildsted

Pipe: Murt/pusset element pipe.

Ildsted: Vedovn med glassfront plassert i tv-stue.

Piper og ildsted er et sjekkpunkt utover «Forskrift til avhendingslova (tryggere bolighandel)» som Norsk Takst på eget insentiv har valgt å ta med i sin egendefinerte «tilstandsrapport».

Pipe er ikke funksjons testet og/eller trykktestet for utettheter, det tas følgelig forbehold vedr. pipens tilstand utover det som er synlig (det utføres kun visuell kontroll, med de begrensninger dette medfører). Plakklodd i overgang pipe/yttetak er vanligvis ikke kontrollert da tak ikke blir fysisk befart iht. HMS (helse, miljø og sikkerhet).

TG 3 Pipe

Pipe: Murt/pusset element pipe.

Vurdering av avvik:

- Det er påvist brennbart materiale nærmere enn 300 mm fra sotluke/feieluke.
- Under 300 mm fra feieluke til brennbart materiale i u-etasje.

Konsekvens/tiltak

- Andre tiltak:
- Når det gjelder sotluken, er det viktig å merke seg at det skal være 300 mm fra luken til brennbart materiale i alle retninger. Hvis brennbart materiale er for nær luken, må dette enten fjernes, skjermes med ikke brannbart materiale eller det må monteres inn sotlukestein som reduserer avstanden.

"Sotlukestein brukes når sotlukens plassering er nærmere brennbart materiale enn 300 mm. Steinen settes inn i sotluken som gir deg ekstra sikkerhet ved pipebrann"

Estimatet under er beregnet ut fra at man monterer inn en sotlukestein.

Kostnadsestimat: Under 10 000

Tilstandsrapport

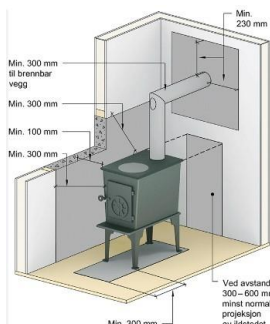

TG 1 Rom Under Terreng Hulltaking

Punktet må sees i sammenheng med 'Drenering'

Hulltaking er foretatt fra bod. Det ble ikke registrert fuktighet i åpnet hull.

Mrk: Hulltaking er stikkprøve, for å avdekke evt. fukt i konstruksjonen, men er fortsatt en stikkprøve og ingen garanti for tilsvarende resultat øvrige vegger. Tilstandsgraden gjelder følgelig kun kontrollert sted.

TG 1 Rom Under Terreng

Punktet må sees i sammenheng med 'Drenering'

U-etasje.

Gulv: Keramiske fliser i entre med varmekabler, laminat på 1 stk soverom, parkett på resterende (malt betong gulv i bod).

Vegger: Malt platekledning.

Himling: Malt platekledning, panel. Takhøyde på ca. 237 cm til 239 cm.

Spotlights i entre og tv-stue.

Listverk: Malt listverk, karmen og vindusbrett.

Normal bruksslitasje.

Vær oppmerksom på at det som regel vil være diverse hull i overflater etter bilder/hyller etc. og følgelig misfarge/skjolder hvor bilder, hyller/møblelement etc. har vært plassert, dette er normalt i en fraflyttet bo-enhet, og slike "skader" er å anse som normalt.

TG 3 Innvendige trapper

Malt tretrapp.

Innvendige trapper er et sjekkpunkt utover «Forskrift til avhendingslova (tryggere bolighandel)» som Norsk Takst på eget insentiv har valgt å ta med i sin egendefinerte «tilstandsrapport».

Trapper av trevirke kan knirke noe, trevirke er ikke et «dødt» materiale.

Ut fra temperaturer, luftfuktighet mm vil evt knirk variere, også forhold som vekt på personer som går i trapp.

Knirk kan ikke påklages som en feil/mangel ovenfor utførende takstforetak.

Noe avvik må påregnes da høyde rekkverk kan variere noe langs trappeløpet, det er derfor i denne rapport satt et avvik ut fra forskrift på + / - 10 % uten at dette kan påklages.

Vurdering av avvik:

- Det er ikke montert rekkverk.
- Det mangler håndløper på vegg i trappeløpet.
- Mangler rekkverk på del av trapp.

Tilstandsrapport

Konsekvens/tiltak

- Andre tiltak:
- Manglende rekkverk må monteres for å lukke avviket.

Kostnadsestimat: 10 000 - 50 000

TG 1 Innvendige dører

Formpressede hvite innerdører.

VÅTROM

U-ETASJE > BAD

Generell

Opplyst å være fra byggeår.

Årstall: 2001

Kilde: Eier

U-ETASJE > BAD

TG 1 Overflater vegger og himling

Keramiske fliser på vegger (malte fliser), malt innvendig tak med spotlights.

U-ETASJE > BAD

TG 2 Overflater Gulv

Keramiske fliser på gulv med varmekabler (malte fliser).

Vurdering av avvik:

- Det er påvist avvik i fallforhold til sluk i forhold til krav i forskrift på byggetidspunktet.
- Det er avvik:
- Ikke tilfredsstillende fall mot sluk.
- Sprekk i flis under dusjkabinett.

Konsekvens/tiltak

- Andre tiltak:
- Tiltak:
- Vær oppmerksom ved bruk. For å få tilstandsgrad 0 eller 1 må gulvet bygges om, for å få riktig fall til sluk. Det vil imidlertid sjelden være økonomisk rasjonelt som et enkeltstående tiltak. Ved en eventuell renovering, påse at våtrommet bygges med riktig fall til sluk.
- Flis med sprekk kan vurderes for utskifting.

U-ETASJE > BAD

TG 2 Sluk, membran og tettesjikt

Plast sluk og smøremembran.

Membran er ikke synlig (utover evt i sluk), og kan følgelig ikke garanteres for av underskrevne (om den er mangelfull, har skader etc.). I henhold til instruks skal utførende takstmann legge til grunn at badet har membran (hvis det er bygget etter 1997), og kun beskrive evt

Tilstandsrapport

synlige avvik (som eks i sluk) hvis mulig. Membran utover det som er synlig blir dermed kun vurdert i henhold til forhold som alder/forventet levetid.

Vurdering av avvik:

- Mer enn halvparten av forventet brukstid er passert på membranløsningen.
- Mer enn halvparten av forventet brukstid er passert på slukløsningen.

Konsekvens/tiltak

- Overvåk tilstanden jevnlig. For å få tilstandsgrad 0 eller 1 må slukløsningen skiftes ut og sannsynligvis må også membransjiktet skiftes/utbedres. Det er imidlertid vanskelig å si noe om tidspunktet for når dette er nødvendig.

U-ETASJE > BAD

Sanitærutstyr og innredning

Innredet med toalett, dusjkabinett, servant med møblelement, speil og belysning.

U-ETASJE > BAD

Ventilasjon

Ventilasjon via avtrekkventil.

U-ETASJE > BAD

Tilliggende konstruksjoner våtrom

Hulltaking er foretatt.

Det ble boret hull, men betong skillevegg bak gipsplate (ser tørt/ok ut).

Det taes forbehold om resultat grunnet manglende adkomst i selve svill på øvrig side av betongvegg.

U-ETASJE > VASKEROM

Generell

Opplyst å være fra byggeår.

Årstall: 2001

Kilde: Eier

U-ETASJE > VASKEROM

Overflater vegger og himling

Malt plateledning på vegger, malt innvendig tak.

U-ETASJE > VASKEROM

Overflater Gulv

Keramiske fliser på gulv. Elektriske varmekabler.

Vurdering av avvik:

Tilstandsrapport

- Det er påvist at høydeforskjell fra topp slukrist til gulv/synlig topp membran ved dørterskel er mindre enn 25 mm.
- Det er påvist avvik i fallforhold til sluk i forhold til krav i forskrift på byggetidspunktet.
- Det er påvist sprekker i fliser.
- Ikke 100% tilfredsstillende fall i område utenfor sluk.
- Sprekker i 4 stk gulvfliser ved dør.

Konsekvens/tiltak

- Andre tiltak:
- Fallforhold utenfor sluk er ikke ideell, man bør unngå vannsøl på gulvet utenfor sluk.
- Flis med sprekk kan vurderes å skiftes ut (uvisst om man i så fall kan få tak i samme type flis).
- Våtrom fungerer med avvikene men er ikke ideelt.

U-ETASJE > VASKEROM

TG 2 Sluk, membran og tettesjikt

Plast sluk og smøremembran.

Membran er ikke synlig (utover evt i sluk), og kan følgelig ikke garanteres for av underskrevne (om den er mangelfull, har skader etc.). I henhold til instruks skal utførende takstmann legge til grunn at badet har membran (hvis det er bygget etter 1997), og kun beskrive evt synlige avvik (som eks i sluk) hvis mulig. Membran utover det som er synlig blir dermed kun vurdert i henhold til forhold som alder/forventet levetid.

Vurdering av avvik:

- Mer enn halvparten av forventet brukstid er passert på membranløsningen.
- Mer enn halvparten av forventet brukstid er passert på slukløsningen.

Konsekvens/tiltak

- Overvåk tilstanden jevnlig. For å få tilstandsgrad 0 eller 1 må slukløsningen skiftes ut og sannsynligvis må også membransjiktet skiftes/utbedres. Det er imidlertid vanskelig å si noe om tidspunktet for når dette er nødvendig.

U-ETASJE > VASKEROM

TG 1 Sanitærutstyr og innredning

Innredet med utslagsvask i benkeskap, røropplegg/sluk for vaskemaskin, 200 L bereder, stoppekran og sentral/skap for rør i rør system. Aggregat for ventilasjon.

U-ETASJE > VASKEROM

TG 1 Ventilasjon

Ventilasjon via avtrekkventil.

U-ETASJE > VASKEROM

TG IU Tilliggende konstruksjoner våtrom

Hulltaking er ikke foretatt, da våtsone går mot yttervegg og mot flislagt bad.

Det er benyttet fuktindikator type «Protimeter mms» på overflater i våtsone. Det ble ikke registrert utslag på fuktindikator, men det må presiseres at denne type fuktindikering ikke har tilsvarende sikkerhet for resultat som måling av fukt ved hulltaking.

Tilstandsrapport

1 ETASJE > BAD

Generell

Opplyst å være fra byggeår.

Årstall: 2001

Kilde: Eier

1 ETASJE > BAD

1 TG 2 Overflater vegger og himling

Keramiske fliser på vegger, malt innvendig tak med spotlights.

Vurdering av avvik:

- Det er vindu/dør med ikke fuktbestandige materialer i våtsonen (ved vask, dusj, badekar, osv.), løsningen eller byggematerialet er uegnet
- Vindu i våtsonen ved kabinett.

Konsekvens/tiltak

- Uegnete materialer må fuktbeskyttes/utskiftes.

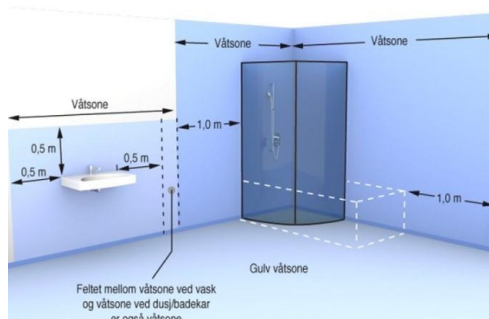

1 ETASJE > BAD

1 TG 2 Overflater Gulv

Keramiske fliser på gulv. Elektriske varmekabler.

Vurdering av avvik:

- Det er påvist at høydeforskjell fra topp slukrist til gulv/synlig topp membran ved dørterskel er mindre enn 25 mm.
- Det er påvist at noen fliser har bom (hulrom under).
- Det er påvist avvik i fallforhold til sluk i forhold til krav i forskrift på byggetidspunktet.

- Bom i flere gulvfliser. Sprekk i flis under dusjkabinett.
- Ikke 100% tilfredsstillende fall mot sluk.

Konsekvens/tiltak

- Andre tiltak:

- Vær oppmerksom ved bruk. For å få tilstandsgrad 0 eller 1 må gulvet bygges om, for å få riktig fall til sluk. Det vil imidlertid sjelden være økonomisk rasjonelt som et enkeltstående tiltak. Ved en eventuell renovering, påse at våtrommet bygges med riktig fall til sluk.
- Fliser med bom og sprekk bør vurderes utbedres (det er ikke alltid det oppstår problemer med bom i fliser, spesielt hvis de er utenfor våtsonen, men kan føre til sprekker i fuger på sikt, samt at flis med bom vil lettere kunne sprekke av ytre påvirkninger, eks at man mister gjenstander på flisen).
- Våtrom fungerer med resterende avvik men er ikke ideelt og avviker fra preaksepterte løsninger.

Tilstandsrapport

1 ETASJE > BAD

TG 2 Sluk, membran og tettesjikt

Plast sluk og smøremembran.

Membran er ikke synlig (utover evt i sluk), og kan følgelig ikke garanteres for av underskrevne (om den er mangelfull, har skader etc.). I henhold til instruks skal utførende takstmann legge til grunn at badet har membran (hvis det er bygget etter 1997), og kun beskrive evt synlige avvik (som eks i sluk) hvis mulig. Membran utover det som er synlig blir dermed kun vurdert i henhold til forhold som alder/forventet levetid.

Vurdering av avvik:

- Mer enn halvparten av forventet brukstid er passert på membranløsningen.
- Mer enn halvparten av forventet brukstid er passert på slukløsningen.

Konsekvens/tiltak

- Overvåk tilstanden jevnlig. For å få tilstandsgrad 0 eller 1 må slukløsningen skiftes ut og sannsynligvis må også membransjiktet skiftes/utbedres. Det er imidlertid vanskelig å si noe om tidspunktet for når dette er nødvendig.

1 ETASJE > BAD

TG 1 Sanitærutstyr og innredning

Innredet med toalett, dusjkabinett, servant med overhengende speil og belysning.

1 ETASJE > BAD

TG 1 Ventilasjon

Ventilasjon via avtrekkventil.

1 ETASJE > BAD

TG IU Tilliggende konstruksjoner våtrom

Hulltaking er ikke foretatt, da våtsone går mot yttervegger.

Det er benyttet fuktindikator type «Protimeter mms» på overflater i våtsone. Det ble ikke registrert utslag på fuktindikator, men det må presiseres at denne type fuktindikering ikke har tilsvarende sikkerhet for resultat som måling av fukt ved hulltaking.

KJØKKEN

1 ETASJE > KJØKKEN

TG 1 Overflater og innredning

Innredning med malte fylling fronter. Laminat benkeplate med nedfelt stål vaskebeslag. Integrerte hvitevarer: Stekeovn, platetopp med induksjon, ventilator og oppvaskmaskin. Normal bruksslitasje.

Mrk: Det er ikke sokler på kjøkkenet, men fungerer greit uten (dette er i så fall "smaksak" om man vil ha sokler eller ikke)

Parkett på gulv, malt platekledning på vegger og tak. Åpen løsning mot stue/trapp.

Tilstandsrapport

TEKNISKE INSTALLASJONER

TG 1 Vannledninger

Vannforsyningsrør av plast type rør i rør system. Stoppekran plassert på vaskerom.
Vurdert utfra visuelle observasjon i boligen, skjulte konstruksjoner er ikke kontrollert/vurdert.

TG 1 Avløpsrør

Avløpsledninger av plast.
Vurdert utfra visuelle observasjon i boligen, skjulte konstruksjoner er ikke kontrollert/vurdert.

TG 1 Ventilasjon

Naturlig ventilasjon via ventiler i vinduer u-etasje, del med balansert ventilasjon, samt 1 stk soverom har avtrekkventil.

Balansert ventilasjon i hele 1 etasje. Anlegg fra byggeår, filter er opplyst å være skiftet 1 gang pr. år.

TG 2 Varmesentral

Boligen har varmepumpe, enheten er plassert i stue.
Teknisk tilstand på varmepumpe er ikke kontrollert, valgt tilstandsgrad er derfor kun satt ut fra forhold som alder/forventet levetid.

Vurdering av avvik:

- Mer enn halvparten av forventet brukstid på varmesentral er oppbrukt.

Konsekvens/tiltak

- Det er ikke behov for utbedringstiltak siden varmesentralen fungerer i dag, men ut ifra alder kan skader plutselig oppstå på eldre anlegg.

TG 2 Varmtvannstank

200 L varmtvannstank er plassert på vaskerom.

Vurdering av avvik:

- Det er påvist at varmtvannstank er over 20 år

Konsekvens/tiltak

- Det er ikke behov for utbedringstiltak siden tanken fungerer i dag, men ut ifra alder kan skader plutselig oppstå på eldre tanker.

TG 2 Elektrisk anlegg

Dette er en forenklet kontroll begrenset til de spørsmål og undersøkelser som forskrift til avhendingslova (tryggere bolighandel) § 2-18 inneholder. Dette kan ikke sammenlignes med en kontroll utført av offentlig myndighet (Det lokale eltilsyn) eller registrert elektrovirksomhet, og en bygnings sakkyndig har verken kompetanse eller lov til å foreta en slik kontroll.

Tilstandsgraden er vurdert ut fra den forenklete og begrensede kontrollen som forskriften inneholder. El-anlegget kan ha feil og mangler som en slik forenklet undersøkelse ikke vil avdekke. Vær derfor oppmerksom på denne risikoen, og søk videre veiledning eller få en fullstendig kontroll utført av registrert elektrovirksomhet.

Sikringskapet er plassert i bod og inneholder: Automatsikringer, 13 stk kurser og jordfeilbryter.

Tilstandsrapport

Underskrevne takstmann har foretatt enkel spørreundersøkelse for el-anlegget, det er spurt om det er registrert varmgang, sikringer som slår seg ut, om det har blitt utført el-sjekk av autorisert firma siste 5 år, og om det evt. er avvik som ikke er utbedret, om det er andre feil/mangler eier vet om.

Det er opplyst at det er ingen kjente problemer, og at det ikke foreligger el-sjekk eller avvik eier kjenner til.
Det el-anlegget er ikke videre vurdert eller tilstandsvurdert i denne rapport da dette krever spesialkompetanse og autorisasjon, følgelig settes ikke "TG" (tilstandsgrad) på dette punktet.

1. Foreligger det eltilsynsrapport de siste 5 år, og det er ikke foretatt arbeid på anlegget etter denne, utenom retting av eventuelle avvik i eltilsynsrapport (dvs en el-tilsynsrapport uten avvik)?
Nei

Spørsmål til eier

2. Når ble det elektriske anlegget installert eller sist gang totalt rehabilitert (årstall)? Med totalt rehabilitert menes fullstendig utskiftet anlegg fra inntakssikring og videre.
2001 Elektrisk anlegg er opplyst av eier å være fra byggeår
3. Er alle elektriske arbeider/anlegg i boligen utført av en registrert elektroinstallasjonsvirksomhet?
Ukjent
4. Er det elektriske anlegget utført eller er det foretatt tilleggsarbeider på det elektriske anlegget etter 1.1.1999?
Ja
Eksisterer det samsvarserklæring?
Nei
5. Foreligger det kontrollrapport fra offentlig myndighet – Det Lokale Eltilsyn (DLE) eller eventuelt andre tilsvarende kontrollinstanser med avvik som ikke er utbedret eller kontrollen er over 5 år?
Nei
6. Forekommer det ofte at sikringene løses ut?
Nei
7. Har det vært brann, branntilløp eller varmgang (for eksempel termiske skader på deksler, kontaktpunkter eller lignende) i boligens elektriske anlegg?
Nei

Generelt om anlegget

8. Er det tegn til at det har vært termiske skader (tegn på varmgang) på kabler, brytere, downlights, stikkontakter og elektrisk utstyr? Sjekk samtidig tilstanden på elektrisk tilkobling av varmtvannsbereder, jamfør eget punkt under varmtvannstank
Nei
9. Er der synlig defekter på kabler eller er disse ikke tilstrekkelig festet?
Nei

Inntak og sikringsskap

10. Er det tegn på at kabelinnføringer og hull i inntak og sikringsskap ikke er tette, så langt dette er mulig å sjekke uten å fjerne kapslinger?
Nei
11. Finnes det kursfortegnelse, og er den i samsvar med antall sikringer?
Ja
12. Foreta en helhetsvurdering av det elektriske anlegget, dets alder, allmenne tilstand og fare for liv og helse. Bør det elektriske anlegget ha en utvidet el-kontroll?
Ja
Så fremt det ila de 5 siste år ikke foreligger samsvarserklæring eller tilsynsrapport på hele det elektriske anlegget fra offentlig myndighet (eks Det Lokale Eltilsyn (DLE) eller eventuelt andre tilsvarende kontrollinstanser) settes det automatisk «TG:2» i denne rapport.

På generelt grunnlag anbefales el-sjekk på alle anlegg der siste kontroll er utført for over 5 år siden. Det tas forbeholde vedr. skjulte feil/mangler på det el-anlegget, kjøper tar en viss risiko vedr. overnevnte forhold.

Generell kommentar

Tilstandsrapport

Det anbefales el-kontroll av det elektriske anlegget før salg.

Det tas spesifikt forbehold om at underskrevne (ut fra overnevnte info) på ingen grunnlag står ansvarlig for evt feil/mangler på boligens el-anlegg som evt avdekkes i ettertid av salg da det tydelig er oppfordret til å utføre el-kontroll før salg.

Info: Den bygningssakkyndiges oppgaver knyttet til el-anlegget handler om å etterspørre informasjon og dokumentasjon fra selger, og gjennomføre observasjoner (visuelt), som for eksempel å se etter tegn på termiske skader på kabler, elektrisk utstyr osv.

Det er ikke den bygningssakkyndige sitt ansvar å gjennomføre kontroll av det elektriske anlegget.

Elektriske installasjoner er i dag strengt regulert med tekniske krav til installasjonene og kompetansekrav til de som skal utføre arbeidet. Det er bare fagfolk som har de nødvendige kvalifikasjonene etter forskrift om elektroforetak som kan utføre tilstandsvurdering av el-anlegg.

TG1 Branntekniske forhold

Dette er en forenklet kontroll begrenset til de spørsmål som fremkommer under. Tilstandsgraden er basert på retningslinjer til disse spørsmålene i bransjestandarden NS3600. Dette kan ikke sammenlignes med en fullstendig kontroll av branntekniske forhold av offentlig myndighet, eller en vurdering av boligens branntekniske forhold eller prosjektering fra en rådgiver med spesialkompetanse. En bygningssakkyndig har verken kompetanse til å gi slik veiledning eller lov til å foreta en slik kontroll.

Tilstandsgraden er vurdert ut fra den forenklete og begrensede kontrollen. Det kan være feil og mangler om branntekniske forhold som en slik forenklet undersøkelse ikke vil avdekke. Vær derfor oppmerksom på denne risikoen, og søk videre veiledning eller rådgivning.

Boligen har røykvarsler og brannslukkingsapparat.

- Er det mangler for brannslukningsutstyr i boligen iht. forskriftskrav på søknadstidspunktet, men minst Byggeforskrift 1985?
Nei
- Er det skader på brannslukkingsutstyr eller er apparatet eldre enn 10 år?
Ukjent
- Er det mangler på røykvarsler i boligen iht. forskriftskrav på søknadstidspunktet, men minst Byggeforskrift 1985?
Nei
- Er det skader på røykvarslere?
Ukjent

TOMTEFORHOLD

Byggegrunn

Ukjent, antatt faste masser.

Fundamentering kan ikke garanteres da det ikke er foretatt undersøkelser av grunnforhold og det foreligger ingen dokumentasjon. Følgelig er ikke byggegrunn tilstandsvurdert i henhold til NS 3600.

TG1 Drenering

Punktet må sees i sammenheng **Rom under terreng*

Ukjent drenering. Antatt selvdrenerende masser av sprengstein.

Mrk: Drenering er ikke mulig å vurdere med sikkerhet vedr. funksjonalitet ut fra visuell besiktelse, det kan være flere forhold under bakkenivå som kan ha negativ betydning (eks vannårer i fjell/terreng, tilsig av fukt etc.), forbehold vedr. dette.

TG1 Grunnmur og fundamenter

Tilstandsrapport

Grunnmur av betong.

Kun de deler av mur som er synlig er (og kan) kontrolleres. Der hvor mur er skjult av terreng (inntil fylt utvendig), og innvendig hvor mur er påforet kan det ikke garanteres mot evt. sprekker eller andre avvik. (det utføres kun visuell kontroll, med de begrensninger dette medfører).

Terrengforhold

Det er ikke registrert noe avvik av betydning vedr. terrengforhold.

Vedr. taknedløp/takvann, se eget punkt: Nedløp og beslag.

Utvendige vann- og avløpsledninger

Ledninger fra byggeår.

Ikke kontrollert da dette er skjulte installasjoner, valgt tilstands grad er derfor kun satt ut fra forhold som alder/forventet levetid, det tas følgelig forbehold vedr. dette (nedgravde ledninger/avløp kan være i bedre/dårligere stand kontra "Levetidstabeller" som er et gj-snitt. Undersøkelse av faktisk tilstand på slike ledninger må evt. utføres av spesialfirma.

Arealer, byggetegninger og brannceller

Standard gjeldende fra 01.01.2024

Arealmålinger og arealoppsett er basert på Norsk standard 3940:2023 Areal- og volum-beregninger av bygninger. Arealet gjelder for tidspunktet da boligen ble målt

Hva er måleverdig areal?

Arealet i rommet må ha minst 1,90 m fri høyde over gulvet og minst bredde på 0,60 m. Et loft med skråtak vil for eksempel bare få registrert målbart areal der høyden er minst 1,90 m og bredden minst 0,60 m. Rommet må ha dør eller luke, og gangbart gulv.

Hva er bruksareal?

BRA = BRA-i + BRA-e + BRA-b

Bruksarealet for bygningen er bruttoarealet minus arealet som opptas av yttervegger.

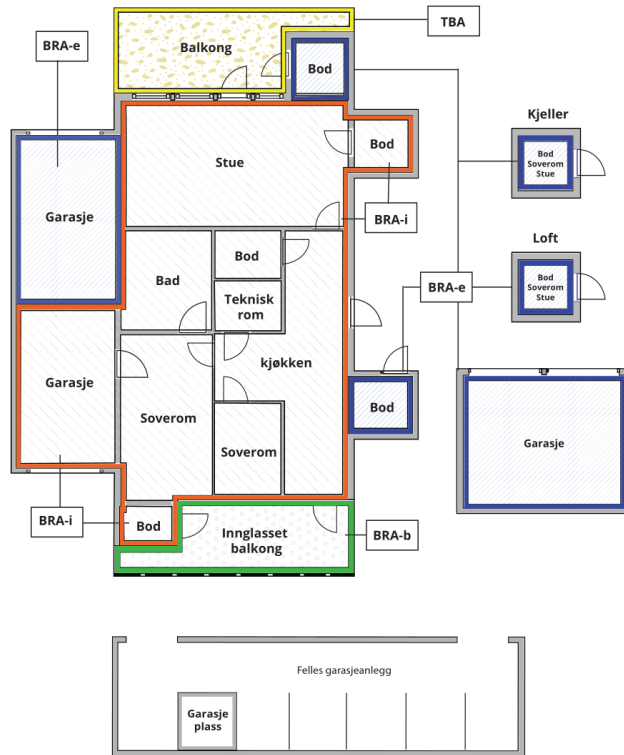

Carport og/eller garasjeplass i felles garasjeanlegg er ikke måleverdig areal

Internt bruksareal (BRA-i)	Arealet innenfor boenheten(e)
Eksternt bruksareal (BRA-e)	Arealet av alle rom utenfor boenheten(e) og som tilhører denne, slik som for eksempel bod
Innglasset balkong mv (BRA-b)	Arealet av innglasset balkong, veranda eller altan når denne er tilknyttet boenheten(e)
Terrasse- og balkongareal (TBA)	Arealet av terrasser, åpne balkonger og åpen altan tilknyttet boenheten(e)

Gulvareal (GUA)

Er sum av BRA (bruksareal) og ALH (areal med lav takhøyde).

Areal med lav takhøyde (ALH) er ikke måleverdig areal, som skyldes skråtak og lav himlingshøyde.

GUA kan opplyses i markedsføring der det er aktuelt for den konkrete boligen og kun sammen med BRA-i, for eksempel der gulvflaten har en verdi og har funksjon ved møblering og bruk av rommene. Ikke innredet areal som kaldloft, måles og oppgis normalt ikke.

Arealet kan ikke alltid fastsettes nøyaktig

Areal kan være komplisert eller umulig å måle opp nøyaktig fordi det er vanskelig å fastslå tykkelsen på innervegger, skjevheter i og utforming av bygningskonstruksjoner som karnapp, buer og vinkler som ikke er rette, åpne rom over flere etasjer og så videre.

Eiendommens markedsverdi kan ikke baseres på en matematisk beregning basert på antall kvadratmeter opplyst i rapporten. Opplysninger om areal kan altså ikke alene benyttes for å beregne eiendommens verdi.

Den bygningsfaglige kan avdekke eventuelle bruksendringer og avvik i branncelleinndeling

Den bygningsfaglige ser på byggetegninger hvis de er tilgjengelige og dette er en del av oppdraget, og vurderer bruken av boligen opp mot tegningene. Hvis den bygningsfaglige avdekker at en bolig ikke ser ut til å være delt opp i brannceller etter kravene i byggeteknisk forskrift på befaringstidspunktet, skal det opplyses om dette.

Reglene om bruksendring og brannceller kan være kompliserte. Søk videre faglige råd om rapporten ikke gir deg svar. Den bygningsfaglige kan ikke vurdere og svare på alle spørsmål, og kan heller ikke vite om kommunen kan gi unntak for kravene som gjelder. [Vil du vite mer?](#)

Om brannceller

En branncelle er hele eller avgrensede deler av en bygning hvor en brann fritt kan utvikle seg uten at den kan spre seg til andre bygninger eller andre deler av bygningen i løpet av en fastsatt tid.

Om bruksendring

Bruksendring er å endre bruken av et rom fra en tillatt bruk til en annen. Dette kan kreve søknad og tillatelse, for eksempel hvis du endrer et rom fra bod til soverom eller arbeidsrom, eller hvis du endrer en bolig til to separate boliger.

Rom for varig opphold har krav til takhøyde, romstørrelse, rømningsvei og lysforhold som må være oppfylt. Du kan søke kommunen om unntak for kravene, men kan ikke regne med å få unntak for krav som går på helse og sikkerhet, for eksempel krav til rømningsvei.

Bruksendring som krever godkjenning, og som ikke er søkt bruksendret, er ulovlig. Kommunen kan etter plan- og bygningsloven kapittel 32 forfølge overtredelser. Kommunen kan pålegge deg å avslutte den ulovlige bruken, eventuelt å rette eller tilbakeføre rommet til godkjent bruk.

Arealer

Enebolig

Ny arealstandard

Etasje	Bruksareal BRA m ²			SUM	Terrasse- og balkongareal (TBA)	Ikke måleverdig areal (ALH)	Gulvareal (GUA)
	Internt bruksareal (BRA-i)	Eksternt bruksareal (BRA-e)	Innglasset balkong (BRA-b)				
U-etasje	80			80			80
1 etasje	84			84	20		84
SUM	164				20		164
SUM BRA	164						

Romfordeling

Etasje	Internt bruksareal (BRA-i)	Eksternt bruksareal (BRA-e)	Innglasset balkong (BRA-b)
U-etasje	Entré, 2 stk soverom, tv-stue, 1 stk bod, bad, vaskerom		
1 etasje	Trapp og stue, kjøkken, gang, 2 stk soverom, bad		

Kommentar

Arealer pr rom:

U-etasje.

- Entre 9,70 m²
- Soverom 10,60 m²
- Tv-stue 27,30 m²
- Bod 6,30 m²
- Bad 4,30 m²
- Vaskerom 7,30 m²
- Soverom 10,90 m²

1 etasje.

- Trapp/stue og kjøkken 50,00 m²
- Gang 4,30 m²
- Soverom 7,20 m²
- Soverom 11,40 m²
- Bad 6,40 m²

Terrasse- og balkongareal (TBA):

- Altan på 17,00 m²
- Altan på 3,00 m²

Areal summert sammen rom for rom vil være noe mindre enn oppgitt totalt areal, dette skyldes differanse bestående av innervegger, evt. piper, sjakter og trapper. Iht. måleregler NS 3940 skal innervegger, evt. piper, sjakter og trapper regnes med i totalt areal.

Arealer måles etter rommest bruk under befaring uavhengig hva det er godkjent for/ikke godkjent for, dette iht. «Takstbransjens retningslinjer for arealoppmåling»

Eksterne boder (være seg i kjellere, loft, garasjeanlegg, utvendige, i nabobygg etc.). Boder tilhørende leilighet/bolig er fremvist av kunde/person tilstede på befaring eller angitt på annen måte, eks forklart som «andre bod til venstre i u-etasje».

Takstmann har ikke kontrollert eierforhold av eksterne boder med mindre det er fremvist dokumentasjon, noe som i dette og de aller fleste tilfeller ikke foreligger, kun utført arealoppmåling iht. til hva som er fremvist/ansv. Det tas følgelig forbehold vedr. dette, ansvar for eierforhold av fremviste eksterne boder ligger dermed på eier, ikke takstmann.

Lovlighet

Byggetegninger

Kommentar:

Brannceller

Er det påvist synlige tegn på avvik i branncelleinndeling ut ifra dagens byggt teknisk forskrift?

Ja Nei

Nyere håndverkstjenester

Er det ifølge eier utført håndverkstjenester på boligen siste 5 år?

Ja Nei

Kommentar: • Beslag over yttertak er opplyst av eier å være fra 2023.

Krav for rom til varig opphold

Er det påvist avvik i forhold til rømningsvei, dagslysflate eller takhøyde?

Ja Nei

Kommentar: • Takhøyde i u-etasje er ca. 237 cm til 239 cm, takhøyde i 1 etasje er ca. 238 cm til 239 cm. Dagens krav er 240 cm.
• Takstmann har ikke mottatt brannprosjektering for bygget men er høyst sannsynlig bygget etter byggeårets forskrifter. Dette må ikke forveksles med dagens forskrifter (TEK 17) som boligen ikke vil innfri.

Total fordeling mellom P-ROM og S-ROM

Tabellen under viser fordelingen av P-ROM og S-ROM etter veiledningen til NS 3940: 2012. Dette er til informasjon og til sammenligning. Tallene er omtrentlige, kan avvike fra faktiske målinger og er ikke juridisk bindende

	P-ROM(m2)	S-ROM(m2)
Enebolig	158	6

Befarings - og eiendomsopplysninger

Befaring

Dato	Til stede	Rolle
26.6.2024	Byggmester Knut Farestvedt	Takstingeniør
	Hege Jeanette Knutsen Eltvik	Eier

Matrikkeldata

Kommune	gnr.	bnr.	fnr.	snr.	Areal	Kilde	Eieforhold
4601 BERGEN	287	880		0	646.7 m ²	Tomtearealet er basert på informasjon fra Eiendomsregisteret.	Eiet

Adresse

Eikhaugen 8 B

Hjemmelshaver

Eltvik Hege Jeanette Knutsen

Eiendomsopplysninger

Beliggenhet

Boligen har en sentralt beliggenhet i et veletablert boligområde i Indre Arna. Kort avstand til Arna Sentrum med Øyrane Torg med de fleste servicetilbud/fasiliteter og Togstasjon. Ca. 10 minutter med tog til Bergen sentrum. Barnevennlig område med kort avstand til barnehage, Ådnamarka skole og flere idrettsanlegg/fritidstilbud i området som blant annet Bjørnarhallen, Seimsmyrane, Arna Stadion, Espelandshallen og Espeland Idrettsplass. Mange varierte turmuligheter i nærområdet med Arnanipa, Repadalen og Rambergsveien.

Tilknytning vann

Tilknyttet kommunal vannforsyning via private stikkledninger.

Tilknytning avløp

Tilknyttet kommunalt avløp via private stikkledninger.

Om tomten

Tomten er opparbeidet med gruset innkjørsel/parkering, murer, trapper, bed og støpte terrassedekker mm.

Avvik:

- Utvendig trapper tilfredsstillende ikke dagens krav for rekkverk/håndløpere.
- Hagerekker er lavere enn dagens krav.
- Negativ helling i hagemur bakside bolig.

Info:

Tilstandsrapporten beskriver ikke hele eiendommen (se s. 3 for full liste, under avgrenset til tomteforhold) Takstingeniøren ser for eksempel ikke på (med mindre nevnt i rapporten):

- Vanlig slitasje og normal vedlikeholds tilstand
- Bagatellmessige forhold som ikke påvirker bruk eller verdi vesentlig
- Tilleggsbygg slik som garasje, bod, anneks, naust også videre
- Utvendige trapper
- Støttemurer
- Installasjoner utenfor bygningen
- Geologiske forhold og bygningens plassering på grunnen
- Utendørs svømmebasseng og pumpeanlegg

Kilder og vedlegg

Dokumenter

Beskrivelse	Dato	Kommentar	Status	Sider	Vedlagt
Eiendomsverdi	26.06.2024		Gjennomgått	1	Nei
Infoland - ambita	26.06.2024		Gjennomgått	5	Nei
Info/opplysninger gitt av eier under befaring og i etterkant	26.06.2024		Gjennomgått	1	Nei
E-post fra eier	09.07.2024		Gjennomgått	1	Nei

Tilstandsrapportens avgrensninger

STRUKTUR • REFERANSENIVÅ • TILSTANDSGRADER

- Rapporten er basert på innholds krav i Forskrift til avhendingslova (tryggere bolighandel). Formålet er å gi en tilstandsanalyse til bruk for den som bestiller og/eller i et salg til forbruker, og ikke for andre tredjeparter. Rapportens omfang, struktur, metode og begrepsbruk følger i hovedsak Norsk Standard NS 3600:2018 (Teknisk tilstandsanalyse ved omsetning av bolig), samt Takstbransjens retningslinjer ved tilstandsrapportering for boliger og Takstbransjens retningslinjer for arealmåling.
- Tilbakeholdt eller uriktig informasjon som har betydning for vurderingen, er ikke bygningssakkyndiges ansvar. Rapporten beskriver avvik, altså en tilstand som er dårligere enn referansenivået. Rapporten framhever normalt ikke positive sider ved boligen ut over det som fremgår av tilstandsgradene.
- Tilstanden angis i rapporten og gir uttrykk for en gitt forventet tilstand blant annet vurdert ut fra alder og normal bruk slik:

i) **Tilstandsgrad 0, TG0:** Ingen avvik eller skader. I tillegg må bygningsdelen være tilnærmet ny, mindre enn 5 år, og det foreligger dokumentasjon på faglig god utførelse.

ii) **Tilstandsgrad 1, TG1:** Mindre avvik. Normal slitasje. Strakstiltak ikke nødvendig. TG1 kan gis når bygningsdelen er tilnærmet ny og det ikke foreligger dokumentasjon på faglig god utførelse.

iii) **Tilstandsgrad 2, TG2:** Vesentlige avvik, og mindre avvik som etter NS 3600 gir TG 2, men som ikke nødvendigvis krever umiddelbare tiltak. I denne rapporten kan TG2 i Rapportsammendrag være inndelt i TG2 som krever tiltak og de som ikke krever umiddelbare tiltak. Konstruksjonen har normalt enten feil utførelse, en skade eller symptomer på skade, sterk slitasje eller nedsatt funksjon. Vedlikehold eller tiltak trengs i nær fremtid, det er grunn til å varsle fare for skader på grunn av alder eller overvåke spesielt på grunn av fare for større skade eller følgeskade. For skjulte konstruksjoner vil alder i seg selv være et symptom som kan gi TG2. For synlige konstruksjoner kan alder sammen med andre symptomer og momenter gi TG2. Avvik under TG2 kan gis sjablongmessig anslag.

iv) **Tilstandsgrad 3, TG3:** Store eller alvorlige avvik. Kraftige symptomer på forhold som man må regne med trenger utbedring straks eller innen kort tid. Påvist funksjonssvikt eller sammenbrudd. Avvik under TG3 skal gis sjablongmessig anslag.

v) **Tilstandsgrad TGiU:** Ikke undersøkt/ikke tilgjengelig for undersøkelse.

- Ved TG0 og TG1 gis det normalt ingen begrunnelse for valg av tilstandsgrad, fordi bygningen eller bygningsdelen da bare har normal slitasje. For anbefalte tiltak ved TG2 og TG3 må bruker av rapporten vurdere om tiltakene er nødvendige og lønnsomme. Hva det vil koste å utbedre rom eller bygningsdeler er et sjablongmessig anslag basert på registrert avvik og angitte tiltak i rapporten. Anslaget er gitt på generelt grunnlag og basert på erfaringstall i seks intervaller, og kan ikke forveksles med en konkret vurdering og tilbud fra en entreprenør eller håndverker. Det må eventuelt innhentes tilbud for en nærmere undersøkelse, og konkret og nøyaktig vurdering av utbedringskostnad. Kostnader til ikke oppdagede avvik/utbedringer/feil kan forekomme. Utbedringskostnad avhenger av personlige preferanser og markedspris på materialer og tjenesteyter.

PRESISERINGER

- Avvik vurderes ut fra tekniske forskrifter på godkjenningstidspunktet for bygget. Noen bygningsdeler vurderes

etter gjeldende teknisk forskrift på befaringstidspunktet. Dette gjelder blant annet:

i) Bad, vaskerom (våtrom)

ii) Forhold rundt brann, rømming, sikkerhet, for eksempel rekkverkshøyder/åpninger, ulovlige bruksendringer, brannceller mv.

- For skjulte konstruksjoner slik som vann og avløp uten dokumentasjon, er kvalitet og alder vurdert.

- Fastmonterte installasjoner, for eksempel innfelt belysning (downlights), demonteres ikke for å sjekke dampspærren bak. Dette av hensyn til bygningssakkyndiges kompetanse og risikoen for skade.

- Kontroll av fukt i konstruksjonen ved hulltaking i bad og vaskerom (våtrom), rom under terreng (kjelleretasje, underetasje og sokkeletasje) eller andre bygningsdeler skjer etter eiers aksept. Hulltaking av våtrom og rom under terreng kan unntaksvis unnlates, se Forskrift til Avhendingsloven.

- Kontroll av romfunksjoner for P-ROM utføres kun når det ikke foreligger godkjente og byggemeldte tegninger, eller når tegninger ikke stemmer med dagens bruk.

- Bygningssakkyndig gir en forenklet vurdering av branntekniske forhold og elektriske installasjoner i boligen dersom det er mer enn fem år siden sist boligen hadde el-tilsyn. Bygningssakkyndig kan anbefale å konsultere offentlige myndigheter eller kvalifisert elektrofaglig fagperson ved behov for grundigere undersøkelser.

TILLEGGSENDERSØKELSER

Etter avtale kan tilstandsanalysen utvides til også å omfatte tilleggsendersøkelser utover minimumskravet i forskriften.

BEFARINGEN

Rapporten gir en vurdering av byggverk og bygningsdeler som bygningssakkyndig har observert, og som fremkommer av Forskrift til avhendingsloven. Rapporten er likevel ingen garanti for at det ikke kan finnes skjulte feil, skader og mangler. NS 3600:2018 (Teknisk tilstandsanalyse ved omsetning av bolig) har undersøkelsesnivå fra 1 til 3, der undersøkelsesnivå 1 er det laveste og baseres på visuell observasjon. Rapporten baseres på undersøkelsesnivå 1 med få unntak (våtrom og rom under terreng). I praksis betyr dette at gjennomføringen av befaringen begrenses som følger:

- Det utføres kun visuelle observasjoner på tilgjengelige flater uten fysiske inngrep (f.eks. riving).

- Flater som er skjult av snø eller på annen måte ikke er tilgjengelig eller skjult, blir ikke kontrollert. Det foretas ikke funksjonssprøving av bygningsdeler, som isolasjon, piper, ventilasjon, el. anlegg, osv.

- Det gis ingen vurdering av boligens tilbehør, hvite- og brunevarer og annet inventar. Dette gjelder også integrert tilbehør.

- Inspisering av yttertak er basert på det som er synlig, normalt på insiden fra loftet og utvendig fra stige/bakkenivå. Befaring av tak må være sikkerhetsmessig forsvarlig for å kunne gjennomføres.

- Stikkprøvetakninger er utvalgt tilfeldig og kan innebære kontroll under overflaten med spiss redskap eller lignende.

Tilstandsrapportens avgrensninger

UTTRYKK OG DEFINISJONER

- Tilstand: Byggverkets eller bygningsdelens tekniske, funksjonelle eller estetiske status på et gitt tidspunkt.
- Symptom: Observerbart forhold som gir indikasjon på hvilken tilstand et byggverk eller en bygningsdel befinner seg i. Benyttes ved beskrivelse av avvik.
- Skadegjørere: Zoologiske eller biologiske skadegjørere, i hovedsak råte, sopp og skadedyr.
- Fuktøk: Overflatesøk med egnet søkeutstyr (fuktindikator) eller visuelle observasjoner.
- Fuktmåling: Måling av fuktinnhold i materiale eller i bakenforliggende konstruksjon ved bruk av egnet måleutstyr (blant annet hammerelektrode og pigger).
- Utvidet fuktøk (hulltaking): Boring av hull for inspeksjon og fuktmåling i risikoutsatte konstruksjoner, primært i tilstøtende vegger til bad, utforede kjellervegger og eventuelt i oppforede kjellergulv.
- Normal slitasjegrade: Forventet nedsliting av materiale i overflaten som er basert på enkle visuelle observasjoner. Kan vurderes sammen med bygningsdelens alder.
- Forventet gjenværende brukstid: Anslått tid et byggverk eller en del av et byggverk fortsatt vil være tjenlig for sitt formål (NS3600, Termer og definisjoner punkt 3.9)

AREALBEREGNING FOR BOENHETER

- Areal fastsettes etter Forskrift til avhendingsloven og Norsk Standard 3940 Areal- og volum-beregninger av bygninger fra 2023.
- Areal oppgis i hele kvadratmeter i rapporten, og gjelder for det tidspunkt oppmålingen fant sted.
- Bruksareal (BRA) er det måleverdige arealet som er innenfor omsluttete vegger målt i gulvhøyde (bruttoareal minus arealet som opptas av yttervegger). I tillegg til gulvhøyde gjelder regler om fri bredde for at arealet skal være måleverdig, med betydning for BRA av for eksempel loft med skråtak. BRA består av internt bruksareal (BRA-i), eksternt bruksareal (BRA-e) og innglasset balkong mv (BRA-b). Terrasse- og balkongareal (TBA) opplyses der tilstandsrapporten skal benyttes i boligomsetningen og der det er aktuelt. I tillegg kan gulvareal (GUA) og areal med lav takhøyde (ALH) opplyses sammen med BRA der det er aktuelt og en del av oppdraget. Rom skal ha atkomst og gangbart gulv for å kunne regnes som BRA/måleverdig areal.
- Arealet måles og oppgis dersom arealet oppfyller krav til måleverdighet, slik som at arealet må ha minst en bredde på 0,6m og minst en høyde på 1,9 m osv. Et rom kan være i strid med teknisk forskrift og mangle godkjenning hos kommunen for den aktuelle bruken, uten at dette får betydning for om arealet måles og oppgis i tilstandsrapporten. Når arealet måles tas det ikke hensyn til om arealet er lovlig oppført eller om bruken er lovlig, bruksendringer, lysforhold eller andre sikkerhetsmangler.
- Eiendommens markedsverdi kan ikke baseres på en rent matematisk beregning i forhold til antall kvadratmeter opplyst i rapporten. Opplysninger om areal kan altså ikke alene benyttes for beregning av eiendommens verdi.

- Rom som ligger utenfor boenheten, men som eier har påvist og/eller opplyst at tilhører boenheten, er oppmålt og inkludert i BRA-e. Det er ikke fremvist dokumentasjon på at rommet tilhører boenheten, med mindre dette er angitt særskilt. Rom utenfor boenheten kan omdisponeres av borettslaget/sameiet og dette kan påvirke boligens BRA. Vær oppmerksom på at NS 3940:2023 og eierseksjonsloven har ulik definisjon av fellesareal. Ved arealmåling gjelder NS 3940:2023 som definerer fellesareal slik: "Delen av bygning som brukes av to eller flere bruksenheter eller til bygningens forvaltning, drift eller vedlikehold.
- I en overgangsperiode skal rapporter som benyttes i boligomsetningen eller dersom det er en del av oppdraget også opplyse om fordelingen mellom P-ROM og S-ROM med utgangspunkt i definisjonene som fremkommer av veiledningen til Norsk Standard 3940 Areal- og volum-beregninger av bygninger fra 2012. Fordelingen mellom P-ROM og S-ROM er basert på veiledningen og bygningssakkyndiges eget skjønn. P-ROM er måleverdige rom som benyttes til kort eller langt opphold. S-ROM er måleverdige rom som benyttes til lagring, og tekniske rom. Bruken av et rom på befaringstidspunktet har betydning for om rommet defineres som P-ROM eller S-ROM. Dette betyr at rommet både kan være i strid med teknisk forskrift og mangle godkjenning i kommunen for den aktuelle bruken, uten at dette vil få betydning for valg av arealkategori.
- Se øvrig informasjon om areal i rapporten, Norsk Standard 3940 (2012 og 2023) og veiledningen til disse.

PERSONVERN

Norsk takst, bygningssakkyndig og takstforetaket behandler personopplysninger som bygningssakkyndig trenger for å kunne utarbeide rapporten. Personvernerklæring med informasjon om bruk av personopplysninger og dine rettigheter finner du her [Personvernerklæring - iVerdi](#)

DELING AV PERSONOPPLYSNINGER FOR TRYGGERE BOLIGHANDEL OG MULIG RESERVASJON

Norsk takst og deres samarbeidspartnere benytter personopplysninger fra rapporten for analyse- og statistikkformål, samt utvikling og drift av produkter og tjenester for takstbransjen og andre aktører i bolig-omsetningen. Les mer om dette og hvordan du kan reservere deg på <https://www.norsktakst.no/norsk/om-norsk-takst/personvernerklæring/reservasjon/>

Vendu lager en boliganalyse basert på opplysninger fra rapporten. Les mer om dette og hvordan du kan reservere deg her: <https://samtykke.vendu.no/NW7392>

KLAGEORDNING FOR FORBRUKERE

Er du som forbruker misfornøyd med bygningssakkyndiges arbeid eller opptreden ved taksering av bolig eller fritidshus, se www.takstklagenemnd.no for mer informasjon