

Tilstandsrapport

 Boligbygg med flere boenheter

 Vangsgata 34 , 5700 VOSS

 VOSS kommune

 gnr. 255, bnr. 88, snr. 4

Sum areal alle bygg: BRA: 69 m² BRA-i: 69 m²



Befaringsdato: 11.03.2026

Rapportdato: 25.03.2026

Oppdragsnr.: 18970-2061

Eiendomsverdi ref nr: RO3952

Autorisert foretak: Abbedissen Taksering AS



Tilstandsrapporten er gyldig ett år fra rapportdato. Oppstår det skader eller skjer det endringer på eiendommen, bør du som selger be om en oppdatert tilstandsrapport.

Rapportansvarlig



Ken Abbedissen

post@abbedissentakst.no

416 74 394

Dette trenger du å vite om tilstandsrapporten



Hva er en tilstandsrapport?

En tilstandsrapport beskriver synlige skader/avvik eller tegn på skader/avvik på boligen. Rapporten fremhever vanligvis ikke positive egenskaper ved boligen.



Hva vurderer en bygningssakkyndig?

Den bygningssakkyndige vurderer boligen ut fra hva man kan forvente av en bygning av samme alder og type. Vurderingen gjøres som regel mot hvordan det var vanlig å bygge og regler som gjaldt da boligen ble oppført (søknadstidspunktet). Forhold som er vanlige for bygningens alder, slik som slitasje etter normal bruk regnes ikke som avvik.



Hva inneholder tilstandsrapporten?

Den bygningssakkyndige undersøker rom og bygningsdeler slik det kommer frem av [Forskrift til avhendingsloven](#). Tilstandsrapporten inneholder bare avvik som den bygningssakkyndige kan se eller kontrollere med enkle hjelpemidler. Det gjøres ikke nærmere undersøkelser slik som åpning av vegger eller andre bygningsdeler. I vegg mot våtrom og rom under terreng kan det borres et hull for å gjøre enkle undersøkelser slik som fuktsøk.

Når du kjøper en brukt bolig

Når du kjøper en brukt bolig, er det viktig å være oppmerksom på at dette ikke kan sammenlignes med å kjøpe en ny bolig. Måten boligen ble bygget på kan være annerledes enn i dag. Bygninger svekkes over tid, og utsettes for slitasje blant annet på grunn av bruk og vær og vind. Mange boliger fornyes helt eller delvis, noen i flere omganger, eller det oppføres tilbygg. Særlig for boliger som er pusset opp eller endret, er det viktig å merke seg at fornyelse av overflater ikke nødvendigvis betyr at bygningsdeler under er forbedret.

Vurdering mot byggregler

Den bygningssakkyndige vil vurdere boligen mot hvordan det var vanlig å bygge og regler som gjaldt på søknadstidspunktet. Den bygningssakkyndige ser etter avvik som har betydning for og som reduserer boligens funksjon og verdi, og som kommer frem av forskrift til avhendingslova.

Tilstandsrapporten beskriver ikke hele boligen

BYGNINGSSAKKYNDIGE SER FOR EKSEMPEL IKKE PÅ

- vanlig slitasje og normal vedlikeholdstilstand
- bagatellmessige forhold som ikke påvirker bygningens bruk eller verdi vesentlig
- skjulte installasjoner
- installasjoner utenfor bygningen
- full funksjonstesting av el- og VVS-installasjoner
- geologiske forhold og bygningens plassering på grunnen
- bygningens planløsning
- bygningens innredning
- løsøre slik som hvitevarer
- utendørs svømmebasseng og pumpeanlegg
- bygningens estetikk og arkitektur
- bygningens lovlighet (bortsett fra bruksendringer, brannceller og forhold som åpenbart kan påvirke helse, miljø og sikkerhet)
- fellesarealer (med mindre boligeier har vedlikeholdsplikt for fellesarealer og dette er kjent for bygningssakkyndig, eller fellesarealet har en særlig tilknytning til boligen).

© iVerdi 2023

Malen til denne rapporten, inkludert standardtekstene fra Verdi er vernet etter åndsverkloven og kan kun benyttes av av kunder hos iVerdi. For andre aktører er eksemplarframstilling av malen og standardtekster, som utskrift og annen kopiering til bruk som grunnlag for tilsvarende rapporter, bare tillatt når det er hjemlet i lov (kopiering til privat bruk, sitat o.l.) eller avtale med iVerdi ([Hjem-iVerdi](#)).

Utnyttelse i strid med lov eller avtale kan medføre erstatnings- og straffeansvar.

Dette trenger du å vite om tilstandsrapporten

Tilstanden vurderes med ulike tilstandsgrader

Tilstanden gir uttrykk for en gitt forventet tilstand, blant annet vurdert ut fra alder og normal bruk. Ved Tilstandsgrad 0 (TG0) og Tilstandsgrad 1 (TG1) gir den bygnings sakkyndige normalt ingen begrunnelse for valg av tilstandsgrad. Grunnen er at bygningen eller bygningsdelen da bare har normal slitasje. Ved skjulte konstruksjoner kan alder alene avgjøre tilstandsgrad. Når bygnings sakkyndige anbefaler tiltak, for eksempel utbedringer, må brukeren av rapporten vurdere om tiltakene er nødvendige og lønnsomme.

Når den bygnings sakkyndige velger tilstandsgrad, baseres vurderingen på faste kriterier som følger av gjeldende bransjestandard for Teknisk tilstandsanalyse ved omsetning av bolig og Forskrift til avhendingslova.



TILSTANDSGRAD 0, TG0: INGEN AVVIK

Bygningsdelen skal være tilnærmet ny, ikke vise tegn på slitasje og det skal være lagt frem dokumentasjon på faglig god utførelse. Det er ingen merknader til delen.



TILSTANDSGRAD 1, TG1: MINDRE AVVIK

Bygningsdelen skal bare ha normal slitasje, og strakstiltak skal ikke anses som nødvendig. Graden kan også brukes når delen er ny, men der dokumentasjon på faglig god utførelse mangler.



TILSTANDSGRAD 2, TG2: VESENTLIGE AVVIK OG MINDRE AVVIK SOM ETTER NS 3600 GIR TG 2

Bygningsdelen skal enten ha feil utførelse, en skade eller symptomer på skade, sterk slitasje eller nedsatt funksjon. Graden gis når bygningsdelen trenger vedlikehold eller tiltak i nær fremtid. Graden skal også brukes når delen er gammel og det er grunn til å varsle om faren for skader på grunn av alderen, eller når det er grunn til å overvåke delen spesielt på grunn av fare for større skader eller følgeskader.



TILSTANDSGRAD 3, TG3: STORE ELLER ALVORLIGE AVVIK

Denne tilstandsgraden brukes ved kraftige tegn på forhold som man må regne med trenger utbedring straks eller innen kort tid. Det er påvist funksjonssvikt eller sammenbrudd.



IKKE UNDERSØKT/IKKE TILGJENGELIG FOR UNDERSØKELSE

Det kan være avvik/skader som ikke er avdekket.

Informasjon om utbedringskostnader

Utbedringskostnadene i rapporten er sjablongmessige anslag basert på observerte forhold som feil, skader eller uregelmessigheter, samt foreslåtte tiltak. Disse anslagene er veiledende, angis i fem intervaller, er basert på generelle erfaringstall, og må ikke forveksles med konkrete pristilbud fra håndverkere eller entreprenører. Faktiske kostnader kan variere betydelig, avhengig av individuelle valg, materialpriser og markedsforhold. For å få en nøyaktig vurdering av utbedringskostnadene anbefales ytterligere undersøkelser og innhenting av flere pristilbud fra kvalifiserte fagfolk. Slike anslag gis for TG3, der dette er mulig.



Tiltak under kr 20 000



Tiltak mellom kr 20 000 – 100 000



Tiltak mellom kr 100 000 – 200 000



Tiltak mellom kr 200 000 – 500 000



Tiltak over kr 500 000

Beskrivelse av eiendommen

Selveierleilighet (i blokk) som er oppført i 1953 og er renoverert i 2008

Våtrom (bad/vaskerom) fra 2008, det vil sei alder 18 år.
Rettspraksis tilseier at våtrom har levetid på 15 år

Utvendige overflater som kledning, hageanlegg, drenering, taktekkning, mm. ivaretas av sameiet. Tilstanden og levetidsbetraktninger for disse konstruksjonene er ikke spesielt kommentert

Sjå rapportens innhold for meir informasjon om boligen

Boligbygg med flere boenheter - Byggeår: 1953

UTVENDIG

[Gå til side](#)

Bygningen har malte trevinduer med 2-lags glass.

Forventa levetid vindu er frå 20 til 60 år.
Det er kun utført enkel funksjonstest av et tilfeldig valg vinduer i boligen. Justering og vedlikehold bør forventes med tanke på alder. Punkterte vindu kan tidvis vere vanskelig å avdekke grunnet vær og lys

Bygningen har malt balkongdør, 2-fløya i tre og brann- og lydklassifisert entrédør.

Det er kun utført enkel funksjonstest. Justering og vedlikehold bør forventes med tanke på alder.
Forventa levetid utvendige tredører er 20 - 40 år.
Altan på bakside med utgang fra kjøkken

INNVENDIG

[Gå til side](#)

Innvendig er det gulv av furu. Veggene har malte plater. Innvendige tak har malte plater.

Vær oppmerksom på at det som regel vil være div mindre hull i overflater etter bilder/hyller etc, og noe misfarge/skjolder hvor bilder, hyller/ møblement etc har vært plassert. På gulv vil det som regel være div slitasje, og noe misfarge/ riper etc hvor møblement har vært plassert. Dette er normalt i en fraflyttet bo-enhet, og slike mindre "avvik" er å anse som normalt
Etasjeskiller er av betongdekke.
Boligen har mursteinspipe og vedovn.

Skorstein under tak og ildsted er ikke et av kontrollpunktene i forskrift til avhendingslova og tilstandsgrad er satt på bakgrunn av at en ikke kjenner alle opplysningene ved feil/avvik fra tilsyn/feiervesen
Innvendig har boligen malte dører.

VÅTROM

[Gå til side](#)

Bad (4,4 kvm)
Aktuell byggeforskrift er tekniske forskrifter i perioden 1997-2010.
Dokumentasjon: ingen dokumentasjon.
Veggene har fliser. Taket er malt.
Gulvet er flislagt. Rommet har elektriske varmekabler. Fall mot sluk er målt til 47mm/m ved dussjone. Høydeforskjell fra toppen av

sluket til toppen av membranen ved dørterskelen er 30.
Det er plastsluk og smøremembran med ukjent utførelse.
Rommet har innredning med nedfelt servant, veggmontert toalett og dusjhjørne.
Det er elektrisk styrt vifte som er montert i tak
Hulltaking er foretatt uten å påvise unormale forhold. Hulltaking er foretatt fra kjøkken. Fuktkvotemåling (vekt%) i konstruksjonen ble målt til 0.

Vaskerom (1,8 kvm) H=2,25m

Aktuell byggeforskrift er tekniske forskrifter i perioden 1997-2010.
Dokumentasjon: ingen dokumentasjon.
Veggene har malte plater. Taket er malt.

Gulvet er flislagt. Rommet har elektriske varmekabler. Fall mot sluk er målt til 21mm/m. Høydeforskjell fra toppen av sluket til toppen av membranen ved dørterskelen er 15mm

Det er plastsluk og smøremembran med ukjent utførelse.
Rommet har opplegg for vaskemaskin og vask i stålbeslag

Det er elektrisk styrt vifte.

Hulltaking er foretatt uten å påvise unormale forhold. Hulltaking er foretatt i soverom. Fuktkvotemåling (vekt%) i konstruksjonen ble målt til 0.

KJØKKEN

[Gå til side](#)

Kjøkkenet har innredning med glatte fronter. Benkeplaten er av laminat. Det er kjøøl/fryseskap, oppvaskmaskin, platetopp, micro og stekeovn.

Vask i stålbeslag'

Fliser mellom over og underskap

Teknisk tilstand på hvitevarer er ikke kontrollert.

Kravet til lekkasjesikring i rom uten sluk, som kjøkken, ble innført gjelder fra 2010 Forskriften stiler krav om at lekkasjer skal være lett påviselige og ikke føre til skade. Dette har i praksis medført krav om automatisk lekkasjestopper der det er vannførende utstyr uten overløp, Ved oppussing gjelder kravet om lekkesjesikring dersom det gjøres vesentlig endring av røranlegg.

Det er krav om fastmontert komfyrvakt i alle nye boliger fra 2010 i henhold til NEK400. Ved oppussing gjelder kravet om fastmontert komfyrvakt dersom det legges opp en ny kurs til platetopp/komfy, det samme gjelder for fritidsboliger
Det er kjøkkenventilator med avtrekk ut.

TEKNISKE INSTALLASJONER

[Gå til side](#)

Innvendige vannledninger er av plast (rør i rør). Det er besiktiget i rørskap.

Det er avløpsrør av plast.

Boligen har naturlig ventilasjon.

Varmtvannstanken er på ca. 120 liter.

I 2014 ble det innført krav som gjelder for varmtvannsberedere med effekt på over 1,5 kW i boliger. Før 2014 var grensen 2 kW.

Bakgrunnen for dette er et stort antall tilfeller av varmgang og brann i stikkontakter og støpsler. En varmtvannsbereder trekker høy strøm over lang tid, og en vanlig stikkontakt er ikke designet for en slik vedvarende høy belastning. En fast tilkobling, som kobler berederen direkte til sikringsskapet, eliminerer denne brannfaren.

Dersom en bytter ut en gammel varmtvannsbereder som allerede er koblet med støpsel, er det strengt tatt ikke et absolutt krav å bygge

Beskrivelse av eiendommen

om til fast tilkobling. Dette anses som vedlikehold ("likt mot likt") av et eldre anlegg. Men, det er sterkt anbefalt av elsikkerhetsmyndighetene å benytte anledningen til å koble berederen fast, da det øker brannsikkerheten bety
Sikringskap med automatsikringer
Det er utført el-kontroll i 2025

**FORHOLD SOM ÅPENBART KAN MEDFØRE FARE FOR
HELSE, MILJØ OG SIKKERHET**

[Gå til side](#)

Selveierleilighet (i blokk) som er oppført i 1953, leiligheita er renoverert i 2008

Arealer

[Gå til side](#)

Forutsetninger og vedlegg

[Gå til side](#)

Lovlighet

[Gå til side](#)

Boligbygg med flere boenheter

- Det foreligger ikke tegninger
- Det er ikke fremlagt tegninger

Sammendrag av boligens tilstand

Fordeling av tilstandsgrader

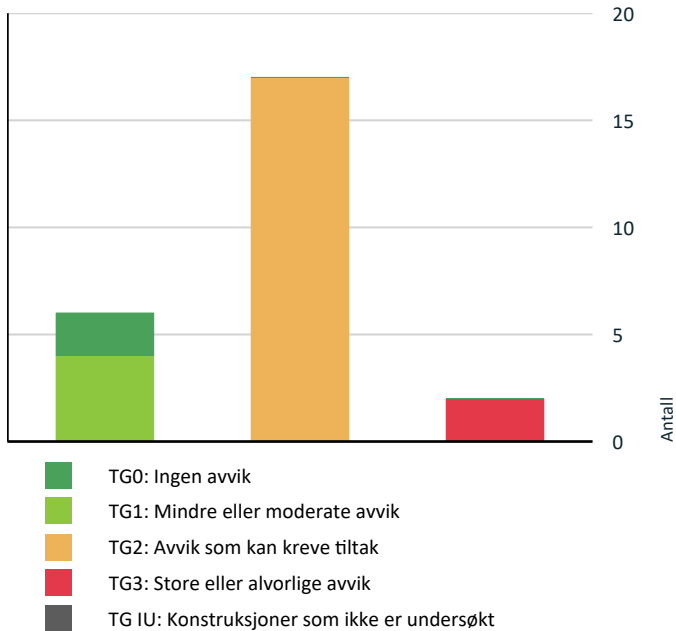

Vil du vite mer om tilstandsgrader? Se side 4.

Anslag på utbedringskostnad

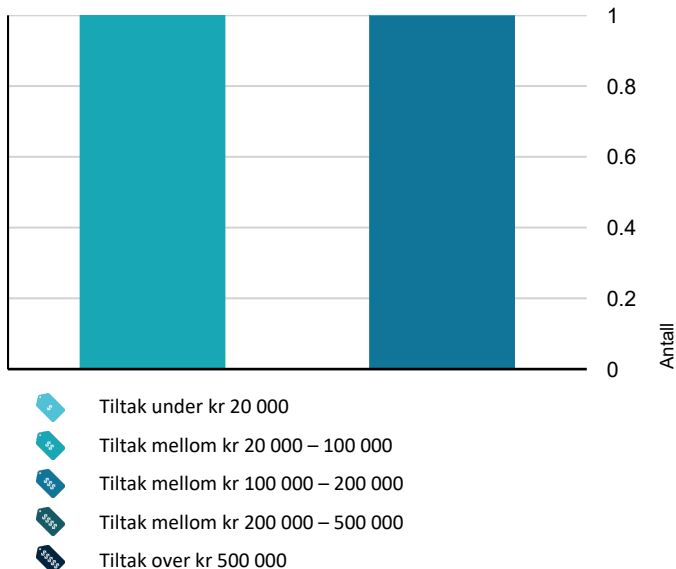

Hva er anslag på utbedringskostnad? Se side 4.

Spesielt for dette oppdraget/rapporten

Selger er et dødsbo. Egenerklæring er ikke utfylt, og eierinformasjonen er dermed begrenset.

Befaringen er en visuell og ikke-destruktiv undersøkelse av eiendommen. Det er viktig å merke seg at boligens inventar, inkludert møbler, skap og lagret gods, ikke ble flyttet eller fjernet under befaringen.

Derfor kan det ikke garanteres at bygningsdelene som er skjult av inventar, er fri for avvik. Eventuelle skader, feil eller mangler bak slike hindringer vil ikke være beskrevet i rapporten. Det oppfordres til en grundigere undersøkelse av disse områdene dersom det er mistanke om problemer

Oppsummering av avvik

Vil du vite mer? Se på rommet eller bygningsdelen senere i rapporten.

Boligbygg med flere boenheter

! TG 3 STORE ELLER ALVORLIGE AVVIK

! Utvendig > Balkonger, terrasser og rom under balkonger [Gå til side](#)

! Innvendig > Etasjeskille/gulv mot grunn [Gå til side](#)

! TG 2 AVVIK SOM KAN KREVE TILTAK

! Utvendig > Vinduer [Gå til side](#)

! Utvendig > Dører [Gå til side](#)

! Innvendig > Overflater [Gå til side](#)

! Innvendig > Pipe og ildsted [Gå til side](#)

! Innvendig > Innvendige dører [Gå til side](#)

! Tekniske installasjoner > Vannledninger [Gå til side](#)

! Tekniske installasjoner > Ventilasjon [Gå til side](#)

! Tekniske installasjoner > Varmtvannstank [Gå til side](#)

! Kjøkken > 2. Etasje > Kjøkken (12,8 kvm) H=2,42m > Avtrekk [Gå til side](#)

! Våtrom > 2. Etasje > Bad (4,4 kvm) > Overflater Gulv [Gå til side](#)

! Våtrom > 2. Etasje > Bad (4,4 kvm) > Sluk, membran og tettesjikt [Gå til side](#)

Sammendrag av boligens tilstand

! Våtrom > 2. Etasje > Bad (4,4 kvm) > Sanitærutstyr og innredning [Gå til side](#)

! Våtrom > 2. Etasje > Bad (4,4 kvm) > Ventilasjon [Gå til side](#)

! Våtrom > 2. Etasje > Vaskerom (1,8 kvm) H=2,25m > Overflater vegger og himling [Gå til side](#)

! Våtrom > 2. Etasje > Vaskerom (1,8 kvm) H=2,25m > Overflater Gulv [Gå til side](#)

! Våtrom > 2. Etasje > Vaskerom (1,8 kvm) H=2,25m > Sluk, membran og tettesjikt [Gå til side](#)

! Våtrom > 2. Etasje > Vaskerom (1,8 kvm) H=2,25m > Ventilasjon [Gå til side](#)

HELSE, MILJØ OG SIKKERHET

Forhold som åpenbart kan medføre fare for helse, miljø og sikkerhet

- ! Det er ikke foretatt radonmålinger, og bygget er heller ikke utført med radonsperre. [Gå til side](#)
- ! Det er mangler/skader på håndslukkerutstyr ihht gjeldende forskrift om brannforebygging.

Tilstandsrapport

BOLIGBYGG MED FLERE BOENHETER



Byggeår
1953

Kommentar
Byggeåret er basert på opplysninger fra eiendomsmatrikkelen.

Anvendelse
Har vært nytta av eigar

Standard
Normal standard på bygget ut ifra alder/konstruksjon - jamfør beskrivelse under konstruksjoner.

Vedlikehold
Bygget er jevnlig vedlikeholdt.

Tilbygg / modernisering

2008	Renovert	Leiligheita er renovert i 2008
------	----------	--------------------------------

UTVENDIG

TG 2 Vinduer

Beskrivelse

Bygningen har malte trevinduer med 2-lags glass.

Forventa levetid vindu er frå 20 til 60 år.

Det er kun utført enkel funksjonstest av et tilfeldig valg vinduer i boligen. Justering og vedlikehold bør forventes med tanke på alder. Punkterte vindu kan tidvis vere vanskelig å avdekke grunnet vær og lys

Årstall: 2008 **Kilde:** Tidligere salgsoppgaver

Vurdering av avvik:

- Det er påvist avvik rundt innsettsdetaljer.

Merker etter vann i overkant vindu, ref bilde

Konsekvens/tiltak

- Det bør gjøres tiltak for å lukke avviket.



Merker etter tidl fukt i overkant vindu

TG 2 Dører

Beskrivelse

Bygningen har malt balkongdør, 2-fløya i tre og brann- og lydklassifisert entrédør.

Det er kun utført enkel funksjonstest. Justering og vedlikehold bør forventes med tanke på alder.

Forventa levetid utvendige tredører er 20 - 40 år.

Årstall: 2008 **Kilde:** Tidligere salgsoppgaver

Vurdering av avvik:

- Det er påvist dører som er vanskelig å åpne eller lukke.

Konsekvens/tiltak

- Dører må justeres.



TG 3 Balkonger, terrasser og rom under balkonger

Beskrivelse

Altan på baksida med utgang fra kjøkken

Årstall: 2008 **Kilde:** Tidligere salgsoppgaver

Vurdering av avvik:

- Tekkingen på balkong/terrasse har utettheter.

Fliser er ikke fuga

Konsekvens/tiltak

- Lokal utbedring må utføres.

Kostnadsestimat: 20 000 - 100 000

Tilstandsrapport



INNVENDIG

TG 2 Overflater

Beskrivelse

Innvendig er det gulv av furu. Veggene har malte plater. Innvendige tak har malte plater.

Vær oppmerksom på at det som regel vil være div mindre hull i overflater etter bilder/hyller etc, og noe misfarge/skjolder hvor bilder, hyller/ møblement etc har vært plassert. På gulv vil det som regel være div slitasje, og noe misfarge/ riper etc hvor møblement har vært plassert. Dette er normalt i en fraflyttet bo-enhet, og slike mindre "avvik" er å anse som normalt

Årstall: 2008 **Kilde:** Tidligere salgsoppgaver

Vurdering av avvik:

- Overflater har en del slitasjegrad utover det en kan forvente.
- Det er påvist heksesot/støvkondens på overflater.

Konsekvens/tiltak

- Overflater må utbedres eller skiftes.
- Gjennomføre ytterligere undersøkelser og foreta utbedring av skade.

Riss/sprekker i overflater



TG 3 Etasjeskille/gulv mot grunn

Beskrivelse

Etasjeskiller er av betongdekke.

Vurdering av avvik:

- Målt høydeforskjell på over 20 mm innenfor en lengde på 2 meter. Tilstandsgrad 3 gis med bakgrunn i standardens krav til godkjente måleavvik.

Konsekvens/tiltak

- For å få tilstandsgrad 0 eller 1 må høydeforskjeller rettes opp. Det vil imidlertid sjelden være økonomisk rasjonelt som et enkeltstående tiltak i en bolig som dette. Dersom boligen en gang skal renoveres, kan man vurdere slike tiltak.

Kostnadsestimat: 100 000 - 200 000

Tilstandsrapport



TG 2 Pipe og ildsted

Beskrivelse

Boligen har mursteinspipe og vedovn.

Skorstein under tak og ildsted er ikke et av kontrollpunktene i forskrift til avhendingslova og tilstandsgrad er satt på bakgrunn av at en ikke kjenner alle opplysningene ved feil/avvik fra tilsyn/feiervesen

Vurdering av avvik:

- Mer enn halvparten av forventet brukstid er passert på pipe.

Konsekvens/tiltak

- Det bør foretas nærmere undersøkelser av pipeløp.



TG 2 Innvendige dører

Beskrivelse

Innvendig har boligen malte dører.

Årstall: 2008 **Kilde:** Tidligere salgsoppgaver

Vurdering av avvik:

- Enkelte av innvendige dører har en del slitasje.

Konsekvens/tiltak

- Lokal utbedring må påregnes.



VÅTROM

2. ETASJE > BAD (4,4 KVM)

Generell

Beskrivelse

Aktuell byggeforskrift er tekniske forskrifter i perioden 1997-2010. Dokumentasjon: ingen dokumentasjon.

Årstall: 2008 **Kilde:** Tidligere salgsoppgaver

2. ETASJE > BAD (4,4 KVM)

TG 1 Overflater vegger og himling

Beskrivelse

Veggene har fliser. Taket er malt.

Årstall: 2008 **Kilde:** Tidligere salgsoppgaver

2. ETASJE > BAD (4,4 KVM)

TG 2 Overflater Gulv

Beskrivelse

Gulvet er flislagt. Rommet har elektriske varmekabler. Fall mot sluk er målt til 47mm/m ved dussjone. Høydeforskjell fra toppen av sluket til toppen av membranen ved dørterskelen er 30.

Årstall: 2008 **Kilde:** Tidligere salgsoppgaver

Vurdering av avvik:

- Det er påvist at noen fliser har bom (hulrom under).
- Det er påvist avvik i fallforhold til sluk i forhold til krav i forskrift på byggetidspunktet.

Konsekvens/tiltak

- Selv om bom eller hull lyd ikke alltid er et umiddelbart problem, bør det overvåkes nøye før eventuell utvikling i sprekker i flisfuger e.l. oppstår. Dette må en foreta tiltak for, for å begrense utviklingen.

Tilstandsrapport



2. ETASJE > BAD (4,4 KVM)

TG 2 Sluk, membran og tettesjikt

Beskrivelse

Det er plastsluk og smøremembran med ukjent utførelse.

Årstall: 2008 **Kilde:** Tidligere salgsoppgaver

Vurdering av avvik:

- Det er påvist mangelfull/feil utførelse rundt rørgjennomføringer e.l. som gir fare for fukt i konstruksjonen i våtsone.
- Membran kan ikke konstateres (ikke synlig og det foreligger heller ikke dokumentasjon).
- Mer enn halvparten av forventet brukstid er passert på membranløsningen.

Konsekvens/tiltak

- Det er viktig å merke seg at levetiden til en membran varierer basert på kvalitet, installasjon og bruk. Eldre membraner kan bli sprø og sprekke opp, noe som fører til at de mister sin vanntettende funksjon. Dette kan resultere i vannlekkasjer gjennom vegger og gulv og fuktskader.



2. ETASJE > BAD (4,4 KVM)

TG 2 Sanitærutstyr og innredning

Beskrivelse

Rommet har innredning med nedfelt servant, veggmontert toalett og dusjhjørne.

Årstall: 2008 **Kilde:** Tidligere salgsoppgaver

Vurdering av avvik:

- Det er ikke påvist tilfredsstillende løsning for å synliggjøre lekkasje fra innebygget sisterne.
- Det er påvist riss/sprekker i utstyr på våtrommet.

Konsekvens/tiltak

- Det må gjøres tiltak for å lukke avviket.
- Ved implementering av innebygget sisterne var det ikke krav om lekkasjesikring, konstruksjonen bør jevnlig observeres.



2. ETASJE > BAD (4,4 KVM)

TG 2 Ventilasjon

Beskrivelse

Det er elektrisk styrt vifte som er montert i tak

Årstall: 2008 **Kilde:** Tidligere salgsoppgaver

Vurdering av avvik:

- Det er avvik:
- Mer enn halvpart av forventet brukstid er oppbrukt

Konsekvens/tiltak

- Tiltak:

Pga alder må det påregnes vedlikehold, ev. utskiftninger v/behov.



2. ETASJE > BAD (4,4 KVM)

TG 0 Tilliggende konstruksjoner våtrom

Beskrivelse

Tilstandsrapport

Hulltaking er foretatt uten å påvise unormale forhold. Hulltaking er foretatt fra kjøkkenen. Fuktkvotemåling (vekt%) i konstruksjonen ble målt til 0.

Årstall: 2008

Kilde: Tidligere salgsoppgaver



2. ETASJE > VASKEROM (1,8 KVM) H=2,25M

Generell

Beskrivelse

Aktuell byggeforskrift er tekniske forskrifter i perioden 1997-2010. Dokumentasjon: ingen dokumentasjon.

Årstall: 2008

Kilde: Tidligere salgsoppgaver

2. ETASJE > VASKEROM (1,8 KVM) H=2,25M

TG 2 Overflater vegger og himling

Beskrivelse

Veggene har malte plater. Taket er malt.

Årstall: 2008

Kilde: Tidligere salgsoppgaver

Vurdering av avvik:

- Det er vindu/dør med ikke fuktbestandige materialer i våtsonen (ved vask, dusj, badekar, osv.), løsningen eller byggematerialet er uegnet.

Konsekvens/tiltak

- Dersom det ikke gjøres tiltak, kan dette medføre oppfukning, oppsvelling og forringelse av materialer over tid og fuktskader på tilstøtende konstruksjoner.

2. ETASJE > VASKEROM (1,8 KVM) H=2,25M

TG 2 Overflater Gulv

Beskrivelse

Gulvet er flislagt. Rommet har elektriske varmekabler. Fall mot sluk er målt til 21mm/m. Høydeforskjell fra toppen av sluket til toppen av membranen ved dørterskelen er 15mm

Årstall: 2008

Kilde: Tidligere salgsoppgaver

Vurdering av avvik:

- Det er påvist at høydeforskjell fra topp slukrist til gulv/synlig topp membran ved dørterskel er mindre enn 25 mm.
- Det er påvist avvik i fallforhold til sluk i forhold til krav i forskrift på byggetidspunktet.

Konsekvens/tiltak

- Til tross for avviket i fall/høydeforskjell til sluk, vil gulvet fortsatt kunne lede vann mot sluket, men med redusert effektivitet. Dette kan potensielt øke risikoen for vannansamling i enkelte områder av badet.



2. ETASJE > VASKEROM (1,8 KVM) H=2,25M

TG 2 Sluk, membran og tettesjikt

Beskrivelse

Det er plastsluk og smøremembran med ukjent utførelse.

Årstall: 2008

Kilde: Tidligere salgsoppgaver

Vurdering av avvik:

- Det er påvist mangelfull/feil utførelse rundt rørgjennomføringer e.l. som gir fare for fukt i konstruksjonen i våtsonen.
- Membran kan ikke konstateres (ikke synlig og det foreligger heller ikke dokumentasjon).
- Mer enn halvparten av forventet brukstid er passert på membranløsningen.

Konsekvens/tiltak

- Det er viktig å merke seg at levetiden til en membran varierer basert på kvalitet, installasjon og bruk. Eldre membraner kan bli sprø og sprekke opp, noe som fører til at de mister sin vanntettende funksjon. Dette kan resultere i vannlekkasjer gjennom vegger og gulv og fuktskader.



2. ETASJE > VASKEROM (1,8 KVM) H=2,25M

TG 1 Sanitærutstyr og innredning

Beskrivelse

Rommet har opplegg for vaskemaskin og vask i stålbeslag

Årstall: 2008

Kilde: Tidligere salgsoppgaver

2. ETASJE > VASKEROM (1,8 KVM) H=2,25M

Tilstandsrapport

TC 2 Ventilasjon

Beskrivelse

Det er elektrisk styrt vifte.

Årstill: 2008 Kilde: Tidligere salgsoppgaver

Vurdering av avvik:

- Det er avvik:

Mer enn halvpart av forventet brukstid er oppbrukt

Konsekvens/tiltak

- Tiltak:

Pga alder må det påregnes vedlikehold, ev. utskiftninger v/behov.

2. ETASJE > VASKEROM (1,8 KVM) H=2,25M

TC 0 Tilliggende konstruksjoner våtrom

Beskrivelse

Hulltaking er foretatt uten å påvise unormale forhold. Hulltaking er foretatt i soverom. Fuktkvotemåling (vekt%) i konstruksjonen ble målt til 0.

Årstill: 2008 Kilde: Tidligere salgsoppgaver



KJØKKEN

2. ETASJE > KJØKKEN (12,8 KVM) H=2,42M

TC 1 Overflater og innredning

Beskrivelse

Kjøkkenet har innredning med glatte fronter. Benkeplaten er av laminat. Det er kjølfryseskap, oppvaskmaskin, platetopp, micro og stekeovn. Vask i stålbeslag' Fliser mellom over og underskap Teknisk tilstand på hvitevarer er ikke kontrollert.

Kravet til lekkasjesikring i rom uten sluk, som kjøkken, ble innført gjelder fra 2010 Forskriften stiller krav om at lekkasjer skal være lett påviselige og ikke føre til skade. Dette har i praksis medført krav om automatisk lekkasjestopper der det er vannførende utstyr uten overløp. Ved oppussing gjelder kravet om lekkasjesikring dersom det gjøres vesentlig endring av røranlegg.

Det er krav om fastmontert komfyrvakt i alle nye boliger fra 2010 i henhold til NEK400. Ved oppussing gjelder kravet om fastmontert komfyrvakt dersom det legges opp en ny kurs til platetopp/komfyr, det samme gjelder for fritidsboliger

Årstill: 2008 Kilde: Tidligere salgsoppgaver



Rørroplegg i skap under vask

2. ETASJE > KJØKKEN (12,8 KVM) H=2,42M

TC 2 Avtrekk

Beskrivelse

Det er kjøkkenventilator med avtrekk ut.

Årstill: 2008 Kilde: Tidligere salgsoppgaver

Vurdering av avvik:

- Det er avvik:

Mer enn halvpart av forventet brukstid er oppbrukt

Konsekvens/tiltak

- Tiltak:

Pga ventilators alder må det påregnes vedlikehold, ev. utskiftninger v/behov.

TEKNISKE INSTALLASJONER

TC 2 Vannledninger

Beskrivelse

Innvendige vannledninger er av plast (rør i rør). Det er besikttet i rørskap.

Årstill: 2008 Kilde: Tidligere salgsoppgaver

Vurdering av avvik:

- Rørkursene på rør-i-rør systemet på vannledninger er ikke merket.

Konsekvens/tiltak

- Rørkurser på rør-i-rør system bør merkes.

Det mangler sprutdeksel i skap



Tilstandsrapport

TG 1 Avløpsrør

Beskrivelse

Det er avløpsrør av plast.

Årstall: 2008

Kilde: Tidligere salgsoppgaver

TG 2 Ventilasjon

Beskrivelse

Boligen har naturlig ventilasjon.

Vurdering av avvik:

- Det er påvist avvik i ventilasjonsløsning i forhold til gjeldende krav på oppføringstidspunktet.

Konsekvens/tiltak

- Det bør etableres veggventiler/vindusventiler i alle oppholdsrom som ikke har det.
- Ventilasjonsløsningen må utbedres.

TG 2 Varmtvannstank

Beskrivelse

Varmtvannstanken er på ca. 120 liter.

I 2014 ble det innført krav som gjelder for varmtvannsberedere med effekt på over 1,5 kW i boliger. Før 2014 var grensen 2 kW. Bakgrunnen for dette er et stort antall tilfeller av varmgang og brann i stikkontakter og støpsler. En varmtvannsbereder trekker høy strøm over lang tid, og en vanlig stikkontakt er ikke designet for en slik vedvarende høy belastning. En fast tilkobling, som kobler berederen direkte til sikringsskapet, eliminerer denne brannfaren.

Dersom en bytter ut en gammel varmtvannsbereder som allerede er koblet med støpsel, er det strengt tatt ikke et absolutt krav å bygge om til fast tilkobling. Dette anses som vedlikehold ("likt mot likt") av et eldre anlegg. Men, det er sterkt anbefalt av elsikkerhetsmyndighetene å benytte anledningen til å koble berederen fast, da det øker brannsikkerheten bety

Årstall: 2008

Kilde: Tidligere salgsoppgaver

Vurdering av avvik:

- Det er ikke påvist tilfredsstillende el-tilkobling av varmtvannstank iht. gjeldende forskrift.
- Det er påvist at varmtvannstank er over 20 år

Irr på rør

Merker etter varme i tak over varmtvannsbereder

Konsekvens/tiltak

- Det er ikke behov for utbedringstiltak siden tanken fungerer i dag, men ut ifra alder kan skader plutselig oppstå på eldre tanker.



Irr på rør



Merker etter varme i takplater

Elektrisk anlegg

Dette er en forenklet kontroll begrenset til de spørsmål og undersøkelser som forskrift til avhendingslova (tryggere bolighandel) § 2-18 inneholder. Dette kan ikke sammenlignes med en kontroll utført av offentlig myndighet (Det lokale eltilsyn) eller registrert elektrovirksomhet, og en bygningssakkyndig har verken kompetanse eller lov til å foreta en slik kontroll.

Tilstanden er vurdert ut fra den forenklete og begrensede kontrollen som forskriften inneholder. El-anlegget kan ha feil og mangler som en slik forenklet undersøkelse ikke vil avdekke. Vær derfor oppmerksom på denne risikoen, og søk videre veiledning eller få en fullstendig kontroll utført av registrert elektrovirksomhet.

Beskrivelse

Sikringskap med automatsikringer

Det er utført el-kontroll i 2025

1. Foreligger det eltilsynsrapport de siste 5 år, og det er ikke foretatt arbeid på anlegget etter denne, utenom retting av eventuelle avvik i eltilsynsrapport (dvs en el-tilsynsrapport uten avvik)?
Ja

Tilstandsrapport

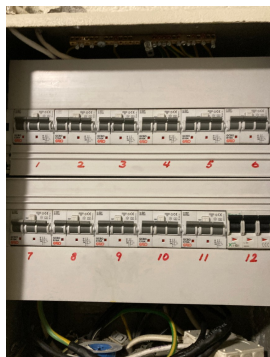

FORHOLD SOM ÅPENBART KAN MEDFØRE FARE FOR HELSE, MILJØ OG SIKKERHET

Dette punktet inneholder tydelige og lett synlige forhold ved boligen som åpenbart kan påvirke helse, miljø og sikkerhet, og som bygningssakkyndige har oppdaget. Terskelen for hva som anses som åpenbart er høy, og det utføres ikke undersøkelser med sikte på å avdekke slike forhold. Punktet omfatter ikke skjulte eller ikke-synlige forhold, tekniske vurderinger eller forhold som krever spesialundersøkelser. Forhold vurderes etter byggteknisk forskrift på befaringstidpunktet. Røykvarslere og håndholdt brannslukningsutstyr vurderes etter gjeldende forskrift om brannforebygging.



Helse, miljø og sikkerhet

Beskrivelse

Selveierleilighet (i blokk) som er oppført i 1953, leiligheta er renovert i 2008

Vurdering av avvik:

- Det er ikke foretatt radonmålinger, og bygget er heller ikke utført med radonsperre.
- Det er mangler/skader på håndslukkerutstyr ihht gjeldende forskrift om brannforebygging.

Arealer, byggetegninger og brannceller

Standard gjeldende fra 01.01.2024

Arealmålinger og arealoppsett er basert på Norsk standard 3940:2023 Areal- og volum-beregninger av bygninger. Arealet gjelder for tidspunktet da boligen ble målt

Hva er måleverdig areal?

Arealet i rommet må ha minst 1,90 m fri høyde over gulvet og minst bredde på 0,60 m. Et loft med skråtak vil for eksempel bare få registrert målbart areal der høyden er minst 1,90 m og bredden minst 0,60 m. Rommet må ha dør eller luke, og gangbart gulv.

Hva er bruksareal?

$$\text{BRA} = \text{BRA-i} + \text{BRA-e} + \text{BRA-b}$$

Bruksarealet for bygningen er bruttoarealet minus arealet som optas av yttervegger.



Internt bruksareal (BRA-i)	Arealet innenfor boenheten(e)
Eksternt bruksareal (BRA-e)	Arealet av alle rom utenfor boenheten(e) og som tilhører denne, slik som for eksempel boden
Innglasset balkong mv (BRA-b)	Arealet av innglasset balkong, veranda eller altan når denne er tilknyttet boenheten(e)
Terrasse- og balkongareal (TBA)	Arealet av terrasser, åpne balkonger og åpen altan tilknyttet boenheten(e)

Gulvareal (GUA) Er sum av BRA (bruksareal) og ALH (areal med lav takhøyde).
Areal med lav takhøyde (ALH) er ikke måleverdig areal, som skyldes skråtak og lav himlingshøyde.
GUA kan opplyses i markedsføring der det er aktuelt for den konkrete boligen og kun sammen med BRA-i, for eksempel der gulvflaten har en verdi og har funksjon ved møblering og bruk av rommene. Ikke innredet areal som kaldloft, måles og oppgis normalt ikke.

Arealet kan ikke alltid fastsettes nøyaktig

Areal kan være komplisert eller umulig å måle opp nøyaktig fordi det er vanskelig å fastslå tykkelsen på innervegger, skjevheter i og utforming av bygningskonstruksjoner som karnapp, buer og vinkler som ikke er rette, åpne rom over flere etasjer og så videre.

Eiendommens markedsverdi kan ikke baseres på en matematisk beregning basert på antall kvadratmeter opplyst i rapporten. Opplysninger om areal kan altså ikke alene benyttes for å beregne eiendommens verdi.

Den bygningsakkyndige kan avdekke eventuelle bruksendringer og avvik i branncelleinndeling

Den bygningsakkyndige ser på byggetegninger hvis de er tilgjengelige og dette er en del av oppdraget, og vurderer bruken av boligen opp mot tegningene. Hvis den bygningsakkyndige avdekker at en bolig ikke ser ut til å være delt opp i brannceller etter kravene i byggeteknisk forskrift på befaringstidspunktet, skal det opplyses om dette.

Reglene om bruksendring og brannceller kan være kompliserte. Søk videre faglige råd om rapporten ikke gir deg svar. Den bygningsakkyndige kan ikke vurdere og svare på alle spørsmål, og kan heller ikke vite om kommunen kan gi unntak for kravene som gjelder. [Vil du vite mer?](#)

Om brannceller

En branncelle er hele eller avgrensede deler av en bygning hvor en brann fritt kan utvikle seg uten at den kan spre seg til andre bygninger eller andre deler av bygningen i løpet av en fastsatt tid.

Om bruksendring

Bruksendring er å endre bruken av et rom fra en tillatt bruk til en annen. Dette kan kreve søknad og tillatelse, for eksempel hvis du endrer et rom fra bod til soverom eller arbeidsrom, eller hvis du endrer en bolig til to separate boliger.

Rom for varig opphold har krav til takhøyde, romstørrelse, rømningsvei og lysforhold som må være oppfylt. Du kan søke kommunen om unntak for kravene, men kan ikke regne med å få unntak for krav som går på helse og sikkerhet, for eksempel krav til rømningsvei.

Bruksendring som krever godkjenning, og som ikke er søkt bruksendret, er ulovlig. Kommunen kan etter plan- og bygningsloven kapittel 32 forfølge overtredelser. Kommunen kan pålegge deg å avslutte den ulovlige bruken, eventuelt å rette eller tilbakeføre rommet til godkjent bruk.

Arealer

Boligbygg med flere boenheter

Etasje	Bruksareal BRA m ²			SUM	Terrasse- og balkongareal (TBA)
	Internt bruksareal (BRA-i)	Eksternt bruksareal (BRA-e)	Innglasset balkong (BRA-b)		
2. Etasje	69			69	18
SUM	69				18
SUM BRA	69				

Romfordeling

Etasje	Internt bruksareal (BRA-i)	Eksternt bruksareal (BRA-e)	Innglasset balkong (BRA-b)
2. Etasje	Stue (26 kvm) h=2,41m, kjøkken (12,8 kvm) h=2,42m, bad (4,4 kvm), vaskerom (1,8 kvm) h=2,25m, soverom (6,7 kvm) h=2,41m, soverom 2 (13,6 kvm) h=2,37m		

Kommentar

Arealene er oppmålt ved bruk av håndholdt lasermåler.

Arealet oppgitt for rom er ca. og avvik kan forekomme. Arealene kan ikke summeres for å kontrollere BRA da innervegger, sjakter mm er ikke medregnet i disse arealene.

Bod disponert fellesareal er ikke medrekna i arealoppstilling for leiligheita pga måleregler for fellesareal

Bod i kjeller med areal 4,6 kvm

Åpent areal (TBA)

Altan på bakside med utgang fra kjøkken

Lovlighet

Byggetegninger

Det foreligger ikke tegninger

Kommentar: Det er ikke fremlagt tegninger

Nyere håndverkstjenester

Er det ifølge eier utført håndverkstjenester på boligen siste 5 år?

Ja Nei

Befarings - og eiendomsopplysninger

Befaring

Dato	Til stede	Rolle
11.3.2026	Ken Abbedissen Nøkler utlevert	Takstingeniør

Matrikkeldata

Kommune	gnr.	bnr.	fnr.	snr.	Areal	Kilde	Eieforhold
4621 VOSS	255	88		4	542 m ²	Tomtearealet er basert på informasjon fra Eiendomsregisteret.	Eiet

Adresse

Vangsgata 34

Hjemmelshaver

Tyssebotn Arne (død)

Boligselskap

Sameiget Tjørnatun

Eierandel

76 / 772

Eiendomsopplysninger

Beliggenhet

Eiendommen ligg midt i Voss Sentrum, med front mot Vangsgata
Eiendommen er bebygd med næring / bolig

Adkomstvei

Eiendommen har adkomst via offentlig veg
Det er p-plass til leiligheita, betaler kr 400 pr mnd

Tilknytning vann

Eiendommen er tilknyttet offentlig vannforsyning via private stikkledninger.

Tilknytning avløp

Eiendommen er tilknyttet offentlig avløpsnett via private stikkledninger.

Regulering

Eiendommen ligger i et område regulert til sentrumsformål, dvs. bolig, forretning og kontor.

Om tomten

Eigande tomt

Tinglyste/andre forhold

Det er ikkje opplyst om noen spesielle forhold vedrørende eiendommen.
Ved avhending av eiendommen vert det gjort oppmerksom på selgars opplysningsplikt og kjøpers evt undersøkelsesplikt i hht. lov om avhending av fast eiendom.

Servitutter

Det er ikkje opplyst om reguleringsmessige forhold og servitutter som vil ha vesentlig innvirkning på eiendommen

Konsesjonsplikt

Det føreligg ikkje konsesjonsplikt på eiendommen

Forsikring

Selskap	Avtalenr	Type	Forsikringssum	Årlig premie
Gjensidige forsikring	8739/320			

Kommentar

Kilder og vedlegg

Dokumenter

Beskrivelse	Dato	Kommentar	Status	Sider	Vedlagt
Egenerklæringsskjema	08.03.2026		Gjennomgått		Nei
Forretningsførerinfo	19.03.2026		Gjennomgått		Nei
Kommunalinformasjon	19.03.2026		Gjennomgått		Nei
Tegninger			Finnes ikke		Nei

Revisjoner

Versjon	Ny versjon	Kommentar
1	25.03.2026	

For gyldighet på rapporten se forside

Tilstandsrapportens avgrensninger

Forutsetninger

Struktur og referansenivå

Rapporten beskriver avvik, det vil si en tilstand som er dårligere enn referansenivået. Positive sider ved boligen, ut over det som kommer frem av tilstandsgradene, blir normalt ikke fremhevet.

Rapporten baserer seg på krav i forskrift til avhendingslova (tryggere bolighandel). For valg av tilstandsgrad blir NS 3600:2018 (teknisk tilstandsanalyse ved omsetning av bolig) lagt til grunn.

Bygningssakkyndig er ikke ansvarlig for tilbakeholdt eller uriktig informasjon, som har betydning for tilstandsvurderingen.

Presiseringer

Anslag på utbedringskostnader er sjablongmessig, og må ikke forveksles med en konkret vurdering eller tilbud fra entreprenør eller håndverker. Anslaget vil også avhenge av personlige preferanser og markedspris på materialer og tjenesteyter.

Tilstandsrapporten gjelder hovedbygget og tilleggsbygninger som den bygningssakkyndige anser at har nær tilknytning til funksjon som bolig.

Avvik er vurdert mot regler som gjaldt da boligen ble oppført, med mindre annet er spesifisert i forskrift til avhendingslova, eller gjeldende versjon av NS 3600.

Hulltaking ved våtrom, i rom under terreng eller andre bygningsdeler, krever eiers samtykke.

Befaring begrenses til visuelle observasjoner av tilgjengelige flater. Den bygningssakkyndige gjør ikke fysiske inngrep for å avdekke avvik, utover de som er beskrevet i forskrift til avhendingslova. Rapporten gir ingen garanti for at det ikke finnes skjulte feil eller mangler.

Flater som er skjult av snø eller på annen måte utilgjengelig, blir ikke kontrollert. Det blir ikke utført funksjonsprøving av bygningsdeler, med mindre dette kommer frem av forskrift til avhendingslova. Hvis det ikke er sikkerhetsmessig forsvarlig, vil ikke bygningssakkyndig undersøke taket fra utsiden.

Boligens tilbehør, hvite- og brunevarer og annet inventar, blir ikke vurdert. Dette gjelder også integrert tilbehør.

Stikkprøvetakninger er tilfeldig utvalgt, og kan innebære kontroll under overflaten med et spisst redskap eller lignende.

Uttrykk og definisjoner

Referansenivå: Kravet til bygningsdelen eller rommet på søknadstidspunktet.

Tilstand: Byggverkets eller bygningsdelens tekniske, funksjonelle eller estetiske status på et gitt tidspunkt.

Symptom: Forhold som gir indikasjon på hvilken tilstand et byggverk eller en bygningsdel befinner seg i. Benyttes ved beskrivelse av avvik og alder.

Skadegjørere: I hovedsak råte, sopp og skadedyr.

Fuktsøk: Overflatesøk med egnet søkeutstyr som fuktindikator eller visuelle observasjoner.

Fuktmåling: Måling av fuktinnhold i materiale eller i bakenforliggende konstruksjon ved bruk av egnet måleutstyr, blant annet hammerelektrode

og pigger.

Hulltaking: Boring av hull for inspeksjon og fuktmåling i risikoutsatte konstruksjoner.

Normal slitasjegrad: Forventet slitasje av materiale i overflaten, basert på enkle, visuelle observasjoner. Kan vurderes sammen med bygningsdelens alder.

Areal

Areal fastsettes etter forskrift til avhendingslova og gjeldende versjon av NS 3940 (areal- og volumberegninger av bygninger).

Et rom kan være i strid med teknisk forskrift og mangle godkjenning hos kommunen for den aktuelle bruken, uten at dette får betydning for om arealet måles og oppgis i tilstandsrapporten. Når arealet måles tas det ikke hensyn til om arealet er lovlig oppført eller om bruken er lovlig, bruksendringer, lysforhold eller andre sikkerhetsmangler.

Rom som ligger utenfor boenheten, som eier har påvist eller opplyst at tilhører boenheten, er oppmålt og inkludert i BRA-e. Det er ikke fremvist dokumentasjon på at rommet tilhører boenheten, med mindre dette er angitt særskilt. Rom utenfor boenheten kan omdisponeres av borettslaget/sameiet, og dette kan påvirke boligens BRA-e.

Opplysninger om areal kan ikke alene benyttes for beregning av markedsverdi.

Personvern

Tilstandsrapporten er utarbeidet som en del av Fremtind Forsikring AS sitt takstkonsept. Fremtind Forsikring AS, iVerdi AS, takstforetaket og andre relevante interessenter benytter personopplysninger fra tilstandsrapporten for analyse- og statistikkformål, utvikling og drift av produkter og tjenester i takstbransjen og boligomsetningen. Fremtind Forsikring AS, iVerdi AS og takstforetaket, følger til enhver tid gjeldende personvernlovgivning.