

aktiv.



Moveien 10A, 1870 ØRJE

Ørje - Fin og innholdsrik leilighet med 3 soverom og gangavstand til sentrum. Garasje og hagestue.



Eiendomsmegler MNEF

Tommy Skullerud

Mobil 924 89 055

E-post tommy.skullerud@aktiv.no

Aktiv Eiendomsmegling Mysen og Rakkestad

Storgaten 2, 1851 MYSEN. TLF. 69 89 91 57



Eiendomsmegler MNEF

Anne Sølvskudt

Mobil 958 40 640

E-post anne.solvskudt@aktiv.no

Aktiv Eiendomsmegling

Aktiv Eiendomsmegling

Storgaten 2

1850 Mysen

Innholdsrik leilighet med 3 soverom og gangavstand til sentrum. Garasje og hagestue.

Vi har gleden av å presentere denne fine boligen på Ørjel!

Innhold:

1.etasje: Vindfang, trapperom, gang, kjøkken, stue

2.etasje: Gang, 3 soverom, bad/vaskerom

Kjeller: Kjellerstue, toalettrom, trapperom

Garasje og hagestue

Beliggenhet:

Eiendommen ligger i underkant av 1 km trygg gange til sentrum. I området er det flotte turområder med bl.a turstier og lysløype.

Området er meget barnevennlig. I Ørje sentrum finnes butikker, kaféer, bank, tannlege, lege, apotek, treningssenter, bibliotek, kino, museum m. m. Kort vei til barnehager og Marker skole med klasser fra 1. til 10. trinn og SFO. Idrettshall, kunstgressbane, fine turområder og idylliske badeplasser finnes også i nærområdet. Fra Ørje er det ca. 90 km til Oslo og ca. 6,5 km til riksgrense Sverige

Nøkkelinformasjon

Prisant.:	Kr 2 790 000,-	Soverom:	3
Fellesgjeld:	Kr 38 950,-	Antall rom:	4
Omkostn.:	Kr 1 240,-	Gnr./bnr.	Gnr. 90, bnr. 223
Total ink omk.:	Kr 2 830 190,-	Andelsnr.:	5
Felleskostn.:	Kr 4 758,-	Oppdragsnr.:	1108240202
Selger:	Bianca Wathne Gelink		
Salgsobjekt:	Andelsleilighet		
Eierform:	Andel		
Byggeår:	1967		
BRA-i/BRA Total	138/138 kvm		

Innhold

Nøkkelinformasjon	2
Om eiendommen	4
Tilstandsrapport	43
Nabolagsprofil	130
Budskjema	140

Om eiendommen

Om boligen

Areal

BRA - i: 138 m²

BRA totalt: 138 m²

TBA: 33 m²

Bruksareal fordelt på etasje

Kjeller

BRA-i: 45 m²

1. etasje

BRA-i: 47 m²

2. etasje

BRA-i: 46 m²

TBA fordelt på etasje

1. etasje

33 m²

Tomtetype

Eiet

Tomtebeskrivelse

Andel eiet fellestomt på 8779,5 kvm. Uteområdet er pent opparbeidet med gruset gårdsplass, belegningsstein, plen og diverse beplantning.

Beliggenhet

Tomannsbolig beliggende ved svenskegrensen i Ørje, en idyllisk og fredelig beliggenhet som tiltrekker seg både lokalbefolkning og tilreisende. Området rundt eiendommen har en flott blanding av rolige nabolag og vakker natur. Her får du virkelig oppleve det beste fra både by- og landliv. Nærmeste dagligvarebutikk ligger kun en kort kjøretur unna, omtrent 3-5 minutter, noe som gjør det enkelt å handle det mest nødvendige. Ørje

sentrum, med et bredt utvalg av butikker, kafeer og restauranter, er også innen rekkevidde på omtrent 5-10 minutters kjøretur. For familier med barn er det gode muligheter for utdanning og barnehagetilbud i nærområdet. Ørje barne- og ungdomsskole ligger cirka 5 minutters kjøretur unna, og det er også flere barnehager i området. Med beliggenhet rett ved svenskegrensen åpner det seg gode muligheter for handel, kultur og opplevelser på tvers av landegrensene.

Adkomst

Det vil bli satt opp visningsskilt under visning.

Bebyggelsen

Veletablert boligområde bestående av eneboliger, tomannsboliger og småhus.

Bygningssakkyndig

Amundsen Takst og Tilstandsanalyse AS;

Type takst

Tilstandsrapport

Byggemåte

Vertikaldelt tomannsbolig med 2.etasjer + kjeller på 138 m², oppført i 1967. Boligen inneholder: Vindfang, trapperom, stue med utgang til vestvendt terrasse på 33 m², kjøkken og gang. Kjeller med stor kjellerstue, toalettrom og kjellerrom med sluk. 2. etasje har gang 3 soverom og bad. Romhøyde i kjeller er målt til 195cm og ca 2 meter. Boligen varmes opp av klebersteinsovn i stue 1.etasje, vedovn i kjellerstue, varmepumpe i kjeller og 1.etasje, varmekabler på bad, ellers elektrisk oppvarming med panelovner. Undertegnede har foretatt en visuell besiktigelse, kombinert med enkelte måltagninger. Ytterdøren er fra 2023 og heve-/skyvedør i stuen fra 2020. Sikringsskap med automatsikringer fra 2022. Vinduer fra 1994, bad i 2.etasje fra 2005 og et nyere kjøkken fra IKEA med hvitevarer. Boligens øvrige innredninger, overflater og installasjoner er av eldre årgang. Det henvises forøvrig til rapportens enkelte punkter med mer detaljert beskrivelse og vurdering av overflater, innredninger og installasjoner.

Innhold

1.etasje: Vindfang, trapperom, gang, kjøkken, stue

2.etasje: Gang, 3 soverom, bad/vaskerom

Kjeller: Kjellerstue, toalettrom, trapperom

Garasje og hagestue

Standard

INNVENDIG

Overflater

2.etasje:

Gulv: Laminat.

Vegger: Malt tapet

Himling: Panel og himlingsplater.

1.etasje:

Gulv: Laminat

Vegger: Tapet, malt tapet, brystningspanel og panel.

Himling: Panel og himlingsplater.

Kjeller:

Gulv: Furugulv

Vegger: Malte murvegger og panel.

Himling: Malt panel.

Vurdering av avvik, TG 2:

- Det er bruksslitasje, slik som hakk og merker på overflater, uten at det ble observert noen større skader av betydning.

Konsekvens/tiltak:

- Det vil være opp til den enkelte å avgjøre om de ønsker å pusse opp overflatene.

Kjøkken:

Lyst og moderne kjøkken fra IKEA. Innredningen består av hvite, profilerte fronter med 3 glassdører, laminat benkeplate med nedfelt kum i rustfritt stål, belysning under overskap og fliser på vegg over benkeskap. Platetopp fra Electrolux, stekeovn og micro fra AEG er integrert, frittstående kjøleskap og oppvaskmaskin under benkeplate.

Ventilator med avtrekk til ut.

Vurdering av avvik, TG 2:

- Det er påvist at overflater har noe skader.

. Det er ikke behov for utbedringstiltak.

Avtrekk:

Kjøkkenventilator med avtrekk ut.

Bad 2.etasje:

Eier opplyser at badet i 2.etasje er fra 2005 og har varmekabler i gulvet. Flis på gulv, vegg og malt panel i tak med innfelte downlights. Innredning i gammel stil består av benkeskap med sorte, profilerte fronter, ovenpåliggende servant i helstøpt plate m/ ett-greps blandebatteri og flott vitrineskap i samme stil. Over servant har du et speilskap med spotbelysning integrert. Videre består innredningen av dusj med innfellbare dører i herdet glass, gulvstående toalett og opplegg for vaskemaskin. Badet vurderes etter byggeforskriften av året. I 2005 var det byggeforskriften av 1997 (TEK97), som var gjeldende. Det er ikke fremlagt dokumentasjon for utførelse av badet.

Overflater Gulv:

Det ble foretatt kontroll av fallforhold på våtrommet ved hjelp av en punktlaser. Det ble målt ca 25 mm fra underkant dørterskel til overkant slukrist, lokalt fall på mellom 5-10mm, høyde på dørterskel ca 70 mm.

Vurdering av avvik, TG 2:

- Det er påvist at flisfuger har riss/sprekker.
- Det er påvist at noen fliser har bom (hulrom under).

Konsekvens/tiltak:

- Fuger bør skiftes ut.
- Noe hulrom under flisene utløser ikke skader så lenge limet holder flisene på plass.

Sluk, membran og tettesjikt:

Plastsluk med synlig smøremembran, utførelse er ukjent. Foretatt kontroll av sluket på våtrommet uten å påvise noen åpenbare feil eller mangler. Membran ligger fastklemt under klemring.

Vurdering av avvik, TG 2:

- Mer enn halvparten av forventet brukstid er passert på membranløsningen.

Konsekvens/tiltak:

- Installering av tett dusjkabinett anbefales.
- Overvåk tilstanden jevnlig. For å få tilstandsgrad 0 eller 1 må tettesjiktet skiftes ut, men tidspunktet for når dette er nødvendig er vanskelig å si noe om.

Ventilasjon:

Rommet har avtrekk via elektrisk styrt vifte og tilluft via spalte under dørblad.

Tilliggende konstruksjoner våtrom:

Hulltaking er foretatt fra tilstøtende rom uten å påvise unormale forhold i våtsone. Våtrommet er også fuktkontrollert med egnet fuktmåleverktøy og det er ikke påvist unormale forhold ved fuktsøk i relevante våtsoner i gulv og vegger.

Annet våtrom kjeller:

Eier opplyser at rommet er fra byggeår uten varmekabler i gulvet. Overflater består av betong på gulv og vegg med furupanel i tak. Veggmontert utslagsvask i rustfritt stål med blandebatteri og en varmtvannsbereder.

Vurdering av avvik, TG 3:

- Våtrommet må oppgraderes for å tåle normal bruk etter dagens krav. En må forvente generell oppgradering av våtrommets tettesjikt/membran for at våtrommet skal tåle en normal bruk etter dagens krav (tett våtsone). En samlet TG 3 for rommet er satt med bakgrunn i alder og manglende tetthet i våtsonen på rommet. Det er ikke behov for å gjennomføre en detaljert tilstandsanalyse, etter standardens krav.

Konsekvens/tiltak:

- Våtrommet må totalrenoveres. Alle forhold med tettesjikt, våtsone, sluk m.m. må dokumenteres.

Tilliggende konstruksjoner våtrom:

Hulltaking er ikke foretatt da det ikke er fysisk mulig pga tilliggende konstruksjoner i betong.

Vurdering av avvik, TG IU:

- Det er pga bygningsmessige hindringer ikke fysisk mulig å foreta hulltaking i vegg bak våtsone

Konsekvens/tiltak:

- TGIU gitt ut ifra manglende mulighet for hulltaking.

Etasjeskille/gulv mot grunn:

Støpt betonggulv på grunn uten isolasjon og diffusjonssperre utifra normal byggeskikk på oppføringstidspunktet. Betongdekke mellom kjeller og 1.etasje, trebjelkelag mellom 1.etasje og 2.etasje.

2.etasje: Det er målt ca 5 mm høydeforskjell på gulv soverom på ca 2 m, 10 mm gjennom hele rommet. Det er målt ca 5 mm høydeforskjell på gulv i gang på ca 2 m, 8 mm gjennom hele rommet.

1.etasje: Det er målt ca 15 mm høydeforskjell på gulv i kjøkken på ca 2 m, 10 mm gjennom hele rommet. Det er målt ca 10 mm høydeforskjell på gulv i stue på ca 2 m, 5 mm gjennom hele rommet. Det registreres svanker og bulninger med varierende høyder.

Kjeller: Det er målt ca 15 mm høydeforskjell på gulv i kjellerstue på ca 2 m, 30 mm gjennom hele rommet. Det registreres svanker og bulninger med varierende høyder.

Vurdering av avvik, TG 2:

- Målt høydeforskjell på mellom 10 - 20 mm innenfor en lengde på 2 meter.

Tilstandsgrad 2 gis med bakgrunn i standardens krav til godkjente måleavvik.

- Målt høydeforskjell på over 15 mm gjennom hele rommet. Tilstandsgrad 2 gis med bakgrunn i standardens krav til godkjente måleavvik.

Konsekvens/tiltak:

- For å få tilstandsgrad 0 eller 1 må høydeforskjeller rettes opp. Det vil imidlertid sjelden være økonomisk rasjonelt som et enkeltstående tiltak i en bolig som dette. Dersom boligen en gang skal renoveres, kan man vurdere slike tiltak. Slike skjevheter som det opplyses om her kan være normale, og kan skyldes at bygninger beveger seg og setter seg etter oppføring. Vurderingen i rapporten er en stikkprøvekontroll, og er ikke en måling av hvor rette/skjeve gulvene er. Vil en vite det anbefales en planhetsmåling på alle gulv, hvilket ikke inngår i denne tilstandsvurderingen."

Pipe og ildsted:

Teglsteinpipe fra byggeår, vedovn montert kjellerstue og en klebersteinsovn montert i stue 1.etasje. Sotluke er plassert i kjellerbod. Det er ikke opplyst eller hentet inn opplysninger om eventuelle pålegg, funksjonsfeil eller mangler ved pipe og ildsteder fra det stedlige feievesen. Eldre piper som dette er det normalt å oppgradere. Ny innmat/rør er å anbefale. Les salgsoppgave om det foreligger rapport fra feievesen, og eventuelle mangler/bemerkninger.

Vurdering av avvik, TG 2:

- Det er påvist sprekker og/eller riss i pipe.

- Det er påvist sprekker i ildfast stein inne i ovnen.

- Mer enn halvparten av forventet brukstid er passert på pipe.

- Pipa har rennemerker etter sotvann.

- Skadet stein i begge ovnene.

Konsekvens/tiltak:

- Tidspunkt for piperehabilitering nærmer seg.

- Skadet stein i ovnen må skiftes ut for å lukke avviket.

Rom Under Terreng:

Kjeller befinner seg under terrenget og det er påforingsvegger mot yttervegg. Det gjennomført hullboring i kjellerstue og toalettrom. I kjellerstue blir det observert bruk av isopor som isolasjon mot grunnmur, ingen isolasjon i veggkonstruksjon på toalettrom. Det ble utført fuktmåling i bunnsvill ved bruk av et protimeter MMS2 med hammerelektrode på 2 vegger og dybdeelektrode på toalettrom. Målingene viser verdier i vektprosent og ligger over anbefalte verdier på befaring.

Vurdering av avvik, TG 2:

- Mange gamle kjellere egner seg ikke som boligrom. Fram til rundt 1970 ble de fleste kjellere bygd uten nevneverdig fuktsikring eller isolasjon, og var kun egnet som grovlager. Selv med utvendige fuktsikringstiltak kan gamle fundamenter fortsatt stå i kontakt med fuktig byggegrunn. Fundamenter uten drenerende og kapillærbrytende underlag er vanskelige å utbedre.

Konsekvens/tiltak:

- Det vil være anbefalt å fjerne innvendig isopor og heller ha en åpen murkonstruksjon. Tiltak henger sammen med utvendig fuktsikring og isolering av grunnmur.

Innvendige trapper:

Tretrapp opp til 2.etasje har laminat og tette trappetrinn fra byggeår.

Vurdering av avvik, TG 2:

- Det mangler håndløper på vegg i trappeløpet.

Konsekvens/tiltak:

- Håndløper bør monteres, men det var ikke krav på byggetidspunktet.

Kjellertrapp

Malt tretrapp ned til kjeller med åpne trappetrinn fra byggeår.

Vurdering av avvik, TG 3:

- Åpninger mellom trinn i innvendig trapp er større enn dagens forskriftskrav.

- Det er ikke montert rekkverk.

- Det mangler håndløper på vegg i trappeløpet.

Konsekvens/tiltak:

- Det er ikke krav om utbedring av åpninger opp til dagens krav.

- Rekkverk må monteres for å lukke avviket.

- Håndløper bør monteres, men det var ikke krav på byggetidspunktet.

Innvendige dører:

Boligen har hvitmalt fyllingsdører og formpresset dør med glass mellom entré og gang.

TEKNISKE INSTALLASJONER

Vannledninger:

Vannledninger i plast (rør i rør) med fordelerskap på bad, fra 2005, åpen fordlerstokk i kjellerrom med sluk. Kobberrør med varierende alder og tilstand. Stoppekran lokalisert i underskap på kjøkken og i kjellerbod. Vannmåler plassert i kjellerbod.

Takstmannen besitter ikke spesial kompetanse på VVS anlegg, og skal kun kommentere det man ser av åpenbare avvik og vurdere materialvalg. Det anbefales derfor at nærmere undersøkelser gjøres av fagkyndig/med VVS kompetanse for å vurdere eksakt faktisk tilstand og hva som eventuelt kan forventes å måtte oppgradere i årene fremover.

Vurdering av avvik, TG 2:

- Mer enn halvparten av forventet brukstid er passert på innvendige vannledninger.
- Det er irr på rør. Det er ikke godkjent tettesjikt på gulv og vegger i rommet som har åpen fordelerstokk i kjeller. Irring oppstår når kobber korroderer, sees som et grønt belegg på rørene.

Konsekvens/tiltak:

- Det er ikke behov for utbedringstiltak siden anlegget fungerer i dag, men ut ifra alder kan skader plutselig oppstå på eldre anlegg.

Tettesjikt i rommet må oppgraderes for å tilfredstille kravet.

Avløpsrør:

Boligen har avløpsrør av plast og støpejern. Stakeluke plassert i kjellerrom med sluk.

Vurdering av avvik, TG 2:

- Mer enn halvparten av forventet brukstid er passert på innvendige avløpsledninger.

Konsekvens/tiltak:

- Det er ikke behov for utbedringstiltak siden anlegget fungerer i dag, men ut ifra alder kan skader plutselig oppstå på eldre anlegg.
- I forbindelse med oppgradering av våtrom vil det være naturlig med utskiftning av rør.

Ventilasjon:

Boligen har periodisk avtrekk fra kjøkken/bad, tilluft gjennom vindu-/veggventiler. En vanlig løsning på denne type bygg.

Varmesentral

Boligen varmes opp av klebersteinsovn i stue 1.etasje, vedovn i kjellerstue, varmepumpe i kjeller og 1.etasje, varmekabler på bad, ellers elektrisk oppvarming med panelovner.

Luft til luft varmepumpe:

Luft til luft varmepumpe i kjeller og 1.etasje, alder ukjent. Varmepumpe i kjeller er av nyere dato, pumpen i stue 1.etasje er gammel.

Vurdering av avvik, TG 2:

- Mer enn halvparten av forventet brukstid på varmesentral er oppbrukt.

Konsekvens/tiltak:

- Det er ikke behov for utbedringstiltak siden varmesentralen fungerer i dag, men ut ifra alder kan skader plutselig oppstå på eldre anlegg. Det anbefales at det gjennomføres service på pumpene ca hvert 2 år.

Varmtvannstank:

Ca. 200 liters varmtvannsbereder av eldre årgang , bereder er lokalisert i kjellerrom med sluk i rommet.

Vurdering av avvik, TG 2:

- Det er påvist at varmtvannstank er over 20 år

Konsekvens/tiltak:

- Det er ikke behov for utbedringstiltak siden tanken fungerer i dag, men ut ifra alder kan skader plutselig oppstå på eldre tanker.

Elektrisk anlegg:

Sikringsskap med automatsikringer fra 2022. TG 2

UTVENDIG

Taktekking:

Boligen har stål/aluminiumsplater som taktekking fra 1988. Taktekking er ikke besiktiget pga manglende forsvarlig adkomst tilrettelagt. Borettslagets ansvarsområde. Punktet må sees i sammenheng med Takkonstruksjon/Loft

Vurdering av avvik, TG 2:

- Mer enn halvparten av forventet brukstid er passert på taktekkingen.

- Mer enn halvparten av forventet brukstid er passert på undertak.

Konsekvens/tiltak:

- Overvåk tilstanden jevnlig. For å få tilstandsgrad 0 eller 1 må tekkingen skiftes ut, men tidspunktet for når dette er nødvendig er vanskelig å si noe om.

Nedløp og beslag:

Takrenner, nedløp og beslag er av overflatebehandlet stål fra 1988. Borettslagets ansvarsområde.

Vurdering av avvik, TG 2:

- Det mangler snøfangere på hele eller deler av taket, men det var ikke krav om dette på byggemeldingstidspunktet.

- Mer enn halvparten av forventet brukstid er passert på renner/nedløp/beslag.

Konsekvens/tiltak:

- Det er ikke krav om utbedring opp til dagens krav.

- Overvåk tilstanden jevnlig. For å få tilstandsgrad 0 eller 1 må beslag/renner/nedløp skiftes ut, men tidspunktet for når dette er nødvendig er vanskelig å si noe om.

Veggkonstruksjon:

Yttervegger over grunnmuren er lette bindingsverksvegger i tre, antatt oppført og isolert etter de forskriftskrav som var gjeldende ved oppføringstidspunktet. Yttervegger er komplementert med stående trekledning, fra byggeår. Kledningen ble vasket og malt i 2021. Utbedret ved behov i regi av borettslaget.

Vurdering av avvik, TG 2:

- Det er ingen eller liten lufting i nedre kant av kledning mot grunnmur.

- Det er værslitt/oppsprukket trevirke/trepaneler.

Konsekvens/tiltak:

- Det er ikke behov for utbedringstiltak.

Takkonstruksjon/Loft:

Boligen har saltak, og takkonstruksjon er oppført i tresperrer med bordtak som undertak fra byggeår. Tilkomst via loftsluke i himling. Loftet er etterisolert med blåseisolasjon i regi av borettslaget. Punktet må sees i sammenheng med Taktekking

Vurdering av avvik, TG 2:

- Det er fra loft/kryp loft påvist indikasjoner på at det er punktering av dampspærre, som medfører svekket effekt av dampspærrefunksjonen.
- Det er påvist fuktskjolder/skader i takkonstruksjonen. Det påvises gammel råteskade rundt pipeløp og misfarging i taktro, Det ble utført fuktmåling i trevirke med råteskader, uten å påvise forhøyde verdier på befaring.

Konsekvens/tiltak:

- Det bør gjøres lokale tiltak. Gjennomføringer i taktekket er som regel svake punkt hvor det fort oppstår lekkasje. Kontinuerlig tilsyn er anbefalt. Gammel råteskade bør utbedres på sikt.

Vinduer:

Boligen har malte trevinduer med 2-lags glass fra 1994. Borettslagets ansvarsområde.

Vurdering av avvik, TG :

- Det er påvist at enkelte vinduer er vanskelig å åpne/lukke.
- Karmene i vinduer er slitte og det er sprekker i trevirket.

Forventet levetid for isoler-/energiglass er 20 - 30 år. Imidlertid kan tidspunktet for utskiftning variere avhengig av flere faktorer, inkludert materialvalg, materialkvalitet og vedlikehold av vinduene. Det er utfordrende å fastslå nøyaktig når vinduene bør byttes. Nyere vinduer har vanligvis mindre varmetap, noe som kan bidra til redusert energiforbruk og lavere energikostnader i boligen.

Konsekvens/tiltak:

- Vinduer må justeres. Det er anbefalt å vedlikeholde vinduer i form av overflatebehandling for å forlenge levetiden, hvor ofte trevinduer bør males avhenger mye av omgivelsene og kan være alt mellom hvert 3. og 10. år

Dører:

Ytterdøren er fabrikk malt med glassfelt fra 2023. Heve-/skyvedør i stuen fra 2020.

Balkonger, terrasser og rom under balkonger:

Vestvendt terrasse på 33 m² med tilgang fra stue og hage. Levegger og rekkverk med en høyde på 90 cm. Det er montert inn 3 gamle vinduer med sprosser for avskjerming mot vind. Det er brukt trykkimpregnerte terrassebord og rekkverk av malt trevirke.

Vurdering av avvik, TG 2:

- Rekkverket er for lavt i forhold til dagens krav til rekkverkshøyder.
- Det er værslitt/oppsprukket trevirke/trepaneler.

Konsekvens/tiltak:

- Overflatebehandling

Utvendige trapper:

Utvendige betongtrapp med rekkverk i stål.

Vurdering av avvik, TG 2:

- Rekkverk kun på en side av trappen

Konsekvens/tiltak:

- Rekkverk må monteres

TOMTEFORHOLD

Byggegrunn:

Eksakte grunnforhold er ikke dokumentert, og derfor ikke beskrevet.

Drenering:

Av naturlige årsaker, er kontroll av drenerende masser og drenering begrenset, men antatt utført i henhold til praksis fra byggeåret.

Punktet må sees i sammenheng 'Rom under terreng'

Vurdering av avvik, TG 2:

- Det mangler, eller på grunn av alder er det sannsynlig at det mangler, utvendig fuktsikring av grunnmuren ved kjeller/underetasje.

- Mer enn halvparten av forventet levetid på drenering er overskredet.

- Det ble ikke observert utvendig fuktsikring av grunnmur. Fram til 1960-årene var den tradisjonelle fuktbeskyttelsen av kjelleryttervegger basert på drenerende masser av grus, drenerør i betong eller tegl, og en kald asfaltpåstrykning (goudron) utenpå pussen. Et problem med denne typen konstruksjoner er at de drenerende massene har hatt varierende kapasitet og dårlig kapillærbrytende funksjon, og at asfaltstrykningen ikke ble helt tett.

Konsekvens/tiltak:

- Tiltak for redrenering rundt boligen kan ikke utelukkes.

- Overvåk tilstanden jevnlig. For å få tilstandsgrad 0 eller 1 må dreneringen skiftes ut, men tidspunktet for når dette er nødvendig er vanskelig å si noe om. Bruken av underetg/kjeller vil og være avgjørende. Drenering er fellesanliggende for borettslaget og vil ikke påføre andelseier noen kostnad.

Grunnmur og fundamenter:

Grunnmur i betong og stripefundamenter av betong under grunnmur.

Terrengforhold

Eiendommen ligger i skrående terreng fra øst.

Vurdering av avvik, TG 2:

- Det er påvist dårlig fall eller flatt terreng inn mot grunnmur og dermed muligheter for større vannansamlinger.

Konsekvens/tiltak:

- Det er ikke behov for utbedringstiltak.

Utvendige vann- og avløpsledninger:

Utvendige vann- og avløpsledninger er av ukjent type, alder og tilstand. Konstruksjonen er ikke nærmere vurdert av takstmann da det vil være et fellesanliggende for borettslaget.

Vurdering av avvik, TG 2:

- Mer enn halvparten av forventet brukstid er passert på utvendige avløpsledninger.

Konsekvens/tiltak:

- Det er ikke behov for utbedringstiltak siden anlegget fungerer i dag, men ut ifra alder kan skader plutselig oppstå på eldre anlegg.

GARASJE OG HAGESTUE

Andelen disponerer 1/2 av en frittliggende garasje fra i 2008. Bygget er oppført på betongsåle med bindingsverkskonstruksjon i tre, utvendig kledd med stående og liggende bordkledning. Takkonstruksjon er type saltak, teknet med betongtakstein. Det er en garasjeport med portåpner og en sidedør i aluminium. Garasjen har en innvendig bod på ca 7 kvm. I 2016 ble det oppført en innglasset hagestue mot kortsiden av garasjen. Det er montert skyvedører med isolerglass og noen gamle vinduer på vestveggen. Takkonstruksjon er type pulttak med takpapp som takteking. Terrassebord på gulv og malt panel på vegger og tak. Byggene omfattes ikke av minimumskravet til hva en tilstandsrapport skal inneholde og er derfor ikke tilstandsvurdert. Takstmann har kun utført en forenklet visuell inspeksjon av bygget, uten å påvise noen betydningsfulle avvik. Det registreres arbeider som ikke er fagmessig utført og sprekker i betongdekke.

I 2016 ble det oppført en innglasset hagestue mot kortsiden av garasjen.

Innbo og løsøre

Bransjens liste over løsøre og tilbehør legges til grunn for salget dersom ikke annet fremkommer av salgsoppgaven. Listen følger vedlagt salgsoppgaven. Det er full avtalefrihet om hva som skal følge med bolig og fritidsbolig ved salg. Hvis hvitevarer og/eller annet teknisk utstyr medfølger, gis det ingen garantier i forhold til tilstand, funksjonalitet og levetid på disse.

Hvitevarer

Kun hvitevarer som er spesifikt angitt i salgsoppgaven, følger med. Dette gjelder uavhengig av om hvitevaren(e) eventuelt kan anses som integrerte.

Parkering

Hver andelseier har parkering i nær tilknytning til boenheten, eventuelt foran egen garasje. Dette gjelder også ved utleie. Borettslaget har ikke egne plasser for gjesteparkering.

Forsikringsselskap

Gjensidige Forsikring ASA

Polisenummer

79462366

Radonmåling

Det var ikke krav til radonsperre da bygget ble oppført og heller ikke utført radonmåling. Vurdering av avvik, TG 2:

- Det er ikke foretatt radonmålinger, og bygget er heller ikke utført med radonsperre.

Konsekvens/tiltak:

- Statens Strålevern anbefaler at man måler radon i alle boliger og på alle arbeidsplasser som befinner seg lavere enn tredje etasje over bakkenivå. I boliger hvor boligeieren selv bor er dette en anbefaling, men dersom man leier ut, eller har lokaler der det drives næringsvirksomhet, er det krav om at eieren skal foreta målinger dette vil da være borettslagets ansvarsområde.

Diverse

Indre Østfold brann og redning har utført tilsyn 02.02.2018 og feiing 27.04.2021

Energi

Oppvarming

Boligen varmes opp av klebersteinsovn i stue 1.etasje, vedovn i kjellerstue, varmepumpe i kjeller og 1.etasje, varmekabler på bad, ellers elektrisk oppvarming med panelovner.

Energikarakter

Ikke angitt

Energifarge

Ikke angitt

Borettslaget/Økonomi

Tot prisant. ekskl. omk. og f.gjeld

Kr 2 790 000

Formuesverdi primær

Kr 542 191

Formuesverdi primær år

2022

Formuesverdi sekundær

Kr 2 060 324

Formuesverdi sekundær år

2022

Tilbud lånefinansiering

Aktiv Eiendomsmegling samarbeider med sparebankene i Eika Alliansen om formidling av finansielle tjenester. Ta gjerne kontakt med megler for formidling av et uforpliktende tilbud om finansiering. Meglerforetaket kan motta provisjon ved formidling av finansielle tjenester.

Boenheten

Felleskostnader inkluderer

Fellesutgiftene inkluderer som følger:

Styrehonorar, arbeidsgiveravgift og pensjon, revisjonshonorar, forretningsførerhonorar, vedlikehold, forsikringer, kommunale avgifter, eiendomsskatt, andre driftskostnader

Felleskostnader pr. mnd

Kr 4 758

Andel Fellesgjeld

Kr 38 950

Andel fellesgjeld år

2024

Fellesgjeld pr. dato

19.09.2024

Andel fellesformue

Kr 24 307

Andel fellesformue dato

31.12.2023

Borettslaget

Borettslagsnavn

Torpmoen Borettslag

Organisasjonsnummer

848515752

Andelsnummer

Lånebetingelser fellesgjeld

Spesifikasjon av lån:

Lånummer: 16364026521, DNB Bank ASA

Annuitetslån, 4 terminer per år.

Rentesats per 19.09.2024: 5.7% pa.

Antall terminer til innfrielse: 27

Saldo per 19.09.2024: 437 931

Andel av saldo: 38 951

Første termin/første avdrag: 30.09.2021 (siste termin 31.03.2031)

Sikringsordning fellesgjeld

Borettslaget er ikke tilknyttet en sikringsordning mot tap av felleskostnader.

Forkjøpsrett

Andelseiere i borettslaget og medlemmer av boligbyggelaget har forkjøpsrett. Avklaring av forkjøpsrett skjer i etterkant av salget. Borettslaget har 20 dagers frist på å gjøre forkjøpsrett gjeldende på vegne av en andelseier.

Styregodkjennelse

Andelseier(e) kan kun eie en andel i borettslaget. Kun fysiske personer kan eie andelen. Kjøper skal godkjennes av borettslagets styre for at ervervet skal bli gyldig. Styregodkjennelse kan ikke nektes uten saklig grunn. Kjøper er forpliktet til å gjennomføre handelen uavhengig av om kjøper på overtakelsestidspunktet er godkjent av borettslaget som ny andelseier. Risikoen for å bli godkjent som ny andelseier påhviler kjøper. Dersom kjøper på overtakelsestidspunktet ikke er godkjent som ny andelseier, har kjøper dog ikke rett til å ta eiendommen i bruk, jf. borettslagslovens § 4-5 (2). Kjøper kan gå til søksmål mot borettslaget dersom kjøper mener manglende godkjennelse ikke er saklig begrunnet.

Dersom borettslaget er tilknyttet et boligbyggelag, er det ofte et krav fra boligbyggelagets side at kjøper må melde seg inn i boligbyggelaget før kjøper kan bli godkjent som ny andelseier i det aktuelle borettslaget. Det gjøres oppmerksom på at det vil kunne påløpe et innmeldingsgebyr til boligbyggelaget, og de fleste boligbyggelagene krever at innmeldingsavgiften skal være innbetalt før godkjenningen blir gitt. Innmeldingsgebyret faktureres kjøper direkte.

Dyrehold

Det er tillatt med kjæledyr i borettslaget, men ikke større dyr som naturlig hører hjemme på en gård. Det anbefales å begrense antallet kjæledyr til f.eks. to. Beboere som holder dyr, skal sørge for at det ikke sjenerer noen eller forringer leiligheten eller etterlater ekskrementer på borettslagets område. Det er båndtvang utenfor eget inngjerdet område.

Det er tillatt å sette opp fuglemater som står fritt. Denne bør være av en slik type at måker og skjærer ikke får tilgang til maten. Mat skal ikke ligge på bakken.

Forretningsfører

Forretningsfører

Sarpsborg og Omegns Boligbyggelag

Offentlige forhold

Eiendommens betegnelse

Gårdsnummer 90, bruksnummer 223 i Marker kommune. Andelsnr. 5 i Torpmoen Borettslag med orgnr. 848515752

Tinglyste heftelser og rettigheter

På eiendommen er det tinglyst følgende heftelser og rettigheter som følger eiendommens matrikkel ved overskjøting til ny hjemmelshaver:

3122/90/223:

29.10.1966 - Dokumentnr: 3207 - Registrering av grunn

Denne matrikkelenhet opprettet fra:

Knr:3122 Gnr:90 Bnr:192

01.01.2020 - Dokumentnr: 380656 - Omnummerering ved kommuneendring

Tidligere: Knr:0119 Gnr:90 Bnr:223

01.01.2024 - Dokumentnr: 836786 - Omnummerering ved kommuneendring

Tidligere: Knr:3013 Gnr:90 Bnr:223

Ferdigattest/brukstillatelse

Det er ikke utstedt ferdigattest på eiendommen.

Det ble ved lovendring 1.juli 2015 vedtatt at det ikke utstedes ferdigattest for tiltak det er søkt om før 1.januar 1998. Kjøper oppfordres til å ta kontakt med kommunen for ytterligere informasjon om ev. konsekvenser av dette.

Vei, vann og avløp

Vei: Offentlig

Vann og kloakk: Offentlig

Regulerings og arealplaner

Kommuneplan: Kommunedelplan Ørje 2007-2019 - Formål: Boligformål. Boligområde
- Periode: 18.12. 2007 - 2019

Adgang til utleie

Med godkjenning fra styret er utleie tillatt for inntil 3 år, dersom andelseier selv eller person nevnt i Borettslagsloven § 5-6 (1) nr. 3 har bebodd eiendommen i minst ett av de to siste årene.

Legalpant

Borettslaget har legalpant i andelen for opptil 2 G (folketrygdens grunnbeløp). Pantet dekker borettslagets krav på felleskostnader samt andre krav borettslaget måtte få mot andelseieren. Kommunen har legalpant i eiendommen for forfalte krav på eiendomsskatt og kommunale avgifter/gebyrer.

Kommentar konsesjon

Erverv av eiendommen er konsesjonsfritt.

Kommentar odelsrett

Det er ikke odel på eiendommen.

Kontraktsgrunnlag

Salgs- og betalingsvilkår

Eiendommen skal overleveres til kjøper i tråd med det som er avtalt. Det er viktig at kjøper setter seg grundig inn i alle salgsdokumentene, herunder salgsoppgave, tilstandsrapport og selgers egenerklæring. Kjøper anses kjent med forhold som er tydelig beskrevet i salgsdokumentene. Forhold som er beskrevet i salgsdokumentene kan ikke påberopes som mangler. Dette gjelder uavhengig av om kjøper har lest dokumentene. Alle interessenter oppfordres til å undersøke eiendommen nøye, gjerne sammen med fagkyndig, før bud inngis. Kjøper som velger å kjøpe usett, kan som hovedregel ikke gjøre gjeldende som mangel noe kjøper burde blitt kjent med ved undersøkelse av eiendommen, eller som er tydelig beskrevet i salgsdokumentene. Hvis noe trenger avklaring, anbefaler vi at kjøper rådfører seg med eiendomsmegler eller en fagkyndig før det legges inn bud.

Kjøper har krav på at eiendommen er i henhold til avtalen. Hvis det ikke er avtalt noe særskilt, kan eiendommen ha en mangel dersom den ikke er slik kjøper må kunne forvente ut ifra blant annet boligens alder, type og synlige tilstand. Det samme gjelder hvis det er holdt tilbake eller gitt uriktige opplysninger om eiendommen som ikke er rettet i tide på en tydelig måte, og man må gå ut fra at opplysningen har virket inn på avtalen. En bolig som har blitt brukt i en viss tid, har vanligvis blitt utsatt for slitasje, og skader kan ha oppstått. Slik bruksslitasje må kjøper regne med, og det kan avdekkes enkelte forhold etter overtakelse som gjør utbedringer nødvendig. Normal slitasje og

skader som trenger utbedring, er innenfor hva kjøper må forvente, og vil ikke utgjøre en mangel.

Boligen kan også ha en mangel hvis opplyst areal avviker fra faktisk størrelse. Avviket må være minst 2 prosent, og minst 1 kvadratmeter. Det er likevel ikke en mangel dersom selger godtgjør at kjøperen ikke la vekt på opplysningen, jf. avhendingsloven § 3-3 (2).

Ved beregning av et eventuelt prisavslag eller erstatning, må kjøper selv dekke tap/kostnader opp til et beløp på kr 10 000 (egenandel). Egenandel kommer først på tale når det er konstatert mangel ved eiendommen.

Hvis kjøper ikke er forbruker, selges eiendommen "som den er", og selgers ansvar er da begrenset, jf. avhl. § 3-9, første ledd 2. pkt. Avhl. § 3-3 (2) fravikes, og hvorvidt et innendørs arealavvik karakteriseres som en mangel vurderes etter avhl. § 3-8. Informasjon om kjøpers undersøkelsesplikt, herunder oppfordringen om å undersøke eiendommen nøye, gjelder også for kjøpere som ikke anses som forbrukere. Med forbrukerkjøp menes kjøp av eiendom når kjøperen er en fysisk person som ikke hovedsakelig handler som ledd i næringsvirksomhet.

Overtakelse

Overtakelse etter nærmere avtale med selger.

Budgivning

Budgivning i forbrukerforhold

Budgivere oppfordres til å legge inn bud elektronisk. Dette gjøres på eiendommens hjemmeside på aktiv.no, ved å bruke «Gi bud»-knappen. Ved elektronisk budgivning, samtykker budgiver til elektronisk kommunikasjon. Eiendomsmegler skal legge til rette for en forsvarlig avvikling av budrunden og kan ikke videreformidle bud med en kortere akseptfrist enn kl. 12.00 første virkedag etter siste annonserte visning. Etter klokken 11:30 anbefaler vi akseptfrist på minimum 30 minutter. Bud bør legges inn i god tid før konkurrerende buds akseptfrist utløper. For øvrig henvises til forbrukerinformasjon om budgivning i salgsoppgaven. Oppdragsgiver er oppfordret til å ikke ta imot bud direkte fra budgiver, men å henvise budgiver videre til megler. Som kjøper vil du få forelagt kopi av budjournal. Alle bud vil bli gjort kjent for kjøper og selger i handelen. Øvrige budgivere kan be om å få en kopi av budjournal i anonymisert form.

Budgivning utenfor forbrukerforhold

Budgivere oppfordres til å legge inn bud elektronisk. Dette gjøres på eiendommens hjemmeside på aktiv.no, ved å bruke «Gi bud»-knappen. Ved elektronisk budgivning, samtykker budgiver til elektronisk kommunikasjon. Det anbefales at hvert bud har en akseptfrist som muliggjør en forsvarlig avvikling av budrunden. Vi anbefaler minimum 30 minutter akseptfrist. Oppdragsgiver er oppfordret til å ikke ta imot bud direkte fra

budgiver, men å henvise budgiver videre til megler.

Opplysningene i salgsoppgaven er godkjent av selger. Alle interessenter oppfordres imidlertid til grundig besiktigelse av eiendommen, gjerne sammen med fagmann før bud inngis.

Omkostninger kjøpers beskrivelse

Salgsoppdrag

2 790 000 (Prisantydning)

38 950 (Andel av fellesgjeld)

2 828 950 (Pris inkl. fellesgjeld)

Omkostninger

240 (Panteattest kjøper)

500 (Tinglysningsgebyr hjemmelsoverføring)

500 (Tinglysningsgebyr pantedokument)

7 200 (Boligkjøperforsikring – fem års varighet (valgfritt))

2 800 (Boligkjøperforsikring Help Pluss - ett års varighet (valgfritt))

1 240 (Omkostninger totalt)

8 440 (med Boligkjøperforsikring - fem års varighet)

11 240 (med Boligkjøperforsikring inkludert ett år med Help Pluss)

2 830 190 (Totalpris. inkl. omkostninger)

2 837 390 (Totalpris. inkl. omkostninger (med Boligkjøperforsikring - fem års varighet))

2 840 190 (Totalpris. inkl. omkostninger (med Boligkjøperforsikring inkludert ett år med Help Pluss))

Regnestykket forutsetter at det kun tinglyses ett pantedokument og at eiendommen selges til prisantydning. Det tas forbehold om endringer i offentlige avgifter/gebyrer.

Omkostninger kjøpers beløp

Kr 1 240

Betalingsbetingelser

Med mindre annet er avtalt forutsettes det at kjøpesum inkludert omkostninger er innbetalt og disponibelt på meglerforetakets klientkonto innen overtakelse.

Kjøpesummen skal innbetales fra norsk finansinstitusjon og/eller fra kjøpers egen konto i norsk finansinstitusjon.

Hvitvaskingsreglene

Megler har plikt til å gjennomføre kundetiltak. Hvis kjøper ikke bidrar til at megler får gjennomført kundetiltak og dette fører til at transaksjonen ikke kan gjennomføres eller blir forsinket, misligholder kjøper avtalen. Etter 30 dager er misligholdet vesentlig. Dette gir selger rett til å heve og gjennomføre dekningsalg for kjøpers regning.

Personopplysningsloven

Personopplysninger blir behandlet i samsvar med personopplysningsloven.

Boligselgerforsikring

Selger har tegnet boligselgerforsikring som dekker selgers ansvar etter avhendingsloven begrenset oppad til MNOK 14. I den forbindelse har selger utarbeidet en egenerklæring som kjøper bør gjøre seg kjent med før budgivning.

Boligkjøperforsikring

Vedlagt i salgsoppgaven følger informasjon om Boligkjøperforsikring og Boligkjøperforsikring Pluss fra HELP Forsikring AS. Boligkjøperforsikring er en rettshjelpsforsikring som gir trygghet og profesjonell juridisk hjelp dersom det oppdages uventede feil eller mangler ved boligen de neste fem årene. Boligkjøperforsikring Pluss har samme dekning som boligkjøperforsikring, med tillegg av fullverdig advokathjelp på viktige rettsområder i privatlivet. Boligkjøperforsikring Pluss betales årlig. Les mer om begge forsikringene i vedlagte materiell eller på help.no. Det gjøres oppmerksom på at boligkjøperforsikring kun kan tegnes av forbruker. Meglerforetaket mottar kr 4 200/4 600/5 000 i kostnadsgodtgjørelse, avhengig av boligtype, samt et tillegg på kr 1 000 ved salg av Boligkjøperforsikring Pluss.

Meglernes vederlag

Det er avtalt provisjonsbasert vederlag tilsvarende 1,9% av kjøpesum for gjennomføring av salgsoppgjøret. I tillegg er det avtalt at oppdragsgiver skal dekke markedspakke kr. 19 500,- tilretteleggingsgebyr kr 4 900,- oppgjørshonorar kr 5 900,- og visninger per stk. kr 2 500,-. Minimumsprovisjonen er avtalt til kr 45 000,-. Meglerforetaket har krav på å få dekket avtalte utlegg i henhold til oppdragsavtale totalt kr 5 740,-. Dersom handel ikke kommer i stand eller oppdraget sies opp, har megler krav på å få dekket vederlag stort kr 2 00,- per time for utført arbeid, oppad begrenset til kr 20 000,-, samt øvrige avtalte vederlag og utlegg. Alle beløp er inkl. mva.

Oppdragsansvarlig

Tommy Skullerud
Eiendomsmegler MNEF
tommy.skullerud@aktiv.no
Tlf: 924 89 055

Anne Sølvsrudt
Eiendomsmegler MNEF
anne.solvsrudt@aktiv.no

Tlf: 958 40 640

Ansvarlig megler

Tommy Skullerud

Eiendomsmegler MNEF

tommy.skullerud@aktiv.no

Tlf: 924 89 055

Aktiv Askim AS, Storgaten 2

1850 Mysen

Tlf: 698 99 157

Salgsoppgavedato

17.10.2024





1. Etasje







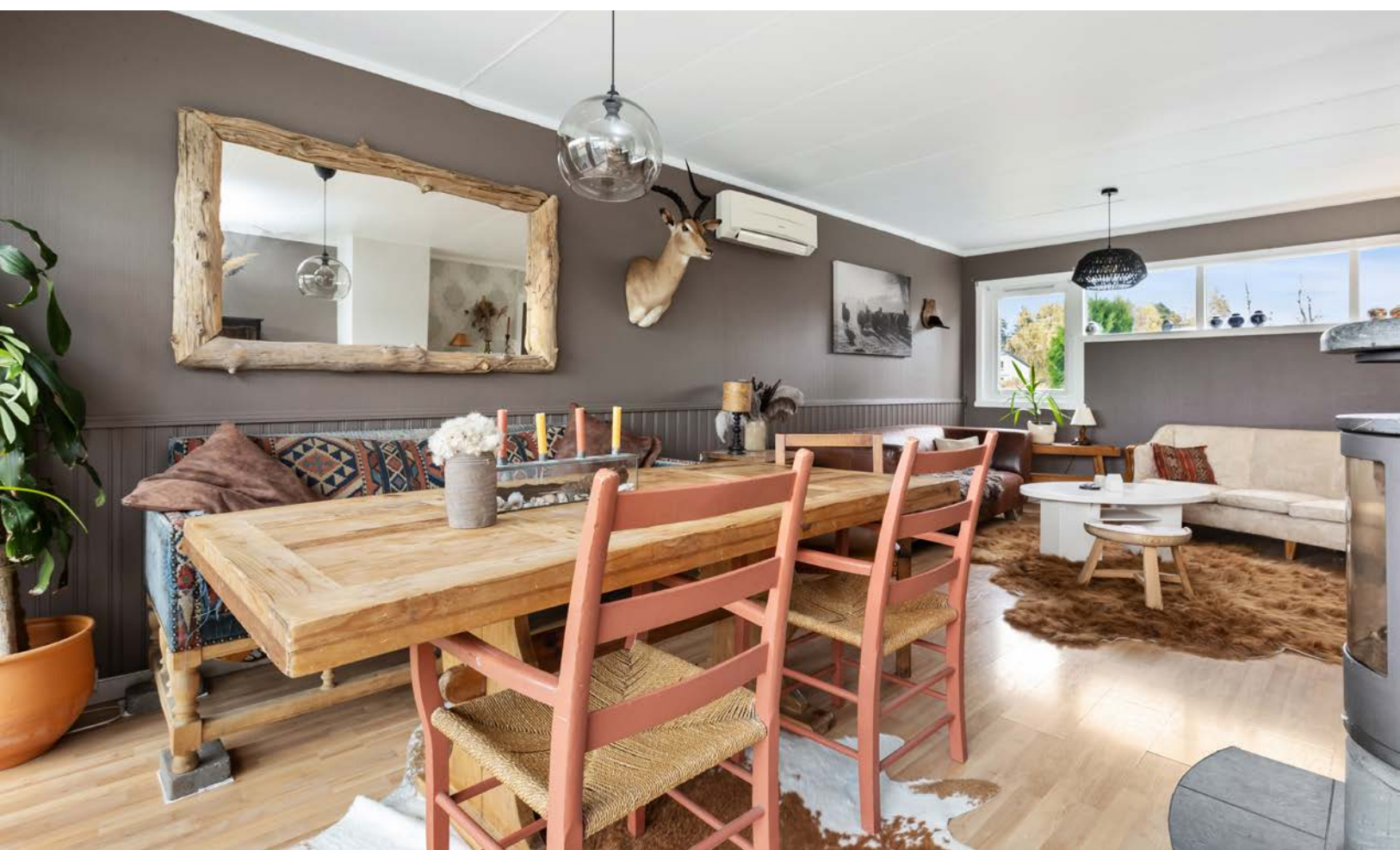



2. Etasje



Tegningen er kun ment som illustrasjon, avvik kan forekomme.





Kjeller



Tegningen er kun ment som illustrasjon, avvik kan forekomme.











Moveien 10a

1. Etasje



2. Etasje



Kjeller



Tegningen er kun ment som illustrasjon, avvik kan forekomme.



Vedlegg

Tilstandsrapport

 Tomannsbolig

 Moveien 10 A, 1870 ØRJE

 MARKER kommune

 gnr. 90, bnr. 223

 Andelsnummer 5

Sum areal alle bygg: BRA: 188 m² BRA-i: 138 m²



Befaringsdato: 18.09.2024

Rapportdato: 24.09.2024

Oppdragsnr.: 21049-1574

Referansenummer: NV4404

Autorisert foretak: Amundsen Takst og Tilstandsanalyse AS

Sertifisert Takstingeniør: Christian Amundsen

Vår ref:



Rapporten kan brukes i inntil ett år etter befaringsdatoen, og kan ikke gjenbrukes ved flere boligsalg i denne perioden. For eiendomsoverdragelser fra 1.1.2024, må selger sørge for at areal i rapporten er oppdatert og følger ny bransjestandard for areal. Skjer det endringer, oppstår skader også videre på boligen, bør du som selger be om oppdatert rapport.

Norsk takst

Norsk takst er bransjeorganisasjonen for landets bygningssakkyndige og takstforetak, med om lag 1400 sertifiserte medlemmer fordelt på omtrent 1000 bedrifter. I boligomsetningen regnes takstrapportene som et helt avgjørende element i den informasjonen som gjøres tilgjengelig for kjøper. Årlig leverer medlemmene rundt 120.000 slike takster. Det gir unik oversikt over norske boliger, og bidrar til at alle oppdrag kan utføres med utgangspunkt i erfaringsbasert kvalitet.



Det stilles høye krav til utdanning, sertifisering og yrkesetikk. Norsk takst er opptatt av at boligomsetningen skal være trygg, og legger vekt på å opptre uavhengig av andre bransjeaktører. Bygningssakkyndige fakturerer sine tjenester uten hensyn til hvilken pris som oppnås, og skal heller ikke på annen måte ha noen egeninteresse knyttet til handelen.

Uavhengighet og god fagkunnskap har over tid bygget troverdighet og tillit. Både selger og kjøper skal kunne stole på bygningssakkyndiges vurderinger. For tilfeller der det likevel skulle oppstå misnøye med utført arbeid, har vi sammen med Forbrukerrådet etablert en klagenemnd.

Norsk takst har en sentral rolle i utviklingen av norske standarder, regler og profesjonsprinsipper, og representerer bransjen i alle relevante internasjonale fora. Dette sikrer at norske bygningssakkyndige tidlig kan tilpasse seg krav og bransjetrender fra utlandet, samtidig som takseringsfaget får en norsk stemme på verdensbasis. Organisasjonen bidrar i næringspolitisk sammenheng, og har vært en pådriver for å sikre at lover og regler gir trygghet for forbrukerne i boligomsetningen.

Amundsen Takst og Tilstandsanalyse AS

Utfører alle typer takstoppdrag innenfor verditaksering og tilstandsanalyse av bolig/næringseiendommer. Christian Amundsen har bakgrunn som murer, byggeleder, prosjektleder, eiendomsmegler og har mer enn 20-års erfaring fra bransjen. Firma er registrert som Godkjent våtromsbedrift, og undertegnende står oppført som faglig leder. Amundsen er nøye med å utføre ethvert oppdrag i tråd med forbundets takseringsstandarder og stiller høye krav til seg selv, både når det gjelder integritet og faglig kompetanse. Utdannet seg som takstingeniør i 2005 hos NBT (Norsk byggvurdering & Takstinstitutt) og har de senere årene brukt mye tid på videreutdanning for å opprettholde et kunnskapsnivå som er i tråd med markedets behov. Utfører taksering i Oslo, Akershus og Østfold.



Rapportansvarlig

Christian Amundsen

Christian Amundsen

Uavhengig Takstingeniør

christian@amundsentaksering.no

957 25 844



Dette trenger du å vite om tilstandsrapporten



Hva er en tilstandsrapport?

En tilstandsrapport beskriver synlige skader/avvik eller tegn på skader/avvik på boligen. Rapporten fremhever vanligvis ikke positive egenskaper ved boligen.



Hva vurderer en bygningsakkyndig?

Den bygningsakkyndige vurderer boligen ut fra hva man kan forvente av en bygning av samme alder og type. Vurderingen gjøres som regel mot hvordan det var vanlig å bygge og regler som gjaldt da boligen ble oppført (søknadstidspunktet). Forhold som er vanlige for bygningens alder, slik som slitasje etter normal bruk regnes ikke som avvik.



Hva inneholder tilstandsrapporten?

Den bygningsakkyndige undersøker rom og bygningsdeler slik det kommer frem av [Forskrift til avhendingsloven](#). Tilstandsrapporten inneholder bare avvik som den bygningsakkyndige kan se eller kontrollere med enkle hjelpemidler. Det gjøres ikke nærmere undersøkelser slik som åpning av vegger eller andre bygningsdeler. I vegg mot våtrom og rom under terreng kan det borres et hull for å gjøre enkle undersøkelser slik som fuktøk.

Når du kjøper en brukt bolig

Når du kjøper en brukt bolig, er det viktig å være oppmerksom på at dette ikke kan sammenlignes med å kjøpe en ny bolig. Måten boligen ble bygget på kan være annerledes enn i dag. Bygninger svekkes over tid, og utsettes for slitasje blant annet på grunn av bruk og vær og vind. Mange boliger fornyes helt eller delvis, noen i flere omganger, eller det oppføres tilbygg. Særlig for boliger som er pusset opp eller endret, er det viktig å merke seg at fornyelse av overflater ikke nødvendigvis betyr at bygningsdeler under er forbedret.

Vurdering mot byggeår

Den bygningsakkyndige vil vurdere boligen mot hvordan det var vanlig å bygge og regler som gjaldt da bygningen ble oppført (søknadstidspunktet). Den bygningsakkyndige ser etter avvik som har betydning for og som reduserer boligens funksjon og verdi, og som kommer frem av Forskrift til avhendingslova. Noen rom og bygningsdeler slik som bad og vaskeom, og forhold som gjelder sikkerhet mot brann, rekkverk og trapper osv., vil den bygningsakkyndige vurdere mot dagens regelverk. Etter dagens regelverk vil disse kunne få en tilstandsgrad 2 eller 3 uten at det nødvendigvis er krav om at avviket må utbedres.

Tilstandsrapporten beskriver ikke hele boligen

BYGNINGSSAKKYNDIGE SER FOR EKSEMPEL IKKE PÅ (MED MINDRE BYGNINGSDELEN ER NEVNT I RAPPORTEN)

- vanlig slitasje og normal vedlikeholdstilstand
- bagatellmessige forhold som ikke påvirker bygningens bruk eller verdi vesentlig
- etasjeskillere
- tilleggsbygg slik som garasje, bod, annek, naust også videre
- utvendige trapper
- støttemurer
- skjulte installasjoner
- installasjoner utenfor bygningen
- full funksjonstesting av el- og VVS-installasjoner
- geologiske forhold og bygningens plassering på grunnen
- bygningens planløsning
- bygningens innredning
- løspore slik som hvitevarer
- utendørs svømmebasseng og pumpeanlegg
- bygningens estetikk og arkitektur
- bygningens lovlighet (bortsett fra bruksendringer, brannceller og forhold som åpenbart kan påvirke helse, miljø og sikkerhet)
- fellesarealer (med mindre boligeier har vedlikeholdsplikt for fellesarealer og dette er kjent for bygningsakkyndig, eller fellesarealet har en særlig tilknytning til boligen).

© iVerdi 2023 © Norsk takst 2023

Malen til denne rapporten, inkludert standardtekstene fra Norsk takst, er vernet etter åndsverkloven og kan kun benyttes av medlemsforetakene i Norsk takst og av takstingeniører som er sertifisert i slikt foretak, samt av kunder hos iVerdi og studenter hos NEAK. For andre aktører er eksemplarframstilling av malen og standardtekster, som utskrift og annen kopiering til bruk som grunnlag for tilsvarende rapporter, bare tillatt når det er hjemlet i lov (kopiering til privat bruk, sitat o.l.) eller avtale med Norsk Takst ([Forside](#)) eller iVerdi ([Hjem-iVerdi](#)).

Utnyttelse i strid med lov eller avtale kan medføre erstatnings- og straffeansvar.

Dette trenger du å vite om tilstandsrapporten

Tilstanden vurderes med ulike tilstandsgrader

Tilstanden gir uttrykk for en gitt forventet tilstand, blant annet vurdert ut fra alder og normal bruk. Ved Tilstandsgrad 0 (TG0) og Tilstandsgrad 1 (TG1) gir den bygningsakkyndige normalt ingen begrunnelse for valg av tilstandsgrad. Grunnen er at bygningen eller bygningsdelen da bare har normal slitasje. Ved skjulte konstruksjoner kan alder alene avgjøre tilstandsgrad. Når bygningsakkyndige anbefaler tiltak, for eksempel utbedringer, må brukeren av rapporten vurdere om tiltakene er nødvendige og lønnsomme.

Når den bygningsakkyndige velger tilstandsgrad, baseres vurderingen på faste kriterier som følger av gjeldende bransjestandard for Teknisk tilstandsanalyse ved omsetning av bolig og Forskrift til avhendingslova.



TILSTANDSGRAD 0, TG0: INGEN AVVIK

Bygningsdelen skal være tilnærmet ny, ikke vise tegn på slitasje og det skal være lagt frem dokumentasjon på faglig god utførelse. Det er ingen merknader til delen.



TILSTANDSGRAD 1, TG1: MINDRE AVVIK

Bygningsdelen skal bare ha normal slitasje, og strakstiltak skal ikke anses som nødvendig. Graden kan også brukes når delen er ny, men der dokumentasjon på faglig god utførelse mangler.



TILSTANDSGRAD 2, TG2: VESENTLIGE AVVIK OG MINDRE AVVIK SOM ETTER NS 3600 GIR TG 2

Bygningsdelen skal enten ha feil utførelse, en skade eller symptomer på skade, sterk slitasje eller nedsatt funksjon. Graden gis når bygningsdelen trenger vedlikehold eller tiltak i nær fremtid. Graden skal også brukes når delen er gammel og det er grunn til å varsle om faren for skader på grunn av alderen, eller når det er grunn til å overvåke delen spesielt på grunn av fare for større skader eller følgeskader.

Ved avvik som ikke krever umiddelbare tiltak (ingen umiddelbar kostnad) så blir TG2 markert med en lysere farge.



TILSTANDSGRAD 3, TG3: STORE ELLER ALVORLIGE AVVIK

Denne tilstandsgraden brukes ved kraftige tegn på forhold som man må regne med trenger utbedring straks eller innen kort tid. Det er påvist funksjonssvikt eller sammenbrudd.



IKKE UNDERSØKT/IKKE TILGJENGELIG FOR UNDERSØKELSE

Det kan være avvik/skader som ikke er avdekket.

Hva er et anslag på utbedringskostnad?

Hva det vil koste å utbedre rom eller bygningsdeler, er et forsiktig anslag basert på nåværende kvalitet, registrert avvik og angitte tiltak i rapporten. Anslaget er gitt på generelt grunnlag og må ikke forveksles med et pristilbud fra en håndverker. Det kan foreligge avvik og tiltak som ikke kommer frem av rapporten. Utbedringskostnad avhenger blant annet av personlige valg av og markedspris på materialer og tjenesteyter.

I rapporten skal det settes anslag for utbedringskostnad for TG3, og slikt anslag kan også gis ved TG2.



Ingen umiddelbare kostnader



Tiltak under kr 10 000



Tiltak mellom kr 10 000 - 50 000



Tiltak mellom kr 50 000 - 100 000



Tiltak mellom kr 100 000 - 300 000



Tiltak over kr 300 000

Beskrivelse av eiendommen

Vertikaldelt tomannsbolig med 2.etasjer + kjeller på 138 m², oppført i 1967. Boligen inneholder: Vindfang, trapperom, stue med utgang til vestvendt terrasse på 33 m², kjøkken og gang. Kjeller med stor kjellerstue, toalettrom og kjellerrom med sluk. 2.etasje har gang 3 soverom og bad. Romhøyde i kjeller er målt til 195cm og ca 2 meter. Boligen varmes opp av klebersteinsovn i stue 1.etasje, vedovn i kjellerstue, varmepumpe i kjeller og 1.etasje, varmekabler på bad, ellers elektrisk oppvarming med panelovner. Undertegnede har foretatt en visuell besiktigelse, kombinert med enkelte måltagninger. Ytterdøren er fra 2023 og heve-/skyvedør i stuen fra 2020. Sikringsskap med automatsikringer fra 2022. Vinduer fra 1994, bad i 2.etasje fra 2005 og et nyere kjøkken fra IKEA med hvitevarer. Boligens øvrige innredninger, overflater og installasjoner er av eldre årgang. Det henvises forøvrig til rapportens enkelte punkter med mer detaljert beskrivelse og vurdering av overflater, innredninger og installasjoner.

Andelen disponerer 1/2 av en frittliggende garasje med garasjeport og portåpner fra 2008 på 31 m² og i 2016 ble det oppført en innglasset hagestue på 19 m² mot kortsiden av garasjen. Uteområdet er pent opparbeidet med gruset gårdsplass, belegningsstein, plen og diverse beplantning.

Tomannsbolig beliggende ved svenskegrensen i Ørje, en idyllisk og fredelig beliggenhet som tiltrekker seg både lokalbefolkning og tilreisende. Området rundt eiendommen har en flott blanding av rolige nabolag og vakker natur. Her får du virkelig oppleve det beste fra både by- og landliv. Nærmeste dagligvarebutikk ligger kun en kort kjøretur unna, omtrent 3-5 minutter, noe som gjør det enkelt å handle det mest nødvendige. Ørje sentrum, med et bredt utvalg av butikker, kafeer og restauranter, er også innen rekkevidde på omtrent 5-10 minutters kjøretur. For familier med barn er det gode muligheter for utdanning og barnehagetilbud i nærområdet. Ørje barne- og ungdomsskole ligger cirka 5 minutters kjøretur unna, og det er også flere barnehager i området. Med beliggenhet rett ved svenskegrensen åpner det seg gode muligheter for handel, kultur og opplevelser på tvers av landegrensene.

Tomannsbolig - Byggeår: 1967

UTVENDIG

[Gå til side](#)

Boligen har stål/aluminiumsplater som takteking fra 1988. Takteking er ikke besiktiget pga manglende forsvarlig adkomst tilrettelagt. Borettslagets ansvarsområde. Takrenner, nedløp og beslag er av overflatebehandlet stål fra 1988. Borettslagets ansvarsområde.

Yttervegger over grunnmuren er lette bindingsverksvegger i tre, antatt oppført og isolert etter de forskriftskrav som var gjeldende ved oppføringstidspunktet. Yttervegger er komplementert med stående trekledning, fra byggeår. Kledningen ble vasket og malt i 2021. Utbedret ved behov i regi av borettslaget. Boligen har saltak, og takkonstruksjon er oppført i tresperrer med bordtak som undertak fra byggeår. Tilkost via loftsluke i himling. Loftet er etterisolert med blåseisolasjon i regi av borettslaget.

Boligen har malte trevinduer med 2-lags glass fra 1994. Borettslagets ansvarsområde.

Ytterdøren er fabrikkmalt med glassfelt fra 2023. Heve-/skyvedør i stuen fra 2020.

Vestvendt terrasse på 33 m² med tilgang fra stue og hage. Levegger og rekkverk med en høyde på 90 cm. Det er montert inn 3 gamle vinduer med sprosper for avskjerming mot vind. Det er brukt trykkimpregnerte terrassebord og rekkverk av malt trevirke.

Utvendige betongtrapp med rekkverk i stål.

[Gå til side](#)

INNSENDIG

2.etasje:

Gulv: Laminat.

Vegger: Malt tapet

Himling: Panel og himlingsplater.

1.etasje:

Gulv: Laminat

Vegger: Tapet, malt tapet, brystningspanel og panel.

Himling: Panel og himlingsplater.

Kjeller:

Gulv: Furugulv

Vegger: Malte murvegger og panel.

Himling: Malt panel.

Støpt betonggulv på grunn uten isolasjon og diffusjonssperre utifra normal byggeskikk på oppføringstidspunktet. Betongdekke mellom kjeller og 1.etasje, trebjelkelag mellom 1.etasje og 2.etasje.

2.etasje:

Det er målt ca 5 mm høydeforskjell på gulv soverom på ca 2 m, 10 mm gjennom hele rommet. Det er målt ca 5 mm høydeforskjell på gulv i gang på ca 2 m, 8 mm gjennom hele rommet.

Beskrivelse av eiendommen

1. etasje:

Det er målt ca 15 mm høydeforskjell på gulv i kjøkken på ca 2 m, 10 mm gjennom hele rommet. Det er målt ca 10 mm høydeforskjell på gulv i stue på ca 2 m, 5 mm gjennom hele rommet. Det registreres svanker og bulninger med varierende høyder.

Kjeller:

Det er målt ca 15 mm høydeforskjell på gulv i kjellerstue på ca 2 m, 30 mm gjennom hele rommet. Det registreres svanker og bulninger med varierende høyder. Det var ikke krav til radonsperre da bygget ble oppført og heller ikke utført radonmåling. Teglsteinpipe fra byggeår, vedovn montert i kjellerstue og en klebersteinsovn montert i stue 1. etasje. Sotluke er plassert i kjellerbod. Det er ikke opplyst eller hentet inn opplysninger om eventuelle pålegg, funksjonsfeil eller mangler ved pipe og ildsteder fra det stedlige feievesen. Eldre piper som dette er det normalt å oppgradere. Ny innmat/rør er å anbefale. Les salgsoppgave om det foreligger rapport fra feievesen, og eventuelle mangler/bemerkninger. Kjeller befinner seg under terrenget og det er påføringsvegger mot yttervegg. Det gjennomført hullboring i kjellerstue og toalettrom. I kjellerstue blir det observert bruk av isopor som isolasjon mot grunnmur, ingen isolasjon i veggkonstruksjon på toalettrom. Det ble utført fuktmåling i bunnsvill ved bruk av et protimeter MMS2 med hammerelektrode på 2 vegger og dybdeelektrode på toalettrom. Målingene viser verdier i vektprosent og ligger over anbefalte verdier på befaring.

Tretrapp opp til 2. etasje har laminat og tette trappetrinn fra byggeår. Malt tretrapp ned til kjeller med åpne trappetrinn fra byggeår. Boligen har hvitmalte fyllingsdører og formpresset dør med glass mellom entré og gang.

VÅTROM

[Gå til side](#)

Bad

Eier opplyser at badet i 2. etasje er fra 2005 og har varmekabler i gulvet. Flis på gulv, vegg og malt panel i tak med innfelte downlights. Innredning i gammel stil består av benkeskap med sorte, profilerte fronter, ovenpåliggende servant i helstøpt plate m/ett-greps blandebatteri og flott vitrineskap i samme stil. Over servant har du et speilskap med spotbelysning integrert. Videre består innredningen av dusj med innfellbare dører i herdet glass, gulvstående toalett og opplegg for vaskemaskin.

Badet vurderes etter byggeforskriften av året. I 2005 var det byggeforskriften av 1997 (TEK97), som var gjeldende. Det er ikke fremlagt dokumentasjon for utførelse av badet. Det ble foretatt kontroll av fallforhold på våtrommet ved hjelp av en punkt laser. Det ble målt ca 25 mm fra underkant dørterskel til overkant slukrist, lokalt fall på mellom 5-10mm, høyde på dørterskel ca 70 mm.

Plastsluk med synlig smøremembran, utførelse er ukjent. Foretatt kontroll av sluket på våtrommet uten å påvise noen åpenbare feil eller mangler. Membran ligger fastklemt under klemring. Rommet har avtrekk via elektrisk styrt vifte og tilluft via spalte under dørblad. Hulltaking er foretatt fra tilstøtende rom uten å påvise unormale forhold i våtsone. Våtrommet er også fuktkontrollert med egnet fuktmåleverktøy og det er ikke påvist unormale forhold ved fuktøk i relevante våtsoner i gulv og vegger.

Annet våtrom

Eier opplyser at rommet er fra byggeår uten varmekabler i gulvet. Overflater består av betong på gulv og vegg med furupanel i tak. Veggmontert utslagsvask i rustfritt stål med blandebatteri og en varmtvannsbereder. Hulltaking er ikke foretatt da det ikke er fysisk mulig pga tilleggskonstruksjoner i betong.

KJØKKEN

Lyst og moderne kjøkken fra IKEA. Innredningen består av hvite, profilerte fronter med 3 glassdører, laminat benkeplate med nedfelt kum i rustfritt stål, belysning under overskap og fliser på vegg over benkeskap. Platetopp fra Electrolux, stekeovn og micro fra AEG er integrert, frittstående kjøleskap og oppvaskmaskin under benkeplate. Ventilator med avtrekk til ut. Kjøkkenventilator med avtrekk ut.

[Gå til side](#)

TEKNISKE INSTALLASJONER

[Gå til side](#)

Beskrivelse av eiendommen

Vannledninger i plast (rør i rør) med fordelerskap på bad, fra 2005, åpen fordlerstokk i kjellerrom med sluk. Kobberrør med varierende alder og tilstand.

Stoppekran lokalisert i underskap på kjøkken og i kjellerbod. Vannmåler plassert i kjellerbod.

Takstmannen besitter ikke spesial kompetanse på VVS anlegg, og skal kun kommentere det man ser av åpenbare avvik og vurdere materialvalg. Det anbefales derfor at nærmere undersøkelser gjøres av fagkyndig/med VVS kompetanse for å vurdere eksakt faktisk tilstand og hva som eventuelt kan forventes å måtte oppgradere i årene fremover.

Boligen har avløpsrør av plast og støpejern.

Stakeluke plassert i kjellerrom med sluk.

Boligen har periodisk avtrekk fra kjøkken/bad, tilluft gjennom vindu-/veggventiler. En vanlig løsning på denne type bygg.

Boligen varmes opp av klebersteinsovn i stue 1.etasje, vedovn i kjellerstue, varmepumpe i kjeller og 1.etasje, varmekabler på bad, ellers elektrisk oppvarming med panelovner.

Luft til luft varmepumpe i kjeller og 1.etasje, alder ukjent. Varmepumpe i kjeller er av nyere dato, pumpen i stue 1.etasje er gammel.

Ca. 200 liters varmtvannsbereder av eldre årgang , bereder er lokalisert i kjellerrom med sluk i rommet.

Sikringssskap med automatsikringer fra 2022

Dette er en forenklet kontroll begrenset til de spørsmål og undersøkelser som forskrift til avhendingslova (tryggere bolighandel) § 2-18 inneholder. Dette kan ikke sammenlignes med en kontroll utført av offentlig myndighet (Det lokale eltilsyn) eller registrert elektrovirksomhet, og en bygningsakkyndig har verken kompetanse eller lov til å foreta en slik kontroll. Tilstandsgraden er vurdert ut fra den forenklete og begrensede kontrollen som forskriften inneholder. El-anlegget kan ha feil og mangler som en slik forenklet undersøkelse ikke vil avdekke. Vær derfor oppmerksom på denne risikoen, og søk videre veiledning eller få en fullstendig kontroll utført av registrert elektrovirksomhet.

Boligen har brannslukningsutstyr og røykvarslere. Ny eiers ansvar og sjekke om boligen har brannslukningsutstyr og røykvarslere og at dette er funksjonelt.

TOMTEFORHOLD

[Gå til side](#)

Eksakte grunnforhold er ikke dokumentert, og derfor ikke beskrevet.

Av naturlige årsaker, er kontroll av drenerende masser og drenering begrenset, men antatt utført i henhold til praksis fra byggeåret.

Grunnmur i betong og stripefundamenter av betong under grunnmur.

Eiendommen ligger i skrående terreng fra øst.

Utvendige vann- og avløpsledninger er av ukjent type, alder og tilstand. Konstruksjonen er ikke nærmere vurdert av takstmann da det vil være et fellesanliggende for borettslaget.

Arealer

[Gå til side](#)

Forutsetninger og vedlegg

[Gå til side](#)

Lovlighet

[Gå til side](#)

Tomannsbolig

- Det foreligger ikke tegninger

Det er ikke forelagt eller tilsendt takstmannen godkjente byggemeldte tegninger av boligen, dagens bruk mot godkjent løsning er ikke kontrollert. Eiendomsmegler/firma innhenter kommunale dokumenter og kontrollerer dagens bruk mot byggemeldte tegninger om det foreligger.

Garasje og hagestue

- Det foreligger ikke tegninger

Det er ikke forelagt eller tilsendt takstmannen godkjente byggemeldte tegninger av boligen, dagens bruk mot godkjent løsning er ikke kontrollert. Eiendomsmegler/firma innhenter kommunale dokumenter og kontrollerer dagens bruk mot byggemeldte tegninger om det foreligger.

Sammendrag av boligens tilstand

Fordeling av tilstandsgrader

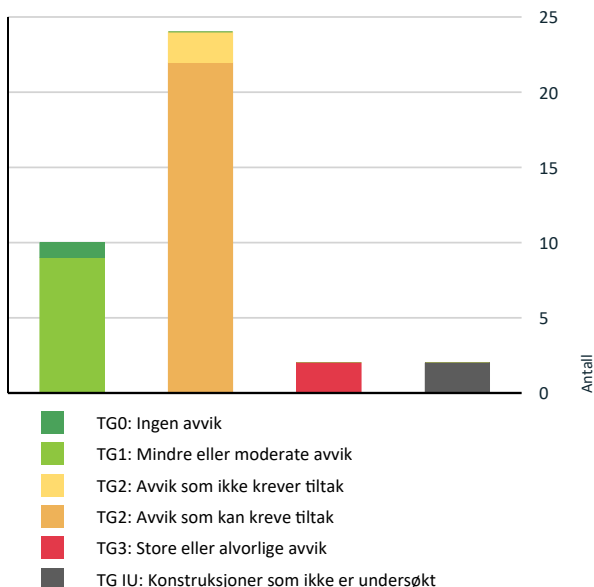

Vil du vite mer om tilstandsgrader? Se side 4.

Anslag på utbedringskostnad

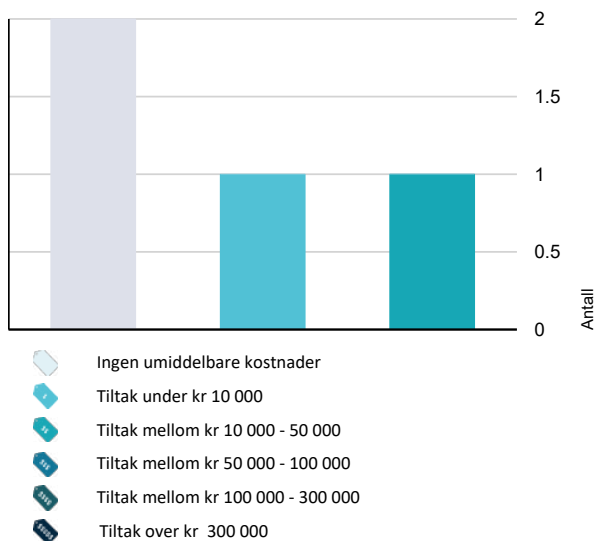

Hva er anslag på utbedringskostnad? Se side 4.

Spesielt for dette oppdraget/rapporten

Norsk Takst opplyser i standard tekst innledningsvis i rapporten at våtrom og sikkerhet skal vurderes etter gjeldene forskrift på befaringstidspunktet. Dette avviker fra Tryggere Bolighandel sin veiledning og blir derfor vurdert etter referansenivå (regler på oppføringstidspunktet). Dårligere tilstandsgrader blir ikke satt.

Bagatellmessige og åpenbare forhold som er synlige for enhver og ikke har vesentlig bygningsmessig betydning, er normalt ikke omtalt. Det opplyses i premissetekst fra Norsk Takst på side 4 i rapporten at for bygningsdeler som er gitt tilstandsgrad 2, hvor det er påregnelig med tiltak, kan det settes et anslag/kostnad for utbedring av avviket. Det er i § 2-22 i Forskrift til avhendingslova kun krav til at det skal gi et sjablongmessig anslag på hva det vil koste å utbedre rom eller bygningsdeler som gis tilstandsgrad 3. Det er av den grunn kun gitt sjablongmessig anslag på utbedring av avvik ved tilstandsgrad 3 i denne rapporten. Objektet er endel av et borettslag, og det er i denne rapporten kun vurdert selve leiligheten innvendig + vindu, dører, balkong, terrasse som disponeres av objektet. Felleskonstruksjoner som takteking/konstruksjon, bordkledning, tomteforhold etc er anliggende for borettslaget og dermed ikke nærmere vurdert.

Oppsummering av avvik

Vil du vite mer? Se på rommet eller bygningsdelen senere i rapporten.

Tomannsbolig

TG 3 STORE ELLER ALVORLIGE AVVIK

! Innvendig > Kjellertrapp [Gå til side](#)

! Våtrom > Kjeller > Annet våtrom > Generell [Gå til side](#)

TG IU KONSTRUKSJONER SOM IKKE ER UNDERSØKT

! Våtrom > Kjeller > Annet våtrom > Tilliggende konstruksjoner våtrom [Gå til side](#)

! Tekniske installasjoner > Varmesentral [Gå til side](#)

TG 2 AVVIK SOM KAN KREVE TILTAK

! Utvendig > Takteking [Gå til side](#)

! Utvendig > Nedløp og beslag [Gå til side](#)

! Utvendig > Veggkonstruksjon [Gå til side](#)

! Utvendig > Takkonstruksjon/Loft [Gå til side](#)

Sammendrag av boligens tilstand

! Utvendig > Vinduer	Gå til side
! Utvendig > Balkonger, terrasser og rom under balkonger	Gå til side
! Utvendig > Utvendige trapper	Gå til side
! Innvendig > Overflater	Gå til side
! Innvendig > Etasjeskille/gulv mot grunn	Gå til side
! Innvendig > Radon	Gå til side
! Innvendig > Pipe og ildsted	Gå til side
! Innvendig > Rom Under Terreng	Gå til side
! Våtrom > 2.etasje > Bad > Overflater Gulv	Gå til side
! Våtrom > 2.etasje > Bad > Sluk, membran og tettesjikt	Gå til side
! Tekniske installasjoner > Vannledninger	Gå til side
! Tekniske installasjoner > Avløpsrør	Gå til side
! Tekniske installasjoner > Luft til luft varmepumpe	Gå til side
! Tekniske installasjoner > Varmtvannstank	Gå til side
! Tekniske installasjoner > Elektrisk anlegg	Gå til side
! Tomteforhold > Drenering	Gå til side
! Tomteforhold > Terrengforhold	Gå til side
! Tomteforhold > Utvendige vann- og avløpsledninger	Gå til side
! TG 2 AVVIK SOM IKKE KREVER UMIDDELBARE TILTAK	
! Innvendig > Innvendige trapper	Gå til side
! Kjøkken > 1.etasje > Kjøkken > Overflater og innredning	Gå til side

Tilstandsrapport

TOMANNSBOLIG

Byggeår

1967

Kommentar

Byggeåret er basert på opplysninger fra eiendomsmatrikkelen.

Anvendelse

Benyttes til boligformål.

Standard

Normal standard på bygget ut ifra alder/konstruksjon - jamfør beskrivelse under konstruksjoner.

Vedlikehold

Bygget er vedlikeholdt de siste årene, se informasjon fra eier under.

Tilbygg / modernisering

	Dører	Ytterdøren er fabrikkmålt med glassfelt fra 2023. Heve-/skyvedør i stuen fra 2020.
2022	Elektrisk anlegg	Sikringsskap oppdatert med automatsikringer
2005	Bad	
1994	Vinduer	

UTVENDIG

Taktekking

Punktet må sees i sammenheng med Takkonstruksjon/Loft

Boligen har stål/aluminiumsplater som taktekking fra 1988. Taktekking er ikke besiktiget pga manglende forsvarlig adkomst tilrettelagt. Borettslagets ansvarsområde.

Årstall: 1988

Kilde: Tidligere salgsoppgaver

Vurdering av avvik:

- Mer enn halvparten av forventet brukstid er passert på taktekkingen.
- Mer enn halvparten av forventet brukstid er passert på undertak.

Konsekvens/tiltak

- Overvåk tilstanden jevnlig. For å få tilstandsgrad 0 eller 1 må tekkingen skiftes ut, men tidspunktet for når dette er nødvendig er vanskelig å si noe om.

Nedløp og beslag

Takrenner, nedløp og beslag er av overflatebehandlet stål fra 1988. Borettslagets ansvarsområde.

Årstall: 1988

Kilde: Tidligere salgsoppgaver

Vurdering av avvik:

- Det mangler snøfangere på hele eller deler av taket, men det var ikke krav om dette på byggemeldingstidspunktet.
- Mer enn halvparten av forventet brukstid er passert på renner/nedløp/beslag.

Konsekvens/tiltak

- Det er ikke krav om utbedring opp til dagens krav.
- Overvåk tilstanden jevnlig. For å få tilstandsgrad 0 eller 1 må beslag/renner/nedløp skiftes ut, men tidspunktet for når dette er nødvendig er vanskelig å si noe om.

Veggkonstruksjon

Yttervegger over grunnmuren er lette bindingsverksvegger i tre, antatt oppført og isolert etter de forskriftskrav som var gjeldende ved oppføringstidspunktet. Yttervegger er komplementert med stående trekledning, fra byggeår. Kledningen ble vasket og malt i 2021. Utbedret ved behov i regi av borettslaget.

Tilstandsrapport

Vurdering av avvik:

- Det er ingen eller liten lufting i nedre kant av kledning mot grunnmur.
- Det er værslitt/oppsprukket trevirke/trepaneler.

Konsekvens/tiltak

- Det er ikke behov for utbedringstiltak.

TG 2 Takkonstruksjon/Loft

Punktet må sees i sammenheng med Taktekking

Boligen har saltak, og takkonstruksjon er oppført i tresperrer med bordtak som undertak fra byggeår. Tilkomst via loftsluke i himling. Loftet er etterisolert med blåseisolasjon i regi av borettslaget.

Vurdering av avvik:

- Det er fra loft/krypløft påvist indikasjoner på at det er punktering av dampsperre, som medfører svekket effekt av dampsperrfunksjonen.
- Det er påvist fuktskjolder/skader i takkonstruksjonen.

Det påvises gammel råteskade rundt pipeløp og misfarging i taktro, Det ble utført fuktmåling i trevirke med råteskader, uten å påvise forhøyde verdier på befaring.

Konsekvens/tiltak

- Det bør gjøres lokale tiltak.

Gjennomføringer i taktekket er som regel svake punkt hvor det fort oppstår lekkasje. Kontinuerlig tilsyn er anbefalt. Gammel råteskade bør utbedres på sikt..

TG 2 Vinduer

Boligen har malte trevinduer med 2-lags glass fra 1994. Borettslagets ansvarsområde.

Årstall: 1994

Kilde: Produksjonsår på produkt

Vurdering av avvik:

- Det er påvist at enkelte vinduer er vanskelig å åpne/lukke.
- Karmene i vinduer er slitte og det er sprekker i trevirket.

Forventet levetid for isoler-/energiglass er 20 - 30 år. Imidlertid kan tidspunktet for utskiftning variere avhengig av flere faktorer, inkludert materialvalg, materialkvalitet og vedlikehold av vinduene. Det er utfordrende å fastslå nøyaktig når vinduene bør byttes. Nyere vinduer har vanligvis mindre varmetap, noe som kan bidra til redusert energiforbruk og lavere energikostnader i boligen.

Konsekvens/tiltak

- Vinduer må justeres.

Det er anbefalt å vedlikeholde vinduer i form av overflate behandling for å forlenge levetiden, hvor ofte trevinduer bør males avhenger mye av omgivelsene og kan være alt mellom hvert 3. og 10. år

TG 1 Dører

Ytterdøren er fabrikk malt med glassfelt fra 2023.
Heve-/skyvedør i stuen fra 2020.

Årstall: 2020

Kilde: Produksjonsår på produkt

TG 2 Balkonger, terrasser og rom under balkonger

Vestvendt terrasse på 33 m² med tilgang fra stue og hage. Levegger og rekkverk med en høyde på 90 cm. Det er montert inn 3 gamle vinduer med sprosper for avskjerming mot vind. Det er brukt trykkimpregnerte terrassebord og rekkverk av malt trevirke.

Tilstandsrapport

Vurdering av avvik:

- Rekkverket er for lavt i forhold til dagens krav til rekkverkshøyder.
- Det er værslitt/oppsprukket trevirke/trepaneler.

Konsekvens/tiltak

- Andre tiltak:

Overflatebehandling

! TG 2 Utvendige trapper

Utvendige betongtrapp med rekkverk i stål.

Vurdering av avvik:

- Det er avvik:

Rekkverk kun på en side av trappen

Konsekvens/tiltak

- Tiltak:

*Rekkverk må monteres

INNVENDIG

! TG 2 Overflater

2.etasje:

Gulv: Laminat.

Vegger: Malt tapet

Himling: Panel og himlingsplater.

1.etasje:

Gulv: Laminat

Vegger: Tapet, malt tapet, brystningspanel og panel.

Himling: Panel og himlingsplater.

Kjeller:

Gulv: Furugulv

Vegger: Malte murvegger og panel.

Himling: Malt panel.

Vurdering av avvik:

- Det er avvik:

Det er bruksslitasje, slik som hakk og merker på overflater, uten at det ble observert noen større skader av betydning.

Konsekvens/tiltak

- Tiltak:

Det vil være opp til den enkelte å avgjøre om de ønsker å pusse opp overflatene.

! TG 2 Etasjeskille/gulv mot grunn

Støpt betonggulv på grunn uten isolasjon og diffusjonssperre utifra normal byggeskikk på oppføringstidspunktet. Betongdekke mellom kjeller og 1.etasje, trebjelkelag mellom 1.etasje og 2.etasje.

2.etasje:

Det er målt ca 5 mm høydeforskjell på gulv soverom på ca 2 m, 10 mm gjennom hele rommet. Det er målt ca 5 mm høydeforskjell på gulv i gang på ca 2 m, 8 mm gjennom hele rommet.

Tilstandsrapport

1. etasje:

Det er målt ca 15 mm høydeforskjell på gulv i kjøkken på ca 2 m, 10 mm gjennom hele rommet. Det er målt ca 10 mm høydeforskjell på gulv i stue på ca 2 m, 5 mm gjennom hele rommet. Det registreres svanker og bulninger med varierende høyder.

Kjeller:

Det er målt ca 15 mm høydeforskjell på gulv i kjellerstue på ca 2 m, 30 mm gjennom hele rommet. Det registreres svanker og bulninger med varierende høyder.

Vurdering av avvik:

- Målt høydeforskjell på mellom 10 - 20 mm innenfor en lengde på 2 meter. Tilstandsgrad 2 gis med bakgrunn i standardens krav til godkjente måleavvik.
- Målt høydeforskjell på over 15 mm gjennom hele rommet. Tilstandsgrad 2 gis med bakgrunn i standardens krav til godkjente måleavvik.

Konsekvens/tiltak

- For å få tilstandsgrad 0 eller 1 må høydeforskjeller rettes opp. Det vil imidlertid sjelden være økonomisk rasjonelt som et enkeltstående tiltak i en bolig som dette. Dersom boligen en gang skal renoveres, kan man vurdere slike tiltak.

Slike skjevheter som det opplyses om her kan være normale, og kan skyldes at bygningen beveger seg og setter seg etter oppføring. Vurderingen i rapporten er en stikkprøvekontroll, og er ikke en måling av hvor rette/skjeve gulvene er. Vil en vite det anbefales en planhetsmåling på alle gulv, hvilket ikke inngår i denne tilstandsvurderingen."

TG 2 Radon

Det var ikke krav til radonsperre da bygget ble oppført og heller ikke utført radonmåling.

Vurdering av avvik:

- Det er ikke foretatt radonmålinger, og bygget er heller ikke utført med radonsperre.

Konsekvens/tiltak

- Andre tiltak:

Statens Strålevern anbefaler at man måler radon i alle boliger og på alle arbeidsplasser som befinner seg lavere enn tredje etasje over bakkenivå. I boliger hvor boligeieren selv bor er dette en anbefaling, men dersom man leier ut, eller har lokaler der det drives næringsvirksomhet, er det krav om at eieren skal foreta målinger dette vil da være borettslagets ansvarsområde.

TG 2 Pipe og ildsted

Teglsteinpipe fra byggeår, vedovn montert kjellerstue og en klebersteinsovn montert i stue 1. etasje. Sotluke er plassert i kjellerbod. Det er ikke opplyst eller hentet inn opplysninger om eventuelle pålegg, funksjonsfeil eller mangler ved pipe og ildsteder fra det stedlige feievesen. Eldre piper som dette er det normalt å oppgradere. Ny innmat/rør er å anbefale. Les salgsoppgave om det foreligger rapport fra feievesen, og eventuelle mangler/bemerkninger.

Vurdering av avvik:

- Det er påvist sprekker og/eller riss i pipe.
- Det er påvist sprekker i ildfast stein inne i ovnen.
- Mer enn halvparten av forventet brukstid er passert på pipe.
- Pipa har rennemerker etter sotvann.

Skadet stein i begge ovenene.

Konsekvens/tiltak

- Tidspunkt for piperehabilitering nærmer seg.
- Skadet stein i ovnen må skiftes ut for å lukke avviket.

TG 2 Rom Under Terreng

Punktet må sees i sammenheng med 'Drenering'

Kjeller befinner seg under terrenget og det er påføringsvegger mot yttervegg. Det gjennomført hullboring i kjellerstue og toalettrom. I kjellerstue blir det observert bruk av isopor som isolasjon mot grunnmur, ingen isolasjon i veggkonstruksjon på toalettrom. Det ble utført fuktmåling i bunnsvill ved bruk av et protimeter MMS2 med hammerelektrode på 2 vegger og dybdeelektrode på toalettrom. Målingene viser verdier i vektprosent og ligger over anbefalte

Tilstandsrapport

verdier på befaring.

Vurdering av avvik:

- Det er avvik:

Mange gamle kjellere egner seg ikke som boligrom. Fram til rundt 1970 ble de fleste kjellere bygd uten nevneverdig fuksikring eller isolasjon, og var kun egnet som grovlager. Selv med utvendige fuksikringstiltak kan gamle fundamenter fortsatt stå i kontakt med fuktig byggegrunn. Fundamenter uten drenerende og kapillærbrytende underlag er vanskelige å utbedre.

Konsekvens/tiltak

- Tiltak:

Det vil være anbefalt å fjerne innvendig isopor og heller ha en åpen murkonstruksjon. Tiltak henger sammen med utvendig fuksikring og isolering av grunnmur.



17,6 vektprosent (dybdeelektrode)



21,9 vektprosent (hammerelektrode)



20,4 vektprosent (hammerelektrode)

TG 2 Innvendige trapper

Tretrapp opp til 2.etasje har laminat og tette trappetrinn fra byggeår.

Vurdering av avvik:

- Det mangler håndløper på vegg i trappeløpet.

Konsekvens/tiltak

- Håndløper bør monteres, men det var ikke krav på byggetidspunktet.

Kostnadsestimat: Ingen umiddelbar kostnad

TG 3 Kjellertrapp

Malt tretrapp ned til kjeller med åpne trappetrinn fra byggeår.

Vurdering av avvik:

- Åpninger mellom trinn i innvendig trapp er større enn dagens forskriftskrav.
- Det er ikke montert rekkverk.

Tilstandsrapport

- Det mangler håndløper på vegg i trappeløpet.

Konsekvens/tiltak

- Det er ikke krav om utbedring av åpninger opp til dagens krav.
- Rekkverk må monteres for å lukke avviket.
- Håndløper bør monteres, men det var ikke krav på byggetidspunktet.

Kostnadsestimat: Under 10 000

TG 1 Innvendige dører

Boligen har hvitmalt fyllingsdører og formpresset dør med glass mellom entré og gang.

VÅTROM

2. ETASJE > BAD

Generell

Eier opplyser at badet i 2. etasje er fra 2005 og har varmekabler i gulvet.

Flis på gulv, vegg og malt panel i tak med innfelte downlights. Innredning i gammel stil består av benkeskap med sorte, profilerte fronter, ovenpåliggende servant i helstøpt plate m/ett-greps blandebatteri og flott vitrineskap i samme stil. Over servant har du et speilskap med spotbelysning integrert. Videre består innredningen av dusj med innfellbare dører i herdet glass, gulvstående toalett og opplegg for vaskemaskin.

Badet vurderes etter byggeforskriften av året. I 2005 var det byggeforskriften av 1997 (TEK97), som var gjeldende. Det er ikke fremlagt dokumentasjon for utførelse av badet.

Årstall: 2005

Kilde: Eier

2. ETASJE > BAD

TG 1 Overflater vegger og himling

Årstall: 2005

Kilde: Eier

2. ETASJE > BAD

TG 2 Overflater Gulv

Det ble foretatt kontroll av fallforhold på våtrommet ved hjelp av en punkt laser. Det ble målt ca 25 mm fra underkant dørterskel til overkant slukrist, lokalt fall på mellom 5-10mm, høyde på dørterskel ca 70 mm.

Årstall: 2005

Kilde: Eier

Vurdering av avvik:

- Det er påvist at flisfuger har riss/sprekker.
- Det er påvist at noen fliser har bom (hulrom under).

Konsekvens/tiltak

- Fuger bør skiftes ut.

Noe hulrom under flisene utløser ikke skader så lenge limet holder flisene på plass.

Tilstandsrapport



2. ETASJE > BAD

TG 2 Sluk, membran og tettesjikt

Plastsluk med synlig smøremembran, utførelse er ukjent. Foretatt kontroll av sluket på våtrommet uten å påvise noen åpenbare feil eller mangler. Membran ligger fastklemt under klemring.

Årstall: 2005

Kilde: Eier

Vurdering av avvik:

- Mer enn halvparten av forventet brukstid er passert på membranløsningen.

Konsekvens/tiltak

- Installering av tett dusjkabinett anbefales.
- Overvåk tilstanden jevnlig. For å få tilstandsgrad 0 eller 1 må tettesjiktet skiftes ut, men tidspunktet for når dette er nødvendig er vanskelig å si noe om.



2. ETASJE > BAD

TG 1 Sanitærutstyr og innredning

Årstall: 2005

Kilde: Eier

2. ETASJE > BAD

TG 1 Ventilasjon

Rommet har avtrekk via elektrisk styrt vifte og tilluft via spalte under dørblad.

2. ETASJE > BAD

TG 1 Tilliggende konstruksjoner våtrom

Tilstandsrapport

Hulltaking er foretatt fra tilstøtende rom uten å påvise unormale forhold i våtsone. Våtrommet er også fuktkontrollert med egnet fuktmåleverktøy og det er ikke påvist unormale forhold ved fuktsøk i relevante våtsoner i gulv og vegger.

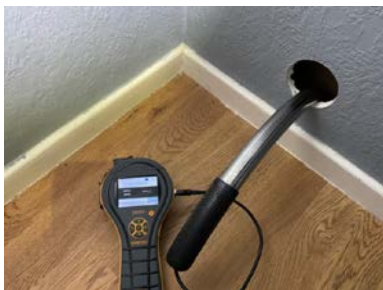

KJELLER > ANNET VÅTROM

TG 3 Generell

Eier opplyser at rommet er fra byggeår uten varmekabler i gulvet. Overflater består av betong på gulv og vegg med furupanel i tak. Veggmontert utslagsvask i rustfritt stål med blande batteri og en varmtvannsbereider.

Vurdering av avvik:

- Våtrommet må oppgraderes for å tåle normal bruk etter dagens krav.

En må forvente generell oppgradering av våtrommets tettesjikt/membran for at våtrommet skal tåle en normal bruk etter dagens krav (tett våtsone). En samlet TG 3 for rommet er satt med bakgrunn i alder og manglende tetthet i våtsonen på rommet. Det er ikke behov for å gjennomføre en detaljert tilstandsanalyse, etter standardens krav.

Konsekvens/tiltak

- Våtrommet må totalrenoveres. Alle forhold med tettesjikt, våtsone, sluk m.m. må dokumenteres.

Kostnadsestimat: 10 000 - 50 000

KJELLER > ANNET VÅTROM

TG IU Tilliggende konstruksjoner våtrom

Hulltaking er ikke foretatt da det ikke er fysisk mulig pga tilliggende konstruksjoner i betong.

Vurdering av avvik:

- Det er pga bygningsmessige hindringer ikke fysisk mulig å foreta hulltaking i vegg bak våtsone

Konsekvens/tiltak

- TGIU gitt ut ifra manglende mulighet for hulltaking.

KJØKKEN

1. ETASJE > KJØKKEN

TG 2 Overflater og innredning

Lyst og moderne kjøkken fra IKEA. Innredningen består av hvite, profilerte fronter med 3 glassdører, laminat benkeplate med nedfelt kum i rustfritt stål, belysning under overskap og fliser på vegg over benkeskap. Platetopp fra Electrolux, stekeovn og micro fra AEG er integrert, frittstående kjøleskap og oppvaskmaskin under benkeplate. Ventilator med avtrekk til ut.

Vurdering av avvik:

- Det er påvist at overflater har noe skader.

Konsekvens/tiltak

Tilstandsrapport

- Det er ikke behov for utbedringstiltak.

Kostnadsestimat: Ingen umiddelbar kostnad

1. ETASJE > KJØKKEN

TG 1 Avtrekk

Kjøkkenventilator med avtrekk ut.

TEKNISKE INSTALLASJONER

TG 2 Vannledninger

Vannledninger i plast (rør i rør) med fordelerskap på bad, fra 2005, åpen fordlerstokk i kjellerrom med sluk. Kobberrør med varierende alder og tilstand. Stoppekran lokalisert i underskap på kjøkken og i kjellerbod. Vannmåler plassert i kjellerbod.

Takstmannen besitter ikke spesial kompetanse på VVS anlegg, og skal kun kommentere det man ser av åpenbare avvik og vurdere materialvalg. Det anbefales derfor at nærmere undersøkelser gjøres av fagkyndig/med VVS kompetanse for å vurdere eksakt faktisk tilstand og hva som eventuelt kan forventes å måtte oppgraderes i årene fremover.

Vurdering av avvik:

- Mer enn halvparten av forventet brukstid er passert på innvendige vannledninger.
- Det er irr på rør.

Det er ikke godkjent tettesjikt på gulv og vegger i rommet som har åpen fordlerstokk i kjeller. Irring oppstår når kobber korroderer, sees som et grønt belegg på rørene.

Konsekvens/tiltak

- Det er ikke behov for utbedringstiltak siden anlegget fungerer i dag, men ut ifra alder kan skader plutselig oppstå på eldre anlegg.

Tettesjikt i rommet må oppgraderes for å tilfredstille kravet.



TG 2 Avløpsrør

Tilstandsrapport

Boligen har avløpsrør av plast og støpejern. Stakeluke plassert i kjellerrom med sluk.

Vurdering av avvik:

- Mer enn halvparten av forventet brukstid er passert på innvendige avløpsledninger.

Konsekvens/tiltak

- Det er ikke behov for utbedringstiltak siden anlegget fungerer i dag, men ut ifra alder kan skader plutselig oppstå på eldre anlegg.
- I forbindelse med oppgradering av våtrom vil det være naturlig med utskiftning av rør.

TG 1 Ventilasjon

Boligen har periodisk avtrekk fra kjøkken/bad, tiluft gjennom vindu-/veggventiler. En vanlig løsning på denne type bygg.

TG II Varmesentral

Boligen varmes opp av klebersteinsovn i stue 1.etasje, vedovn i kjellerstue, varmepumpe i kjeller og 1.etasje, varmekabler på bad, ellers elektrisk oppvarming med panelovner.

TG 2 Luft til luft varmepumpe

Luft til luft varmepumpe i kjeller og 1.etasje, alder ukjent. Varmepumpe i kjeller er av nyere dato, pumpen i stue 1.etasje er gammel.

Vurdering av avvik:

- Mer enn halvparten av forventet brukstid på varmesentral er oppbrukt.

Konsekvens/tiltak

- Det er ikke behov for utbedringstiltak siden varmesentralen fungerer i dag, men ut ifra alder kan skader plutselig oppstå på eldre anlegg.

Det anbefales at det gjennomføres service på pumpene ca hvert 2 år.

TG 2 Varmtvannstank

Ca. 200 liters varmtvannsbereider av eldre årgang, bereider er lokalisert i kjellerrom med sluk i rommet.

Vurdering av avvik:

- Det er påvist at varmtvannstank er over 20 år

Konsekvens/tiltak

- Det er ikke behov for utbedringstiltak siden tanken fungerer i dag, men ut ifra alder kan skader plutselig oppstå på eldre tanker.

TG 2 Elektrisk anlegg

Dette er en forenklet kontroll begrenset til de spørsmål og undersøkelser som forskrift til avhendingslova (tryggere bolighandel) § 2-18 inneholder. Dette kan ikke sammenlignes med en kontroll utført av offentlig myndighet (Det lokale eltilsyn) eller registrert elektrovirksomhet, og en bygningssakkyndig har verken kompetanse eller lov til å foreta en slik kontroll.

Tilstandsgraden er vurdert ut fra den forenklete og begrensede kontrollen som forskriften inneholder. El-anlegget kan ha feil og mangler som en slik forenklet undersøkelse ikke vil avdekke. Vær derfor oppmerksom på denne risikoen, og søk videre veiledning eller få en fullstendig kontroll utført av registrert elektrovirksomhet.

Sikringsskap med automatsikringer fra 2022

Tilstandsrapport

Dette er en forenklet kontroll begrenset til de spørsmål og undersøkelser som forskrift til avhendingslova (tryggere bolighandel) § 2-18 inneholder. Dette kan ikke sammenlignes med en kontroll utført av offentlig myndighet (Det lokale eltilsyn) eller registrert elektrovirksomhet, og en bygningssakkyndig har verken kompetanse eller lov til å foreta en slik kontroll. Tilstandsgraden er vurdert ut fra den forenklede og begrensede kontrollen som forskriften inneholder. El-anlegget kan ha feil og mangler som en slik forenklet undersøkelse ikke vil avdekke. Vær derfor oppmerksom på denne risikoen, og søk videre veiledning eller få en fullstendig kontroll utført av registrert elektrovirksomhet.

1. Foreligger det eltilsynsrapport de siste 5 år, og det er ikke foretatt arbeid på anlegget etter denne, utenom retting av eventuelle avvik i eltilsynsrapport (dvs en el-tilsynsrapport uten avvik)?

Nei

Spørsmål til eier

2. Når ble det elektriske anlegget installert eller sist gang totalt rehabilitert (årstall)? Med totalt rehabilitert menes fullstendig utskiftet anlegg fra inntakssikring og videre.

2022 El-anlegget ble oppgradert til nye sikringer i 2022. Ny kurs til varmpumpe.

3. Er alle elektriske arbeider/anlegg i boligen utført av en registrert elektroinstallasjonsvirksomhet?

Ukjent

4. Er det elektriske anlegget utført eller er det foretatt tilleggsarbeider på det elektriske anlegget etter 1.1.1999?

Ja Samsvarserklæringer er etterspurt og ikke fremvist.

Eksisterer det samsvarserklæring?

Nei

5. Foreligger det kontrollrapport fra offentlig myndighet – Det Lokale Eltilsyn (DLE) eller eventuelt andre tilsvarende kontrollinstanser med avvik som ikke er utbedret eller kontrollen er over 5 år?

Nei

6. Forekommer det ofte at sikringene løses ut?

Nei

7. Har det vært brann, branntilløp eller varmgang (for eksempel termiske skader på deksler, kontaktpunkter eller lignende) i boligens elektriske anlegg?

Nei

Generelt om anlegget

8. Er det tegn til at det har vært termiske skader (tegn på varmgang) på kabler, brytere, downlights, stikkontakter og elektrisk utstyr? Sjekk samtidig tilstanden på elektrisk tilkobling av varmtvannsbereider, jåmfør eget punkt under varmtvannstank

Nei

9. Er der synlig defekter på kabler eller er disse ikke tilstrekkelig festet?

Nei

Inntak og sikringsskap

10. Er det tegn på at kabelinnføringer og hull i inntak og sikringsskap ikke er tette, så langt dette er mulig å sjekke uten å fjerne kapslinger?

Nei

11. Finnes det kursfortegnelse, og er den i samsvar med antall sikringer?

Ja

12. Foreta en helhetsvurdering av det elektriske anlegget, dets alder, allmenne tilstand og fare for liv og helse. Bør det elektriske anlegget ha en utvidet el-kontroll?

Ja Eldre anlegg med nye automatsikringer i 2022. På bakgrunn alder på anlegget, manglende samsvarserklæringer, ikke oppdatert kursfortegnelse og kabler som ikke har tilstrekkelig mekanisk beskyttelse. Jf. FEL §28 vil det være hensiktsmessig å gjennomføre en utvidet el-kontroll.

Generell kommentar

Forskjell på offentlig og privat el-kontroll:

Alle nettselskap er pålagt å ha en tilsynsenhet som er en del av det offentlige tilsynsapparatet for elsikkerhet. Det lokale eltilsyn (DLE) er lovpålagt med hjemmel i El-tilsynsloven og Forskrift om det lokale elektrisitetstilsyn å utføre stikkprøvekontroller av elektriske anlegg og elektrisk utstyr i nye og gamle boliger, samt i fritidsboliger. Tilsynet de utøver er på vegne av Direktoratet for samfunnsikkerhet og beredskap (DSB). DLE gjennomfører kontroll av elektrisk anlegg i private boliger minst en gang hvert 20. år

Om man ønsker å gjennomføre en utvidet el-kontroll er det viktig at firma er registrert elektroinstallasjonsvirksomhet og oppført i Elvirksomhetsregisteret. (Det er anbefalt å gjennomføre en el-kontroll ca hvert femte år). Elvirksomhetsregisteret er et register under Direktoratet for samfunnsikkerhet og beredskap over foretak som utfører arbeid knyttet til elektriske anlegg og reparasjon av elektrisk utstyr.

Tilstandsrapport



TG 0 Branntekniske forhold

Dette er en forenklet kontroll begrenset til de spørsmål som fremkommer under. Tilstandsgraden er basert på retningslinjer til disse spørsmålene i bransjestandarden NS3600. Dette kan ikke sammenlignes med en fullstendig kontroll av branntekniske forhold av offentlig myndighet, eller en vurdering av boligens branntekniske forhold eller prosjektering fra en rådgiver med spesialkompetanse. En bygnings sakkyndig har verken kompetanse til å gi slik veiledning eller lov til å foreta en slik kontroll.

Tilstandsgraden er vurdert ut fra den forenklete og begrensede kontrollen. Det kan være feil og mangler om branntekniske forhold som en slik forenklet undersøkelse ikke vil avdekke. Vær derfor oppmerksom på denne risikoen, og søk videre veiledning eller rådgivning.

Boligen har brannslukningsutstyr og røykvarslere. Ny eiers ansvar og sjekke om boligen har brannslukningsutstyr og røykvarslere og at dette er funksjonelt.

1. Er det mangler for brannslukningsutstyr i boligen iht. forskriftskrav på søknadstidspunktet, men minst Byggeforskrift 1985?
Nei
2. Er det skader på brannslukkingsutstyr eller er apparatet eldre enn 10 år?
Nei
3. Er det mangler på røykvarsler i boligen iht. forskriftskrav på søknadstidspunktet, men minst Byggeforskrift 1985?
Nei
4. Er det skader på røykvarslere?
Nei

TOMTEFORHOLD

Byggegrunn

Eksakte grunnforhold er ikke dokumentert, og derfor ikke beskrevet.

TG 2 Drenering

Punktet må sees i sammenheng 'Rom under terreng'

Av naturlige årsaker, er kontroll av drenerende masser og drenering begrenset, men antatt utført i henhold til praksis fra byggeåret.

Vurdering av avvik:

- Det mangler, eller på grunn av alder er det sannsynlig at det mangler, utvendig fuktsikring av grunnmuren ved kjeller/underetasje.
- Mer enn halvparten av forventet levetid på drenering er overskredet.

Tilstandsrapport

Det ble ikke observert utvendig fuksikring av grunnmur.

Fram til 1960-årene var den tradisjonelle fuktbeskyttelsen av kjelleryttervegger basert på drenerende masser av grus, drenerør i betong eller tegl, og en kald asfaltpåstrykning (goudron) utenpå pussen. Et problem med denne typen konstruksjoner er at de drenerende massene har hatt varierende kapasitet og dårlig kapillærbrytende funksjon, og at asfaltstrykningen ikke ble helt tett.

Konsekvens/tiltak

- Tiltak for redrenering rundt boligen kan ikke utelukkes.
- Overvåk tilstanden jevnlig. For å få tilstandsgrad 0 eller 1 må dreneringen skiftes ut, men tidspunktet for når dette er nødvendig er vanskelig å si noe om. Bruken av underetg/kjeller vil og være avgjørende.

Drenering er fellesanliggende for borettslaget og vil ikke påføre andelseier noen kostnad.

TG 1 Grunnmur og fundamenter

Grunnmur i betong og stripefundamenter av betong under grunnmur.

TG 2 Terrengforhold

Eiendommen ligger i skrående terreng fra øst.

Vurdering av avvik:

- Det er påvist dårlig fall eller flatt terreng inn mot grunnmur og dermed muligheter for større vannansamlinger.

Konsekvens/tiltak

- Det er ikke behov for utbedringstiltak.

TG 2 Utvendige vann- og avløpsledninger

Utvendige vann- og avløpsledninger er av ukjent type, alder og tilstand. Konstruksjonen er ikke nærmere vurdert av takstmann da det vil være et fellesanliggende for borettslaget.

Vurdering av avvik:

- Mer enn halvparten av forventet brukstid er passert på utvendige avløpsledninger.

Konsekvens/tiltak

- Det er ikke behov for utbedringstiltak siden anlegget fungerer i dag, men ut ifra alder kan skader plutselig oppstå på eldre anlegg.

Bygninger på eiendommen

Garasje og hagestue

**Anvendelse**

Garasje

Byggeår

2008

Kommentar

Byggeåret er basert på opplysninger fra eiendomsmatrikkelen.

Standard

Normal standard på bygget ut ifra alder/konstruksjon - jamfør beskrivelse under konstruksjoner.

Vedlikehold

Bygget er jevnlig vedlikeholdt.

Beskrivelse

Andelen disponerer 1/2 av en frittliggende garasje fra i 2008. Bygget er oppført på betongsåle med bindingsverkskonstruksjon i tre, utvendig kledd med stående og liggende bordkledning. Takkonstruksjon er type saltak, teknet med betongtakstein. Det er en garasjeport med portåpner og en sidedør i aluminium. Garasjen har en innvendig bod på ca 7 kvm.

I 2016 ble det oppført en innglasset hagestue mot kortsiden av garasjen. Det er montert skyvedører med isolerglass og noen gamle vinduer på vestveggen. Takkonstruksjon er type pulttak med takpapp som takteking. Terrassebord på gulv og malt panel på vegger og tak.

Byggene omfattes ikke av minimumskravet til hva en tilstandsrapport skal inneholde og er derfor ikke tilstandsvurdert. Takstmann har kun utført en forenklet visuell inspeksjon av bygget, uten å påvise noen betydningsfulle avvik. Det registreres arbeider som ikke er fagmessig utført og sprekker i betongdekke.



Tilbygg / modernisering

2016

Påbygg

I 2016 ble det oppført en innglasset hagestue mot kortsiden av garasjen.

Arealer, byggetegninger og brannceller

Standard gjeldende fra 01.01.2024

Arealmålinger og arealoppsett er basert på Norsk standard 3940:2023 Areal- og volum-beregninger av bygninger. Arealet gjelder for tidspunktet da boligen ble målt

Hva er måleverdig areal?

Arealet i rommet må ha minst 1,90 m fri høyde over gulvet og minst bredde på 0,60 m. Et loft med skråtak vil for eksempel bare få registrert målbar areal der høyden er minst 1,90 m og bredden minst 0,60 m. Rommet må ha dør eller luke, og gangbart gulv.

Hva er bruksareal?

BRA = BRA-i + BRA-e + BRA-b

Bruksarealet for bygningen er bruttoarealet minus arealet som opptas av yttervegger.



Carport og/eller garasje plass i felles garasjeanlegg er ikke måleverdig areal

Internt bruksareal (BRA-i)	Arealet innenfor boenheten(e)
Eksternt bruksareal (BRA-e)	Arealet av alle rom utenfor boenheten(e) og som tilhører denne, slik som for eksempel bod
Innglasset balkong mv (BRA-b)	Arealet av innglasset balkong, veranda eller altan når denne er tilknyttet boenheten(e)
Terrasse- og balkongareal (TBA)	Arealet av terrasser, åpne balkonger og åpen altan tilknyttet boenheten(e)

Gulvareal (GUA)
Er sum av BRA (bruksareal) og ALH (areal med lav takhøyde).

Arealet med lav takhøyde (ALH) er ikke måleverdig areal, som skyldes skråtak og lav himlingshøyde.

GUA kan opplyses i markedsføring der det er aktuelt for den konkrete boligen og kun sammen med BRA-i, for eksempel der gulvflaten har en verdi og har funksjon ved møblering og bruk av rommene. Ikke innredet areal som kaldloft, måles og oppgis normalt ikke.

Arealet kan ikke alltid fastsettes nøyaktig

Areal kan være komplisert eller umulig å måle opp nøyaktig fordi det er vanskelig å fastslå tykkelsen på innervegger, skjelheter i og utforming av bygningskonstruksjoner som karnapp, buer og vinkler som ikke er rette, åpne rom over flere etasjer og så videre.

Eiendommens markedsverdi kan ikke baseres på en matematisk beregning basert på antall kvadratmeter opplyst i rapporten. Opplysninger om areal kan altså ikke alene benyttes for å beregne eiendommens verdi.

Den bygningssakkyndige kan avdekke eventuelle bruksendringer og avvik i branncelleinndeling

Den bygningssakkyndige ser på byggetegninger hvis de er tilgjengelige og dette er en del av oppdraget, og vurderer bruken av boligen opp mot tegningene. Hvis den bygningssakkyndige avdekker at en bolig ikke ser ut til å være delt opp i brannceller etter kravene i byggeteknisk forskrift på befaringstidspunktet, skal det opplyses om dette.

Reglene om bruksendring og brannceller kan være kompliserte. Søk videre faglige råd om rapporten ikke gir deg svar. Den bygningssakkyndige kan ikke vurdere og svare på alle spørsmål, og kan heller ikke vite om kommunen kan gi unntak for kravene som gjelder. [Vil du vite mer?](#)

Om brannceller

En branncelle er hele eller avgrensede deler av en bygning hvor en brann fritt kan utvikle seg uten at den kan spre seg til andre bygninger eller andre deler av bygningen i løpet av en fastsatt tid.

Om bruksendring

Bruksendring er å endre bruken av et rom fra en tillatt bruk til en annen. Dette kan kreve søknad og tillatelse, for eksempel hvis du endrer et rom fra bod til soverom eller arbeidsrom, eller hvis du endrer en bolig til to separate boliger.

Rom for varig opphold har krav til takhøyde, romstørrelse, rømningsvei og lysforhold som må være oppfylt. Du kan søke kommunen om unntak for kravene, men kan ikke regne med å få unntak for krav som går på helse og sikkerhet, for eksempel krav til rømningsvei.

Bruksendring som krever godkjenning, og som ikke er søkt bruksendret, er ulovlig. Kommunen kan etter plan- og bygningsloven kapittel 32 forfølge overtredelser. Kommunen kan pålegge deg å avslutte den ulovlige bruken, eventuelt å rette eller tilbakeføre rommet til godkjent bruk.

Arealer

Tomannsbolig

Ny arealstandard

Etasje	Bruksareal BRA m ²			SUM	Terrasse- og balkongareal (TBA)
	Internt bruksareal (BRA-i)	Eksternt bruksareal (BRA-e)	Innglasset balkong (BRA-b)		
2.etasje	46			46	
1.etasje	47			47	33
Kjeller	45			45	
SUM	138				33
SUM BRA	138				

Romfordeling

Etasje	Internt bruksareal (BRA-i)	Eksternt bruksareal (BRA-e)	Innglasset balkong (BRA-b)
2.etasje	Gang , 3 Soverom , Bad		
1.etasje	Vindfang , Trapperom , Stue , Kjøkken , Gang		
Kjeller	Kjellerstue , Trapperom , Annet våtrom		

Kommentar

1.etasje: Vindfang, trapperom, gang, kjøkken, stue

2.etasje: Gang, 3 soverom, bad/vaskerom

Kjeller: Kjellerstue, toalettrom

Lovlighet

Byggetegninger

Det foreligger ikke tegninger

Kommentar: Det er ikke forelagt eller tilsendt takstmannen godkjente byggemeldte tegninger av boligen, dagens bruk mot godkjent løsning er ikke kontrollert. Eiendomsmegler/firma innhenter kommunale dokumenter og kontrollerer dagens bruk mot byggemeldte tegninger om det foreligger.

Brannceller

Er det påvist synlige tegn på avvik i branncelleinndeling ut ifra dagens byggt teknisk forskrift?

Ja Nei

Nyere håndverkstjenester

Er det ifølge eier utført håndverkstjenester på boligen siste 5 år?

Ja Nei

Kommentar: jamfør beskrivelse under tilbygg/modernisering.

Krav for rom til varig opphold

Er det påvist avvik i forhold til rømningsvei, dagslysflate eller takhøyde?

Ja Nei

Kommentar: I kjellere uten godkjente rømningsveier eller tilstrekkelig dagslys er det blitt tatt hensyn til lempede krav for boliger som ble søkt om eller bygget før 2011, ved endring fra tilleggsdel til hoveddel. Rommene i kjelleren ble opprinnelig godkjent som sekundære arealer. Når det gjelder endringer fra tilleggsdel til hoveddel for bygg oppført før 2011, anses

lysforholdene tilfredsstilt dersom vinduet oppfyller kravene for rømning. Det er samtidig lempet krav til takhøyden som kan godkjennes ned til 2 meter. Takhøyden på den innerste delen (14 kvm) ble målt til 195cm, resterende ca 2 meter, men den varierer gjennom hele kjelleren. Ingen av vinduene tilfredsstiller kravene til rømning.

Garasje og hagestue

Ny arealstandard

Etasje	Bruksareal BRA m ²			SUM	Terrasse- og balkongareal (TBA)
	Internt bruksareal (BRA-i)	Eksternt bruksareal (BRA-e)	Innglasset balkong (BRA-b)		
Garasje		31	19	50	
SUM		31	19		
SUM BRA	50				

Romfordeling

Etasje	Internt bruksareal (BRA-i)	Eksternt bruksareal (BRA-e)	Innglasset balkong (BRA-b)
Garasje		1/2 Garasje	Innglasset hagestue

Lovlighet

Byggetegninger

Det foreligger ikke tegninger

Kommentar: Det er ikke forelagt eller tilsendt takstmannen godkjente byggemeldte tegninger av boligen, dagens bruk mot godkjent løsning er ikke kontrollert. Eiendomsmegler/firma innhenter kommunale dokumenter og kontrollerer dagens bruk mot byggemeldte tegninger om det foreligger.

Brannceller

Er det påvist synlige tegn på avvik i branncelleinndeling ut ifra dagens byggt teknisk forskrift?

Ja Nei

Nyere håndverkstjenester

Er det ifølge eier utført håndverkstjenester på boligen siste 5 år?

Ja Nei

Krav for rom til varig opphold

Er det påvist avvik i forhold til rømningsvei, dagslysflate eller takhøyde?

Ja Nei

Kommentar:

Total fordeling mellom P-ROM og S-ROM

Tabellen under viser fordelingen av P-ROM og S-ROM etter veiledningen til NS 3940: 2012. Dette er til informasjon og til sammenligning. Tallene er omtrentlige, kan avvike fra faktiske målinger og er ikke juridisk bindende

	P-ROM(m2)	S-ROM(m2)
Tomannsbolig	138	0
Garasje og hagestue	0	31

Befarings - og eiendomsopplysninger

Befaring

Dato	Til stede	Rolle
18.9.2024	Christian Amundsen	Takstingeniør

Matrikkeldata

Kommune	gnr.	bnr.	fnr.	snr.	Areal	Kilde	Eieforhold
3122 MARKER	90	223		0	8779.5 m ²	BEREGNET AREAL (Ambita)	Eiet

Adresse

Moveien 10 A

Hjemmelshaver

Torpmoen Borettslag

Andelsobjekt

Boligselskap	Org.nr.	Leil. nr.	Forretningsfører	Eier av adkomstdokumenter
/TORPMOEN BORETTSLAG	848515752			Gelink Bianca Wathne

Innskudd, pålydende mm

Andelsnummer

5

Eiendomsopplysninger

Beliggenhet

Tomannsbolig beliggende ved svenskegrensen i Ørje, en idyllisk og fredelig beliggenhet som tiltrekker seg både lokalbefolkning og tilreisende. Området rundt eiendommen har en flott blanding av rolige nabolag og vakker natur. Her får du virkelig oppleve det beste fra både by- og landliv. Nærmeste dagligvarebutikk ligger kun en kort kjøretur unna, omtrent 3-5 minutter, noe som gjør det enkelt å handle det mest nødvendige. Ørje sentrum, med et bredt utvalg av butikker, kafeer og restauranter, er også innen rekkevidde på omtrent 5-10 minutters kjøretur. For familier med barn er det gode muligheter for utdanning og barnehagetilbud i nærområdet. Ørje barne- og ungdomsskole ligger cirka 5 minutters kjøretur unna, og det er også flere barnehager i området. Med beliggenhet rett ved svenskegrensen åpner det seg gode muligheter for handel, kultur og opplevelser på tvers av landegrensene.

Adkomstvei

Eiendommen har adkomst via offentlig vei eller gate.

Tilknytning vann

Eiendommen er tilknyttet offentlig vannforsyning via private stikkledninger.

Tilknytning avløp

Eiendommen er tilknyttet offentlig avløpsnett via private stikkledninger.

Regulering

Eiendommen ligger i et område regulert til boligbebyggelse.

Om tomten

Andel eiet fellestomt på 8779,5 kvm. Uteområdet er pent opparbeidet med gruset gårdsplass, belegningsstein, plen og diverse beplantning.

Tinglyste/andre forhold

I forbindelse med takstoppdraget er det ikke foretatt gjennomsyn av kommunalt bygningsarkiv. Heftelsesanmerkninger er ikke vurdert med mindre dette er angitt. Panteattest er ikke innhentet for eiendommen. Det er ikke rekvirert grunnbokskrift, evt. oppdelingsbegjæring og eventuelle heftelsesanmerkninger er derfor ikke vurdert.

Siste hjemmelsovergang

Kjøpesum	År
0	1966

Kilder og vedlegg

Dokumenter

Beskrivelse	Dato	Kommentar	Status	Sider	Vedlagt
Egenerklæring	09.09.2024		Innhentet		Ja
Ordrebekreftelse			Fremvist		Nei

Tilstandsrapportens avgrensninger

STRUKTUR•REFERANSENIVÅ•TILSTANDSGRADER

- Rapporten er basert på innholdskrav i Forskrift til avhendingslova (tryggere bolighandel). Formålet er å gi en tilstandsanalyse til bruk for den som bestiller og/eller i et salg til forbruker, og ikke for andre tredjeparter. Rapportens omfang, struktur, metode og begrepsbruk følger i hovedsak Norsk Standard NS 3600:2018 (Teknisk tilstandsanalyse ved omsetning av bolig), samt Takstbransjens retningslinjer ved tilstandsrapportering for boliger og Takstbransjens retningslinjer for arealmåling.
- Tilbakeholdt eller uriktig informasjon som har betydning for vurderingen, er ikke bygningssakkyndiges ansvar. Rapporten beskriver avvik, altså en tilstand som er dårligere enn referansenivået. Rapporten framhever normalt ikke positive sider ved boligen ut over det som fremgår av tilstandsgradene.
- Tilstanden angis i rapporten og gir uttrykk for en gitt forventet tilstand blant annet vurdert ut fra alder og normal bruk slik:

i) **Tilstandsgrad 0, TG0:** Ingen avvik eller skader. I tillegg må bygningsdelen være tilnærmet ny, mindre enn 5 år, og det foreligger dokumentasjon på faglig god utførelse.

ii) **Tilstandsgrad 1, TG1:** Mindre avvik. Normal slitasje. Straksiltak ikke nødvendig. TG1 kan gis når bygningsdelen er tilnærmet ny og det ikke foreligger dokumentasjon på faglig god utførelse.

iii) **Tilstandsgrad 2, TG2:** Vesentlige avvik, og mindre avvik som etter NS 3600 gir TG 2, men som ikke nødvendigvis krever umiddelbare tiltak. I denne rapporten kan TG2 i Rapportsammendrag være inndelt i TG2 som krever tiltak og de som ikke krever umiddelbare tiltak. Konstruksjonen har normalt enten feil utførelse, en skade eller symptomer på skade, sterk slitasje eller nedsatt funksjon. Vedlikehold eller tiltak trengs i nær fremtid, det er grunn til å varsle fare for skader på grunn av alder eller overvåke spesielt på grunn av fare for større skade eller følgeskade. For skjulte konstruksjoner vil alder i seg selv være et symptom som kan gi TG2. For synlige konstruksjoner kan alder sammen med andre symptomer og momenter gi TG2. Avvik under TG2 kan gis sjablongmessig anslag.

iv) **Tilstandsgrad 3, TG3:** Store eller alvorlige avvik. Kraftige symptomer på forhold som man må regne med trenger utbedring straks eller innen kort tid. Påvist funksjonssvikt eller sammenbrudd. Avvik under TG3 skal gis sjablongmessig anslag.

v) **Tilstandsgrad TGiu:** Ikke undersøkt/ikke tilgjengelig for undersøkelse.

- Ved TG0 og TG1 gis det normalt ingen begrunnelse for valg av tilstandsgrad, fordi bygningen eller bygningsdelen da bare har normal slitasje. For anbefalte tiltak ved TG2 og TG3 må bruker av rapporten vurdere om tiltakene er nødvendige og lønnsomme. Hva det vil koste å utbedre rom eller bygningsdeler er et sjablongmessig anslag basert på registrert avvik og angitte tiltak i rapporten. Anslaget er gitt på generelt grunnlag og basert på erfaringstall i seks intervaller, og kan ikke forveksles med en konkret vurdering og tilbud fra en entreprenør eller håndverker. Det må eventuelt innhentes tilbud for en nærmere undersøkelse, og konkret og nøyaktig vurdering av utbedringskostnad. Kostnader til ikke oppdagede avvik/utbedringer/feil kan forekomme. Utbedringskostnad avhenger av personlige preferanser og markedspris på materialer og tjenesteyter.

PRESISERINGER

- Avvik vurderes ut fra tekniske forskrifter på godkjenningstidspunktet for bygget. Noen bygningsdeler vurderes

etter gjeldende teknisk forskrift på befaringstidspunktet. Dette gjelder blant annet:

i) Bad, vaskerom (våtrom)

ii) Forhold rundt brann, rømming, sikkerhet, for eksempel rekkverkshøyder/åpninger, ulovlige bruksendringer, brannceller mv.

- For skjulte konstruksjoner slik som vann og avløp uten dokumentasjon, er kvalitet og alder vurdert.

- Fastmonterte installasjoner, for eksempel innfelt belysning (downlights), demonteres ikke for å sjekke dampspæren bak. Dette av hensyn til bygningssakkyndiges kompetanse og risikoen for skade.

- Kontroll av fukt i konstruksjonen ved hulltaking i bad og vaskerom (våtrom), rom under terreng (kjelleretasje, underetasje og sokkeletasje) eller andre bygningsdeler skjer etter eiers aksept. Hulltaking av våtrom og rom under terreng kan unntaksvis unnlates, se Forskrift til Avhendingsloven.

- Kontroll av romfunksjoner for P-ROM utføres kun når det ikke foreligger godkjente og byggemeldte tegninger, eller når tegninger ikke stemmer med dagens bruk.

- Bygningssakkyndig gir en forenklet vurdering av branntekniske forhold og elektriske installasjoner i boligen dersom det er mer enn fem år siden sist boligen hadde el-tilsyn. Bygningssakkyndig kan anbefale å konsultere offentlige myndigheter eller kvalifisert elektrofaglig fagperson ved behov for grundigere undersøkelser.

TILLEGGSUNDERSØKELSER

Etter avtale kan tilstandsanalysen utvides til også å omfatte tilleggsundersøkelser utover minimumskravet i forskriften.

BEFARINGEN

Rapporten gir en vurdering av byggverk og bygningsdeler som bygningssakkyndig har observert, og som fremkommer av Forskrift til avhendingsloven. Rapporten er likevel ingen garanti for at det ikke kan finnes skjulte feil, skader og mangler. NS 3600:2018 (Teknisk tilstandsanalyse ved omsetning av bolig) har undersøkelsesnivå fra 1 til 3, der undersøkelsesnivå 1 er det laveste og baseres på visuell observasjon. Rapporten baseres på undersøkelsesnivå 1 med få unntak (våtrom og rom under terreng). I praksis betyr dette at gjennomføringen av befaringen begrenses som følger:

- Det utføres kun visuelle observasjoner på tilgjengelige flater uten fysiske inngrep (f.eks. riving).

- Flater som er skjult av snø eller på annen måte ikke er tilgjengelig eller skjult, blir ikke kontrollert. Det foretas ikke funksjonsprøving av bygningsdeler, som isolasjon, piper, ventilasjon, el. anlegg, osv.

- Det gis ingen vurdering av boligens tilbehør, hvite- og brunevarer og annet inventar. Dette gjelder også integrert tilbehør.

- Inspisering av yttertak er basert på det som er synlig, normalt på innsiden fra loftet og utvendig fra stige/bakkenivå. Befaring av tak må være sikkerhetsmessig forsvarlig for å kunne gjennomføres.

- Stikkprøvetakninger er utvalgt tilfeldig og kan innebære kontroll under overflaten med spiss redskap eller lignende.

Tilstandsrapportens avgrensninger

UTTRYKK OG DEFINISJONER

- Tilstand: Byggverkets eller bygningsdelens tekniske, funksjonelle eller estetiske status på et gitt tidspunkt.
- Symptom: Observerbart forhold som gir indikasjon på hvilken tilstand et byggverk eller en bygningsdel befinner seg i. Benyttes ved beskrivelse av avvik.
- Skadegjørere: Zoologiske eller biologiske skadegjørere, i hovedsak råte, sopp og skadedyr.
- Fuktsøk: Overflatesøk med egnet søkeutstyr (fuktindikator) eller visuelle observasjoner.
- Fuktmåling: Måling av fuktinnhold i materiale eller i bakenforliggende konstruksjon ved bruk av egnet måleutstyr (blant annet hammerelektrode og pigger).
- Utvidet fuktsøk (hulltaking): Boring av hull for inspeksjon og fuktmåling i risikoutsatte konstruksjoner, primært i tilstøtende vegger til bad, utforede kjellervegger og eventuelt i oppforede kjellergulv.
- Normal slitasjegrad: Forventet nedsliting av materiale i overflaten som er basert på enkle visuelle observasjoner. Kan vurderes sammen med bygningsdelens alder.
- Forventet gjenværende brukstid: Anslått tid et byggverk eller en del av et byggverk fortsatt vil være tjenlig for sitt formål (NS3600, Termer og definisjoner punkt 3.9)

AREALBEREGNING FOR BOENHETER

- Areal fastsettes etter Forskrift til avhendingsloven og Norsk Standard 3940 Areal- og volum-beregninger av bygninger fra 2023.
- Areal oppgis i hele kvadratmeter i rapporten, og gjelder for det tidspunkt oppmålingen fant sted.
- Bruksareal (BRA) er det måleverdige arealet som er innenfor omsluttete vegger målt i gulvhøyde (bruttoareal minus arealet som opptas av yttervegger). I tillegg til gulvhøyde gjelder regler om fri bredde for at arealet skal være måleverdig, med betydning for BRA av for eksempel loft med skråtak. BRA består av internt bruksareal (BRA-i), eksternt bruksareal (BRA-e) og innglasset balkong mv (BRA-b). Terrasse- og balkongareal (TBA) opplyses der tilstandsrapporten skal benyttes i boligomsetningen og der det er aktuelt. I tillegg kan gulvareal (GUA) og areal med lav takhøyde (ALH) opplyses sammen med BRA der det er aktuelt og en del av oppdraget. Rom skal ha atkomst og gangbart gulv for å kunne regnes som BRA/måleverdig areal.
- Arealet måles og oppgis dersom arealet oppfyller krav til måleverdighet, slik som at arealet må ha minst en bredde på 0,6m og minst en høyde på 1,9 m osv. Et rom kan være i strid med teknisk forskrift og mangle godkjennelse hos kommunen for den aktuelle bruken, uten at dette får betydning for om arealet måles og oppgis i tilstandsrapporten. Når arealet måles tas det ikke hensyn til om arealet er lovlig oppført eller om bruken er lovlig, bruksendringer, lysforhold eller andre sikkerhetsmangler.
- Eiendommens markedsverdi kan ikke baseres på en rent matematisk beregning i forhold til antall kvadratmeter opplyst i rapporten. Opplysninger om areal kan altså ikke alene benyttes for beregning av eiendommens verdi.

• Rom som ligger utenfor boenheten, men som eier har påvist og/eller opplyst at tilhører boenheten, er oppmålt og inkludert i BRA-e. Det er ikke fremvist dokumentasjon på at rommet tilhører boenheten, med mindre dette er angitt særskilt. Rom utenfor boenheten kan omdisponeres av borettslaget/sameiet og dette kan påvirke boligens BRA. Vær oppmerksom på at NS 3940:2023 og eierseksjonsloven har ulik definisjon av fellesareal. Ved arealmåling gjelder NS 3940:2023 som definerer fellesareal slik: "Delen av bygning som brukes av to eller flere bruksenheter eller til bygningens forvaltning, drift eller vedlikehold.

• I en overgangsperiode skal rapporter som benyttes i boligomsetningen eller dersom det er en del av oppdraget også opplyse om fordelingen mellom P-ROM og S-ROM med utgangspunkt i definisjonene som fremkommer av veiledningen til Norsk Standard 3940 Areal- og volum-beregninger av bygninger fra 2012. Fordelingen mellom P-ROM og S-ROM er basert på veiledningen og bygningssakkyndiges eget skjønn. P-ROM er måleverdige rom som benyttes til kort eller langt opphold. S-ROM er måleverdige rom som benyttes til lagring, og tekniske rom. Bruken av et rom på befaringstidspunktet har betydning for om rommet defineres som P-ROM eller S-ROM. Dette betyr at rommet både kan være i strid med teknisk forskrift og mangle godkjennelse i kommunen for den aktuelle bruken, uten at dette vil få betydning for valg av arealkategori.

• Se øvrig informasjon om areal i rapporten, Norsk Standard 3940 (2012 og 2023) og veiledningen til disse.

PERSONVERN

iVerdi AS, bygningssakkyndig og takstforetaket behandler personopplysninger som bygningssakkyndig trenger for å kunne utarbeide rapporten. Personvernerklæring med informasjon om bruk av personopplysninger og dine rettigheter finner du her [Personvernerklæring - iVerdi](#)

DELING AV PERSONOPPLYSNINGER FOR TRYGGERE BOLIGHANDEL OG MULIG RESERVASJON

Norsk takst og deres samarbeidspartnere benytter personopplysninger fra rapporten for analyse- og statistikkformål, samt utvikling og drift av produkter og tjenester for takstbransjen og andre aktører i bolig-omsetningen. Les mer om dette og hvordan du kan reservere deg på <https://www.norsktakst.no/norsk/om-norsk-takst/personvernerklæring/reservasjon/>

Vendu lager en boliganalyse basert på opplysninger fra rapporten. Les mer om dette og hvordan du kan reservere deg her: <https://samtykke.vendu.no/NV4404>

KLAGEORDNING FOR FORBRUKERE

Er du som forbruker misfornøyd med bygningssakkyndiges arbeid eller opptreden ved taksering av bolig eller fritidshus, se www.takstklagenemd.no for mer informasjon

EGENERKLÆRINGSSKJEMA

Til orientering vil dette skjema være en del av salgsoppgaven

Meglerfirma	
Aktiv EM Mysen	
Oppdragsnr.	
1108240202	
Selger 1 navn	
Bianca Wathne Gelink	
Gateadresse	
Moveien 10A	
Poststed	Postnr
ØRJE	1870
Er det dødsbo?	
<input checked="" type="checkbox"/> Nei <input type="checkbox"/> Ja	
Avdødes navn	
Er det salg ved fullmakt?	
<input type="checkbox"/> Nei <input checked="" type="checkbox"/> Ja	
Hjemmelshavers navn	Bianca Wathne Gelink
Har du kjennskap til eiendommen?	
<input type="checkbox"/> Nei <input checked="" type="checkbox"/> Ja	
Når kjøpte du boligen?	
År	2023
Hvor lenge har du eid boligen?	
Antall år	1
Antall måneder	1
Har du bodd i boligen siste 12 måneder?	
<input type="checkbox"/> Nei <input checked="" type="checkbox"/> Ja	
I hvilket forsikringsselskap har du tegnet villa/husforsikring?	
Forsikringsselskap	Eika
Polise/avtalnr.	7285095

Document reference: 1108240202

Spørsmål for alle typer eiendommer

- 1 Kjenner du til om det er/har vært feil tilknyttet våtrommene, f.eks. sprekker, lekkasje, råte, lukt eller soppkader?
- Nei Ja

2 Kjenner du til om det er utført arbeid på bad/våtrom?

Svar

Nei

3 Kjenner du til om det er/har vært tilbakeslag av avløpsvann i sluk eller lignende?

Nei Ja

4 Kjenner du til feil eller om har vært utført arbeid/kontroll på vann/avløp?

Svar

Nei

5 Kjenner du til om det er/har vært problemer med drenering, fuktinnslag, øvrig fukt eller fuktmerker i underetasje/kjeller?

Nei Ja

6 Kjenner du til om det er/har vært utettheter i terrasse/garasje/tak/fasade?

Nei Ja

7 Kjenner du til om det er/har vært problemer med ildsted/skorstein/pipe f.eks. dårlig trekk, sprekker, pålegg, fyringsforbud eller lignende?

Nei Ja

8 Kjenner du til om det er/har vært f.eks. sprekker i mur, skjeve gulv eller lignende?

Nei Ja

9 Kjenner du til om det er/har vært sopp/råteskader/insekter/skadedyr på eiendommen som rotter, mus, maur eller lignende?

Nei Ja

10 Kjenner du til om det er/har vært skjeggkre i boligen?

Nei Ja

11 Kjenner du til om det er/har vært utført arbeid på el-anlegget eller andre installasjoner (f.eks. oljetank, sentralfyr, ventilasjon)?

Svar

Ja, kun av faglært

Beskrivelse

Sikringsskap fornyet og varmpumpe installert

Arbeid utført av

Marker EI

11.1 Foreligger det samsvarserklæring (i henhold til forskrift om elektriske lavspenningsanlegg)?

Nei Ja

12 Kjenner du til om det er utført kontroll av el-anlegget og/eller andre installasjoner (f.eks. oljetank, sentralfyr, ventilasjon)?

Nei Ja

13 Har du ladeanlegg/ladeboks for elbil i dag?

Nei Ja

14 Kjenner du til om ufaglærte har utført arbeid som normalt bør utføres av faglærte, utover det som er nevnt tidligere (f.eks. drenering, murerarbeid, tømrerarbeid etc)?

Nei Ja

15 Er det nedgravd oljetank på eiendommen?

Nei Ja

16 Kjenner du til om det har vært utført arbeid på terrasse/garasje/tak/fasade?

Svar

Nei

17 Selges eiendommen med utleiedel, leilighet, hybel eller tilsvarende?

Nei Ja

18 Kjenner du til om det er innredet/bruksendret/bygget ut i kjeller eller loft eller andre deler av boligen?

Nei Ja

19 Kjenner du til forslag eller vedtatte reguleringsplaner, andre planer, nabovarsel eller offentlige vedtak som kan medføre endringer i bruken av eiendommen eller av dens omgivelser?

Nei Ja

- 20 Kjenner du til om det foreligger påbud/heftelser/krav/manglende tillatelser vedrørende eiendommen?
 Nei Ja
- 21 Er det foretatt radonmåling?
 Nei Ja
- 22 Kjenner du til manglende brukstillatelse eller ferdigattest?
 Nei Ja
- 23 Kjenner du til om det foreligger skaderapporter/ tilstandsvurderinger eller utførte målinger?
 Nei Ja
- 24 Er det andre forhold av betydning ved eiendommen som kan være relevant for kjøper å vite om (f.eks. rasfare, tinglyste forhold eller private avtaler)?
 Nei Ja

Spørsmål for bolig i sameie/borettslag/boligaksjeselskap:

- 25 Kjenner du til om sameiet/laget/selskapet er involvert i tvister av noe slag?
 Nei Ja
- 26 Kjenner du til vedtak/forslag til vedtak om forhold vedr. eiendommen som kan medføre økte felleskostnader/økt fellesgjeld?
 Nei Ja
- 27 Kjenner du til om det er/har vært sopp/råteskader/insekter/skadedyr i sameiet/laget/selskapet (fellesareal eller i andre boliger) som rotter, mus, maur eller lignende?
 Nei Ja
- 28 Kjenner du til om det er/har vært skjeggkre i sameiet/laget/selskapet (fellesareal eller i andre boliger)?
 Nei Ja

Tilleggs kommentar

Jeg bekrefter at opplysningene er gitt etter beste skjønn. Jeg er kjent med at dersom jeg har gitt ufullstendige, uriktige eller misvisende opplysninger om eiendommen, vil forsikringsselskapet kunne søke hel eller delvis regress for sine utbetalinger eller redusere sitt ansvar helt eller delvis, jfr. vilkår for boligselgerforsikring punkt 7.1 og forsikringsavtaleloven kapittel 4.

Jeg er orientert om mitt mulige ansvar som selger etter avhendingsloven, eventuelt etter kjøpsloven (aksjeboliger), og om forsikringsselskapets sitt boligselgerforsikringstilbud.

Jeg er klar over at avtale om forsikring er bindende. Jeg er også klar over at premietilbudet først kan påberopes når boligen er solgt (budaksept). Premietilbudet som er gitt av megler er bindende for forsikringsselskapet i 6 – seks – måneder fra oppdragsinngåelse med megler.

Etter dette vil premien og forsikringsvilkårene kunne justeres. Når premietilbudet ikke lenger er bindende for forsikringsselskapet må egenerklæringsskjemaet signeres på nytt og eventuelle endringer påføres. Det vil da være forsikringspremien og forsikringsvilkårene på ny signeringsdato som legges til grunn.

Det kan ikke tegnes boligselgerforsikring ved følgende salg:

- mellom ektefeller eller slektninger i rett oppstigende eller nedstignende linje, søsken, eller
- mellom personer som bor eller har bodd på boligeiendommen og/eller
- når salget skjer som ledd i sikredes næringsvirksomhet/er en næringsseiendom
- etter at boligeiendommen er lagt ut for salg.
- ved salg av helårs- og fritidsbolig er det krav til at det foreligger tilstandsrapport i henhold til Forskrift til avhendingslova (tryggere bolighandel).

Forsikringsselskapet kan ved skriftlig samtykke akseptere tegning av forsikring også i ovennevnte tilfeller.

Dersom forsikringsselskapet ikke har gitt skriftlig samtykke, kan erstatningen bortfalle.

Ved oppgjørsoppdrag trer forsikringen i kraft når kontrakten er signert av begge parter, begrenset til siste 12 måneder før overtakelse.

Forøvrig oppfordrer selger potensielle kjøpere til å undersøke eiendommen grundig, jf avhendingsloven § 3-10 og kjøpsloven § 20 (aksjeboliger).

Gyldig forsikring forutsetter at det for helårs- og fritidsbolig foreligger tilstandsrapport som er i henhold til Forskrift til avhendingslova (tryggere bolighandel).

Jeg ønsker boligselgerforsikring, og bekrefter å ha mottatt og lest forsikringsvilkårene og informasjonsbrosjyre til selger i forbindelse med kjøp av boligselgerforsikring. Forsikringen trer i kraft på det tidspunkt det foreligger en budaksept mellom partene, begrenset til tolv måneder før overtakelse. Ved oppgjørsoppdrag trer forsikringen i kraft når kontrakten er signert av begge parter, begrenset til siste 12 måneder før overtakelse. Jeg bekrefter med dette at eiendommen ikke er en næringsseiendom, at den ikke selges som ledd i næringsvirksomhet eller mellom ektefeller eller slektninger i rett oppstigende eller nedstignende linje, søsken, eller mellom personer som bor eller har bodd på boligeiendommen. Gyldig forsikring forutsetter at det for helårs- og fritidsbolig foreligger tilstandsrapport som er i henhold til Forskrift til avhendingslova (tryggere bolighandel). Forsikringen er ugyldig dersom den tegnes i strid med forsikringsvilkårene. Jeg er innforstått med at eiendomsmegleren ikke har fullmakt til å gjøre unntak fra ovennevnte begrensninger. Jeg er oppmerksom på at 8% av total forsikringskostnader honorar til Söderberg & Partners.

Jeg ønsker ikke boligselgerforsikring, men megler har tilbudt meg å kjøpe slik forsikring.

Jeg kan ikke kjøpe boligselgerforsikring ihht vilkår.

Document reference: 1108240202

NAME OF SIGNER	IDENTIFIER	TIME	ELECTRONIC ID
Bianca Wathne Gelink	58dc1c29b5f033fe5f0decec 8048e91b69225466	09.09.2024 12:24:46 UTC	Signer authenticated by Nets One time code

Document reference: 1108240202

- This is a PDF document digitally signed by Nets' E-Signing service.
- The document's integrity is protected by signing and sealing the contents with a certificate issued to Nets by a third party. Validating the signature confirms that the contents have not been modified since the time of signing.
- For more information about document formats, see <https://www.nets.eu/developer>

Boligopplysninger:

Saksbehandler: H³ vard Bøje

Dato utkjrt: 19.09.24 Side 1 av 2

Torpmoen Borettslag	V ³ r ref.:	44/5
Moveien 10 A	Type:	Tilknyttet borettslag
1870 d R J E	Eiere:	Bianca Wathne Gelink
Organisasjonsnr: 848 515 752	Andelsnr:	5

1: Felleskostnader

Tot. innev. m³ ned: 4 758

Boligselskap er ikke tilknyttet sikringsordning

Felleskostnader: Renter	189
Felleskostnader - 1	4 175
Avdrag	394

Det er IKKE innfjrt IN-ordning i boligselskapet

3: Fellesgjeld

Ajourf. Andel f.gj. (l ³ n):	38 950	Gjeld siste ³ rsoppg.:	41 287
Klient ajourf. l ³ n:	437 930,70	Klient gj. s. ³ rsoppg.:	464 195

Spesifikasjon av l³ n:L³ nenummer: 16364026521, DNB Bank ASAAnnuitetsl³ n, 4 terminer per ³ r.

Rentesats per 19.09.2024: 5.7% pa.

Antall terminer til innfrielse: 27

Saldo per 19.09.2024: 437 931

Andel av saldo: 38 951

Fjrst termin/fjrst avdrag: 30.09.2021 (siste termin 31.03.2031)

4: SNrskilte opplysninger

Klausuler:

Styreleder: Morten SNtra

Adresse: Moveien 6 a

Postnr/-sted: 1870 d R J E

Telefon: Mob.: 92239338

E-post: morten.satra@broadpark.no

6: Ligning - 2023

Annen formue:	24 307	Gjeld:	41 287	Andre inntekter:	1 078
		Utgifter:	2 079		

7: P³ lydende

P ³ lydende:	100	Opprinnelig innskudd:	21 000
Andelsnr:	5	Partialobligasjonsnr:	5

8: Bygning/eiendom

Bygge³ r: 1967G³ rds/bruksnr: 90/223

Bygningstype: Rekkehus

Feste/eiet tomt: Eiet Tomteareal: 10060.5

9: Forsikring

Forsikret i: Gjensidige Forsikring ASA Polisenr: 79462366

10: Fasiliteter og andre enhetsopplysninger

Ferdigstillt:	01.02.1967	Fjrst innflytting:	01.02.1967
Etasje:	2 plan	Oppvarmingstype:	Strm
Heis:	Nei		
Parkeringstype:	Felles garasjeanlegg ()		
Systeml ³ s:	Nei	Antall rom:	4
Husdyrhold:	Se vedtekter	Oppr. antall rom:	4
Livslnp standard:	Nei	Kategori:	Kategori 1
Ansiennitetsregler:	1 - Intern - andelseier i borettslaget		

Boligopplysninger:

Saksbehandler: H³ vard Brø

Dato utkjrt: 19.09.24 Side 2 av 2

Torpmoen Borettslag	V ³ r ref.:	44/5
Moveien 10 A	Type:	Tilknyttet borettslag
1870 d R J E	Eiere:	Bianca Wathne Gelink
Organisasjonsnr: 848 515 752		

10: Fasiliteter og andre enhetsopplysninger

2 - Felles forkjpsrett

2 - Medlem i SOBBL

Fasiliteter:

Annen informasjon:

**ORDENSREGLER
FOR
Torpmoen borettslag
SIST ENDRET 29/01/2024**

1. Formål og omfang

Ordensreglene er til for å holde ro og orden i borettslaget, og for å sikre et godt bomiljø ved at alle tar hensyn til hverandre.

Ordensreglene gjelder for alle som oppholder seg i borettslaget. Andelseierne er ansvarlig for å etterleve reglene, og for at eventuelle egne husstandsmedlemmer, besøkende og leietakere gjøres kjent med og overholder dem.

2. Aktiviteter og støynivå

Beboerne i borettslaget oppfordres til å begrense alle aktiviteter som kan virke forstyrrende på naboene. Det skal være ro i borettslaget mellom klokken 2300-0700. I dette tidsrommet skal det ikke spilles høy musikk eller utføres annen aktivitet som forstyrrer nattesøvn, eller på annet vis virker sjenerende på omgivelsene. Ved spesielle anledninger, som medfører ekstra støy etter klokken 2200, varsles beboerne i tilstøtende boliger i god tid.

Ved innflytting, modernisering eller reparasjoner i boligen som medfører banking, boring, sliping, saging etc., varsles naboer, og det tillates i tidsrommet:

- på hverdager klokken 0700-2000
- på lørdager klokken 1000-1800
- helligdager klokken 1000-1800

På søndager og helligdager bør støvende arbeider unngås.

Ved spesielle anledninger, som medfører ekstra støy, varsles beboerne i tilstøtende boliger i god tid.

3. Bruk av boligen og eventuelle tilknyttede arealer

Beboerne skal sørge for:

- at boligen er tilstrekkelig oppvarmet ved fravær, flytting eller lignende i den kalde årstiden slik at vann/avløpsrør ikke blir frostskaadet.
- at avtrekksventiler på kjøkken, bad og toalett holdes åpne for å unngå kondensskader og muggdannelse i boligen.
- å opptre ansvarlig med ild og varme, slik at det ikke oppstår brann i borettslaget.
- straks å melde fra til styret dersom det oppdages veggedyr, kakerlakker eller lignende i boligen. Andelseier må for egen regning sørge for desinfeksjon.
- at balkongen ikke benyttes som lagringsplass for søppel.

Andelseieren skal søke styret om adgang til å gjøre inngrep i yttervegger/utearealer, som å sette opp elbil-lader, markiser, plattinger, balkonger, levegger, varmpumpe eller lignende.

Andelseier kan ikke uten godkjenning fra styret, overlate bruken av boligen til andre, jf. borettslagslovens §§ 5-3 flg. Korttidsutleie, slik som Airbnb, er begrenset til 30 dager per år. Utleier skal melde fra til styreleder om når det skjer og hvor mange døgn. Overlating av bruken reduserer ikke andelseiers plikter overfor borettslaget.

4. Fellesarealer

Beboerne oppfordres til å holde det rent og ryddig på borettslagets eiendom, inklusive fellesarealene.

Fellesarealer holdes fritt for gjenstander som tilhører beboerne.

Mat skal ikke legges ut på bakken på borettslagets område, da dette lett kan tiltrekke måker, rotter og mus til boligene.

Andelseier i rekkehusene har ansvar for å holde i orden den del i fellesarealet som naturlig grenser til andelseiers boenhet. Andelseier bærer selv alle utgifter ved beplantning og vedlikehold av denne delen av fellesarealet. Beplantning og annet skal ikke plasseres slik at det er til hinder for adkomsten til boenheten og for nødvendig snørydding. Det skal ikke plasseres busker/planter tett inntil vegg/på vegg grunnet mulig råteskader.

- Særareal må ikke beplantes på en måte som kan være til sjenanse for de øvrige andelseierne eller være til hinder for borettslagets eller andelseiernes sedvanlige eller fremtidige bruk eller vedlikehold av eiendommen
- All beplantning må ha en størrelse og settes opp på en slik måte at den virker minst mulig estetisk skjemmende
- All beplantning må vedlikeholdes på forsvarlig måte. Beplantning må beskjæres og holdes nede slik at denne verken medfører reduksjon av utsikt eller medfører/gir nødvendig skygge for nabo(er)
- Plener må klippes og vedlikeholdes på forsvarlig måte
- Avfall fra egen hage skal ikke kastes i fellesarealer, andelshaver er ansvarlig for selv å kjøre dette bort

5. Parkering

Hver andelseier har parkering i nær tilknytning til boenheten, eventuelt foran egen garasje. Dette gjelder også ved utleie. Borettslaget har ikke egne plasser for gjesteparkering.

6. Dyrehold

Det er tillatt med kjæledyr i borettslaget, men ikke større dyr som naturlig hører hjemme på en gård. Det anbefales å begrense antallet kjæledyr til f.eks. to.

Beboere som holder dyr, skal sørge for at det ikke sjenerer noen eller forringer leiligheten eller etterlater ekskrementer på borettslagets område. Det er båndtvang utenfor eget inngjerdet område.

Det er tillatt å sette opp fuglemater som står fritt. Denne bør være av en slik type at måker og skjærer ikke får tilgang til maten. Mat skal ikke ligge på bakken.

7. Brannvern

Det er tillatt å bruke bålpanne, men den må plasseres i god og (brann)sikker avstand til husvegg eller garasje.

- Beboere skal opptre ansvarlig med ild og varme, slik at det ikke oppstår brann i borettslaget
- Husk å sjekke dine røkvarslere
- Pulverapparatet bør vendes regelmessig

8. Brudd på ordensreglene

Brudd på ordensreglene er å anse som mislighold, og kan føre til sak som må behandles av styret.

9. Snakk med naboen!

Før man setter i gang med større arbeid inne eller ute, på fellesområde nær eller fjernt fra egen dør, snakk med naboen, og informer styret.



Vedtekter

for Torpmoen borettslag org nr. 848515752

tilknyttet
Sarpsborg og Omegns Boligbyggelag.

Nye vedtekter basert på NBBL-doc 2.02, vedtatt av generalforsamlingen den 09.04.24

1. Innledende bestemmelser

1-1 Formål

Torpmoen borettslag er et samvirkeforetak som har til formål å gi andelseierne bruksrett til egen bolig i lagets eiendom (boret) og å drive virksomhet som står i sammenheng med denne.

1-2 Forretningskontor, forretningsførsel og tilknytningsforhold

(1) Borettslaget ligger i Marker kommune og har forretningskontor i Sarpsborg kommune.

(2) Borettslaget er tilknyttet Sarpsborg og Omegns Boligbyggelag som er forretningsfører.

1-3 Kommunikasjonskanaler

(1) Styret avgjør hvordan meldinger og informasjon gis til andelseierne. Meldinger og informasjon skal gis på en sikker og hensiktsmessig måte.

(2) Der borettslagsloven, vedtektene eller husordensreglene krever at meldingen eller informasjonen skal gis skriftlig, kan styret og andelseier bruke skriftlig elektronisk kommunikasjon. Andelseier kan reservere seg mot å ta imot meldinger elektronisk. Om andelseier skal sende meldinger elektronisk, må vedkommende bruke den adressen/kanalen som styret har fastsatt at skal brukes til dette formålet, for eksempel epost, melding via telefonapplikasjon eller nettportal.

1-4 Endring av vedtekter

(1) Endringer i borettslagets vedtekter kan bare besluttes av generalforsamlingen med minst to tredjedeler av de avgitte stemmer.

(2) Følgende vedtektsbestemmelser kan ikke endres uten samtykke fra boligbyggelaget, jf. borettslagslovens § 7-12:

- vilkår for å være andelseier i borettslaget
- bestemmelse om forkjøpsrett til andel i borettslaget
- denne bestemmelsen om godkjenning av vedtektsendringer

(3) Andelseierne skal ha enkel tilgang til gjeldende vedtekter for eksempel på borettslagets nettsider.

1-5 Forholdet til boliglovgivningen

For så vidt ikke annet følger av vedtektene, gjelder reglene i borettslagsloven og boligbyggelagsloven.

2. Andeler og andelseiere

2-1 Andeler og andelseiere

(1) Andelene skal være på kroner ett hundre.

(2) Bare andelseiere i boligbyggelaget og bare fysiske personer (enkeltpersoner) kan være andelseiere i borettslaget. Ingen fysiske personer kan eie mer enn en andel.

(3) I borettslag med fem eller flere andeler kan staten, en fylkeskommune eller en kommune likevel eie til sammen minst en andel og inntil ti prosent av andelene, jf. borettslagslovens § 4-2 (1). Det samme gjelder selskap som har til formål å skaffe boliger og som blir ledet og kontrollert av stat, fylkeskommune eller kommune, stiftelse som har til formål å skaffe boliger og som er opprettet av staten, en fylkeskommune eller kommune og selskap, stiftelse eller andre som har inngått samarbeidsavtale med stat, fylkeskommune eller kommune om å skaffe boliger til vanskeligstilte.

2-2 Sameie i andel

(1) Bare personer som bor eller skal bo i boligen kan bli sameier i andel.

(2) Dersom flere eier en andel sammen, skal det regnes som bruksoverlating hvis en eller flere av sameierne ikke bor i boligen, jf vedtektenes punkt 4-2.

2-3 Overføring av andel og godkjenning av ny andelseier

(1) En andelseier har rett til å overdra sin andel, men erververen må godkjennes av borettslaget for at ervervet skal bli gyldig overfor borettslaget.

(2) Borettslaget kan nekte godkjenning når det er saklig grunn til det og skal nekte godkjenning dersom ervervet vil være i strid med punkt 2 i vedtektene.

(3) Nekter borettslaget å godkjenne erververen som andelseier, må melding om dette komme fram til erververen senest 20 dager etter at søknaden om godkjenning kom fram til borettslaget. I motsatt fall skal godkjenning regnes som gitt. Dette gjelder ikke erverv som er i strid med punkt 2 i vedtektene

(4) Erververen har ikke rett til å bruke boligen før godkjenning er gitt eller det er rettskraftig avgjort at erververen har rett til å erverve andelen.

(5) Den forrige andelseieren er solidarisk ansvarlig med en eller flere nye erververe for betaling av felleskostnader til ny andelseier er godkjent, eller det er rettskraftig avgjort at en ny andelseier har rett til å erverve andelen.

3. Forkjøpsrett

3-1 Hovedregel for forkjøpsrett

(1) Dersom andel skifter eier, har andelseierne i borettslaget og dernest de øvrige andelseierne i boligbyggelaget forkjøpsrett.

(2) Forkjøpsretten kan ikke gjøres gjeldende når andelen overdras til ektefelle, til andelseierens eller ektefellens slektning i rett opp- eller

nedstigende linje, til fosterbarn som faktisk står i samme stilling som livsarving, til søsken eller noen annen som i de to siste årene har hørt til samme husstand som den tidligere eieren. Forkjøpsretten kan heller ikke gjøres gjeldende når andelen overføres på skifte etter separasjon eller skilsmisse, eller når et husstandsmedlem overtar andelen etter bestemmelsene i husstandsfellesskapslovens § 3. Forkjøpsretten kan heller ikke gjøres gjeldende når andelen går over fra andelseier som nevnt i vedtektene punkt 2-1 (3) til leieren av andelen.

3-2 Saksbehandlingsregler, frister og gebyr

(1) Styret i borettslaget skal sørge for at de som er nevnt i 3-1 (1) får anledning til å gjøre forkjøpsretten gjeldende og at styret på deres vegne gjør retten gjeldende innen fristen nevnt i (3), jf. borettslagslovens § 4-15 første ledd.

(2) Når borettslaget har mottatt skriftlig melding eller forhåndsvarsel om eierskifte, skal borettslaget oppfordre alle som ønsker å bruke forkjøpsretten, om å melde seg til borettslaget innen en fastsatt frist. Forkjøpsretten kunngjøres på boligbyggelagets nettsider eller på annen måte som er egnet til å nå andelseierne i borettslaget og medlemmene i boligbyggelaget. Fristen for å melde forkjøpsrett til borettslaget skal være på minst fem hverdager fra kunngjøringen.

(3) Borettslagets frist til å gjøre forkjøpsretten gjeldende er 20 dager fra borettslaget mottok skriftlig melding om at andelen har skiftet eier, med opplysning om pris og andre vilkår. Fristen er likevel fem hverdager dersom borettslaget har mottatt skriftlig forhåndsvarsel om at andelen kan skifte eier, og varselet har kommet fram til laget minst femten dager, men ikke mer enn tre måneder, før meldingen om at andelen har skiftet eier.

(4) Borettslaget må gjøre forkjøpsretten gjeldende skriftlig for avhenderen og erververen av andelen, eller for eiendomsmegler eller eventuelt fullmektig som har hatt ansvaret for salget.

3-3 Nærmere om forkjøpsretten

(1) Andelseier har forkjøpsrett etter ansiennitet i borettslaget. Ansiennitet i borettslaget regnes fra dato for overtakelse av andelen. Har andelseier sammenhengende eid flere andeler, regnes ansienniteten fra overtakelse av første andel. Står flere andelseiere i borettslaget med lik ansiennitet, går den med lengst ansiennitet i boligbyggelaget foran.

(2) Dersom ingen andelseiere i borettslaget melder seg har medlemmer i boligbyggelaget forkjøpsrett etter ansiennitet. Ansienniteten i boligbyggelaget beregnes etter nærmere regler fastsatt i boligbyggelagets vedtekter og i avtale mellom boligbyggelaget og medlemmet.

(3) Andelseier som vil overta ny andel, må overdra sin andel i laget til en ny andelseier. Dette gjelder selv om andelen tilhører flere.

4. Boret, bruksoverlating og enerett til fellesarealer

4-1 Boretten

(1) Hver andel gir enerett til å bruke en bolig i borettslaget og rett til å nytte fellesarealer til det de er beregnet eller vanlig brukt til, og til annet som er i samsvar med tiden og forholdene.

(2) Andelseieren kan ikke benytte boligen til annet enn boligformål uten styrets samtykke.

(3) Andelseieren skal behandle boligen og fellesarealene med tilbørlig aktsomhet. Bruken av boligen og fellesarealene må ikke på en urimelig eller unødvendig måte være til skade eller ulempe for andre andelseiere. Med fellesareal menes alt areal som er borettslagets eiendom, men som ikke er en del av andelseiers bolig.

(4) Andelseieren har ikke rett til å gjennomføre tiltak på borettslagets fellesarealer uten godkjenning fra styret eller generalforsamlingen. Dette omfatter blant annet oppsetting/montering av parabolantenne, varmepumpe, sol-/vindavskjerming, innglassing, fliser, hekk, boder, platting, ladepunkt o.l. samt endring av bærevegg og felles installasjoner. Andelseier må sende søknad til styret og arbeidet kan ikke starte før styret har gitt sin skriftlige godkjenning. Dersom tiltaket er nødvendig på grunn av nedsatt funksjonsevne hos en bruker av boligen, kan ikke godkjenning nektes uten saklig grunn.

(5) Styret kan fastsette vanlige ordensregler for eiendommen. Selv om det er vedtatt forbud mot dyrehold, kan styret samtykke i at brukeren av boligen holder dyr dersom gode grunner taler for det, og dyreholdet ikke er til ulempe for de andre brukerne av eiendommen.

4-2 Bruksoverlating

(1) Andelseier kan ikke uten godkjenning eller samtykke fra styret, overlate bruken av boligen til andre. Samtykke eller godkjenning kreves likevel ikke dersom andelseier selv bor i boligen og deler av boligen skal overlates til andre, eller dersom hele boligen overlates til andre i opptil 30 døgn i året.

(2) Med styrets godkjenning kan andelseierne overlate bruken av hele boligen i tre år dersom andelseieren selv eller andelseierens ektefelle eller slektning i rett opp- eller nedstigende linje eller fosterbarn av andelseieren eller ektefellen, har bodd i boligen i minst ett av de siste to årene.

(3) Med styrets godkjenning kan andelseier også overlate bruken av hele boligen dersom:

- andelseieren er en juridisk person
- andelseieren skal være midlertidig borte som følge av arbeid, utdanning, militærtjeneste, sykdom eller andre tungtveiende grunner
- et medlem av brukerhusstanden er andelseierens ektefelle eller slektning i rett opp- eller nedstigende linje eller fosterbarn av andelseieren eller ektefellen
- det gjelder bruksrett til noen som har krav på det etter ekteskapslovens § 68 eller husstandsfellesskapslovens § 3 andre ledd.

(4) Godkjenning etter (2) og (3) kan bare nektes dersom brukerens forhold gir saklig grunn til det eller brukeren ikke kan bli andelseier. Har laget ikke sendt svar på skriftlig søknad om godkjenning av bruker innen en måned

etter at søknaden har kommet fram til laget, skal brukeren regnes som godkjent.

(5) Overlating av bruken reduserer ikke andelseierens plikter overfor borettslaget.

4-3 Lading av el-bil

(1) Lading av ladbar bil skal kun skje via ladepunkter som er etablert for dette formålet.

5. Vedlikehold

5-1 Andelseiernes vedlikeholdsplikt

(1) Den enkelte andelseier skal holde boligen og fellesareal som andelseier har enerett til å bruke i forsvarlig stand. Dette inkluderer blant annet vedlikehold av slikt som vinduer, dører, karmer, rør, sikringsskap fra og med første hovedsikring/inntakssikring, ledninger med tilbehør, varmekabler, inventar, utstyr inklusive vannklosett, varmtvannsbereder, vask, apparater, tapet, gulvbelegg, membran, vegg-, gulv- og himlingsplater, skillevegger, listverk, skap, benker og innvendige flater. Våtrom må brukes og vedlikeholdes slik at lekkasjer unngås.

(2) Vedlikeholdsplikten etter (1) omfatter også nødvendige reparasjoner og utskifting. Dette gjelder likevel ikke ytterdører og vinduer der andelseier kun er ansvarlig for innvendig vedlikehold og reparasjon, se punkt 5-2 (3).

(3) Andelseieren har også ansvaret for oppstaking og rensing av innvendige avløpsledninger både til og fra egen vannlås/sluk og fram til borettslagets felles-/hovedledning.

(4) Andelseier har bare ansvaret for å vedlikeholde innvendige overflater og rense eventuelle sluk på verandaer, balkonger, takterrasser og lignende.

(5) Andelseieren skal holde boligen fri for insekter og skadedyr. Ved mistanke om insekter og skadedyr, plikter andelseier straks å melde fra skriftlig til borettslaget.

(6) Vedlikeholdsplikten omfatter også utbedring av tilfeldig skade, herunder skade påført ved innbrudd og uvær.

(7) Vedlikeholdsplikten omfatter også vedlikehold som skulle vært utført av tidligere andelseier.

(8) Oppdager andelseieren skade i boligen som borettslaget er ansvarlig for å utbedre, plikter andelseieren straks å sende skriftlig melding til borettslaget

(9) Innstallering av varmepumpe og ladepunkt. Dette må meldes til styret. Generalforsamlingen har gitt styret fullmakt til å godkjenne søknader om installering/montering av varmepumper og ladepunkt. Det er andelseieren som har ansvar for kostnader vedrørende vedlikehold (ute og inne).

(10) Andelseier har ansvar for å holde i orden den del av fellesarealet som naturlig grenser til andelseiers boenhet. (Gressklipping, snørydding m.m.)

Andelseier bærer selv utgifter ved beplantning og vedlikehold av denne delen i fellesarealet. Beplantning og annet skal ikke plasseres slik at det er til hinder for adkomsten og for nødvendig snørydding.

Myra (nordre del av tomta) og trekanten (søndre del av tomta) må ryddes etter behov.

(11) Garasjer/terrasser. Alt vedlikehold med unntak av maling/beis har andelseier det økonomiske ansvar for. (Vedtatt 15.04.15)

5-2 Borettslagets vedlikeholdsplikt

(1) Borettslaget skal holde bygninger og eiendommen for øvrig i forsvarlig stand så langt plikten ikke ligger på andelseierne.

(2) Felles rør, ledninger, kanaler og andre felles installasjoner som går gjennom boligen, skal borettslaget holde ved like. Borettslaget har rett til å føre nye slike installasjoner gjennom boligen dersom det ikke er til vesentlig ulempe for andelseieren.

(3) Borettslagets vedlikeholdsplikt omfatter også utvendig vedlikehold og utskifting av ytterdører og vinduer, herunder utskifting av glassruter.

(4) Borettslagets vedlikeholdsplikt omfatter også reparasjon eller utskifting av tak, bjelkelag, bærende veggkonstruksjoner, sluk, samt rør eller ledninger som er bygd inn i bærende konstruksjoner.

(5) Andelseieren skal gi adgang til boligen slik at borettslaget kan utføre sin vedlikeholdsplikt, herunder ettersyn, reparasjon eller utskifting. Ettersyn og utføring av arbeid skal gjennomføres slik at det ikke er til unødig ulempe for andelseieren eller annen bruker av boligen.

5-3 Utbedringsansvar og erstatning

(1) Fører en andelseiers mislighold til skade på borettslagets eiendom eller på annen andelseiers bolig eller fastmonterte inventar som naturlig hører boligen til, skal skaden utbedres av borettslaget.

(2) Skade på innbo og løsøre skal utbedres av skadelidte andelseier. Borettslaget hefter ikke for eventuelle skader på skadelidtes innbo og/eller løsøre.

(3) Borettslaget og skadelidte andelseiere kan kreve erstatning for tap som følger av at andelseieren misligholder sine plikter, jf. borettslagslovens §§ 5-13 og 5-15.

(4) Andelseier kan kreve erstatning for tap som følge av at borettslaget ikke oppfyller pliktene sine, jf. borettslagslovens § 5-18.

6. Felleskostnader og pantesikkerhet

6-1 Felleskostnader

(1) Felleskostnadene betales hver måned. Styret fastsetter felleskostnadene og kan endre disse med én måneds skriftlig varsel.

(2) For felleskostnader som ikke blir betalt ved forfall, svarer andelseier den til enhver tid gjeldende forsinkelsesrente etter forsinkelsesrenteloven.

(3) Kostnader til vedlikehold og reparasjon av installasjoner, utstyr, tilbygg eller andre innretninger som nåværende eller tidligere andelseier har montert på fellesarealet skal belastes den andelen innretningen tilhører, om ikke annet er skriftlig avtalt. Kostnader til de- og remontering av innretningen, skal ved rehabilitering og andre felles tiltak belastes den andelen innretningen tilhører.

6-2 Borettslagets pantesikkerhet

For krav på dekning av felleskostnader og andre krav fra lagsforholdet har laget panterrett i andelen foran alle andre heftelser. Pantekravet er begrenset til en sum som svarer til to ganger folketrygdens grunnbeløp på tidspunktet tvangsdekning besluttes gjennomført. Panteretten omfatter også krav som skulle ha vært betalt etter at det har innkommet en begjæring til namsmyndighetene om tvangsdekning.

7. Pålegg om salg og fravikelse

7-1 Mislighold

Andelseiers brudd på sine forpliktelser overfor borettslaget utgjør mislighold. Som mislighold regnes blant annet manglende betaling av felleskostnader, forsømt vedlikeholdsplikt, ulovlig bruk eller overlating av bruk og brudd på husordensregler.

7-2 Pålegg om salg

(1) Hvis en andelseier til tross for advarsel vesentlig misligholder sine plikter, kan borettslaget pålegge vedkommende å selge andelen, jf. borettslagslovens § 5-22 første ledd. Advarsel skal gis skriftlig og opplyse om at vesentlig mislighold gir laget rett til å kreve andelen solgt.

(2) Borettslaget kan kreve andelen solgt dersom andelseier melder seg ut av boligbyggelaget.

7-3 Fravikelse

Oppfører andelseieren eller brukeren seg slik at det er fare for ødeleggelse eller vesentlig forringelse av eiendommen, eller slik at det er til alvorlig plage eller sjenanse for øvrige brukere av eiendommen, kan styret kreve fravikelse av boligen etter tvangsfullbyrdelseslovens kapittel 13.

8. Styret og dets vedtak

8-1 Styret

(1) Borettslaget skal ha et styre som skal bestå av en styreleder og minst to, høyst seks, andre medlemmer; med minst ett varamedlem.

(2) Funksjonstiden for styreleder og de andre medlemmene er to år, om ikke annet er fastsatt av generalforsamlingen. Varamedlemmer velges for ett år. Styremedlem og varamedlem kan gjenvelges.

(3) Styret skal velges av generalforsamlingen. Generalforsamlingen velger styreleder ved særskilt valg. Styret velger nestleder blant sine medlemmer.

8-2 Styrets oppgaver

(1) Styret skal lede virksomheten i samsvar med lov, vedtekter og generalforsamlingens vedtak. Styret kan ta alle avgjørelser som ikke i loven eller vedtektene er lagt til andre organer.

(2) Styreleder skal sørge for at styret holder møte så ofte som det trengs. Et styremedlem eller forretningsføreren kan kreve at styret sammenkalles.

(3) Styreleder avgjør om sakene skal behandles i fysisk møte eller på annen måte. Alle styremedlemmer kan kreve fysisk møte.

(4) Styreleder skal lede styremøtet. Er ikke styrelederen eller en eventuell nestleder til stede, så skal styret velge en møteleder.

(5) Styret skal føre protokoll over styresakene. Protokollen skal signeres av de styremedlemmene som deltok.

8-3 Styrets vedtak

(1) Styret er vedtaksført når mer enn halvparten av alle styremedlemmene er til stede. Vedtak kan treffes med mer enn halvparten av de avgitte stemmene. Står stemmene likt, gjelder det møtelederens stemte for. De som stemmer for et vedtak som innebærer en endring, må likevel utgjøre minst en tredjedel av alle styremedlemmene.

(2) Styret kan ikke uten at generalforsamlingen har gitt samtykke med minst to tredjedels flertall, fatte vedtak om:

1. ombygging, påbygging eller andre endringer av bebyggelsen eller tomten som etter forholdene i laget går ut over vanlig forvaltning og vedlikehold,
2. å øke tallet på andeler eller å knytte andeler til boliger som tidligere har vært benyttet til utleie, jf borettslagslovens § 3-2 andre ledd,
3. salg eller kjøp av fast eiendom,
4. å ta opp lån som skal sikres med pant med prioritet foran innskuddene,
5. andre rettslige disposisjoner over fast eiendom som går ut over vanlig forvaltning,
6. andre tiltak som går ut over vanlig forvaltning, når tiltaket fører med seg økonomisk ansvar eller utlegg for laget på mer enn fem prosent av de årlige felleskostnadene.

8-4 Representasjon og fullmakt

To styremedlemmer i fellesskap representerer laget utad.

9. Generalforsamlingen

9-1 Myndighet

Generalforsamlingen har den øverste myndigheten i borettslaget.

9-2 Tidspunkt for generalforsamling

(1) Ordinær generalforsamling skal holdes hvert år innen utgangen av juni.

(2) Ekstraordinær generalforsamling holdes når styret finner det nødvendig, eller når revisor eller minst to andelseiere som til sammen har minst en tiendedel av stemmene, krever det og samtidig oppgir hvilke saker de ønsker behandlet.

(3) Styret avgjør hvordan generalforsamlingen skal gjennomføres. Generalforsamlingen skal gjennomføres som et fysisk møte dersom dette kreves av minst to andelseiere som til sammen har minst ti prosent av stemmene. Styret kan sette en rimelig frist for når krav om fysisk møte kan fremmes. Dersom generalforsamlingen ikke blir gjennomført som et fysisk møte, må styret sørge for en forsvarlig gjennomføring i tråd med borettslagsloven, herunder at det brukes systemer som sikrer at deltagelse, identitet og stemmegivning kan kontrolleres på en trygg måte.

9-3 Varsel om og innkalling til generalforsamling

(1) Forut for ordinær generalforsamling skal styret varsle andelseierne om dato for møtet og om frist for innlevering av saker som ønskes behandlet.

(2) Generalforsamlingen skal innkalles skriftlig av styret minst åtte og høyst tjue dager før møtet skal holdes. Ekstraordinær generalforsamling kan om nødvendig kalles inn med kortere varsel som likevel skal være på minst tre dager. I begge tilfeller skal det gis skriftlig melding til boligbyggelaget.

(3) Innkallingen skal klart angi sakene som skal behandles. Skal et forslag som etter borettslagsloven eller vedtektene må vedtas med minst to tredjedels flertall kunne behandles, må hovedinnholdet være angitt i innkallingen. Saker som en andelseier ønsker behandlet på ordinær generalforsamling skal nevnes i innkallingen når styret har mottatt disse skriftlig innen fristen i (1).

(4) Årsregnskap, revisjonsberetning og eventuell årsberetning skal sendes til andelseierne senest åtte dager før ordinær generalforsamling.

9-4 Saker som skal behandles på ordinær generalforsamling

- Saker som er klart angitt i innkallingen, jf. punkt 9-3 (3)
- Godkjenning av årsregnskap og eventuell årsberetning fra styret
- Valg av styreleder, styremedlemmer og varamedlemmer som er på valg
- Valg av delegerte til boligbyggelagets generalforsamling
- Eventuelt valg av revisor
- Eventuell fastsetting av godtgjørelse til styret
- Eventuelt krav om granskning
- Andre saker dersom alle andelseierne samtykker

9-5 Møteledelse og protokoll

Generalforsamlingen skal ledes av styrelederen med mindre generalforsamlingen velger en annen møteleder. Møtelederen skal sørge for at det føres protokoll over alle saker som blir behandlet og vedtak som blir gjort i generalforsamlingen.

9-6 Stemmerett og fullmakt

Hver andelseier har én stemme på generalforsamlingen. Hver andelseier kan møte ved fullmektig på generalforsamlingen, men ingen kan være fullmektig for mer enn én andelseier. For en andel med flere eiere kan det bare avgis én stemme.

9-7 Vedtak på generalforsamlingen

(1) Generalforsamlingen kan bare fatte vedtak i saker som nevnt i punkt 9-4

(2) Med de unntak som følger av borettslagsloven eller vedtektene her fattes alle beslutninger av generalforsamlingen med mer enn halvparten av de avgitte stemmer. Ved valg kan generalforsamlingen på forhånd fastsette at den som får flest stemmer skal regnes som valgt.

(3) Stemmelikhet avgjøres ved loddtrekning.

10. Inhabilitet, taushetsplikt og mindretallsvern

10-1 Inhabilitet

(1) Et styremedlem må ikke delta i styrebehandlingen eller avgjørelsen av noe spørsmål der medlemmet selv eller nærstående har en klar personlig eller økonomisk særinteresse.

(2) Ingen kan selv eller ved fullmektig eller som fullmektig stemme på generalforsamlingen om avtale med seg selv eller nærstående eller om ansvar for seg selv eller nærstående i forhold til laget. Det samme gjelder avstemning om pålegg om salg eller krav om fravikelse etter borettslagslovens §§ 5-22 og 5-23.

10-2 Taushetsplikt

Tillitsvalgte, forretningsfører og ansatte i et borettslag kan ikke gi opplysninger til uvedkommende om det de i forbindelse med virksomheten i laget får vite om noens personlige forhold. Dette gjelder ikke dersom ingen berettiget interesse tilsier taushet.

10-3 Mindretallsvern

Generalforsamlingen, styret eller forretningsfører kan ikke gjøre noe som er egnet til å gi visse andelseiere eller andre en urimelig fordel til skade for andre andelseiere eller laget.

Torpmoen Borettslag

Innkalling til ordinær generalforsamling

Tirsdag 09.04.2024 kl. 17:00

Møtested: Marker Rådhus, formannskapssalen

Til behandling foreligger:

1 Konstituering

- 1.1 Valg av møteleder
- 1.2 Valg av referent
- 1.3 Registrering av stemmeberettigede og fremmøtte
- 1.4 Valg av 2 andelseiere til å undertegne protokollen
- 1.5 Godkjenning av innkalling og oppsatt dagsorden

2 Årsmelding for 2023

3 Regnskap og revisors beretning for 2023

4 Innkomne saker

- 4.1 Sak fra styret - endring av vedtekter

5 Godtgjøring til styret

6 Valg

- 6.1 Valg av styreleder for 2 år
- 6.2 Valg av styremedlem for 2 år
- 6.3 Valg av varamedlemmer for 1 år
- 6.4 Valg av delegat med en varadelegat til SOBBLs generalforsamling for 1 år

Ørje, 25. mars 2024

Torpmoen Borettslag

- Styret -

På generalforsamling har hver andel 1 stemme. Det er anledning til å møte med fullmakt fra 1 andelseier. Fullmaktsskjema er vedlagt. Beboere som ikke er andelseiere i tilknyttet borettslag (dersom ektefelle/samboer ikke er andelseier/medeier, ved fremleieforhold etc.) har rett til å møte på generalforsamling, men har ikke stemmerett. **Det er derfor viktig å møte med fullmakt dersom andelseier ikke møter.**

1. Konstituering

1.1 Valg av møteleder

1.2 Valg av referent

1.3 Registrering av stemmeberettigede og fremmøtte

1.4 Valg av 2 andelseiere til å undertegne protokollen

1.5 Godkjenning av innkalling og oppsatt dagsorden

2. Årsmelding for 2023

3. Regnskap og revisors beretning for 2023

4. Innkomne saker

4.1 Sak fra styret - endring av vedtekter

Styret har utarbeidet et forslag til nye vedtekter for vårt borettslag etter NBBLs nye standardvedtekter som er revidert i 2023. Disse vedtektene er mer tilpasset dagens lovgivning og har en tydeligere presisering av vedlikeholdsplikten.

Vedlagt innkallingen følger forslaget til nye vedtekter og eksisterende vedtekter. Forslaget til nye vedtekter skal behandles under ett, dvs. at det ikke kan komme forslag til endringer til hvert pkt. i teksten under møtet. Andelseier må derfor sette seg godt inn i saken før møtet.

En vedtektsendring krever vedtak med 2/3-flertall av avgitte stemmer på GF.

5. Godtgjøring til styret

Honoraret gjelder fra ordinær generalforsamling 2023 til ordinær generalforsamling 2024.

6. Valg

Styret har bestått av:

Styreleder, Morten Sætra
Styremedlem, Terje Skaug
Styremedlem, Laila Iren Ødegaard
Varamedlem, Aina Berger
Varamedlem, Torhild Arvesen

6.1 Valg av styreleder for 2 år

Morten Sætra er på valg.

Innstilling: Gjenvalg

6.2 Valg av styremedlem for 2 år

Terje Skaug er på valg.

Innstilling: Gjenvalg

6.3 Valg av varamedlemmer for 1 år

Torhild Arvesen og Aina Berger er på valg.

Innstilling: Gjenvalg av begge

6.4 Valg av delegat med en varadelegat til SOBBLs generalforsamling for 1 år

Fullmakt

Undertegnede, med navn og adresse:

gir med dette fullmakt til:

for å stemme på mine vegne på ordinær generalforsamling i 2024 i Torpmoen Borettslag.

Sted og dato: _____ , ____ / ____ -2024

Andelseier/fullmaktsgivers signatur:

Viktig å vite om fullmakter:

- En andelseier som ikke kan møte på generalforsamling, kan gi sin møte- og stemmerett til en annen person.
- Det kan ikke skrives på fullmakten hva som skal stemmes. Andelseier bør derfor finne en person som deler samme mening, og gi denne en fullmakt.
- De som møter på generalforsamling har kun mulighet til å ha 1 fullmakt hver. Fullmakter kan ikke videreføres til andre.

Årsmelding for Torpmoen Borettslag for 2023

Torpmoen Borettslag org.nr., 848515752 er et samvirkeforetak som har til formål å gi andelseierne bruksrett til egen bolig i lagets eiendom (boret) og å drive virksomhet som står i sammenheng med denne.

Torpmoen Borettslag er tilknyttet Sarpsborg og Omegns Boligbyggelag. Borettslaget består av 11 enheter, og har beliggenhet i Marker kommune.

Borettslagets bygninger er forsikret i Gjensidige Forsikring ASA.

Styret har bestått av

Styreleder, Morten Sætra
Styremedlem, Terje Skaug
Styremedlem, Laila Iren Ødegaard
Varamedlem, Aina Berger
Varamedlem, Torhild Arvesen

Forretningsførsel og revisjon

Sarpsborg og Omegns Boligbyggelag, org.nr. 848 720 712 er forretningsfører.
Revisorgruppen Østfold AS, org.nr. 979 180 934 er revisor.

Vedlikeholdsarbeid som er utført i 2023

Det er ikke utført bygningsmessig vedlikehold i 2023.

Øvrige saker og tiltak styret har behandlet i 2023

Utarbeidelse av nye ordensregler.

Fjerning av trær og stubber på trekanten fellesområde, rydding av "myra" fellesområde.

Behandling av regnskap, budsjett for 2024, årsmelding.

Heving av husleie for å dekke økende utgifter, renter, og sparing til fremtidig vedlikehold.

Det har vært avholdt 3 styremøter og behandlet 6 saker.

Styret har følgende saker under arbeid og planlegging

Prioriteringer av fremtidig vedlikehold og finansiering av disse.
Lage plan for vedlikehold med 10-årsperspektiv.

Helse, miljø og sikkerhet

Internkontroll innebærer at borettslaget er pålagt å risikovurdere, planlegge, organisere, utføre, vedlikeholde og dokumentere forhold knyttet til helse, miljø og sikkerhet. Styret skal ivareta internkontrollen av blant annet brannvern, felles elektrisk anlegg og evt. lekeplassutstyr. For evt. ansatte må arbeidsmiljølovens krav om vern av arbeidstakernes helse og sikkerhet oppfylles. Ved innkjøp av tjenester og ved dugnad er det spesielle rutiner som sikrer forsvarlig HMS.

Årsmeldingen er godkjent av styret 04.02.2024

Resultatregnskap for Torpmoen Borettslag

	Note	2023	2022	Budsjett 2023	Budsjett 2024
INNTEKTER					
Innkrevde felleskostnader		518 904	454 140	518 860	563 330
Innkrevde kostnader finans		75 408	69 792	75 400	78 750
Sum inntekter		594 312	523 932	594 260	642 080
KOSTNADER					
Styrehonorar	1	20 000	20 000	21 000	21 000
Arbeidsgiveravgift og pensjon		2 820	2 820	3 000	3 000
Revisjonshonorar	3	3 500	3 375	3 600	3 700
Forretningsfjernerhonorar		40 782	39 984	40 780	43 230
Drift og vedlikehold	4	36 388	327 574	50 000	50 000
Forsikringer		47 448	43 515	50 000	53 140
Kommunale avgifter		187 191	159 429	199 000	229 200
Eiendomsskatt		46 254	41 414	56 000	61 670
Andre driftskostnader	5	4 489	4 708	14 500	15 100
Sum kostnader		388 872	642 819	437 880	480 040
Driftsresultat		205 440	-118 887	156 380	162 040
Finansnetto					
Utbytte Gjensidige		4 786	4 671	0	0
Renteinntekter		7 342	2 121	0	0
Rentekostnader		23 371	14 005	22 400	25 550
Sum finansielle poster		-11 244	-7 213	-22 400	-25 550
Resultat		194 196	-126 100	133 980	136 490
Disponering av 3 rsresultat					
Overført til/fra opptjent egenkapital		194 196	-126 100	0	0

Balanse for Torpmoen Borettslag

	Note	2023	2022
EIENDELER			
ANLEGGSMIDLER			
Varige driftsmidler			
Bygninger	6, 9	1 103 890	1 103 890
Sum anleggsmidler		1 103 890	1 103 890
OMLØPSMIDLER			
Andre fordringer	7	49 976	0
Bankinnskudd og kontanter			
Innestående bank		283 220	149 818
Konto for skattetrekk-bundne midler		4	4
Sum omløpsmidler		333 200	149 821
SUM EIENDELER		1 437 090	1 253 711

Balanse for Torpmoen Borettslag

	Note	2023	2022
EGENKAPITAL OG GJ ELD			
EGENKAPITAL			
Innskutt egenkapital		1 100	1 100
Opptjent egenkapital		674 673	480 476
Sum egenkapital	8	675 773	481 576
GJ ELD			
Langsiktig gjeld			
Pantegjeld	9	464 196	516 464
Borettsinnskudd	10	237 000	237 000
Sum langsiktig gjeld		701 196	753 464
Kortsiktig gjeld			
Leverandørgjeld		59 914	18 563
P ³ Injpte renter		208	108
Sum kortsiktig gjeld		60 121	18 671
Sum gjeld		761 317	772 135
SUM EGENKAPITAL OG GJ ELD		1 437 090	1 253 711

Torpmoen Borettslag

Sted: _____, dato: _____

Morten S Nj tra
Styreleder

Laila Iren d degaard
Styremedlem

Terje S kaug
Styremedlem

Note 0 - Regnskapsprinsipper

Regnskapet er satt opp i samsvar med regnskapsloven og god regnskapsskikk for små foretak, samt forskrift om årsregnskap og årsberetning for borettslag.

Inntekter

Felleskostnadene innkreves månedlig.

Klassifisering av balanseposter

Eiendeler bestemt for varig eie eller bruk er klassifisert som anleggsmidler. Andre eiendeler er klassifisert som omløpsmidler. For gjeld er analoge kriterier lagt til grunn.

Varige driftsmidler

Varige driftsmidler balanseføres hvis de har en antatt levetid over tre år, og en kostpris som overstiger kr. 15.000. Varige driftsmidler som forringes i verdi, avskrives lineært over forventet økonomisk levetid.

Bygninger og tomter

Bygninger er ikke avskrevet da det er gjennomført vedlikehold som oppveier for verdiforringelse. Tomter avskrives ikke.

Fordringer

Kundefordringer og andre fordringer er fjrt opp i balansen etter fradrag for eventuelle avsetninger.

Disponible midler

I resultatregnskapet presenteres det en oversikt over borettslagets inntekter og kostnader. Borettslagets årsregnskap tar ikke hensyn til viktige økonomiske forhold som påvirker borettslagets disponible midler. Som eksempel kan nevnes opptak og avdrag på lån.

Borettslagets disponible midler er de økonomiske midlene borettslaget har til disposisjon. Styrrelsen på de disponible midlene er et viktig styringsverktøy i vurderingen av om det er nødvendig å endre felleskostnadene.

	2023	2022
Disponible midler pr 01.01.	131 151	312 330
Endring disponible midler		
i retts resultat	194 196	-126 100
Avdrag på lån	-52 269	-55 079
i retts endring av disponible midler	141 928	-181 179
Disponible midler	273 078	131 151
Omløpsmidler	333 200	149 821
Kortsiktig gjeld	-60 121	-18 671
Disponible midler	273 078	131 151

Note 1 - Styrehonorar

Styrehonorar utbetalt i 2023 gjelder for valgperioden 2022/2023.

Note 2 - Ansatte og OTP

Borettslaget har ingen ansatte og er ikke pliktig til ³ ha tjenestepensjon (OTP).

Note 3 - Revisjonshonorar

Revisjonshonorar i 2023 gjelder i sin helhet lovbestemt revisjon.

Note 4 - Drift og vedlikehold

	2023	2022
6600 Vedlikehold bygning	0	327 574
6603 Vedlikehold uteomr ³ de	36 388	0
Sum	36 388	327 574

Vedlikehold uteomr³ det gjelder trefelling/fresing og sl³ing av omr³ der med langt gress og vegetasjon.

Styret vurderer det gjennomfjrt vedlikeholdet som tilstrekkelig for ³ oppveie verdiforringelsen av bygningene.

Note 5 - Andre driftskostnader

	2023	2022
6300 Leie av mntelokaler	0	620
7400 Kontingent- fradragsberettiget	822	820
7710 Generalforsamling ³ rsmjnte	2 205	1 875
7770 Bank og kortgebyr	1 462	1 393
Sum	4 489	4 708

Note 6 - Bygninger

Kostpris 1967	903 000
Rehabilitering	200 890
Bokfjrt verdi 31.12.	1 103 890

Tomten eies av borettslaget gnr. 90 bnr. 233 i Marker kommune. Bygningene er ikke avskrevet, man har i stedet vurdert at tilstrekkelig vedlikehold er gjennomfjrt.

Note 7 - Andre fordringer

	2023	2022
1749 Forskuddsbet. forsikring, tv, bredb ³ nd mm.	49 976	0
Sum	49 976	0

Note 8 - Endringer egenkapital

	2023	2022
Egenkapital 01.01.	481 576	607 677
i rets resultat	194 196	-126 100
Egenkapital 31.12.	675 773	481 576

Note 9 - Pantegjeld

Kreditor:	DNB Bank ASA
Form ³ l:	Maling av bygningssmassen
L ³ nenummer:	16364026521
L ³ netype:	Annuitet
Opptaks ³ r:	2021
Rentesats:	5,45 %
Beregnet innfridd:	31.03.2031
Opprinnelig l ³ nebeløp:	600 000
L ³ nesaldo 01.01:	516 464
Avdrag i perioden:	52 269
L ³ nesaldo 31.12:	464 196

Pantegjeld

	Ant. andeler	Andel gjeld 31.12	Sum fellesgjeld
Antall andeler, andel gjeld og sum av fellesgjeld for enheter	3	44 634	133 902
	8	41 287	330 296

Selskapets langsiktige gjeld er sikret med pant i borettslagets bygning (er). Bokført verdi p³ pantsatte midler pr 31.12. framkommer i note for bygninger.

Note 10 - Borettsinnskudd

Opprinnelig borettsinnskudd 1967 kr 237 000.

Borettsinnskuddet er sikret med pant i borettslagets bygning(er).

Resultat og balanse med noter for Torpmoen Borettslag.

Dokumentet er signert elektronisk av:

For Torpmoen Borettslag

Styreleder	Morten Sætra (sign.)	13.03.2024
Styremedlem	Terje Skaug (sign.)	29.02.2024
Styremedlem	Laila Iren Ødegaard (sign.)	26.02.2024

Til generalforsamlingen i
Torpmoen Borettslag

Uavhengig revisors beretning

Konklusjon

Vi har revidert Torpmoen Borettslag sitt årsregnskap som viser et overskudd på kr 194 196. Årsregnskapet består av balanse per 31. desember 2023 og resultatregnskap, oppstilling over endring av disponible midler for regnskapsåret avsluttet per denne datoen og noter til årsregnskapet, herunder et sammendrag av viktige regnskapsprinsipper.

Etter vår mening

- oppfyller årsregnskapet gjeldende lovkrav, og
- gir årsregnskapet et rettviseende bilde av borettslagets finansielle stilling per 31. desember 2023, og av dets resultater for regnskapsåret avsluttet per denne datoen i samsvar med regnskapslovens regler og god regnskapsskikk i Norge.

Grunnlag for konklusjonen

Vi har gjennomført revisjonen i samsvar med de internasjonale revisjonsstandardene International Standards on Auditing (ISA-ene). Våre oppgaver og plikter i henhold til disse standardene er beskrevet nedenfor under Revisors oppgaver og plikter ved revisjonen av årsregnskapet. Vi er uavhengige av borettslaget slik det kreves i lov, forskrift og International Code of Ethics for Professional Accountants (inkludert internasjonale uavhengighetsstandarder) utstedt av the International Ethics Standards Board for Accountants (IESBA-reglene), og vi har overholdt våre øvrige etiske forpliktelser i samsvar med disse kravene. Innhentet revisjonsbevis er etter vår vurdering tilstrekkelig og hensiktsmessig som grunnlag for vår konklusjon.

Øvrig informasjon

Styret og forretningsfører (ledelsen) er ansvarlig for øvrig informasjon. Øvrig informasjon består av informasjon i årsmeldingen, men inkluderer ikke årsregnskapet og revisjonsberetningen. Vår konklusjon om årsregnskapet ovenfor dekker ikke øvrig informasjon.

I forbindelse med revisjonen av årsregnskapet er det vår oppgave å lese øvrig informasjon. Formålet er å vurdere hvorvidt det foreligger vesentlig inkonsistens mellom den øvrige informasjonen og årsregnskapet og den kunnskap vi har opparbeidet oss under revisjonen av årsregnskapet, eller hvorvidt øvrig informasjon ellers fremstår som vesentlig feil. Vi har plikt til å rapportere dersom øvrig informasjon fremstår som vesentlig feil. Vi har ingenting å rapportere i så henseende.



Revisorgruppen

Revisorgruppen Østfold AS
Hundskinnveien 98
N-1711 Sarpsborg

Tlf.: +47 69 13 98 88

E-post: sarpsborg@rg.no

Foretaksregisteret
NO 930 575 828 MVA

www.rg.no

Partnere:
Kristen Grivi
Kay Åge Minge
Geir Brautaset

Ledelsens ansvar for årsregnskapet

Styret og forretningsfører (ledelsen) er ansvarlig for å utarbeide årsregnskapet og for at det gir et rettviseende bilde i samsvar med regnskapslovens regler og god regnskapsskikk i Norge. Ledelsen er også ansvarlig for slik intern kontroll som den finner nødvendig for å kunne utarbeide et årsregnskap som ikke inneholder vesentlig feilinformasjon, verken som følge av misligheter eller utilsiktede feil.

Ved utarbeidelsen av årsregnskapet må ledelsen ta standpunkt til borettslagets evne til fortsatt drift og opplyse om forhold av betydning for fortsatt drift. Forutsetningen om fortsatt drift skal legges til grunn for årsregnskapet så lenge det ikke er sannsynlig at virksomheten vil bli avvirket.

Revisors oppgaver og plikter ved revisjonen av årsregnskapet

Vårt mål er å oppnå betryggende sikkerhet for at årsregnskapet som helhet ikke inneholder vesentlig feilinformasjon, verken som følge av misligheter eller utilsiktede feil, og å avgi en revisjonsberetning som inneholder vår konklusjon. Betryggende sikkerhet er en høy grad av sikkerhet, men ingen garanti for at en revisjon utført i samsvar med ISA-ene, alltid vil avdekke vesentlig feilinformasjon som eksisterer. Feilinformasjon kan oppstå som følge av misligheter eller utilsiktede feil. Feilinformasjon blir vurdert som vesentlig dersom den enkeltvis eller samlet med rimelighet kan forventes å påvirke økonomiske beslutninger som brukerne foretar basert på årsregnskapet.

For videre beskrivelse av revisors oppgaver og plikter vises det til:

<https://revisorforeningen.no/revisjonsberetninger>

Sarpsborg, 13. mars 2024
Revisorgruppen Østfold AS



Kay Åge Minge
Statsautorisert revisor



Vedtekter

for Torpmoen borettslag org nr. 848515752

tilknyttet
Sarpsborg og Omegns Boligbyggelag.

Nye vedtekter basert på NBBL-doc 2.02, vedtatt av generalforsamlingen den xx.xx.24

1. Innledende bestemmelser

1-1 Formål

Torpmoen borettslag er et samvirkeforetak som har til formål å gi andelseierne bruksrett til egen bolig i lagets eiendom (boret) og å drive virksomhet som står i sammenheng med denne.

1-2 Forretningskontor, forretningsførsel og tilknytningsforhold

(1) Borettslaget ligger i Marker kommune og har forretningskontor i Sarpsborg kommune.

(2) Borettslaget er tilknyttet Sarpsborg og Omegns Boligbyggelag som er forretningsfører.

1-3 Kommunikasjonskanaler

(1) Styret avgjør hvordan meldinger og informasjon gis til andelseierne. Meldinger og informasjon skal gis på en sikker og hensiktsmessig måte.

(2) Der borettslagsloven, vedtektene eller husordensreglene krever at meldingen eller informasjonen skal gis skriftlig, kan styret og andelseier bruke skriftlig elektronisk kommunikasjon. Andelseier kan reservere seg mot å ta imot meldinger elektronisk. Om andelseier skal sende meldinger elektronisk, må vedkommende bruke den adressen/kanalen som styret har fastsatt at skal brukes til dette formålet, for eksempel epost, melding via telefonapplikasjon eller nettportal.

1-4 Endring av vedtekter

(1) Endringer i borettslagets vedtekter kan bare besluttes av generalforsamlingen med minst to tredjedeler av de avgitte stemmer.

(2) Følgende vedtektsbestemmelser kan ikke endres uten samtykke fra boligbyggelaget, jf. borettslagslovens § 7-12:

- vilkår for å være andelseier i borettslaget
- bestemmelse om forkjøpsrett til andel i borettslaget
- denne bestemmelsen om godkjenning av vedtektsendringer

(3) Andelseierne skal ha enkel tilgang til gjeldende vedtekter for eksempel på borettslagets nettsider.

1-5 Forholdet til boliglovgivningen

For så vidt ikke annet følger av vedtektene, gjelder reglene i borettslagsloven og boligbyggelagsloven.

2. Andeler og andelseiere

2-1 Andeler og andelseiere

(1) Andelene skal være på kroner ett hundre.

(2) Bare andelseiere i boligbyggelaget og bare fysiske personer (enkeltpersoner) kan være andelseiere i borettslaget. Ingen fysiske personer kan eie mer enn en andel.

(3) I borettslag med fem eller flere andeler kan staten, en fylkeskommune eller en kommune likevel eie til sammen minst en andel og inntil ti prosent av andelene, jf. borettslagslovens § 4-2 (1). Det samme gjelder selskap som har til formål å skaffe boliger og som blir ledet og kontrollert av stat, fylkeskommune eller kommune, stiftelse som har til formål å skaffe boliger og som er opprettet av staten, en fylkeskommune eller kommune og selskap, stiftelse eller andre som har inngått samarbeidsavtale med stat, fylkeskommune eller kommune om å skaffe boliger til vanskeligstilte.

2-2 Sameie i andel

(1) Bare personer som bor eller skal bo i boligen kan bli sameier i andel.

(2) Dersom flere eier en andel sammen, skal det regnes som bruksoverlating hvis en eller flere av sameierne ikke bor i boligen, jf vedtektenes punkt 4-2.

2-3 Overføring av andel og godkjenning av ny andelseier

(1) En andelseier har rett til å overdra sin andel, men erververen må godkjennes av borettslaget for at ervervet skal bli gyldig overfor borettslaget.

(2) Borettslaget kan nekte godkjenning når det er saklig grunn til det og skal nekte godkjenning dersom ervervet vil være i strid med punkt 2 i vedtektene.

(3) Nekter borettslaget å godkjenne erververen som andelseier, må melding om dette komme fram til erververen senest 20 dager etter at søknaden om godkjenning kom fram til borettslaget. I motsatt fall skal godkjenning regnes som gitt. Dette gjelder ikke erverv som er i strid med punkt 2 i vedtektene

(4) Erververen har ikke rett til å bruke boligen før godkjenning er gitt eller det er rettskraftig avgjort at erververen har rett til å erverve andelen.

(5) Den forrige andelseieren er solidarisk ansvarlig med en eller flere nye erververe for betaling av felleskostnader til ny andelseier er godkjent, eller det er rettskraftig avgjort at en ny andelseier har rett til å erverve andelen.

3. Forkjøpsrett

3-1 Hovedregel for forkjøpsrett

(1) Dersom andel skifter eier, har andelseierne i borettslaget og dernest de øvrige andelseierne i boligbyggelaget forkjøpsrett.

(2) Forkjøpsretten kan ikke gjøres gjeldende når andelen overdras til ektefelle, til andelseierens eller ektefellens slektning i rett opp- eller

nedstigende linje, til fosterbarn som faktisk står i samme stilling som livsarving, til søsken eller noen annen som i de to siste årene har hørt til samme husstand som den tidligere eieren. Forkjøpsretten kan heller ikke gjøres gjeldende når andelen overføres på skifte etter separasjon eller skilsmisse, eller når et husstandsmedlem overtar andelen etter bestemmelsene i husstandsfellesskapslovens § 3. Forkjøpsretten kan heller ikke gjøres gjeldende når andelen går over fra andelseier som nevnt i vedtektene punkt 2-1 (3) til leieren av andelen.

3-2 Saksbehandlingsregler, frister og gebyr

(1) Styret i borettslaget skal sørge for at de som er nevnt i 3-1 (1) får anledning til å gjøre forkjøpsretten gjeldende og at styret på deres vegne gjør retten gjeldende innen fristen nevnt i (3), jf. borettslagslovens § 4-15 første ledd.

(2) Når borettslaget har mottatt skriftlig melding eller forhåndsvarsel om eierskifte, skal borettslaget oppfordre alle som ønsker å bruke forkjøpsretten, om å melde seg til borettslaget innen en fastsatt frist. Forkjøpsretten kunngjøres på boligbyggelagets nettsider eller på annen måte som er egnet til å nå andelseierne i borettslaget og medlemmene i boligbyggelaget. Fristen for å melde forkjøpsrett til borettslaget skal være på minst fem hverdager fra kunngjøringen.

(3) Borettslagets frist til å gjøre forkjøpsretten gjeldende er 20 dager fra borettslaget mottok skriftlig melding om at andelen har skiftet eier, med opplysning om pris og andre vilkår. Fristen er likevel fem hverdager dersom borettslaget har mottatt skriftlig forhåndsvarsel om at andelen kan skifte eier, og varselet har kommet fram til laget minst femten dager, men ikke mer enn tre måneder, før meldingen om at andelen har skiftet eier.

(4) Borettslaget må gjøre forkjøpsretten gjeldende skriftlig for avhenderen og erververen av andelen, eller for eiendomsmegler eller eventuelt fullmektig som har hatt ansvaret for salget.

3-3 Nærmere om forkjøpsretten

(1) Andelseier har forkjøpsrett etter ansiennitet i borettslaget. Ansiennitet i borettslaget regnes fra dato for overtakelse av andelen. Har andelseier sammenhengende eid flere andeler, regnes ansienniteten fra overtakelse av første andel. Står flere andelseiere i borettslaget med lik ansiennitet, går den med lengst ansiennitet i boligbyggelaget foran.

(2) Dersom ingen andelseiere i borettslaget melder seg har medlemmer i boligbyggelaget forkjøpsrett etter ansiennitet. Ansienniteten i boligbyggelaget beregnes etter nærmere regler fastsatt i boligbyggelagets vedtekter og i avtale mellom boligbyggelaget og medlemmet.

(3) Andelseier som vil overta ny andel, må overdra sin andel i laget til en ny andelseier. Dette gjelder selv om andelen tilhører flere.

4. Borett, bruksoverlating og enerett til fellesarealer

4-1 Boretten

(1) Hver andel gir enerett til å bruke en bolig i borettslaget og rett til å nytte fellesarealer til det de er beregnet eller vanlig brukt til, og til annet som er i samsvar med tiden og forholdene.

(2) Andelseieren kan ikke benytte boligen til annet enn boligformål uten styrets samtykke.

(3) Andelseieren skal behandle boligen og fellesarealene med tilbørlig aktsomhet. Bruken av boligen og fellesarealene må ikke på en urimelig eller unødvendig måte være til skade eller ulempe for andre andelseiere. Med fellesareal menes alt areal som er borettslagets eiendom, men som ikke er en del av andelseiers bolig.

(4) Andelseieren har ikke rett til å gjennomføre tiltak på borettslagets fellesarealer uten godkjenning fra styret eller generalforsamlingen. Dette omfatter blant annet oppsetting/montering av parabolantenne, varmepumpe, sol-/vindavskjerming, innglassing, fliser, hekk, boder, platting, ladepunkt o.l. samt endring av bærevegg og felles installasjoner. Andelseier må sende søknad til styret og arbeidet kan ikke starte før styret har gitt sin skriftlige godkjenning. Dersom tiltaket er nødvendig på grunn av nedsatt funksjonsevne hos en bruker av boligen, kan ikke godkjenning nektes uten saklig grunn.

(5) Styret kan fastsette vanlige ordensregler for eiendommen. Selv om det er vedtatt forbud mot dyrehold, kan styret samtykke i at brukeren av boligen holder dyr dersom gode grunner taler for det, og dyreholdet ikke er til ulempe for de andre brukerne av eiendommen.

4-2 Bruksoverlating

(1) Andelseier kan ikke uten godkjenning eller samtykke fra styret, overlate bruken av boligen til andre. Samtykke eller godkjenning kreves likevel ikke dersom andelseier selv bor i boligen og deler av boligen skal overlates til andre, eller dersom hele boligen overlates til andre i opptil 30 døgn i året.

(2) Med styrets godkjenning kan andelseierne overlate bruken av hele boligen i tre år dersom andelseieren selv eller andelseierens ektefelle eller slektning i rett opp- eller nedstigende linje eller fosterbarn av andelseieren eller ektefellen, har bodd i boligen i minst ett av de siste to årene.

(3) Med styrets godkjenning kan andelseier også overlate bruken av hele boligen dersom:

- andelseieren er en juridisk person
- andelseieren skal være midlertidig borte som følge av arbeid, utdanning, militærtjeneste, sykdom eller andre tungtveiende grunner
- et medlem av brukerhusstanden er andelseierens ektefelle eller slektning i rett opp- eller nedstigende linje eller fosterbarn av andelseieren eller ektefellen
- det gjelder bruksrett til noen som har krav på det etter ekteskapslovens § 68 eller husstandsfellesskapslovens § 3 andre ledd.

(4) Godkjenning etter (2) og (3) kan bare nektes dersom brukerens forhold gir saklig grunn til det eller brukeren ikke kan bli andelseier. Har laget ikke sendt svar på skriftlig søknad om godkjenning av bruker innen en måned

etter at søknaden har kommet fram til laget, skal brukeren regnes som godkjent.

(5) Overlating av bruken reduserer ikke andelseierens plikter overfor borettslaget.

4-3 Lading av el-bil

(1) Lading av ladbar bil skal kun skje via ladepunkter som er etablert for dette formålet.

5. Vedlikehold

5-1 Andelseiernes vedlikeholdsplikt

(1) Den enkelte andelseier skal holde boligen og fellesareal som andelseier har enerett til å bruke i forsvarlig stand. Dette inkluderer blant annet vedlikehold av slikt som vinduer, dører, karmer, rør, sikringsskap fra og med første hovedsikring/inntakssikring, ledninger med tilbehør, varmekabler, inventar, utstyr inklusive vannklosett, varmtvannsbereder, vask, apparater, tapet, gulvbelegg, membran, vegg-, gulv- og himlingsplater, skillevegger, listverk, skap, benker og innvendige flater. Våtrom må brukes og vedlikeholdes slik at lekkasjer unngås.

(2) Vedlikeholdsplikten etter (1) omfatter også nødvendige reparasjoner og utskifting. Dette gjelder likevel ikke ytterdører og vinduer der andelseier kun er ansvarlig for innvendig vedlikehold og reparasjon, se punkt 5-2 (3).

(3) Andelseieren har også ansvaret for oppsteking og rensing av innvendige avløpsledninger både til og fra egen vannlås/sluk og fram til borettslagets felles-/hovedledning.

(4) Andelseier har bare ansvaret for å vedlikeholde innvendige overflater og rense eventuelle sluk på verandaer, balkonger, takterrasser og lignende.

(5) Andelseieren skal holde boligen fri for insekter og skadedyr. Ved mistanke om insekter og skadedyr, plikter andelseier straks å melde fra skriftlig til borettslaget.

(6) Vedlikeholdsplikten omfatter også utbedring av tilfeldig skade, herunder skade påført ved innbrudd og uvær.

(7) Vedlikeholdsplikten omfatter også vedlikehold som skulle vært utført av tidligere andelseier.

(8) Oppdager andelseieren skade i boligen som borettslaget er ansvarlig for å utbedre, plikter andelseieren straks å sende skriftlig melding til borettslaget

(9) Innstallering av varmepumpe og ladepunkt. Dette må meldes til styret. Generalforsamlingen har gitt styret fullmakt til å godkjenne søknader om installering/montering av varmepumper og ladepunkt. Det er andelseieren som har ansvar for kostnader vedrørende vedlikehold (ute og inne).

(10) Andelseier har ansvar for å holde i orden den del av fellesarealet som naturlig grenser til andelseiers boenhet. (Gressklipping, snørydding m.m.)

Andelseier bærer selv utgifter ved beplantning og vedlikehold av denne delen i fellesarealet. Beplantning og annet skal ikke plasseres slik at det er til hinder for adkomsten og for nødvendig snørydding.

Myra (nordre del av tomte) og trekanten (søndre del av tomte) må ryddes etter behov.

(11) Garasjer/terrasser. Alt vedlikehold med unntak av maling/beis har andelseier det økonomiske ansvar for. (Vedtatt 15.04.15)

5-2 Borettslagets vedlikeholdsplikt

(1) Borettslaget skal holde bygninger og eiendommen for øvrig i forsvarlig stand så langt plikten ikke ligger på andelseierne.

(2) Felles rør, ledninger, kanaler og andre felles installasjoner som går gjennom boligen, skal borettslaget holde ved like. Borettslaget har rett til å føre nye slike installasjoner gjennom boligen dersom det ikke er til vesentlig ulempe for andelseieren.

(3) Borettslagets vedlikeholdsplikt omfatter også utvendig vedlikehold og utskifting av ytterdører og vinduer, herunder utskifting av glassruter.

(4) Borettslagets vedlikeholdsplikt omfatter også reparasjon eller utskifting av tak, bjelkelag, bærende veggkonstruksjoner, sluk, samt rør eller ledninger som er bygd inn i bærende konstruksjoner.

(5) Andelseieren skal gi adgang til boligen slik at borettslaget kan utføre sin vedlikeholdsplikt, herunder ettersyn, reparasjon eller utskifting. Ettersyn og utføring av arbeid skal gjennomføres slik at det ikke er til unødig ulempe for andelseieren eller annen bruker av boligen.

5-3 Utbedringsansvar og erstatning

(1) Fører en andelseiers mislighold til skade på borettslagets eiendom eller på annen andelseiers bolig eller fastmonterte inventar som naturlig hører boligen til, skal skaden utbedres av borettslaget.

(2) Skade på innbo og løsøre skal utbedres av skadelidte andelseier. Borettslaget hefter ikke for eventuelle skader på skadelidtes innbo og/eller løsøre.

(3) Borettslaget og skadelidte andelseiere kan kreve erstatning for tap som følger av at andelseieren misligholder sine plikter, jf. borettslagslovens §§ 5-13 og 5-15.

(4) Andelseier kan kreve erstatning for tap som følge av at borettslaget ikke oppfyller pliktene sine, jf. borettslagslovens § 5-18.

6. Felleskostnader og pantessikkerhet

6-1 Felleskostnader

(1) Felleskostnadene betales hver måned. Styret fastsetter felleskostnadene og kan endre disse med én måneds skriftlig varsel.

(2) For felleskostnader som ikke blir betalt ved forfall, svarer andelseier den til enhver tid gjeldende forsinkelsesrente etter forsinkelsesrenteloven.

(3) Kostnader til vedlikehold og reparasjon av installasjoner, utstyr, tilbygg eller andre innretninger som nåværende eller tidligere andelseier har montert på fellesarealet skal belastes den andelen innretningen tilhører, om ikke annet er skriftlig avtalt. Kostnader til de- og remontering av innretningen, skal ved rehabilitering og andre felles tiltak belastes den andelen innretningen tilhører.

6-2 Borettslagets pantesikkerhet

For krav på dekning av felleskostnader og andre krav fra lagsforholdet har laget panterrett i andelen foran alle andre heftelser. Pantekravet er begrenset til en sum som svarer til to ganger folketrygdens grunnbeløp på tidspunktet tvangsdekning besluttes gjennomført. Panteretten omfatter også krav som skulle ha vært betalt etter at det har innkommet en begjæring til namsmyndighetene om tvangsdekning.

7. Pålegg om salg og fravikelse

7-1 Mislighold

Andelseiers brudd på sine forpliktelser overfor borettslaget utgjør mislighold. Som mislighold regnes blant annet manglende betaling av felleskostnader, forsømt vedlikeholdsplikt, ulovlig bruk eller overlating av bruk og brudd på husordensregler.

7-2 Pålegg om salg

(1) Hvis en andelseier til tross for advarsel vesentlig misligholder sine plikter, kan borettslaget pålegge vedkommende å selge andelen, jf. borettslagslovens § 5-22 første ledd. Advarsel skal gis skriftlig og opplyse om at vesentlig mislighold gir laget rett til å kreve andelen solgt.

(2) Borettslaget kan kreve andelen solgt dersom andelseier melder seg ut av boligbyggelaget.

7-3 Fravikelse

Oppfører andelseieren eller brukeren seg slik at det er fare for ødeleggelse eller vesentlig forringelse av eiendommen, eller slik at det er til alvorlig plage eller sjenanse for øvrige brukere av eiendommen, kan styret kreve fravikelse av boligen etter tvangsfullbyrdelseslovens kapittel 13.

8. Styret og dets vedtak

8-1 Styret

(1) Borettslaget skal ha et styre som skal bestå av en styreleder og minst to, høyst seks, andre medlemmer; med minst ett varamedlem.

(2) Funksjonstiden for styreleder og de andre medlemmene er to år, om ikke annet er fastsatt av generalforsamlingen. Varamedlemmer velges for ett år. Styremedlem og varamedlem kan gjenvelges.

(3) Styret skal velges av generalforsamlingen. Generalforsamlingen velger styreleder ved særskilt valg. Styret velger nestleder blant sine medlemmer.

8-2 Styrets oppgaver

(1) Styret skal lede virksomheten i samsvar med lov, vedtekter og generalforsamlingens vedtak. Styret kan ta alle avgjørelser som ikke i loven eller vedtektene er lagt til andre organer.

(2) Styreleder skal sørge for at styret holder møte så ofte som det trengs. Et styremedlem eller forretningsføreren kan kreve at styret sammenkalles.

(3) Styreleder avgjør om sakene skal behandles i fysisk møte eller på annen måte. Alle styremedlemmer kan kreve fysisk møte.

(4) Styreleder skal lede styremøtet. Er ikke styrelederen eller en eventuell nestleder til stede, så skal styret velge en møteleder.

(5) Styret skal føre protokoll over styresakene. Protokollen skal signeres av de styremedlemmene som deltok.

8-3 Styrets vedtak

(1) Styret er vedtaksført når mer enn halvparten av alle styremedlemmene er til stede. Vedtak kan treffes med mer enn halvparten av de avgitte stemmene. Står stemmene likt, gjelder det møtelederens stemte for. De som stemmer for et vedtak som innebærer en endring, må likevel utgjøre minst en tredjedel av alle styremedlemmene.

(2) Styret kan ikke uten at generalforsamlingen har gitt samtykke med minst to tredjedels flertall, fatte vedtak om:

1. ombygging, påbygging eller andre endringer av bebyggelsen eller tomten som etter forholdene i laget går ut over vanlig forvaltning og vedlikehold,
2. å øke tallet på andeler eller å knytte andeler til boliger som tidligere har vært benyttet til utleie, jf borettslagslovens § 3-2 andre ledd,
3. salg eller kjøp av fast eiendom,
4. å ta opp lån som skal sikres med pant med prioritet foran innskuddene,
5. andre rettslige disposisjoner over fast eiendom som går ut over vanlig forvaltning,
6. andre tiltak som går ut over vanlig forvaltning, når tiltaket fører med seg økonomisk ansvar eller utlegg for laget på mer enn fem prosent av de årlige felleskostnadene.

8-4 Representasjon og fullmakt

To styremedlemmer i fellesskap representerer laget utad.

9. Generalforsamlingen

9-1 Myndighet

Generalforsamlingen har den øverste myndigheten i borettslaget.

9-2 Tidspunkt for generalforsamling

(1) Ordinær generalforsamling skal holdes hvert år innen utgangen av juni.

(2) Ekstraordinær generalforsamling holdes når styret finner det nødvendig, eller når revisor eller minst to andelseiere som til sammen har minst en tiendedel av stemmene, krever det og samtidig oppgir hvilke saker de ønsker behandlet.

(3) Styret avgjør hvordan generalforsamlingen skal gjennomføres. Generalforsamlingen skal gjennomføres som et fysisk møte dersom dette kreves av minst to andelseiere som til sammen har minst ti prosent av stemmene. Styret kan sette en rimelig frist for når krav om fysisk møte kan fremmes. Dersom generalforsamlingen ikke blir gjennomført som et fysisk møte, må styret sørge for en forsvarlig gjennomføring i tråd med borettslagsloven, herunder at det brukes systemer som sikrer at deltagelse, identitet og stemmegivning kan kontrolleres på en trygg måte.

9-3 Varsel om og innkalling til generalforsamling

(1) Forut for ordinær generalforsamling skal styret varsle andelseierne om dato for møtet og om frist for innlevering av saker som ønskes behandlet.

(2) Generalforsamlingen skal innkalles skriftlig av styret minst åtte og høyst tjue dager før møtet skal holdes. Ekstraordinær generalforsamling kan om nødvendig kalles inn med kortere varsel som likevel skal være på minst tre dager. I begge tilfeller skal det gis skriftlig melding til boligbyggelaget.

(3) Innkallingen skal klart angi sakene som skal behandles. Skal et forslag som etter borettslagsloven eller vedtektene må vedtas med minst to tredjedels flertall kunne behandles, må hovedinnholdet være angitt i innkallingen. Saker som en andelseier ønsker behandlet på ordinær generalforsamling skal nevnes i innkallingen når styret har mottatt disse skriftlig innen fristen i (1).

(4) Årsregnskap, revisjonsberetning og eventuell årsberetning skal sendes til andelseierne senest åtte dager før ordinær generalforsamling.

9-4 Saker som skal behandles på ordinær generalforsamling

- Saker som er klart angitt i innkallingen, jf. punkt 9-3 (3)
- Godkjenning av årsregnskap og eventuell årsberetning fra styret
- Valg av styreleder, styremedlemmer og varamedlemmer som er på valg
- Valg av delegerte til boligbyggelagets generalforsamling
- Eventuelt valg av revisor
- Eventuell fastsetting av godtgjørelse til styret
- Eventuelt krav om granskning
- Andre saker dersom alle andelseierne samtykker

9-5 Møteledelse og protokoll

Generalforsamlingen skal ledes av styrelederen med mindre generalforsamlingen velger en annen møteleder. Møtelederen skal sørge for at det føres protokoll over alle saker som blir behandlet og vedtak som blir gjort i generalforsamlingen.

9-6 Stemmerett og fullmakt

Hver andelseier har én stemme på generalforsamlingen. Hver andelseier kan møte ved fullmektig på generalforsamlingen, men ingen kan være fullmektig for mer enn én andelseier. For en andel med flere eiere kan det bare avgis én stemme.

9-7 Vedtak på generalforsamlingen

(1) Generalforsamlingen kan bare fatte vedtak i saker som nevnt i punkt 9-4

(2) Med de unntak som følger av borettslagsloven eller vedtektene her fattes alle beslutninger av generalforsamlingen med mer enn halvparten av de avgitte stemmer. Ved valg kan generalforsamlingen på forhånd fastsette at den som får flest stemmer skal regnes som valgt.

(3) Stemmelikhet avgjøres ved loddtrekning.

10. Inhabilitet, taushetsplikt og mindretallsvern

10-1 Inhabilitet

(1) Et styremedlem må ikke delta i styrebehandlingen eller avgjørelsen av noe spørsmål der medlemmet selv eller nærstående har en klar personlig eller økonomisk særinteresse.

(2) Ingen kan selv eller ved fullmektig eller som fullmektig stemme på generalforsamlingen om avtale med seg selv eller nærstående eller om ansvar for seg selv eller nærstående i forhold til laget. Det samme gjelder avstemning om pålegg om salg eller krav om fravikelse etter borettslagslovens §§ 5-22 og 5-23.

10-2 Taushetsplikt

Tillitsvalgte, forretningsfører og ansatte i et borettslag kan ikke gi opplysninger til uvedkommende om det de i forbindelse med virksomheten i laget får vite om noens personlige forhold. Dette gjelder ikke dersom ingen berettiget interesse tilsier taushet.

10-3 Mindretallsvern

Generalforsamlingen, styret eller forretningsfører kan ikke gjøre noe som er egnet til å gi visse andelseiere eller andre en urimelig fordel til skade for andre andelseiere eller laget.



Vedtekter

for Torpmoen borettslag org nr. 848515752

tilknyttet
Sarpsborg og Omegns Boligbyggelag.

Vedtatt av generalforsamlingen den 06.09.04

Nytt punkt 5-1 (8) vedtatt av generalforsamling 15.04.15

Endret punkt 5-1(8) på generalforsamling 25.04.19

1. Innledende bestemmelser

1-1 Formål

Torpmoen borettslag er et samvirkeforetak som har til formål å gi andelseierne bruksrett til egen bolig i lagets eiendom (boret) og å drive virksomhet som står i sammenheng med denne.

1-2 Forretningskontor, forretningsførsel og tilknytningsforhold

(1) Borettslaget ligger i Marker kommune og har forretningskontor i Sarpsborg kommune.

(2) Borettslaget er tilknyttet Sarpsborg og Omegns Boligbyggelag som er forretningsfører.

2. Andeler og andelseiere

2-1 Andeler og andelseiere

(1) Andelene skal være på kroner ett hundre.

(2) Bare andelseiere i boligbyggelaget og bare fysiske personer (enkelpersoner) kan være andelseiere i borettslaget. Ingen fysiske personer kan eie mer enn en andel.

(3) Uansett kan staten, en fylkeskommune eller en kommune til sammen eie inntil ti prosent av andelene i borettslaget i samsvar med borettslagslovens § 4-2 (1). Det samme gjelder selskap som har til formål å skaffe boliger og som blir ledet og kontrollert av stat, fylkeskommune eller kommune, stiftelse som har til formål å skaffe boliger og som er opprettet av staten, en fylkeskommune eller kommune og selskap, stiftelse eller andre som har inngått samarbeidsavtale med stat, fylkeskommune eller kommune om å skaffe boliger til vanskeligstilte.

(4) I tillegg kan et boligbyggelag, eller en arbeidsgiver som skal leie ut bolig til sine ansatte, eie inntil tyve prosent av andelene.

(5) Andelseierne skal få utlevert et eksemplar av borettslagets vedtekter.

2-2 Sameie i andel

(1) Bare personer som bor eller skal bo i boligen kan bli sameier i andel.

(2) Sameierne skal utpeke en fullmektig som representerer andelen overfor borettslaget og forretningsfører. Sameierne er solidarisk ansvarlige for å oppfylle andelseiers plikter overfor borettslaget, og plikter å holde borettslaget løpende orientert om hvem som er deltakere i sameiet. Sameiernes innbyrdes organisering og ansvarsfordeling for øvrig vedrører ikke borettslaget.

(3) Dersom flere eier en andel sammen, skal det regnes som bruksoverlating hvis en eller flere av sameierne ikke bor i boligen, jf vedtektenes punkt 4-2.

2-3 Overføring av andel og godkjenning av ny andelseier

(1) En andelseier har rett til å overdra sin andel, men erververen må godkjennes av borettslaget for at ervervet skal bli gyldig overfor borettslaget.

(2) Borettslaget kan nekte godkjenning når det er saklig grunn til det og skal nekte godkjenning dersom ervervet vil være i strid med punkt 2 i vedtektene.

(3) Nekter borettslaget å godkjenne erververen som andelseier, må melding om dette komme fram til erververen senest 20 dager etter at søknaden om godkjenning kom fram til borettslaget. I motsatt fall skal godkjenning regnes som gitt.

(4) Erververen har ikke rett til å bruke boligen før godkjenning er gitt eller det er rettskraftig avgjort at erververen har rett til å erverve andelen.

(5) Den forrige andelseieren er solidarisk ansvarlig med en eller flere nye erververe for betaling av felleskostnader til ny andelseier er godkjent, eller det er rettskraftig avgjort at en ny andelseier har rett til å erverve andelen.

3. Forkjøpsrett

3-1 Hovedregel for forkjøpsrett

(1) Dersom andel skifter eier, har andelseierne i borettslaget og dernest de øvrige andelseierne i boligbyggelaget forkjøpsrett.

(2) Forkjøpsretten kan ikke gjøres gjeldende når andelen overdras til ektefelle, til andelseierens eller ektefellens slektning i rett opp- eller nedstigende linje, til fosterbarn som faktisk står i samme stilling som livsarving, til søsken eller noen annen som i de to siste årene har hørt til samme husstand som den tidligere eieren. Forkjøpsretten kan heller ikke gjøres gjeldende når andelen overføres på skifte etter separasjon eller skilsmisse, eller når et husstandsmedlem overtar andelen etter bestemmelsene i husstandsfellesskapslovens § 3.

(3) Styret i borettslaget skal sørge for at de som er nevnt i første ledd får anledning til å gjøre forkjøpsretten gjeldende og på deres vegne gjøre retten gjeldende innen fristen nevnt i vedtektenes punkt 3-2, jf borettslagslovens § 4-15 første ledd.

3-2 Frister for å gjøre forkjøpsrett gjeldende

Fristen for å gjøre forkjøpsretten gjeldende er 20 dager fra borettslaget mottok melding om at andelen har skiftet eier, med opplysning om pris og andre vilkår. Fristen er fem hverdager dersom borettslaget har mottatt skriftlig forhåndsvarsel om at andelen kan skifte eier, og varselet har kommet fram til laget minst femten dager, men ikke mer enn tre måneder, før meldingen om at andelen har skiftet eier.

3-3 Nærmere om forkjøpsretten

(1) Ansiennitet i borettslaget regnes fra dato for overtakelse av andelen. Står flere andelseiere i borettslaget med lik ansiennitet, går den med lengst ansiennitet i boligbyggelaget foran.

(2) Dersom ingen andelseiere i borettslaget melder seg utpeker boligbyggelaget hvilken andelseier i boligbyggelaget som skal få overta andelen.

(3) Andelseier som vil overta ny andel, må overdra sin andel i laget til en ny andelseier. Dette gjelder selv om andelen tilhører flere.

(4) Forkjøpsretten skal kunngjøres i en avis som er vanlig lest på stedet, på boligbyggelagets nettsider, ved oppslag i borettslaget eller på annen egnet måte.

4. Borettslag og bruksoverlating

4-1 Borettslaget

(1) Hver andel gir enerett til å bruke en bolig i borettslaget og rett til å nytte fellesarealer til det de er beregnet eller vanlig brukt til, og til annet som er i samsvar med tiden og forholdene.

(2) Andelseieren kan ikke benytte boligen til annet enn boligformål uten styrets samtykke.

(3) Andelseieren skal behandle boligen, andre rom og annet areal med tilbørlig aktsomhet. Bruken av boligen og fellesarealene må ikke på en urimelig eller unødvendig måte være til skade eller ulempe for andre andelseiere.

(4) En andelseier kan med styrets godkjenning gjennomføre tiltak på eiendommen som er nødvendige på grunn av funksjonshemming hos en bruker av boligen. Godkjenning kan ikke nektes uten saklig grunn.

(5) Styret kan fastsette vanlige ordensregler for eiendommen. Selv om det er vedtatt forbud mot dyrehold, kan brukeren av boligen allikevel holde dyr dersom gode grunner taler for det, og dyreholdet ikke er til ulempe for de andre brukerne av eiendommen.

4-2 Bruksoverlating

(1) Andelseieren kan ikke uten samtykke fra styret overlate bruken av boligen til andre.

(2) Med styrets godkjenning kan andelseierne overlate bruken av hele boligen dersom:

- andelseieren selv eller andelseierens ektefelle eller slektning i rett opp- eller nedstigende linje eller fosterbarn av andelseieren eller ektefellen, har bodd i boligen i minst ett av de siste to årene. Andelseierne kan i slike tilfeller overlate bruken av hele boligen for opp til tre år
- andelseieren er en juridisk person
- andelseieren skal være midlertidig borte som følge av arbeid, utdanning, militærtjeneste, sykdom eller andre tungtveiende grunner
- et medlem av brukerhusstanden er andelseierens ektefelle eller slektning i rett opp- eller nedstigende linje eller fosterbarn av andelseieren eller ektefellen
- det gjelder bruksrett til noen som har krav på det etter ekteskapslovens § 68 eller husstandsfellesskapslovens § 3 andre ledd.

Godkjenning kan bare nektes dersom brukerens forhold gir saklig grunn til det. Godkjenning kan nektes dersom brukeren ikke kunne blitt andelseier.

Har laget ikke sendt svar på skriftlig søknad om godkjenning av bruker innen en måned etter at søknaden har kommet fram til laget, skal brukeren regnes som godkjent.

(3) Andelseier som bor i boligen selv, kan overlate bruken av deler av den til andre uten godkjenning.

(4) Overlating av bruken reduserer ikke andelseierens plikter overfor borettslaget.

5. Vedlikehold

5-1 Andelseiernes vedlikeholdsplikt

(1) Den enkelte andelseier skal holde boligen, og andre rom og annet areal som hører boligen til, i forsvarlig stand og vedlikeholde slikt som vinduer, rør, sikringsskap fra og med første hovedsikring/inntakssikring, ledninger med tilbehør, varmekabler, inventar, utstyr inklusive vannklosett, varmtvannsbereder og vask, apparater og innvendige flater. Våtrom må brukes og vedlikeholdes slik at lekkasjer unngås.

(2) Vedlikeholdet omfatter også nødvendige reparasjoner og utskifting av slikt som rør, sikringsskap fra og med første hovedsikring/inntakssikring, ledninger med tilbehør, varmekabler, inventar, utstyr inklusive slik som vannklosett, varmtvannsbereder og vasker, apparater, tapet, gulvbelegg, vegg-, gulv- og himlingsplater, skillevegger, listverk, skap, benker og innvendige dører med karmen.

(3) Andelseieren har også ansvaret for oppsteking og rensing av innvendig kloakkledning både til og fra egen vannlås/sluk og fram til borettslagets felles-/hovedledning. Andelseier skal også rense eventuelle sluk på verandaer, balkonger o l.

(4) Andelseieren skal holde boligen fri for insekter og skadedyr.

(5) Vedlikeholdsplikten omfatter også utbedring av tilfeldig skade, herunder skade påført ved innbrudd og uvær.

(6) Oppdager andelseieren skade i boligen som borettslaget er ansvarlig for å utbedre, plikter andelseieren straks å sende melding til borettslaget.

(7) Borettslaget og andre andelseiere kan kreve erstatning for tap som følger av at andelseieren ikke oppfyller pliktene sine, jf borettslagslovens §§ 5-13 og 5-15.

(8) Innstallering av varmepumpe. Dette må meldes til styret. Generalforsamlingen har gitt styret fullmakt til å godkjenne søknader om installering/montering av varmepumper. Det er andelseieren som har ansvar for kostnader vedr. vedlikehold (Ute og inne).

Andelseier har ansvar for å holde i orden den del av fellesarealet som naturlig grenser til andelseiers boenhet. (Gressklipping, snørydding m.m.) Andelseier bærer selv utgifter ved beplantning og vedlikehold av denne delen i fellesarealet. Beplantning og annet skal ikke plasseres slik at det er til

hinder for adkomsten og for nødvendig snørydding.

Myra (nordre del av tomta) må ryddes etter behov.

Garasjer/terrasser.

Alt vedlikehold med unntak av maling/beis har andelseier det økonomiske ansvar for. (Vedtatt 15.04.15)

5-2 Borettslagets vedlikeholdsplikt

(1) Borettslaget skal holde bygninger og eiendommen for øvrig i forsvarlig stand så langt plikten ikke ligger på andelseierne. Skade på bolig eller inventar som tilhører laget, skal laget utbedre dersom skaden følger av mislighold fra en annen andelseier.

(2) Felles rør, ledninger, kanaler og andre felles installasjoner som går gjennom boligen, skal borettslaget holde ved like. Borettslaget har rett til å føre nye slike installasjoner gjennom boligen dersom det ikke er til vesentlig ulempe for andelseieren.

(3) Borettslagets vedlikeholdsplikt omfatter også utskifting av vinduer, herunder nødvendig utskifting av termoruter, og ytterdører til boligen eller reparasjon eller utskifting av tak, bjelkelag, bærende veggkonstruksjoner, sluk, samt rør eller ledninger som er bygd inn i bærende konstruksjoner med unntak av varmekabler.

(4) Andelseieren skal gi adgang til boligen slik at borettslaget kan utføre sin vedlikeholdsplikt, herunder ettersyn, reparasjon eller utskifting. Ettersyn og utføring av arbeid skal gjennomføres slik at det ikke er til unødig ulempe for andelseieren eller annen bruker av boligen.

(5) Andelseier kan kreve erstatning for tap som følge av at borettslaget ikke oppfyller pliktene sine, jf borettslagslovens § 5-18.

6. Pålegg om salg og fravikelse

6-1 Mislighold

Andelseiers brudd på sine forpliktelser overfor borettslaget utgjør mislighold. Som mislighold regnes blant annet manglende betaling av felleskostnader, forsømt vedlikeholdsplikt, ulovlig bruk eller overlating av bruk og brudd på husordensregler.

6-2 Pålegg om salg

(1) Hvis en andelseier til tross for advarsel vesentlig misligholder sine plikter, kan borettslaget pålegge vedkommende å selge andelen, jf borettslagslovens § 5-22 første ledd. Advarsel skal gis skriftlig og opplyse om at vesentlig mislighold gir laget rett til å kreve andelen solgt.

6-3 Fravikelse

Medfører andelseierens eller brukerens oppførsel fare for ødeleggelse eller vesentlig forringelse av eiendommen, eller er andelseierens eller brukerens oppførsel til alvorlig plage eller sjenanse for eiendommenes øvrige andelseiere eller brukere, kan styret kreve fravikelse fra boligen etter tvangsfullbyrdelseslovens kapittel 13.

7. Felleskostnader og pantesikkerhet

7-1 Felleskostnader

(1) Felleskostnadene betales hver måned. Borettslaget kan endre felleskostnadene med en måneds skriftlig varsel.

(2) For felleskostnader som ikke blir betalt ved forfall, svarer andelseieren den til en hver tid gjeldende forsinkelsesrente etter lov av 17. desember 1976 nr 100.

7-2 Borettslagets pantesikkerhet

For krav på dekning av felleskostnader og andre krav fra lagsforholdet har laget panterett i andelen foran alle andre heftelser. Pantekravet er begrenset til en sum som svarer til to ganger folketrygdens grunnbeløp på tidspunktet da tvangsdekning besluttet gjennomført.

8. Styret og dets vedtak

8-1 Styret

(1) Borettslaget skal ha et styre som skal bestå av en styreleder og minst to, høyst seks, andre medlemmer; med minst ett varamedlem.

(2) Funksjonstiden for styreleder og de andre medlemmene er to år. Varamedlem(mer) velges for ett år. Styremedlem og varamedlem kan gjenvelges.

(3) Styret skal velges av generalforsamlingen. Generalforsamlingen velger styreleder ved særskilt valg. Styret velger nestleder blant sine medlemmer.

8-2 Styrets oppgaver

(1) Styret skal lede virksomheten i samsvar med lov, vedtekter og generalforsamlingens vedtak. Styret kan ta alle avgjørelser som ikke i loven eller vedtektene er lagt til andre organer.

(2) Styreleder skal sørge for at styret holder møte så ofte som det trengs. Et styremedlem eller forretningsføreren kan kreve at styret sammenkalles.

(3) Styret skal føre protokoll over styresakene. Protokollen skal underskrives av de frammøtte styremedlemmene.

8-3 Styrets vedtak

(1) Styret er vedtaksført når mer enn halvparten av alle styremedlemmene er til stede. Vedtak kan treffes med mer enn halvparten av de avgitte stemmene. Står stemmene likt, gjør møtelederens stemme utslaget. De som stemmer for et vedtak som innebærer en endring, må likevel utgjøre minst en tredjedel av alle styremedlemmene.

(2) Styret kan ikke uten at generalforsamlingen har gitt samtykke med minst to tredjedels flertall, fatte vedtak om:

1. ombygging, påbygging eller andre endringer av bebyggelsen eller tomten som etter forholdene i laget går ut over vanlig forvaltning og vedlikehold,
2. å øke tallet på andeler eller å knytte andeler til boliger som tidligere har vært benyttet til utleie, jf borettslagslovens § 3-2 andre ledd,
3. salg eller kjøp av fast eiendom,
4. å ta opp lån som skal sikres med pant med prioritet foran innskuddene,
5. andre rettslige disposisjoner over fast eiendom som går ut over vanlig forvaltning,
6. andre tiltak som går ut over vanlig forvaltning, når tiltaket fører med seg økonomisk ansvar eller utlegg for laget på mer enn fem prosent av de årlige felleskostnadene.

8-4 Representasjon og fullmakt

Styret representerer laget utad og tegner dets navn. Styret kan beslutte å gi styremedlemmer eller forretningsfører rett til å tegne lagets navn, i tråd med retningslinjer fra lagets revisor eller annen myndighet. Styret kan når som helst kalle fullmakten tilbake.

9. Generalforsamlingen

9-1 Myndighet

Den øverste myndighet i borettslaget utøves av generalforsamlingen.

9-2 Tidspunkt for generalforsamling

(1) Ordinær generalforsamling skal holdes hvert år innen utgangen av juni.

(2) Ekstraordinær generalforsamling holdes når styret finner det nødvendig, eller når revisor eller minst to andelseiere som til sammen har minst en tiendedel av stemmene, krever det og samtidig oppgir hvilke saker de ønsker behandlet.

9-3 Varsel om og innkalling til generalforsamling

(1) Forut for ordinær generalforsamling skal styret varsle andelseierne om dato for møtet og om frist for innlevering av saker som ønskes behandlet.

(2) Generalforsamlingen skal innkalles skriftlig av styret med et varsel som skal være på minst åtte og høyst tjue dager. Ekstraordinær generalforsamling kan om nødvendig kalles inn med kortere varsel som likevel skal være på minst tre dager. I begge tilfeller skal det gis skriftlig melding til boligbyggelaget.

(3) I innkallingen skal de sakene som skal behandles være bestemt angitt. Skal et forslag som etter borettslagsloven eller vedtektene må vedtas med minst to tredjedels flertall kunne behandles, må hovedinnholdet være angitt i innkallingen. Saker som en andelseier ønsker behandlet på ordinær generalforsamling skal nevnes i innkallingen når styret har mottatt krav om det etter vedtektenes punkt 9-3 (1).

9-4 Saker som skal behandles på ordinær generalforsamling

- Godkjenning av årsberetning fra styret
- Godkjenning av årsregnskap
- Valg av styremedlemmer og varamedlemmer
- Eventuelt valg av revisor
- Fastsetting av godtgjørelse til styret
- Andre saker som er nevnt i innkallingen

9-5 Møteledelse og protokoll

Generalforsamlingen skal ledes av styrelederen med mindre generalforsamlingen velger en annen møteleder. Møtelederen skal sørge for at det føres protokoll fra generalforsamlingen.

9-6 Stemmerett og fullmakt

Hver andelseier har en stemme på generalforsamlingen. Hver andelseier kan møte ved fullmektig på generalforsamlingen, men ingen kan være fullmektig for mer enn en andelseier. For en andel med flere eiere kan det bare avgis en stemme.

9-7 Vedtak på generalforsamlingen

(1) Foruten saker som nevnt i punkt 9-4 i vedtektene kan ikke generalforsamlingen fatte vedtak i andre saker enn de som er bestemt angitt i innkallingen.

(2) Med de unntak som følger av borettslagsloven eller vedtektene her fattes alle beslutninger av generalforsamlingen med mer enn halvparten av de avgitte stemmer. Ved valg kan generalforsamlingen på forhånd fastsette at den som får flest stemmer skal regnes som valgt.

(3) Stemmelikhet avgjøres ved loddtrekning.

10. Inhabilitet, taushetsplikt og mindretallsvern

10-1 Inhabilitet

(1) Et styremedlem må ikke delta i styrebehandlingen eller avgjørelsen av noe spørsmål der medlemmet selv eller nærstående har en framtreddende personlig eller økonomisk særinteresse.

(2) Ingen kan selv eller ved fullmektig eller som fullmektig delta i en avstemning på generalforsamlingen om avtale med seg selv eller nærstående eller om ansvar for seg selv eller nærstående i forhold til laget. Det samme gjelder avstemning om pålegg om salg eller krav om fravikelse etter borettslagslovens §§ 5-22 og 5-23.

10-2 Taushetsplikt

Tillitsvalgte, forretningsfører og ansatte i et borettslag har plikt til å bevare taushet overfor uvedkommende om det de i forbindelse med virksomheten i laget får vite om noens personlige forhold. Dette gjelder ikke dersom ingen berettiget interesse tilsier taushet.

10-3 Mindretallsvern

Generalforsamlingen, styret eller forretningsfører kan ikke treffe beslutning som er egnet til å gi visse andelseiere eller andre en urimelig fordel til skade for andre andelseiere eller laget.

11. Vedtektsendringer og forholdet til borettslovene

11-1 Vedtektsendringer

(1) Endringer i borettslagets vedtekter kan bare besluttes av generalforsamlingen med minst to tredjedeler av de avgitte stemmer.

(2) Følgende endringer av vedtektene kan ikke skje uten samtykke fra boligbyggelaget, jf borettslagslovens § 7-12:

- vilkår for å være andelseier i borettslaget
- bestemmelse om forkjøpsrett til andel i borettslaget
- denne bestemmelse om godkjenning av vedtektsendringer

11-2 Forholdet til borettslovene

For så vidt ikke annet følger av vedtektene gjelder reglene i lov om borettslag av 06.06.2003 nr 39. jf lov om boligbyggelag av samme dato.

Protokoll

Fra ordinær generalforsamling i Torpmoen Borettslag tirsdag 09.04.2024 kl. 17:00 -
Møtested: Marker Rådhus, formannskapssalen.

1. Konstituering

1.1 Valg av møteleder

Vedtak:

Valgt ble: Hanne Dybedahl fra SOBBL

1.2 Valg av referent

Vedtak:

Valgt ble: Hanne Dybedahl fra SOBBL

1.3 Registrering av stemmeberettigede og fremmøtte

Antall andelseiere: 8

Antall fullmakter: 0

Antall stemmeberettigede: 8

I tillegg møtte

Medeier/andre: 2

Fra SOBBL: Hanne Dybedahl

Vedtak:

Godkjent

1.4 Valg av 2 andelseiere til å undertegne protokollen

Vedtak:

Valgt ble: Ann-Christin Skaug og Ragnhild Solbrekke

1.5 Godkjenning av innkalling og oppsatt dagsorden

Vedtak:

Godkjent

2. Årsmelding for 2023

Vedtak:

Årsmeldingen ble tatt til orientering.

3. Regnskap og revisors beretning for 2023

Vedtak:

Regnskapet ble godkjent og revisors beretning ble tatt til etterretning.

4. Innkomne saker

4.1 Sak fra styret - endring av vedtekter

Styret hadde utarbeidet et forslag til nye vedtekter for borettslaget etter NBBLs nye standardvedtekter som er revidert i 2023. Disse vedtektene er mer tilpasset dagens lovgivning og har en tydeligere presisering av vedlikeholdsplikten.

Som vedlegg til innkallingen fulgte forslaget til nye vedtekter og eksisterende vedtekter. Forslaget til nye vedtekter ble behandlet under ett, dvs. at det ikke kunne komme forslag til endringer til hvert pkt. i teksten under møtet.

En vedtektsendring krever vedtak med 2/3-flertall av avgitte stemmer på GF.

Vedtak:

Forslaget til nye vedtekter ble enst. vedtatt.

5. Godtgjøring til styret

Honoraret gjelder fra ordinær generalforsamling 2023 til ordinær generalforsamling 2024.

Vedtak:

Styreleder godtgjøres med kr 15.000 og styremedlemmene kr 3.000 hver. Enst. vedtatt.

6. Valg

6.1 Valg av styreleder for 2 år

Morten Sætra er på valg.

Innstilling: Gjenvalg

Benkeforslag: ingen

Vedtak:

Valgt ble: Morten Sætra v/akklamasjon

6.2 Valg av styremedlem for 2 år

Terje Skaug er på valg.

Innstilling: Gjenvalg

Benkeforslag: ingen

Vedtak:

Valgt ble: Terje Skaug v/akklamasjon

6.3 Valg av varamedlemmer for 1 år

Torhild Arvesen og Aina Berger er på valg.

Innstilling: Gjenvalg av begge

Benkeforslag: ingen

Vedtak:

Valgt ble: som forslag; Torhild Arvesen og Aina Berger

6.4 Valg av delegat med en varadelegat til SOBBLs generalforsamling for 1 år

Vedtak:

Valgt ble: Morten Sætra som delegat med Terje Skaug som vara.

Protokollen ble opplest før den ble undertegnet.

Ørje, 09.04.2024.

Hanne Dybedahl, møteleder/referent (sign.)

Ann-Christin Skaug, protokollvitne (sign.)

Ragnhild Solbrekke, protokollvitne (sign.)

Nabolagsprofil

Moveien 10A - Nabolaget Ørje - vurdert av 23 lokalkjente

Nabolaget spesielt anbefalt for

- Familier med barn
- Godt voksne
- Etablerere



Offentlig transport

Marker skole	12 min
Linje 309, 310, 418, 474, 475, 631	0.9 km
Mysen stasjon	24 min
Linje R22	24.9 km
Oslo Gardermoen	1 t 37 min

Skoler

Marker skole (1-10 kl.)	12 min
379 elever, 20 klasser	0.9 km
Mysen videregående skole	23 min
800 elever, 50 klasser	26.8 km
Askim videregående skole	29 min
850 elever, 47 klasser	35.8 km

Ladepunkt for el-bil

Trollhaugen Barnehage Marker Kom...	7 min
Markerhallen Marker	9 min



Opplevd trygghet

Veldig trygt 94/100



Kvalitet på skolene

Veldig bra 78/100



Naboskapet

Godt vennskap 74/100

Aldersfordeling

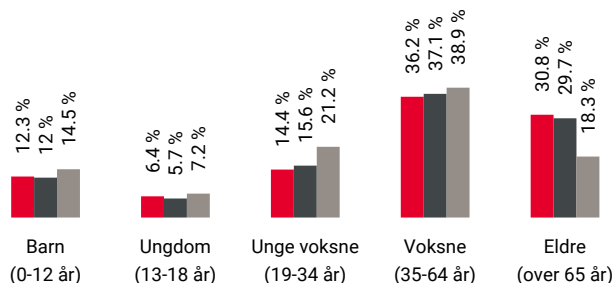

Område	Personer	Husholdninger
Ørje	1 449	760
Ørje	2 054	1 077
Norge	5 425 412	2 654 586

Barnehager

Trollhaugen barnehage (1-5 år)	7 min
65 barn	0.6 km
Tussilago barnehage (0-5 år)	16 min
50 barn	1.2 km
Øymark barnehage (1-5 år)	6 min
25 barn	6.2 km

Dagligvare

Coop Extra Ørje	13 min
Post i butikk, PostNord, søndagsåpent	1 km
Rema 1000 Ørje	16 min
Søndagsåpent	1.2 km



Innholdet i nabolagsprofilen er hentet fra ulike datakilder, og feil eller mangler kan forekomme. Vurderinger og sitater er innhentet på web og gir uttrykk for hvordan naboene vurderer nabolaget. FINN.no AS kan ikke holdes ansvarlig for feil/mangler i profilen. Copyright © Finn.no AS 2024

Primære transportmidler



1. Egen bil



2. Gående



Turmulighetene

Nærhet til skog og mark 92/100



Støynivået

Lite støynivå 92/100



Gateparkering

Lett 89/100

Sport

Ørje Tennisbane	2 min
Tennis	0.2 km
Marker idrettspark	8 min
Fotball, friidrett	0.6 km
Family Sports Club Ørje	15 min

Boligmasse



- 59% enebolig
- 14% rekkehus
- 7% blokk
- 20% annet

Varer/Tjenester

Mysen Bysenter	23 min
Vitusapotek Ørje	16 min

Aldersfordeling barn (0-18 år)

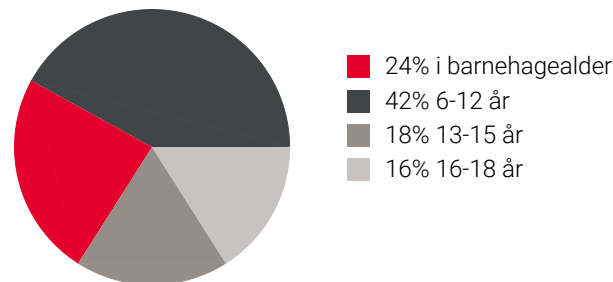

Familiesammensetning

Par m. barn



Par u. barn



Enslig m. barn



Enslig u. barn



Flerfamilier



0% 50%

- Ørje
- Ørje
- Norge

Sivilstand

		Norge
Gift	36%	33%
Ikke gift	44%	54%
Separert	12%	9%
Enke/Enkemann	9%	4%

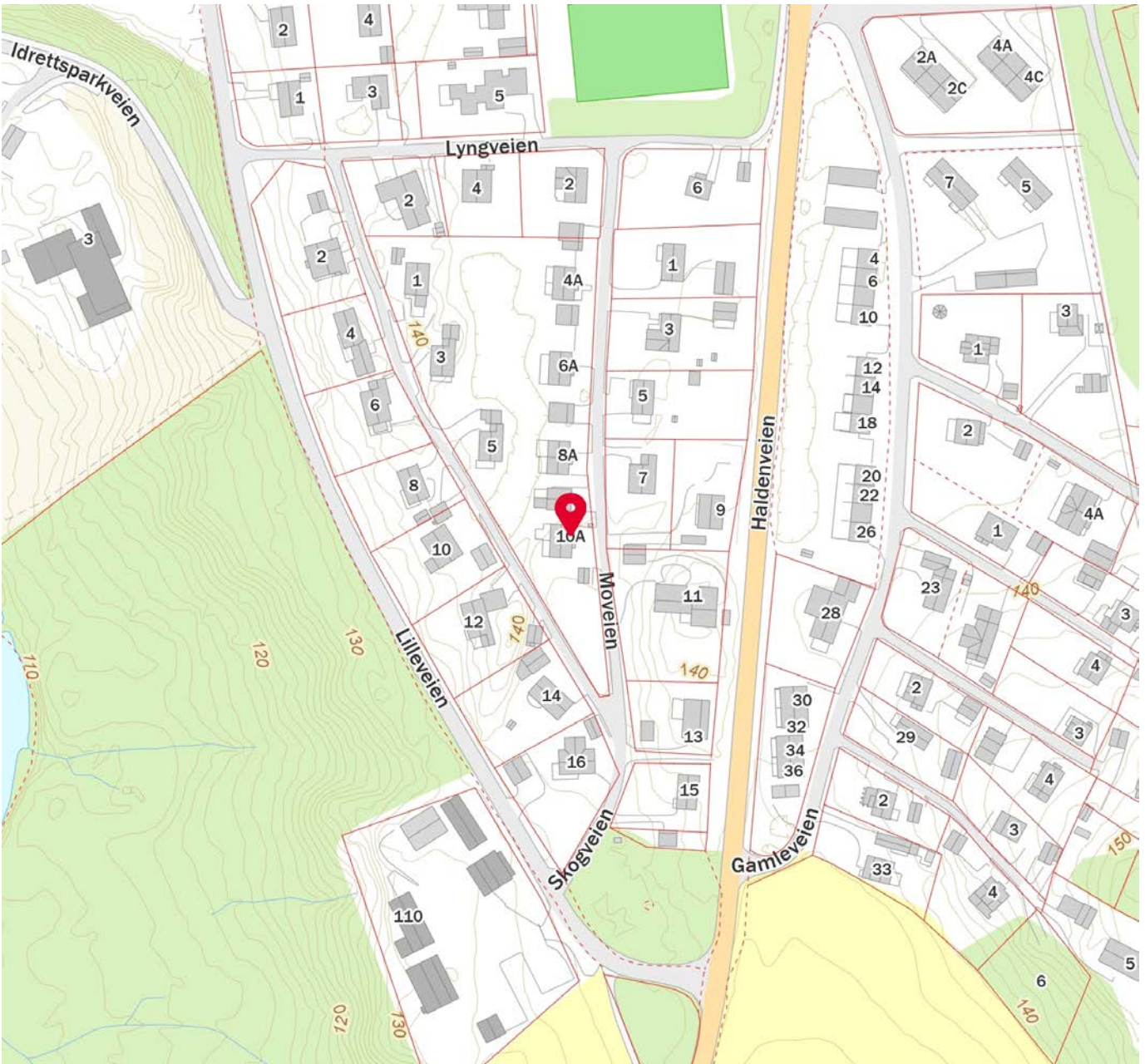

Innholdet i nabolagsprofilen er hentet fra ulike datakilder, og feil eller mangler kan forekomme. Vurderinger og sitater er innhentet på web og gir uttrykk for hvordan naboene vurderer nabolaget. FINN.no AS kan ikke holdes ansvarlig for feil/mangler i profilen. Copyright © Finn.no AS 2024



OVERSIKT OVER LØSØRE OG TILBEHØR TIL EIENDOMMEN

Oversikten er utarbeidet av Norges Eiendomsmeglerforbund, Eiendom Norge og Advokatforeningens Eiendomsmeglingsgruppe, og er gjeldende fra 1. januar 2020.

Generelt

Lov om avhending av fast eiendom (avhendingslova/avhl.) av 3. juli 1992 regulerer kjøper og selgers rettigheter og plikter ved overdragelse av fast eiendom og andeler i borettslag.

I henhold til avhl. § 3-4 skal eiendommen, når annet ikke er avtalt, overdras med innredninger og utstyr som etter lov, forskrift eller annet offentlig vedtak skal følge med. Det samme gjelder varig innredning og utstyr som enten er fastmontert eller er særskilt tilpasset bygningen, jf. avhl. § 3-5. Loven inneholder ingen detaljert oversikt over hva som omfattes av «innredning og utstyr», og over hva som skal regnes som «fastmontert eller særskilt tilpasset».

Partene kan fritt avtale hva som skal følge med eiendommen ved salg. Bransjens liste over løsøre og tilbehør som skal følge med eiendommen, er en del av avtalen mellom kjøper og selger dersom ikke annet er opplyst i salgsoppgaven, kjøper har tatt forbehold i bud eller avtale på annen måte er inngått. Der intet annet er avtalt, vil løsøre og tilbehør medfølge slik dette fremkommer av avhl. § 3-4 og § 3-5 og denne oversikt.

Produkter og installasjoner som medfølger overdras uten noen form for garantier, utover eventuell gjenværende leverandørgaranti.

Dersom det er noe i nedenstående liste som ikke finnes på eiendommen, vil det heller ikke medfølge.

- 1. HVITEVARER** medfølger der dette er spesielt angitt i salgsoppgaven.
- 2. HELDEKKENDE TEPPER** følger med uansett festemåte.
- 3. VARMEKILDER**, slik som ovner, kaminer, peiser, varmpumper og panelovner, følger med uansett festemåte. Frittstående biopeiser/varmeovner og terrassevarmere medfølger ikke. Det følger ikke med varmekilder i rom som ikke har vegg- eller fastmonterte varmekilder på visning.
- 4. TV, RADIO OG MUSIKKANLEGG.** TV-antenner og fellesanlegg for TV, herunder parabolantenne, og tuner/en/dekoder/tv-boks medfølger der dette eies av selger. Veggmontert TV/flatskjerm med tilhørende festeordning samt musikkanlegg følger ikke med (se også punkt 12).
- 5. BADEROMSINNREDNING/UTSTYR.** Badekar, dusjkabinett, dusjvegger, alle fastmonterte speil og hyller, fastmonterte glass- og håndkleholdere, herunder håndklevarmere samt baderomsinnredning, medfølger.
- 6. GARDEROBESKAP** medfølger, selv om disse er løse. Fastmonterte garderobehyller og knagger medfølger. Innredning i garderobeskap, for eksempel løse eller fastmonterte trådkurver, hyller, stenger og lignende, medfølger.

7. KJØKKENINNREDNING medfølger, herunder også åpne, fastmonterte hyller og løs eller fastmontert kjøkkenøy.

8. MARKISER, PERSIENNER og annen type innvendig og utvendig solskjerming, gardinoppheng, lamellgardiner og liftgardiner medfølger.

9. AVTREKKSIVIFTER av alle slag, samt fastmonterte aircondition/ventilasjonsanlegg, medfølger.

10. SENTRALSTØVSUGER medfølger med komplett anlegg, herunder slange, munnstykke mm.

11. LYSKILDER. Kupler, lysstoffarmatur, fastmonterte "spotlights", oppheng og skinner med spotlights samt utelys og hagebelysning medfølger. Vegglamper, krokhengte lamper, lysekroner, prismelamper og lignende som er koblet til sukkerbit eller stikkontakt følger likevel ikke med.

12. INSTALLERTE SMARTHUSLØSNINGER med sentral som styrer lys, varme, lyd o.l., samt tilhørende trådløse enheter som brytere, sensorer, kameraer, integrerte høyttalere el. medfølger. Enkle lysstyringssystem f.eks. med en sentral som kun styrer lyspærer eller smartpærer montert i sokkel medfølger likevel ikke.

13. UTVENDIGE SØPPELKASSER og eventuelt holder/hus til disse medfølger.

14. POSTKASSE medfølger.

15. UTENDØRS INNRETNINGER slik som flaggstang, fastmontert tørkestativ, samt andre faste utearrangementer som f.eks. badestamp, boblekar/jacuzzi og liknende utendørs kar, lekestue, lekestativ, utepeis, fastmontert trommel til vannslange, medfølger. Guidekabel/avgrenskingskabel til robotgressklipper medfølger, men robotgressklipper og ladestasjon for denne medfølger ikke.

16. FASTMONTERT VEGGLADER/LADESTASJON TIL EL-BIL medfølger uavhengig av hvor laderen er montert.

17. SOLCELLEANLEGG med tilhørende teknisk infrastruktur medfølger.

18. GASSBEHOLDER til gasskomfyr og gasspeis medfølger.

19. BRANNSTIGE, BRANNTAU, feiestige og lignende medfølger der dette er påbudt. Løse stiger medfølger ikke.

20. BRANNSLUKNINGSAPPARAT, BRANNSLANGE og RØYKVARSLER medfølger der dette er påbudt. Det er eier og brukers plikt til å se til at utstyret forefinnes på enhver eiendom. Hvis annet ikke er uttrykkelig avtalt, skal dette derfor alltid følge med ved salg av eiendom.

21. SAMTLIGE NØKLER til eiendommen som selger er i besittelse av skal overleveres kjøper på overtakelsen, herunder nøkler til eventuelle boder, uthus, garasjeportåpner e.l. Låses boder, uthus e.l. med hengelås, skal lås og nøkler til disse medfølge.

22. GARASJEHYLLER, bodhyller, lagringshyller og oppheng til bildekk medfølger såfremt de er fastmontert.

Planter, busker og trær som er plantet på tomten, eller fastmonterte kasser og lignende er en del av eiendommen og medfølger i handelen.

HELP Boligkjøperforsikring

Boligkjøperforsikring

- Advokathjelp ved boligkjøpet og i 5 år fremover.
- Er kjøpers motvekt til selgers boligselgerforsikring.
- Gir deg advokathjelp hele veien til rettskraftig dom, om nødvendig.

Boligkjøperforsikring **PLUSS**

- Advokathjelp ved boligkjøpet og i 5 år fremover.
- Er kjøpers motvekt til selgers boligselgerforsikring.
- Gir deg advokathjelp hele veien til rettskraftig dom, om nødvendig.
- Advokathjelp i de viktigste rettsområdene i privatlivet.

PLUSS gir boligeiere sterkt rabattert advokathjelp. Be om råd eller hjelp i retten når du trenger det fra Norges viktigste advokatmiljø for privatpersoner.

PLUSS kan bare tegnes samtidig med boligkjøperforsikringen, og koster kun kr 2 800 i tillegg. **PLUSS** fornyes årlig - om du ønsker det.

Borettslag/aksjeleilighet: Kr 7 200

Selveierleilighet/rekkehus: Kr 10 400

Ene-/tomannsbolig, tomt: Kr 15 100

Rettsområder du får hjelp med

Samboeravtale, ektepakt og arv

Forbrukerkjøp og håndverkertjenester

Utleie og naboforhold

Tomtefeste, veirett og andre servitutter

Plan- og bygningsrett

Skatt ved oppussing, utleie og eiendomssalg

Tilgang til digitale juridiske avtaler via Min side

“Vi unner ingen å stå alene”

Rettt skal være rett. For alle.



Fra å vurdere om vi hadde råd til advokat, kunne vi vurdere om vi hadde råd til ny sofa.

Boligkjøperforsikring tegnes hos eiendomsmegler senest ved kontraktsignering og gir rett til advokathjelp inntil 5 år etter overtakelse. Forsikringen betales som del av oppgjøret ved boligkjøpet. **PLUSS**-dekningen fornyes årlig ved faktura fra HELP.

Egenandel kr 4 000 påløper ved takst, tvist eller 10 timer advokatbistand, avhengig av hva som kommer først. Meglerforetaket mottar kr 4 200/4 600/5 000 i kostnadsgodtgjørelse, avhengig av boligtype, samt et tillegg på kr 1 000 ved salg av **PLUSS**.

Vi tar forbehold om pris- og vilkårsendringer. Hvis premien ikke er innbetalt ved overtakelse, vil avtalen bli kansellert. For fullstendig informasjon om dekning og vilkår, se help.no

Har du spørsmål?
Kontakt HELP på
help.no/minside,
telefon 22 99 99 99
eller epost post@help.no

Rettt skal være rett. For alle.



Viktige endringer i avhendingsloven

Den 1. januar 2022 ble avhendingsloven endret på viktige punkter for både kjøper og selger. Samtidig fikk vi en ny forskrift som regulerer jobben en takstmann skal gjøre. Den nye forskriften stiller strengere krav til tilstandsrapportene som er en viktig del av kontrakten ved boligsalg. HELP, landets største advokatmiljø for boligkjøpere, har laget en kort innføring i de nye reglene.

Forbudt å selge bolig “som den er”

Du har kanskje hørt at de fleste brukte boliger har vært solgt «som de er»? Dette forbeholdet innebar at selger fraskrev seg ansvar for skjulte feil og mangler. Det var bare hvis selger hadde holdt tilbake eller gitt uriktig informasjon, eller hvis boligen var i vesentlig dårligere stand at kjøper kunne nå frem med et krav mot selger.

Fra 1. januar 2022 kan ikke selger lenger ta generelle forbehold av «som den er»-typen. Dette betyr at når vi da skal vurdere om en bolig har en mangel, må vi vurdere grundig hva som fremgår av kjøpsavtalen. Med kjøpsavtalen menes alle dokumenter og opplysninger som tilbys før kjøpet, også FINN-annonsen og alle vedleggene til salgsoppgaven. Hvis kjøpsavtalen ikke gir et klart svar (av typen “Det følger egen parkeringsplass med leiligheten” eller “Badet er renoverert av fagfolk”), må vi vurdere hva kjøper kan forvente basert på blant annet eiendommens synlige tilstand, alder, opplysningene som er gitt ved salget, feilenes art, karakter og omfang.

Egenandel

Avhendingsloven har også fått en ny bestemmelse om egenandel. Egenandelen slår først inn når det er påvist at eiendommen har en mangel. Når det er et avvik fra kontrakten som utgjør en mangel, skal oppgjøret reduseres med 10 000 kroner, uavhengig av om utbedringskostnadene er høye eller lave. Dette innebærer blant annet at kjøper ikke kan rette krav mot selger hvis det koster mindre enn 10 000 kroner å utbedre mangelen.

Selv om utbedringskostnadene er høye, kan det likevel tenkes at feil ved boligen ikke utgjør mangler etter loven. Dette avhenger av hva som er avtalt mellom partene, og hva kjøper kan forvente basert på de momentene vi har nevnt over.

Nytt om tilstandsrapporter

Tidligere ble det ikke stilt noen konkrete krav til hva en tilstandsrapport skulle inneholde og hvordan den skulle se ut. Dette hadde som konsekvens at tilstandsrapportene varierte i innhold og kvalitet. I den nye forskriften til avhendingsloven stilles det en rekke krav for at en tilstandsrapport skal regnes som godkjent.



Forts. Viktige endringer i avhendingsloven

Opplysningene i tilstandsrapporten skal gis på en forbrukervennlig måte, og det er beskrevet hva takstmannen skal vurdere og hvordan noen av undersøkelsene skal gjennomføres.

Vi har tro på at kjøpere nå vil få bedre informasjon i forkant av salget og dermed et bedre beslutningsgrunnlag.

Kjøpers undersøkelsesplikt lovfestes

Avhendingsloven har også fått en regel om undersøkelsesplikt for kjøper. Regelen tydeliggjør at kjøperen skal anses å kjenne til forhold som er tydelig beskrevet i tilstandsrapporten eller annen relevant salgsdokumentasjon. Det fremgår av loven at kjøperen ikke kan klage på avvik hvis disse er tydelig beskrevet i salgsdokumentasjonen, uavhengig av om kjøperen faktisk har satt seg inn i denne.

Det er derfor svært viktig at kjøper setter seg godt inn i alle dokumenter og opplysninger som tilbys i forkant av kjøpet. Hvis det er noe du ikke forstår, anbefaler vi at du stiller spørsmål til selger og/eller eiendoms-megler. Dersom det er gitt motstridende opplysninger i salgsdokumentene, må du undersøke hvilke av opplysningene som er korrekte, og eventuelt ta forbehold dersom motstriden ikke avklares. Du kan ikke velge å holde deg til den opplysningen du liker best.

Arealavvik

Avhendingsloven har også fått en ny bestemmelse om arealavvik innendørs. Helt kort betyr endringen at eiendommen har en mangel hvis opplysningene om størrelse i salgsdokumentene ikke er riktig. Det er en forutsetning at avviket utgjør mer enn 2 % og minst én kvadratmeter, og at selgeren ikke godtgjør at opplysningene ikke har hatt betydning for kjøperen.

Viktig for kjøper å være klar over

Advokatene i HELP er fornøyde med regelendringer som bidrar til at kjøper får bedre informasjon. Dette kan redusere antall konflikter i etterkant av boligkjøpet.

Selv om selgers ansvar nå har blitt utvidet, er det ikke slik at alle feil er mangler etter avhendingsloven. Det er påregnelig med noen feil ved boligen på grunn av alder, slitasje, osv., og det som er opplyst ved salget, er naturligvis ikke mangler. Jo eldre boligen er, desto vanligere er det å avdekke feil. Det er svært viktig å lese salgsoppgaven nøye. Hvis det er gitt konkrete risikoopplysninger om bestemte bygningsdeler, er det påregnelig å måtte utbedre disse og denne kostnaden må kjøper dekke selv.

Hvis du har boligkjøperforsikring hos HELP, vil våre advokater hjelpe deg med å vurdere om du kan rette et krav mot selger/selgers boligselgerforsikringsselskap. Dersom det er sannsynlig at du vil nå frem med et krav, forfølger vi saken for deg til den er løst.



Et hjem er mer verdt enn et hus, og et hus er mer enn bare vegger.

Det er et sted for å skape gode minner
preget av trivsel, omsorg og trygghet.

For oss som jobber med folks hjem hver
eneste dag, er det naturlig å engasjere oss
sammen med SOS-barnebyer for å gi flere
barn et trygt og godt hjem.

For hvert hjem vi formidler, gir vi derfor
100 kroner til SOS-barnebyers arbeid.

aktiv. +  **SOS
BARNEBYER**

Forbrukerinformasjon om budgivning

Sist oppdatert med virkning fra 1. januar 2014, i forbindelse med ikrafttredelse av endringer i eiendomsmeglingsforskriften.

Informasjonen er utarbeidet av Forbrukerombudet, Forbrukerrådet, Den Norske Advokatforening ved Eiendomsmeglingsgruppen, Eiendomsmeglerforetakenes Forening og Norges Eiendomsmeglerforbund, på grunnlag av blant annet forskrift om eiendomsmegling § 6-3 og § 6-4.

Nedenfor gis en oversikt over de retningslinjer som forbrukermyndighetene og organisasjonene anbefaler benyttet ved budgivning på eiendommen. Avslutningsvis gis også en kort oversikt over de viktigste rettsreglene tilknyttet budgivning.

Før det legges inn bud på eiendommen oppfordres budgiver til å sette seg inn i all relevant informasjon om eiendommen, herunder eventuell salgsoppgave og teknisk rapport med vedlegg.

Gjennomføring av budgivning

1. På forespørsel vil megler opplyse om aktuelle bud på eiendommen, herunder om relevante forbehold.
2. Alle bud skal inngis skriftlig til megler, som formidler disse videre til oppdragsgiver. Kravet til skriftlighet gjelder også budforhøyelser og motbud, aksept eller avslag fra selger. Før formidling av bud til oppdragsgiver skal megler innhente gyldig legitimasjon og signatur fra budgiver. Kravet til legitimasjon og signatur er oppfylt for budgivere som benytter e-signatur, eksempelvis BankID eller MinID. Med skriftlige bud menes også elektroniske meldinger som e-post og SMS når informasjonen i disse er tilgjengelig også for ettertiden.
3. Et bud bør inneholde eiendommens adresse (eventuelt gnr/bnr), kjøpesum, budgivers kontaktinformasjon, finansieringsplan, akseptfrist, overtakelsesdato og eventuelle forbehold som for eksempel usikker finansiering, salg av nåværende bolig ol. Normalt vil ikke et bud med forbehold bli akseptert før forbeholdet er avklart. Konferer gjerne med megler før bud gis.
4. Megler skal legge til rette for en forsvarlig avvikling av budrunden. I forbrukerforhold (dvs. der oppdragsgiver er forbruker) skal megleren ikke formidle bud med kortere akseptfrist enn kl. 12.00 første virkedag etter siste annonserte visning. Etter denne fristen bør budgivere ikke sette en kortere akseptfrist enn at megler har mulighet til, så langt det er nødvendig, å orientere oppdragsgiver, budgivere og øvrige interessenter om bud og forbehold. Det bør ikke gis bud som diskriminerer eller utelukker andre budgivere. Dersom bud inngis med en frist som åpenbart er for kort til at megleren kan avvikle budrunden på en forsvarlig måte som sikrer oppdragsgiver og interessenter et tilstrekkelig grunnlag for sine handlingsvalg, vil megler fraråde budgiver å stille slik frist.
5. Megleren vil uoppfordret gi sin vurdering av det enkelte bud overfor oppdragsgiveren, når budet er gitt innenfor fristene i punkt 4.
6. Megleren skal så langt det er nødvendig og mulig holde budgiverne skriftlig orientert om nye og høyere bud og eventuelle forbehold. Megler skal så snart som mulig bekrefte skriftlig overfor budgivere at budene deres er mottatt.
7. Etter at handel har kommet i stand, eller dersom en budrunde avsluttes uten at handel er kommet i stand, kan en budgiver kreve kopi av budjournalen i anonymisert form.
8. Kopi av budjournal skal gis til kjøper og selger uten ugrunnet opphold etter at handel er kommet i stand. Dersom det er viktig for budgiver å bevare sin anonymitet, bør budet fremmes gjennom fullmektig.

Viktige avtalerettslige forhold

1. Det eksisterer ingen angrerett ved salg/kjøp av fast eiendom.
2. Når et bud er innsendt til megler og han har formidlet innholdet i budet til selger (slik at selger har fått kunnskap om budet), kan budet ikke kalles tilbake. Budet er da bindende for budgiver frem til akseptfristens utløp, med mindre budet før denne tid avslås av selger eller budgiver får melding om at eiendommen er solgt til en annen (man bør derfor ikke gi bud på flere eiendommer samtidig dersom man ikke ønsker å kjøpe flere enn en eiendom).
3. Selger står fritt til å forkaste eller akseptere ethvert bud, og er for eksempel ikke forpliktet til å akseptere høyeste bud.
4. Når en aksept av et bud har kommet frem til budgiver innen akseptfristens utløp er det inngått en bindende avtale.
5. Husk at også et eventuelt bud fra selger til kjøper (såkalte "motbud"), avtalerettslig er et bindende tilbud som medfører at det foreligger en avtale om salg av eiendommen dersom budet i rett tid aksepteres av kjøper.

For eiendommen:

Adresse: Moveien 10A
1870 ØRJJEMeglerforetak: Aktiv Eiendomsmegling
Saksbehandler: Tommy SkullerudTelefon: 924 89 055
E-post: tommy.skullerud@aktiv.no

Oppdragsnummer:

Undertegnede gir herved følgende bud på ovennevnte eiendom:

Kjøpesum: Kr. _____

Beløp med bokstaver: Kr. _____

+ omkostningert iht. opplysninger i salgsoppgaven

Dette budet er bindende for undertegnede frem til og med den: _____ Kl. _____

Dersom annet ikke er angitt gjelder budet til kl. 15.00 første virkedag etter siste annonserte visning. I forbrukerforhold vil bud med kortere akseptfrist enn til kl. 12.00 første virkedag etter siste annonserte visning ikke bli viderefordlet til selger.

Eventuelle forbehold: _____

Undertegnede er kjent med at selger står fritt til å godta eller forkaste ethvert bud. Likeledes er undertegnede klar over at budet er bindende for budgiver når det er kommet til selgers kunnskap. Handelen er juridisk bindende for begge parter dersom budet aksepteres innen akseptfristen. Undertegnede er kjent med at budjournalen vil bli forelagt kjøper og selger når handel er sluttet.

Ønsket overtakelsesdato: _____

Budet baseres på opplysninger og salgsvilkår som fremkommer av salgsoppgave datert: _____

Kjøpet vil bli finansiert slik:

Låneinstitusjon: _____ Referanse og tlf nr.: _____

Lånt kapital: _____ Kr.: _____

Egenkapital: _____ Kr.: _____

Totalt: _____ Kr.: _____

Egenkapital består av: Salg av nåværende bolig eller fast eiendom Disponibelt kontantbeløp (bankinnskudd)Jeg gir bud som: Forbruker Ledd i næringsvirksomhet / juridisk person (selskap)Jeg samtykker til bruk av elektronisk kommunikasjon: Ja Nei

Navn: _____

Navn: _____

Fødselsnr. (11 siffer): _____

Fødselsnr. (11 siffer): _____

Adresse: _____

Adresse: _____

Postnr.: _____ Sted: _____

Postnr.: _____ Sted: _____

Tlf.: _____ E-post: _____

Tlf.: _____ E-post: _____

Dato.: _____ Sign: _____

Dato.: _____ Sign: _____

Kopi av legitimasjon

Kopi av legitimasjon

aktiv.
Tar deg videre