

Tilstandsrapport

 Kjedehus

 Madlaforen 61 , 4042 HAFRSFJORD

 STAVANGER kommune

 gnr. 38, bnr. 2859

Sum areal alle bygg: BRA: 127 m² BRA-i: 110 m²



Befaringsdato: 12.05.2026

Rapportdato: 15.05.2026

Oppdragsnr.: 13152-1260

Referansenummer: HH2226

Autorisert foretak: Duo Takst AS

Sertifisert Takstingeniør: Simen Sabalis



DUO TAKSTAS
R o g a l a n d

Medlem av



Tilstandsrapporten er gyldig ett år fra rapportdato. Oppstår det skader eller skjer det endringer på eiendommen, bør du som selger be om en oppdatert tilstandsrapport.

Duo Takst AS

Duo Takst AS er en etablert takseringsbedrift med tilhold på Bryne/Jæren. Våre ansatte har fagkompetanse innen byggfag og erfaring fra takseringsbransjen.

Vi leverer takseringstjenester innen tilstandsvurderinger, skadetaksering, skjønn, verditaksering av bolig og næringseiendom i hele Rogaland – for både privat og offentlig sektor.

Selskapet har også kompetanse innen uavhengig kontroll, samt bruk av trykktesting og bygningstermografi.

Våre takstmenn er medlemmer av NITO – Norges Ingeniør- og Teknologorganisasjon, og holder seg faglig oppdatert gjennom kontinuerlig praksis og kompetanseutvikling.

Rapportansvarlig



Simen Sabalis

simen@duotakst.no

413 65 416



DUO TAKSTAS
R o g a l a n d

Dette trenger du å vite om tilstandsrapporten



Hva er en tilstandsrapport?

En tilstandsrapport beskriver synlige skader/avvik eller tegn på skader/avvik på boligen. Rapporten fremhever vanligvis ikke positive egenskaper ved boligen.



Hva vurderer en bygningsakkyndig?

Den bygningsakkyndige vurderer boligen ut fra hva man kan forvente av en bygning av samme alder og type. Vurderingen gjøres som regel mot hvordan det var vanlig å bygge og regler som gjaldt da boligen ble oppført (søknadstidspunktet). Forhold som er vanlige for bygningens alder, slik som slitasje etter normal bruk regnes ikke som avvik.



Hva inneholder tilstandsrapporten?

Den bygningsakkyndige undersøker rom og bygningsdeler slik det kommer frem av [Forskrift til avhendingsloven](#). Tilstandsrapporten inneholder bare avvik som den bygningsakkyndige kan se eller kontrollere med enkle hjelpemidler. Det gjøres ikke nærmere undersøkelser slik som åpning av vegger eller andre bygningsdeler. I vegg mot våtrom og rom under terreng kan det borres et hull for å gjøre enkle undersøkelser slik som fuktsøk.

Når du kjøper en brukt bolig

Når du kjøper en brukt bolig, er det viktig å være oppmerksom på at dette ikke kan sammenlignes med å kjøpe en ny bolig. Måten boligen ble bygget på kan være annerledes enn i dag. Bygninger svekkes over tid, og utsettes for slitasje blant annet på grunn av bruk og vær og vind. Mange boliger fornyes helt eller delvis, noen i flere omganger, eller det oppføres tilbygg. Særlig for boliger som er pusset opp eller endret, er det viktig å merke seg at fornyelse av overflater ikke nødvendigvis betyr at bygningsdeler under er forbedret.

Vurdering mot byggregler

Den bygningsakkyndige vil vurdere boligen mot hvordan det var vanlig å bygge og regler som gjaldt på søknadstidspunktet. Den bygningsakkyndige ser etter avvik som har betydning for og som reduserer boligens funksjon og verdi, og som kommer frem av forskrift til avhendingslova.

Tilstandsrapporten beskriver ikke hele boligen

BYGNINGSSAKKYNDIGE SER FOR EKSEMPEL IKKE PÅ

- vanlig slitasje og normal vedlikeholdstilstand
- bagatellmessige forhold som ikke påvirker bygningens bruk eller verdi vesentlig
- skjulte installasjoner
- installasjoner utenfor bygningen
- full funksjonstesting av el- og VVS-installasjoner
- geologiske forhold og bygningens plassering på grunnen
- bygningens planløsning
- bygningens innredning
- løsøre slik som hvitevarer
- utendørs svømmebasseng og pumpeanlegg
- bygningens estetikk og arkitektur
- bygningens lovlighet (bortsett fra bruksendringer, brannceller og forhold som åpenbart kan påvirke helse, miljø og sikkerhet)
- fellesarealer (med mindre boligeier har vedlikeholdsplikt for fellesarealer og dette er kjent for bygningsakkyndig, eller fellesarealet har en særlig tilknytning til boligen).

© iVerdi 2023

Malen til denne rapporten, inkludert standardtekstene fra Verdi er vernet etter åndsverkloven og kan kun benyttes av av kunder hos iVerdi. For andre aktører er eksemplarframstilling av malen og standardtekster, som utskrift og annen kopiering til bruk som grunnlag for tilsvarende rapporter, bare tillatt når det er hjemlet i lov (kopiering til privat bruk, sitat o.l.) eller avtale med iVerdi ([Hjem-iVerdi](#)).

Utnyttelse i strid med lov eller avtale kan medføre erstatnings- og straffansvar.

Dette trenger du å vite om tilstandsrapporten

Tilstanden vurderes med ulike tilstandsgrader

Tilstanden gir uttrykk for en gitt forventet tilstand, blant annet vurdert ut fra alder og normal bruk. Ved Tilstandsgrad 0 (TG0) og Tilstandsgrad 1 (TG1) gir den bygningssakkyndige normalt ingen begrunnelse for valg av tilstandsgrad. Grunnen er at bygningen eller bygningsdelen da bare har normal slitasje. Ved skjulte konstruksjoner kan alder alene avgjøre tilstandsgrad. Når bygningssakkyndige anbefaler tiltak, for eksempel utbedringer, må brukeren av rapporten vurdere om tiltakene er nødvendige og lønnsomme.

Når den bygningssakkyndige velger tilstandsgrad, baseres vurderingen på faste kriterier som følger av gjeldende bransjestandard for Teknisk tilstandsanalyse ved omsetning av bolig og Forskrift til avhendingslova.



TILSTANDSGRAD 0, TG0: INGEN AVVIK

Bygningsdelen skal være tilnærmet ny, ikke vise tegn på slitasje og det skal være lagt frem dokumentasjon på faglig god utførelse. Det er ingen merknader til delen.



TILSTANDSGRAD 1, TG1: MINDRE AVVIK

Bygningsdelen skal bare ha normal slitasje, og strakstiltak skal ikke anses som nødvendig. Graden kan også brukes når delen er ny, men der dokumentasjon på faglig god utførelse mangler.



TILSTANDSGRAD 2, TG2: VESENTLIGE AVVIK OG MINDRE AVVIK SOM ETTER NS 3600 GIR TG 2

Bygningsdelen skal enten ha feil utførelse, en skade eller symptomer på skade, sterk slitasje eller nedsatt funksjon. Graden gis når bygningsdelen trenger vedlikehold eller tiltak i nær fremtid. Graden skal også brukes når delen er gammel og det er grunn til å varsle om faren for skader på grunn av alderen, eller når det er grunn til å overvåke delen spesielt på grunn av fare for større skader eller følgeskader.



TILSTANDSGRAD 3, TG3: STORE ELLER ALVORLIGE AVVIK

Denne tilstandsgraden brukes ved kraftige tegn på forhold som man må regne med trenger utbedring straks eller innen kort tid. Det er påvist funksjonssvikt eller sammenbrudd.



IKKE UNDERSØKT/IKKE TILGJENGELIG FOR UNDERSØKELSE

Det kan være avvik/skader som ikke er avdekket.

Informasjon om utbedringskostnader

Utbedringskostnadene i rapporten er sjablongmessige anslag basert på observerte forhold som feil, skader eller uregelmessigheter, samt foreslåtte tiltak. Disse anslagene er veiledende, angis i fem intervaller, er basert på generelle erfaringstall, og må ikke forveksles med konkrete pristilbud fra håndverkere eller entreprenører. Faktiske kostnader kan variere betydelig, avhengig av individuelle valg, materialpriser og markedsforhold. For å få en nøyaktig vurdering av utbedringskostnadene anbefales ytterligere undersøkelser og innhenting av flere pristilbud fra kvalifiserte fagfolk. Slike anslag gis for TG3, der dette er mulig.



Tiltak under kr 20 000



Tiltak mellom kr 20 000 – 100 000



Tiltak mellom kr 100 000 – 200 000



Tiltak mellom kr 200 000 – 500 000



Tiltak over kr 500 000

Beskrivelse av eiendommen

Kjedehus som er oppført med grunnmur/ringmur i betong. Veggkonstruksjonen er oppført i tre og er utvendig kledd med liggende trekledning. Taket har saltaksform tekket med takstein. Takrenner/nedløp i plast. Vindu og dører med isolerglass.

Boligen fremstår med normal stand iht. alder. Registrerte merknader er hovedsakelig tilknyttet konstruksjon, teknisk levetid, og normal bruksslitasje.

Opplysninger om vedlikeholdsarbeid, oppgraderinger og påkostninger, som er opplyst i rapporten, er opplysninger som er gitt av selger.

De enkelte vurderinger er nærmere beskrevet i rapport. Rapport anbefales lest i sin helhet.

Kjedehus - Byggeår: 1980

UTVENDIG

[Gå til side](#)

Taktekkingen er av betongtakstein fra byggeår. Takrenner og nedløp av plast. Veggene har bindingsverkskonstruksjon fra byggeår. Fasade/kledning har liggende bordkledning. Takkonstruksjonen har W-takstoler i tre. Bygningen har malte trevinduer med 2-lags glass. Bygningen har malt hovedytterdør fra 2024 og malt balkongdør i tre fra 2022. Det er etablert en markterrasse i impregnert trevirke fra 2025.

INNVENDIG

[Gå til side](#)

Innvendig er det gulv av parkett og fliser. Veggene har malte plater. Innvendige tak har malte plater.

VÅTROM

[Gå til side](#)

Bad
Veggene har fliser. Taket har himlingsplater. Gulvet er flislagt. Rommet har elektriske varmekabler. Det er plastsluk og smøremembran. Rommet har innredning med nedfelt servant, veggmontert toalett og dusjvegger/hjørne. Det er elektrisk styrt vifte.

Vaskerom

Veggene har malte plater. Taket har himlingsplater. Gulvet har vinylbelegg. Det er plastsluk og synlig vinylbelegg som tettesjikt. Rommet har opplegg for vaskemaskin og varmtvannsbereider. Det er elektrisk styrt vifte.

KJØKKEN

[Gå til side](#)

Kjøkkenet har innredning med glatte fronter. Benkeplaten er av laminat. Det er kjøl/frysenskap, oppvaskmaskin, platetopp og stekeovn. Det er kjøkkenventilator avtrekk ut.

SPESIALROM

[Gå til side](#)

Toalettrom med parkett på gulv og malte overflater på vegger. Himling med malte plater. Rommet er utstyrt med toalett og servant. Ventilasjon via naturlig ventilasjon.

TEKNISKE INSTALLASJONER

[Gå til side](#)

Innvendige vannledninger er av kobber og plast (rør i rør). Det er avløpsrør av plast. Boligen har i hovedsak naturlig ventilasjon. Det er installert varmepumpe fra 2022. Varmtvannstanken er på ca. 200 liter fra 2022. Oppgradert el-anlegg

TOMTEFORHOLD

[Gå til side](#)

Det er ukjent byggegrunn. Dreneringen er fra 1983. Bygningen har ringmur/grunnmur i betong. Terrenget omkring boligen har stedvis fall inn mot bygningskroppen. Iht NVE ligger eiendommen INNENFOR aktsomhets område for flom.

FORHOLD SOM ÅPENBART KAN MEDFØRE FARE FOR HELSE, MILJØ OG SIKKERHET

[Gå til side](#)

Boligen er utstyrt med brannslukningsapparat og brannvarslere.

Arealer

[Gå til side](#)

Forutsetninger og vedlegg

[Gå til side](#)

Lovlighet

[Gå til side](#)

Kjedehus

- Det foreligger godkjente og byggemeldte tegninger, men det er avvik fra disse.
- Det er endring i planløsning i forhold til originale tegninger.

Sammendrag av boligens tilstand

Fordeling av tilstandsgrader

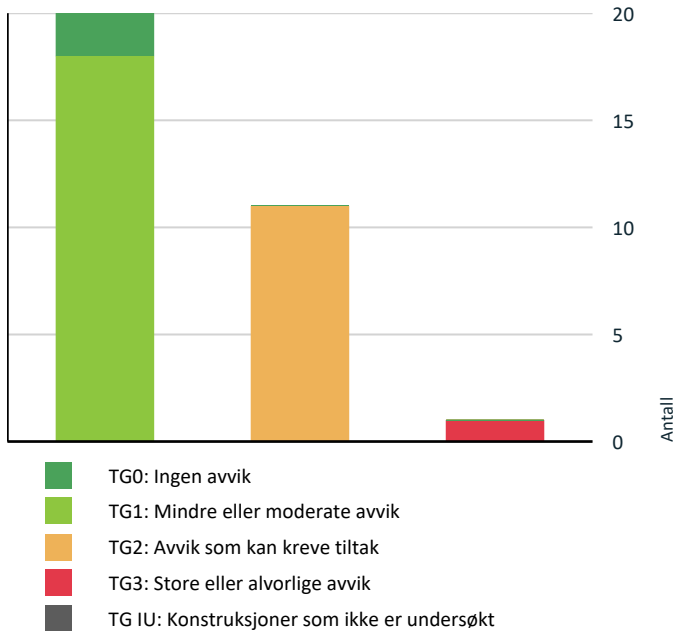

Vil du vite mer om tilstandsgrader? Se side 4.

Anslag på utbedringskostnad

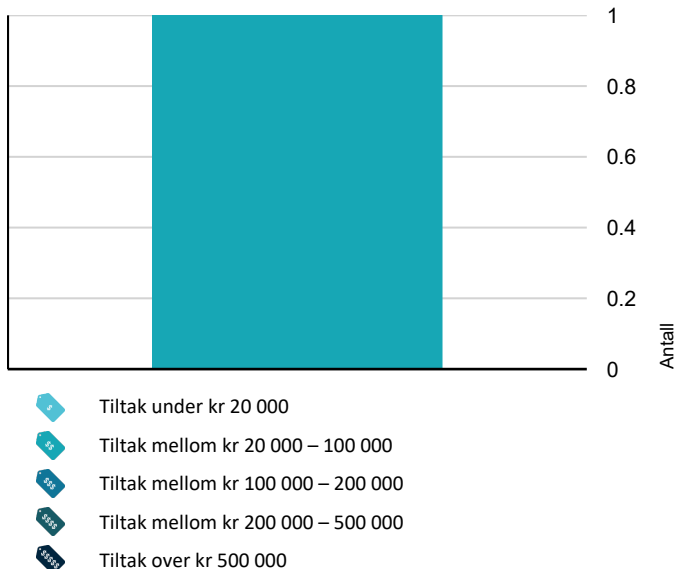

Hva er anslag på utbedringskostnad? Se side 4.

Spesielt for dette oppdraget/rapporten

Merknader tilknyttet bygningsdeler/konstruksjoner som ikke innbefattes i forskrift til avhendingsloven blir stedvis kommentert, men det blir ikke fastsatt tilstandsgrad eller konsekvens.

Det er flyttet på møbler/inventar for tilkomst til utsatte bygningsdeler, installasjoner og innretninger. Det er imidlertid ikke flyttet på møbler/inventar/tepper etc. som står i rommene, som kan skjule skader.

Selger har ansvar om å sjekke og opplyse om slike skader i forbindelse med salg.

Rapporten erstatter ikke selgers opplysningsplikt eller kjøpers undersøkelsesplikt ved eierskifte.

Tilstandsrapporten gir en beskrivelse og vurdering av byggverk og bygningsdeler som bygningssakkyndig har observert, og som har betydning ved eierskifte. Tilbakeholdt eller uriktig informasjon som har betydning for vurderingen, er ikke bygningssakkyndig sitt ansvar.

Interessent bør alltid konferere med selger/selgers representant ift. gitt informasjon.

Oppsummering av avvik

Vil du vite mer? Se på rommet eller bygningsdelen senere i rapporten.

Kjedehus

! TG 3 STORE ELLER ALVORLIGE AVVIK



Tomteforhold > Terrengforhold

[Gå til side](#)

Terrengen faller inn mot bygningen og det er maksimale forhold for vann inn mot muren.

Det registreres at terrenget ved parkering har fall inn mot bygningskroppen.

Kostnadsestimat: 20 000 - 100 000

! TG 2 AVVIK SOM KAN KREVE TILTAK



Utvendig > Taktekking

[Gå til side](#)

Mer enn halvparten av forventet brukstid er passert på taktekkingen.

Mer enn halvparten av forventet brukstid er passert på undertak.

Det registreres mosegroing på taket. Dette reduserer levetiden på tekkingen.



Utvendig > Nedløp og beslag

[Gå til side](#)

Det er avvik:

Sammendrag av boligens tilstand

Det registreres stedvis manglende nedløp fra takrenner.



Tomteforhold > Fuktsikring og drenering

[Gå til side](#)

Mer enn halvparten av forventet levetid på drenering er overskredet.



Utvendig > Veggkonstruksjon

[Gå til side](#)

Det er avvik:

Det registreres utett gjennomføring i yttervegg ved opplegg for utekran. Løsningen fremstår ikke tett, og det er åpning direkte inn i veggkonstruksjonen.

Det er kun foretatt stikkprøvekontroller av musetetting og lufting bak kledning der dette er mulig. Der dette er undersøkt ble det registrert store nok mellomrom til at skadedyr kan forkomme. (6mm)

Kledningen er stedvis montert lavt ned mot terreng/terrasser, noe som medfører økt risiko for fuktopptrekk og skader i treverket.



Våtrom > Etasje > Bad > Overflater vegger og himling

[Gå til side](#)

Det er avvik:

Flisfuger fremstår stedvis slitt/misfarget.



Spesialrom > Etasje > Toalettrom > Overflater og konstruksjon

[Gå til side](#)

Toalettrom har kun naturlig avtrekk fra rommet, NS 3600 krever mekanisk avtrekk for å kunne gi TG 0/1.

HELSE, MILJØ OG SIKKERHET

Forhold som åpenbart kan medføre fare for helse, miljø og sikkerhet



Eiendommen ligger i et flomutsatt område i henhold til kommunedelsplan/NVE. [Gå til side](#)



Utvendig > Takkonstruksjon/Loft

[Gå til side](#)

Det er avvik:

Det registreres knekt sutaksplate i takkonstruksjonen.



Utvendig > Vinduer

[Gå til side](#)

Det er avvik:

Det er registrert at vindu på soverom er noe stri, og tar i karm ved åpning og lukking.



Utvendig > Skorstein over tak

[Gå til side](#)

Det er avvik:

Det registreres sprekk i skorstein over tak. Forholdet kan over tid medføre økt fuktpåvirkning og frostsprengning dersom vann trenger inn.



Tekniske installasjoner > Vannledninger

[Gå til side](#)

Mer enn halvparten av forventet brukstid er passert på innvendige vannledninger.

Vannrør av kobber er fra byggeåret, og har nådd en alder som tilsier at skader / lekkasjer kan oppstå.

Det er registrert at fordelerskapet mangler merking av rørkurser. Merkelapper ligger i skap, men er ikke satt på.



Tekniske installasjoner > Avløpsrør

[Gå til side](#)

Mer enn halvparten av forventet brukstid er passert på innvendige avløpsledninger.

Avløpsrør som er fra byggeåret har nådd en høy alder og skader / lekkasjer kan oppstå.

Tilstandsrapport

KJEDEHUS

Byggeår

1980

Kommentar

Byggeår er basert på opplysninger i midlertidig brukstillatelse.

Anvendelse

Standard

Normal standard på bygget ut ifra alder/konstruksjon - jamfør beskrivelse under konstruksjoner.

Vedlikehold

Bygget er jevnlig og godt vedlikeholdt.

UTVENDIG

Taktekking

Punktet må sees i sammenheng med Takkonstruksjon/Loft

Beskrivelse

Taktekkingen er av betongtakstein fra byggeår. Taket er besiktiget fra bakkenivå. Takstein fremstod uten synlige skader eller mangler ved befarig.

Vurdering av avvik:

- Mer enn halvparten av forventet brukstid er passert på taktekingen.
- Mer enn halvparten av forventet brukstid er passert på undertak.

Det registreres mosegroing på taket. Dette reduserer levetiden på tekkingen.

Konsekvens/tiltak

- Overvåk tilstanden jevnlig. For å få tilstandsgrad 0 eller 1 må tekkingen skiftes ut, men tidspunktet for når dette er nødvendig er vanskelig å si noe om.

Mosegroing kan holde på fukt og øke slitasjen, noe som over tid kan redusere levetiden på tekkingen. Fjerning av mose anbefales som et vedlikeholdstiltak.



Nedløp og beslag

Beskrivelse

Takrenner og nedløp av plast fra byggeår.

Oppspyling/kontroll av takrenner og nedløp anbefales med jevne mellomrom.

Normal tid før utskifting av takrenner/nedløp i plast er 20 - 30 år.

Vurdering av avvik:

- Det er avvik:

Det registreres stedvis manglende nedløp fra takrenner.

Konsekvens/tiltak

- Tiltak:

Manglende nedløp kan medføre økt vannbelastning mot fasade, grunnmur og terreng ved nedbør. Anbefaler montering av nedløp for tilfredsstillende bortledning av overvann.

Tilstandsrapport



TG 2 Veggkonstruksjon

Beskrivelse

Veggene har bindingsverkskonstruksjon fra byggeår. Fasade/kledning har liggende bordkledning. Eier opplyser om at vegger mot sør/vest er etterisolert med 5cm utvendig, samt skiftet kledning.

Normal tid før beising av trekledning eller laft, beiset er 2 - 6 år.
Normal tid før dekkbeising av trekledning eller laft, dekkbeiset er 4 - 8 år.
Normal tid før maling av trekledning eller laft, malt er 6 - 12 år.

Vurdering av avvik:

- Det er avvik:

Det registreres utett gjennomføring i yttervegg ved opplegg for utekran. Løsningen fremstår ikke tett, og det er åpning direkte inn i veggkonstruksjonen.

Det er kun foretatt stikkprøvekontroller av musetetting og lufting bak kledning der dette er mulig. Der dette er undersøkt ble det registrert store nok mellomrom til at skadedyr kan forkomme. (6mm)

Kledningen er stedvis montert lavt ned mot terreng/terrasser, noe som medfører økt risiko for fuktopptrekk og skader i treverket.

Konsekvens/tiltak

- Tiltak:

Utett løsning kan medføre inntrengning av vann og fukt i konstruksjonen ved nedbør eller vannsprut utenfra. Anbefaler tetting og utbedring av gjennomføringen for å redusere risiko for fuktskader.

Anbefaler utbedring av musetetting i nedre del av kledningen. Manglende tiltak kan gi økt risiko for at skadedyr tar seg inn i konstruksjonen med påfølgende skade og luktproblematikk over tid.

Kledning montert nær terreng/terrasser kan gi økt fuktbelastning på treverket. Det anbefales å etablere større avstand mellom terreng og kledning for å redusere risiko for fuktopptrekk og nedbrytning over tid.



Bilde fra vaskerom



TG 2 Takkonstruksjon/Loft

Punktet må sees i sammenheng med Taktekking

Beskrivelse

Takkonstruksjonen har W-takstoler i tre. Loftet er tilgjengelig via takluke, og konstruksjonen er inspisert fra loftsrommet på befaringdagen.

Tilstandsrapport

På befaringdagen var det begrenset fremkommelighet på loft. Anbefaler nærmere kontroll ved mulighet.

Vurderingen er basert på synlige forhold på befaringdagen. Skjulte konstruksjonsdeler og eventuelle forhold inne i isolasjon eller lukkede sjikt er ikke kontrollert. Tilstandsgrad er satt ut fra bygningens alder og eventuelle påviste avvik.

Vurdering av avvik:

- Det er avvik:

Det registreres knekt sutaksplate i takkonstruksjonen.

Konsekvens/tiltak

- Tiltak:

Skadet sutaksplate kan redusere takets tetthet og øke risikoen for fuktinntrengning på loft. Anbefaler nærmere kontroll og utbedring av plate.



TG 2 Vinduer

Beskrivelse

Bygningen har malte trevinduer med 2-lags glass. Vinduer med varierende alder fra 2013 - 2023, normal slitasje i overflater, pakninger og beslag/hengsler.

Det ble ikke registrert punkterte glass på befaringdagen, forbehold om dette da synligheten av disse vil kunne variere med temperatur og lysforhold.

Normal tid før utskifting av stålvinduer/ aluminiumsvinduer er 30 - 50 år.

Normal tid før kontroll og justering av vinduer, hengslede er 2 - 8 år.

Normal tid før utskifting av trevindu er 20 - 60 år.

Årstall: 2013

Kilde: Produksjonsår på produkt

Vurdering av avvik:

- Det er avvik:

Det er registrert at vindu på soverom er noe stri, og tar i karm ved åpning og lukking.

Konsekvens/tiltak

- Tiltak:

Det anbefales justering av vinduet. Manglende justering kan over tid medføre redusert funksjon og økt slitasje på karm.

TG 1 Dører

Beskrivelse

Bygningen har malt hovedytterdør fra 2024 og malt balkongdør i tre fra 2022. Normal slitasje i overflater, pakninger og beslag/hengsler.

Det ble ikke registrert punkterte glass på befaringdagen, forbehold om dette da synligheten av disse vil kunne variere med temperatur og lysforhold.

Normal tid før kontroll og justering av tredører er 2 - 8 år.

Normal tid før utskifting av tredører og aluminiums dører er 20 - 40 år.

TG 1 Balkonger, terrasser og rom under balkonger

Tilstandsrapport

Beskrivelse

Det er etablert en markterrasse i impregneret trevirke fra 2025.

Normal vær- og bruks slitasje på terrassebord og rekkverk. Litt vedlikeholdsbehov, ingen umiddelbare tiltak.

TG 2 Skorstein over tak

Beskrivelse

Pipe er fra byggeår, med opprinnelig beslag rundt overgangen mot taktekking.

Generell info:

Pipe/bly over tak er tilsynelatende ubehandlet, det anbefales jevnlig impregnering/behandling for å unngå utettheter (hvert 5. år).

Normal tid før ompussing av murte skorsteiner, pusset utvendig er 10 - 30 år.

Vurdering av avvik:

- Det er avvik:

Det registreres sprek i skorstein over tak. Forholdet kan over tid medføre økt fuktpåvirkning og frostsprengning dersom vann trenger inn.

Konsekvens/tiltak

- Tiltak:

På grunn av alder anbefales det å etablere heldekkende beslag rundt skorsteinen for å sikre bedre beskyttelse og redusere risiko for fremtidige lekkasjer.



INNSENDIG

TG 1 Overflater

Beskrivelse

Innvendig er det gulv av parkett. Veggene har malte plater. Innvendige tak har malte plater.

Eier opplyser om at overflater er pusset opp i ca. 2022, med ny gips på vegger og tak.

Topplekker og overflater i bolig med normal brukslitasje iht. alder, stedvis noe spenninger.

Det er ikke registrert forhold som tyder på svekkelser i konstruksjonen

VÅTROM

ETASJE > BAD

Generell

Beskrivelse

Aktuell byggeforskrift er teknisk forskrift 2017.

Normal tid før utskifting av våtrom, keramiske fliser på membran, lettvegg er 10 - 20 år.

Normal tid før utskifting av keramiske fliser er 10 - 30 år.

Normal tid før reparasjon av keramiske fliser er 5 - 15 år.

Tilstandsrapport

Årstall: 2018

Kilde: Eier



ETASJE > BAD

TG 2 Overflater vegger og himling

Beskrivelse

Veggene har fliser. Taket har himlingsplater. Overflater i normal stand iht. alder.

Årstall: 2018

Kilde: Eier

Vurdering av avvik:

- Det er avvik:

Flisfuger fremstår stedvis slitt/misfarget.

Konsekvens/tiltak

- Tiltak:

Misfarging kan skyldes fuktbelastning, slitasje eller mangelfull rengjøring over tid. Anbefaler rengjøring og jevnlig kontroll av fuger og overflater.



ETASJE > BAD

TG 1 Overflater Gulv

Beskrivelse

Gulvet er flislagt. Rommet har elektriske varmekabler.
Gulv på bad er utført flatt uten fall.

Membranoppbrett ved dør er ikke synlig for kontroll. Høydeforskjell fra gulv ved dør til topp sluk er målt til 40 mm.

ETASJE > BAD

TG 1 Sluk, membran og tettesjikt

Beskrivelse

Det er plastsluk og smøremembran med ukjent utførelse.

Det ble ikke registrert synlige skader, lekkasjer eller unormale fuktverdier ved befaring. Membran er synlig ført under klemring.

Tilstandsrapport



ETASJE > BAD

! TG 1 Sanitærutstyr og innredning

Beskrivelse

Rommet har innredning med nedfelt servant, veggmontert toalett og dusjvegger/hjørne. Sanitærutstyret vurderes å være i funksjonell stand uten registrerte skader eller lekkasjer. Normal bruksslitasje.

ETASJE > BAD

! TG 1 Ventilasjon

Beskrivelse

Det er elektrisk styrt vifte. Vifte er styrt av luftfuktighet og er ikke funksjonstestet på befaringdagen.



ETASJE > BAD

! TG 0 Tilliggende konstruksjoner våtrom

Beskrivelse

Hulltaking er foretatt uten å påvise unormale forhold. Fuktkvotemåling (vekt%) i konstruksjonen ble målt til 0. Hulltaking er foretatt ved/i soverom.

Tilstandsrapport

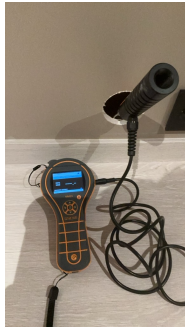

ETASJE > VASKEROM

Generell

Beskrivelse

Aktuell byggeforskrift er teknisk forskrift 2017.

Normal tid før utskifting av våtrom, vinylbelegg er 10 - 30 år.

Årstall: 2023

Kilde: Eier



ETASJE > VASKEROM

! TG 1 Overflater vegger og himling

Beskrivelse

Veggene har malte plater. Taket har himlingsplater. Overflater i normal stand iht. alder.

Årstall: 2023

Kilde: Eier

ETASJE > VASKEROM

! TG 1 Overflater Gulv

Beskrivelse

Gulvet har vinylbelegg. Fall mot sluk er målt til 10 mm. Høydeforskjell fra toppen av sluket til toppen av membranen ved dørterskelen er 25 mm.

Årstall: 2023

Kilde: Eier

ETASJE > VASKEROM

! TG 1 Sluk, membran og tettesjikt

Beskrivelse

Det er plastsluk og synlig vinylbelegg som tettesjikt. Det ble ikke registrert synlige skader, lekkasjer eller unormale fuktverdier ved befaring. Membran er

Tilstandsrapport

synlig ført under klemring.

Årstill: 2023

Kilde: Eier



ETASJE > VASKEROM

! TG 1 Sanitærutstyr og innredning

Beskrivelse

Rommet har opplegg for vaskemaskin og varmtvannsbereder.
Sanitærutstyret vurderes å være i god stand uten registrerte skader eller lekkasjer. Normal bruksslitasje.

Årstill: 2023

Kilde: Eier

ETASJE > VASKEROM

! TG 1 Ventilasjon

Beskrivelse

Det er elektrisk styrt vifte.
Vifte er styrt av luftfuktighet og er ikke funksjonstestet på befaringsdagen.

Årstill: 2023

Kilde: Eier



ETASJE > VASKEROM

! TG 0 Tilliggende konstruksjoner våtrom

Beskrivelse

Hulltaking er foretatt uten å påvise unormale forhold. Fuktkvotemåling (vekt%) i konstruksjonen ble målt til 10. Hulltaking er foretatt ved/i vaskerom .

Tilstandsrapport



KJØKKEN

ETASJE > KJØKKEN

TG 1 Overflater og innredning

Beskrivelse

Kjøkkenet har innredning med glatte fronter. Benkeplaten er av laminat. Det er kjøl/fryseskap, oppvaskmaskin, platetopp og stekeovn.

Generell info:

Avløpsrør under kjøkkenvask bør etter strammes med jevne mellomrom, dette fordi disse over tid glir fra hverandre ved bruk av varmt og kaldt vann, og kan forårsake fuktskade i skap og eventuelt nærliggende gulv.



ETASJE > KJØKKEN

TG 1 Avtrekk

Beskrivelse

Det er kjøkkenventilator med avtrekk ut. Avtrekk er testet med papir og det registreres sug i kanalen.

SPESIALROM

ETASJE > TOALETTROM

TG 2 Overflater og konstruksjon

Beskrivelse

Toalettrom med parkett på gulv og malte overflater på vegger. Himling med malte plater.
Rommet er utstyrt med toalett og servant.
Ventilasjon via naturlig ventilasjon.

Vurdering av avvik:

- Toalettrom har kun naturlig avtrekk fra rommet, NS 3600 krever mekanisk avtrekk for å kunne gi TG 0/1.

Konsekvens/tiltak

- Mekanisk avtrekk bør etableres på toalettrom.

Tilstandsrapport

Anbefaler å etablere mekanisk avtrekk for å sikre tilfredsstillende ventilasjon, manglende avtrekk kan over tid gi økt risiko for fuktbelastning, luktproblemer og redusert inneklimate.



TEKNISKE INSTALLASJONER

TG.2 Vannledninger

Beskrivelse

Innvendige vannledninger er av kobber fra byggeår på bad, ellers i huset er det installert plast (rør i rør). Det er besiktiget i rørskap på vaskerom. Stoppekran er lokalisert under vask på vaskerom. Tilfredsstillende ved funksjonstest.

Vurdering av avvik:

- Mer enn halvparten av forventet brukstid er passert på innvendige vannledninger.

Vannrør av kobber er fra byggeåret, og har nådd en alder som tilsier at skader / lekkasjer kan oppstå.

Det er registrert at fordelerskapet mangler merking av rørkurser. Merkelapper ligger i skap, men er ikke satt på.

Konsekvens/tiltak

- Det er ikke behov for utbedringstiltak siden anlegget fungerer i dag, men ut ifra alder kan skader plutselig oppstå på eldre anlegg.

Det anbefales å etablere tydelig kursoversikt og merking i fordelerskapet. Manglende merking kan vanskeliggjøre drift, vedlikehold og feilsøking ved lekkasje eller arbeid på anlegget.



TG.2 Avløpsrør

Beskrivelse

Det er avløpsrør av plast med varierende alder. Stedvis fornyet på våtrom og kjøkken. Bunnledninger er fra byggeår.

Kontrollen er avgrenset til innvendig i boligen, og kontrollen stopper ved sluket/etasjeskille.

Ledningsnett

Normal levetid for avløpsledninger av plast er 25 til 75 år.

Normal levetid på avløpsledninger av støpejern er 30 til 40 år.

Vurdering av avvik:

- Mer enn halvparten av forventet brukstid er passert på innvendige avløpsledninger.

Avløpsrør som er fra byggeåret har nådd en høy alder og skader / lekkasjer kan oppstå.

Tilstandsrapport

Konsekvens/tiltak

- Det er ikke behov for utbedringstiltak siden anlegget fungerer i dag, men ut ifra alder kan skader plutselig oppstå på eldre anlegg.

TG 1 Ventilasjon

Beskrivelse

Boligen har i hovedsak naturlig ventilasjon via vindusventiler, noe som er normalt for byggeåret. Det er etablert mekanisk avtrekk i våtrom og kjøkken.

TG 1 Varmesentral

Beskrivelse

Det er installert varmpumpe fra 2022.

For lengst mulig levetid er det viktig med jevnlig service og vedlikehold. Med service vil man kunne avdekke eventuelle problemer tidlig og gjøre nødvendige utbedringer før de eskalerer.

Dersom service ikke gjøres ofte nok, er dette hovedårsak til havari på pumper da feil gassmengde ikke blir oppdaget før kompressor ryker.

Normal levetid for varmpumper er ca. 12–15 år.

Årstall: 2022

Kilde: Eier



TG 1 Varmtvannstank

Beskrivelse

Varmtvannstanken er på ca. 200 liter fra 2022.

Utstyr sanitær installasjoner

Normal levetid for v.v beredere elektrisk er 15 til 25 år.

Normal levetid for blande ventil for beredere er 10 til 25 år.

Årstall: 2022

Kilde: Produksjonsår på produkt

Tilstandsrapport



Elektrisk anlegg

Dette er en forenklet kontroll begrenset til de spørsmål og undersøkelser som forskrift til avhendingslova (tryggere bolighandel) § 2-18 inneholder. Dette kan ikke sammenlignes med en kontroll utført av offentlig myndighet (Det lokale eltilsyn) eller registrert elektrovirksomhet, og en bygningsakkyndig har verken kompetanse eller lov til å foreta en slik kontroll.

Tilstanden er vurdert ut fra den forenklete og begrensede kontrollen som forskriften inneholder. El-anlegget kan ha feil og mangler som en slik forenklet undersøkelse ikke vil avdekke. Vær derfor oppmerksom på denne risikoen, og søk videre veiledning eller få en fullstendig kontroll utført av registrert elektrovirksomhet.

Beskrivelse

El-anlegg er iht. eier totalt rehabilitert med nye ledninger, trekkerør, sikringskap i 2022.

Elektriske anlegg må jevnlig undersøkes av fagperson, dette ansvaret hviler til enhver tid på eier av bygningen.

Normal levetid for elektrisk anlegg er 20 til 40 år.

1. Foreligger det eltilsynsrapport de siste 5 år, og det er ikke foretatt arbeid på anlegget etter denne, utenom retting av eventuelle avvik i eltilsynsrapport (dvs en el-tilsynsrapport uten avvik)?

Nei

Spørsmål til eier

2. Når ble det elektriske anlegget installert eller sist gang totalt rehabilitert (årstall)? Med totalt rehabilitert menes fullstendig utskiftet anlegg fra inntakssikring og videre.

2022

3. Er alle elektriske arbeider/anlegg i boligen utført av en registrert elektroinstallasjonsvirksomhet?

Ja

4. Er det elektriske anlegget utført eller er det foretatt tilleggsarbeider på det elektriske anlegget etter 1.1.1999?

Ja

Eksisterer det samsvarserklæring?

Ja

5. Foreligger det kontrollrapport fra offentlig myndighet – Det Lokale Eltilsyn (DLE) eller eventuelt andre tilsvarende kontrollinstanser med avvik som ikke er utbedret eller kontrollen er over 5 år?

Nei

6. Forekommer det ofte at sikringene løses ut?

Nei

7. Har det vært brann, brantilløp eller varmgang (for eksempel termiske skader på deksler, kontaktpunkter eller lignende) i boligens elektriske anlegg?

Nei

Generelt om anlegget

8. Er det tegn til at det har vært termiske skader (tegn på varmgang) på kabler, brytere, downlights, stikkontakter og elektrisk utstyr? Sjekk samtidig tilstanden på elektrisk tilkobling av varmtvannsbereder, jamfør eget punkt under varmtvannstank

Nei

9. Er der synlig defekter på kabler eller er disse ikke tilstrekkelig festet?

Nei

Tilstandsrapport

Inntak og sikringskap

10. Er det tegn på at kabelinnføringer og hull i inntak og sikringskap ikke er tette, så langt dette er mulig å sjekke uten å fjerne kapslinger?

Nei

11. Finnes det kursfortegnelse, og er den i samsvar med antall sikringer?

Ja

12. Foreta en helhetsvurdering av det elektriske anlegget, dets alder, allmenne tilstand og fare for liv og helse. Bør det elektriske anlegget ha en utvidet el-kontroll?

Nei

Generell kommentar

Generelt anbefales det å gjennomføre el-kontroll utført av registrert elektroinstallatør i forbindelse med eierskifte, for å avklare tilstand på anlegget og eventuelle avvik.



TOMTEFORHOLD

Byggegrunn

Beskrivelse

Det er ukjent byggegrunn.

TG 2 Fuktsikring og drenering

Beskrivelse

Dreneringen er fra 1980. Drenering fra byggeåret, bør spyles/vedlikeholdes med jevne mellomrom (ca hvert 10 år).

Normal tid før vedlikehold av drencsystem med drencledninger er 1 - 5 år.

Normal tid før utskifting av drencsystem med drencledninger er 20 - 60 år.

Vurdering av avvik:

- Mer enn halvparten av forventet levetid på drenering er overskredet.

Konsekvens/tiltak

- Overvåk tilstanden jevnlig. For å få tilstandsgrad 0 eller 1 må dreneringen skiftes ut, men tidspunktet for når dette er nødvendig er vanskelig å si noe om.

Eldre drenering kan ha redusert evne til å lede bort vann, noe som kan gi økt fuktbelastning på grunnmur over tid. Jevnlig kontroll anbefales, og fornyelse bør vurderes ved tegn til nedsatt funksjon.

TG 1 Grunnmur og fundamenter

Beskrivelse

Bygningen har ringmur/grunnmur i betong. Det ble ikke registrert synlige sprekker eller riss i tilgjengelige deler av grunnmuren ved befarig. Store deler av grunnmuren er imidlertid skjult bak terreng og utvendig kledning, og var derfor ikke tilgjengelig for kontroll.

Tilstandsrapport

Terrenghforhold

Beskrivelse

Terrenget omkring boligen har stedvis fall inn mot bygningskroppen. Dette medfører økt belastning på drenering og grunnmur. Iht NVE ligger eiendommen INNENFOR aktsomhets område for flom.

Vurdering av avvik:

- Terrenget faller inn mot bygningen og det er maksimale forhold for vann inn mot muren.

Det registreres at terrenget ved parkering har fall inn mot bygningskroppen.

Konsekvens/tiltak

- Andre tiltak:

Dette gjør at regnvann og smeltevann ikke ledes effektivt bort, noe som gir økt fuktbelastning på grunnmur og drenering.

Anbefaler tiltak for bedre bortledning av overvann og jevnlig kontroll av drenering.

Kostnadsestimat: 20 000 - 100 000



NVE aktsomhetskart for flom

FORHOLD SOM ÅPENBART KAN MEDFØRE FARE FOR HELSE, MILJØ OG SIKKERHET

Dette punktet inneholder tydelige og lett synlige forhold ved boligen som åpenbart kan påvirke helse, miljø og sikkerhet, og som bygningssakkyndige har oppdaget. Terskelen for hva som anses som åpenbart er høy, og det utføres ikke undersøkelser med sikte på å avdekke slike forhold. Punktet omfatter ikke skjulte eller ikke-synlige forhold, tekniske vurderinger eller forhold som krever spesialundersøkelser. Forhold vurderes etter byggt teknisk forskrift på befaringstidpunktet. Røykvarslere og håndholdt brannslukningsutstyr vurderes etter gjeldende forskrift om brannforebygging.

Helse, miljø og sikkerhet

Beskrivelse

Boligen er utstyrt med brannslukningsapparat og brannvarslere.

Vurdering av avvik:

- Eiendommen ligger i et flomutsatt område i henhold til kommunedelsplan/NVE.

Konsekvens/tiltak

- Vurder sikring mot flom på eiendommen.

Arealer, byggetegninger og brannceller

Standard gjeldende fra 01.01.2024

Arealmålinger og arealoppsett er basert på Norsk standard 3940:2023 Areal- og volum-beregninger av bygninger. Arealet gjelder for tidspunktet da boligen ble målt

Hva er måleverdig areal?

Arealet i rommet må ha minst 1,90 m fri høyde over gulvet og minst bredde på 0,60 m. Et loft med skråtak vil for eksempel bare få registrert målbart areal der høyden er minst 1,90 m og bredden minst 0,60 m. Rommet må ha dør eller luke, og gangbart gulv.

Hva er bruksareal?

$$\text{BRA} = \text{BRA-i} + \text{BRA-e} + \text{BRA-b}$$

Bruksarealet for bygningen er bruttoarealet minus arealet som optas av yttervegger.

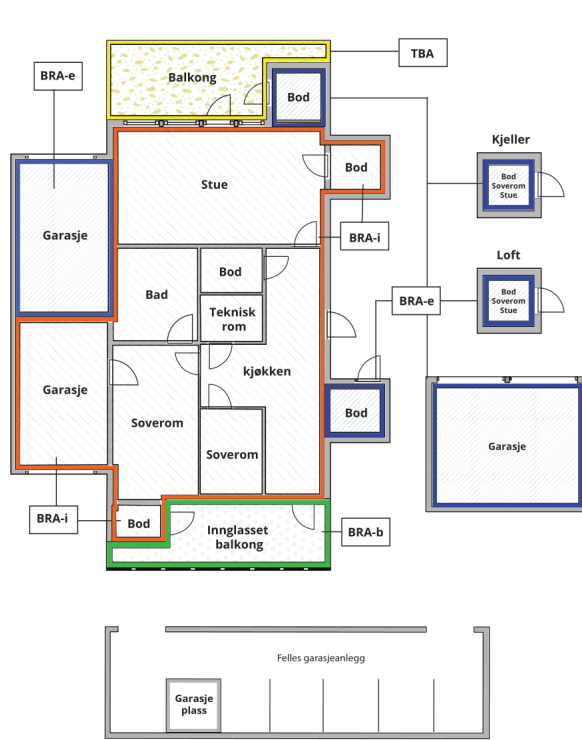

Internt bruksareal (BRA-i)	Arealet innenfor boenheten(e)
Eksternt bruksareal (BRA-e)	Arealet av alle rom utenfor boenheten(e) og som tilhører denne, slik som for eksempel boder
Innglasset balkong mv (BRA-b)	Arealet av innglasset balkong, veranda eller altan når denne er tilknyttet boenheten(e)
Terrasse- og balkongareal (TBA)	Arealet av terrasser, åpne balkonger og åpen altan tilknyttet boenheten(e)

Gulvareal (GUA) Er sum av BRA (bruksareal) og ALH (areal med lav takhøyde).
Areal med lav takhøyde (ALH) er ikke måleverdig areal, som skyldes skråtak og lav himlingshøyde.
GUA kan opplyses i markedsføring der det er aktuelt for den konkrete boligen og kun sammen med BRA-i, for eksempel der gulvflaten har en verdi og har funksjon ved møblering og bruk av rommene. Ikke innredet areal som kaldloft, måles og oppgis normalt ikke.

Arealet kan ikke alltid fastsettes nøyaktig

Areal kan være komplisert eller umulig å måle opp nøyaktig fordi det er vanskelig å fastslå tykkelsen på innervegger, skjevheter i og utforming av bygningskonstruksjoner som karnapp, buer og vinkler som ikke er rette, åpne rom over flere etasjer og så videre.

Eiendommens markedsverdi kan ikke baseres på en matematisk beregning basert på antall kvadratmeter opplyst i rapporten. Opplysninger om areal kan altså ikke alene benyttes for å beregne eiendommens verdi.

Den bygningsakkyndige kan avdekke eventuelle bruksendringer og avvik i branncelleindeling

Den bygningsakkyndige ser på byggetegninger hvis de er tilgjengelige og dette er en del av oppdraget, og vurderer bruken av boligen opp mot tegningene. Hvis den bygningsakkyndige avdekker at en bolig ikke ser ut til å være delt opp i brannceller etter kravene i byggeteknisk forskrift på befaringstidspunktet, skal det opplyses om dette.

Reglene om bruksendring og brannceller kan være kompliserte. Søk videre faglige råd om rapporten ikke gir deg svar. Den bygningsakkyndige kan ikke vurdere og svare på alle spørsmål, og kan heller ikke vite om kommunen kan gi unntak for kravene som gjelder. [Vil du vite mer?](#)

Om brannceller

En branncelle er hele eller avgrensede deler av en bygning hvor en brann fritt kan utvikle seg uten at den kan spre seg til andre bygninger eller andre deler av bygningen i løpet av en fastsatt tid.

Om bruksendring

Bruksendring er å endre bruken av et rom fra en tillatt bruk til en annen. Dette kan kreve søknad og tillatelse, for eksempel hvis du endrer et rom fra bod til soverom eller arbeidsrom, eller hvis du endrer en bolig til to separate boliger.

Rom for varig opphold har krav til takhøyde, romstørrelse, rømningsvei og lysforhold som må være oppfylt. Du kan søke kommunen om unntak for kravene, men kan ikke regne med å få unntak for krav som går på helse og sikkerhet, for eksempel krav til rømningsvei.

Bruksendring som krever godkjenning, og som ikke er søkt bruksendret, er ulovlig. Kommunen kan etter plan- og bygningsloven kapittel 32 forfølge overtredelser. Kommunen kan pålegge deg å avslutte den ulovlige bruken, eventuelt å rette eller tilbakeføre rommet til godkjent bruk.

Arealer

Kjedehus

Etasje	Bruksareal BRA m ²			SUM	Terrasse- og balkongareal (TBA)
	Internt bruksareal (BRA-i)	Eksternt bruksareal (BRA-e)	Innglasset balkong (BRA-b)		
Etasje	110	17		127	41
SUM	110	17			41
SUM BRA	127				

Romfordeling

Etasje	Internt bruksareal (BRA-i)	Eksternt bruksareal (BRA-e)	Innglasset balkong (BRA-b)
Etasje	Entré / gang, kjøkken, stue, bad, vaskerom, 3 soverom, toalettrom	Bod	

Kommentar

- Terrasse - 27 m² - TBA (terrasse- og balkongareal)
- Platting - 14 m² - TBA (terrasse- og balkongareal)

- Drivhus - 12 m² - BRA-e (eksternt bruksareal)
- Utvendig bod - 5 m². - BRA-e (eksternt bruksareal)
Ikke nærmere kontroller eller beskrevet i rapport.

Lovlighet

Byggetegninger

Det foreligger godkjente og byggemeldte tegninger, men det er avvik fra disse.

Kommentar: Det er endring i planløsning i forhold til originale tegninger.

Nyere håndverkstjenester

Er det ifølge eier utført håndverkstjenester på boligen siste 5 år?

Ja Nei

Kommentar: 2022 – Store deler av rørsystemet i boligen byttet til rør-i-rør system – utført av Rørlegger Lithun
2022 – Montering av ny varmepumpe – utført av MK Systemer
2022 – Alt elektrisk anlegg i huset byttet, nytt sikringsskap med automatsikringer og elbillader – utført av El-design
2022 – Gips på vegger og tak, sparkling og maling innvendig – utført av Oftedal Bygg
2022 – Innvendig rivning, oppretting av vegger og tak samt montering av nytt kjøkken – utført av eier
2023 – Bytte av vedovn – utført av eier
2024 – Bytte av varmtvannstank, nytt rør-i-rør system og ekstra sluk på vaskerom – utført av Rørlegger Lithun
2024 – Fallstøp og nytt gulvbelegg på vaskerom – utført av innleid firma via Rørlegger Lithun
2024 – Elektriske installasjoner på vaskerom byttet – utført av El-design
2024 – Montering av Wals2Paint-plater og IKEA vaskeromsinnredning – utført av eier
2024 – Nytt fall og ny sluk på vaskerom – utført i forbindelse med oppussing
2025 – Bytte av kledning og takrenner – utført av Bygg Partner Service Puchalski
2025 – Bytte av vindu på kjøkken, stue og vaskerom, etterisolering med 5 cm Glava og montering av duk – utført av eier
2025 – Riving av gammel carport – utført av eier
2025 – Tiltak mot sølvkre med utsetting av feller – utført av eier

Befarings - og eiendomsopplysninger

Befaring

Dato	Til stede	Rolle
12.5.2026	Trude Nielsen Tolo Simen Sabalis	Kunde Takstingeniør

Matrikkeldata

Kommune	gnr.	bnr.	fnr.	snr.	Areal	Kilde	Eieforhold
1103 STAVANGER	38	2859		0	379.3 m ²	BEREGNET AREAL (Ambita)	Ikke relevant

Adresse

Madlaforen 61

Hjemmelshaver

Tolo Daniel, Tolo Trude Nielsen

Eiendomsopplysninger

Adkomstvei

Eiendommen har adkomst via offentlig vei eller gate.

Tilknytning vann

Eiendommen er tilknyttet offentlig vannforsyning via private stikkledninger.

Tilknytning avløp

Eiendommen er tilknyttet offentlig avløpsnett via private stikkledninger.

Kilder og vedlegg

Dokumenter

Beskrivelse	Dato	Kommentar	Status	Sider	Vedlagt
Energirapport	19.04.2026		Gjennomgått		Nei
Kommunalinformasjon	11.05.2026		Gjennomgått		Nei
Egenerklæringsskjema	11.05.2026		Gjennomgått		Nei

Revisjoner

Versjon	Ny versjon	Kommentar
1	15.05.2026	

For gyldighet på rapporten se forside

Tilstandsrapportens avgrensninger

Forutsetninger

Struktur og referansenivå

Rapporten beskriver avvik, det vil si en tilstand som er dårligere enn referansenivået. Positive sider ved boligen, ut over det som kommer frem av tilstandsgradene, blir normalt ikke fremhevet.

Rapporten baserer seg på krav i forskrift til avhendingslova (tryggere bolighandel). For valg av tilstandsgrad blir NS 3600:2018 (teknisk tilstandsanalyse ved omsetning av bolig) lagt til grunn.

Bygningssakkyndig er ikke ansvarlig for tilbakeholdt eller uriktig informasjon, som har betydning for tilstandsvurderingen.

Presiseringer

Anslag på utbedringskostnader er sjablongmessig, og må ikke forveksles med en konkret vurdering eller tilbud fra entreprenør eller håndverker. Anslaget vil også avhenge av personlige preferanser og markedspris på materialer og tjenesteyter.

Tilstandsrapporten gjelder hovedbygget og tilleggsbygninger som den bygningssakkyndige anser at har nær tilknytning til funksjon som bolig.

Avvik er vurdert mot regler som gjaldt da boligen ble oppført, med mindre annet er spesifisert i forskrift til avhendingslova, eller gjeldende versjon av NS 3600.

Hulltaking ved våtrom, i rom under terreng eller andre bygningsdeler, krever eiers samtykke.

Befaring begrenses til visuelle observasjoner av tilgjengelige flater. Den bygningssakkyndige gjør ikke fysiske inngrep for å avdekke avvik, utover de som er beskrevet i forskrift til avhendingslova. Rapporten gir ingen garanti for at det ikke finnes skjulte feil eller mangler.

Flater som er skjult av snø eller på annen måte utilgjengelig, blir ikke kontrollert. Det blir ikke utført funksjonsprøving av bygningsdeler, med mindre dette kommer frem av forskrift til avhendingslova. Hvis det ikke er sikkerhetsmessig forsvarlig, vil ikke bygningssakkyndig undersøke taket fra utsiden.

Boligens tilbehør, hvite- og brunevarer og annet inventar, blir ikke vurdert. Dette gjelder også integrert tilbehør.

Stikkprøvetakninger er tilfeldig utvalgt, og kan innebære kontroll under overflaten med et spisst redskap eller lignende.

Uttrykk og definisjoner

Referansenivå: Kravet til bygningsdelen eller rommet på søknadstidspunktet.

Tilstand: Byggverkets eller bygningsdelens tekniske, funksjonelle eller estetiske status på et gitt tidspunkt.

Symptom: Forhold som gir indikasjon på hvilken tilstand et byggverk eller en bygningsdel befinner seg i. Benyttes ved beskrivelse av avvik og alder.

Skadegjørere: I hovedsak råte, sopp og skadedyr.

Fuktsøk: Overflatesøk med egnet søkeutstyr som fuktindikator eller visuelle observasjoner.

Fuktmåling: Måling av fuktinnhold i materiale eller i bakenforliggende konstruksjon ved bruk av egnet måleutstyr, blant annet hammerelektrode

og pigger.

Hulltaking: Boring av hull for inspeksjon og fuktmåling i risikoutsatte konstruksjoner.

Normal slitasjegrad: Forventet slitasje av materiale i overflaten, basert på enkle, visuelle observasjoner. Kan vurderes sammen med bygningsdelens alder.

Areal

Areal fastsettes etter forskrift til avhendingslova og gjeldende versjon av NS 3940 (areal- og volumberegninger av bygninger).

Et rom kan være i strid med teknisk forskrift og mangle godkjenning hos kommunen for den aktuelle bruken, uten at dette får betydning for om arealet måles og oppgis i tilstandsrapporten. Når arealet måles tas det ikke hensyn til om arealet er lovlig oppført eller om bruken er lovlig, bruksendringer, lysforhold eller andre sikkerhetsmangler.

Rom som ligger utenfor boenheten, som eier har påvist eller opplyst at tilhører boenheten, er oppmålt og inkludert i BRA-e. Det er ikke fremvist dokumentasjon på at rommet tilhører boenheten, med mindre dette er angitt særskilt. Rom utenfor boenheten kan omdisponeres av borettslaget/sameiet, og dette kan påvirke boligens BRA-e.

Opplysninger om areal kan ikke alene benyttes for beregning av markedsverdi.

Personvern

Tilstandsrapporten er utarbeidet som en del av Fremtind Forsikring AS sitt takstkonsept. Fremtind Forsikring AS, iVerdi AS, takstforetaket og andre relevante interessenter benytter personopplysninger fra tilstandsrapporten for analyse- og statistikkformål, utvikling og drift av produkter og tjenester i takstbransjen og boligomsetningen. Fremtind Forsikring AS, iVerdi AS og takstforetaket, følger til enhver tid gjeldende personvernlovgivning.