





Tilstandsrapport

-  Borettslagsleilighet (i blokk)
-  Wesenbergsmauet 4 , 5003 BERGEN
-  BERGEN kommune
-  gnr. 167, bnr. 1461
-  Andelsnummer 12

Sum areal alle bygg: BRA: 58 m² BRA-i: 53 m²



Befaringsdato: 23.03.2026

Rapportdato: 24.03.2026

Oppdragsnr.: 20932-3285

Eiendomsverdi ref nr: WG3490

Autorisert foretak: Bang Takst AS

Sertifisert Takstingeniør: Patrick Bang



 **BANG
TAKST**
AS
Ingeniør & Takstmann

 **NITO**

Tilstandsrapporten er gyldig ett år fra rapportdato. Oppstår det skader eller skjer det endringer på eiendommen, bør du som selger be om en oppdatert tilstandsrapport.

Bang Takst AS

Bang Takst AS er etablert og drives av Patrick Bang, byggingeniør siden 2011 og takstmann siden 2021. Med bakgrunn fra rådgivende ingeniørarbeid og byggeledelse har selskapet opparbeidet seg en solid og bred erfaring.

Selskapet spesialiserer seg på:

- Tilstandsrapporter etter ny forskrift (NS 3600)
- Verditakst for bolig og fritidsbolig.

Bang Takst AS legger stor vekt på faglig grundighet, høy kvalitet og tydelig kommunikasjon. Oppdrag utføres for eiendomsめglere, privatpersoner og profesjonelle aktører – med mål om å levere uavhengige og profesjonelle vurderinger av høy standard.



Rapportansvarlig

Patrick Bang

post@bangtakst.no

979 16 572

Dette trenger du å vite om tilstandsrapporten



Hva er en tilstandsrapport?

En tilstandsrapport beskriver synlige skader/avvik eller tegn på skader/avvik på boligen. Rapporten fremhever vanligvis ikke positive egenskaper ved boligen.



Hva vurderer en bygningssakkyndig?

Den bygningssakkyndige vurderer boligen ut fra hva man kan forvente av en bygning av samme alder og type. Vurderingen gjøres som regel mot hvordan det var vanlig å bygge og regler som gjaldt da boligen ble oppført (søknadstidspunktet). Forhold som er vanlige for bygningens alder, slik som slitasje etter normal bruk regnes ikke som avvik.



Hva inneholder tilstandsrapporten?

Den bygningssakkyndige undersøker rom og bygningsdeler slik det kommer frem av [Forskrift til avhendingsloven](#). Tilstandsrapporten inneholder bare avvik som den bygningssakkyndige kan se eller kontrollere med enkle hjelpemidler. Det gjøres ikke nærmere undersøkelser slik som åpning av vegger eller andre bygningsdeler. I vegg mot våtrom og rom under terreng kan det borres et hull for å gjøre enkle undersøkelser slik som fuktsøk.

Når du kjøper en brukt bolig

Når du kjøper en brukt bolig, er det viktig å være oppmerksom på at dette ikke kan sammenlignes med å kjøpe en ny bolig. Måten boligen ble bygget på kan være annerledes enn i dag. Bygninger svekkes over tid, og utsettes for slitasje blant annet på grunn av bruk og vær og vind. Mange boliger fornyes helt eller delvis, noen i flere omganger, eller det oppføres tilbygg. Særlig for boliger som er pusset opp eller endret, er det viktig å merke seg at fornyelse av overflater ikke nødvendigvis betyr at bygningsdeler under er forbedret.

Vurdering mot byggregler

Den bygningssakkyndige vil vurdere boligen mot hvordan det var vanlig å bygge og regler som gjaldt på søknadstidspunktet. Den bygningssakkyndige ser etter avvik som har betydning for og som reduserer boligens funksjon og verdi, og som kommer frem av forskrift til avhendingslova.

Tilstandsrapporten beskriver ikke hele boligen

BYGNINGSSAKKYNDIGE SER FOR EKSEMPEL IKKE PÅ

- vanlig slitasje og normal vedlikeholdstilstand
- bagatellmessige forhold som ikke påvirker bygningens bruk eller verdi vesentlig
- skjulte installasjoner
- installasjoner utenfor bygningen
- full funksjonstesting av el- og VVS-installasjoner
- geologiske forhold og bygningens plassering på grunnen
- bygningens planløsning
- bygningens innredning
- løsøre slik som hvitevarer
- utendørs svømmebasseng og pumpeanlegg
- bygningens estetikk og arkitektur
- bygningens lovlighet (bortsett fra bruksendringer, brannceller og forhold som åpenbart kan påvirke helse, miljø og sikkerhet)
- fellesarealer (med mindre boligeier har vedlikeholdsplikt for fellesarealer og dette er kjent for bygningssakkyndig, eller fellesarealet har en særlig tilknytning til boligen).

© iVerdi 2023

Malen til denne rapporten, inkludert standardtekstene fra Verdi er vernet etter åndsverkloven og kan kun benyttes av av kunder hos iVerdi. For andre aktører er eksemplarframstilling av malen og standardtekster, som utskrift og annen kopiering til bruk som grunnlag for tilsvarende rapporter, bare tillatt når det er hjemlet i lov (kopiering til privat bruk, sitat o.l.) eller avtale med iVerdi ([Hjem-iVerdi](#)).

Utnyttelse i strid med lov eller avtale kan medføre erstatnings- og straffeansvar.

Dette trenger du å vite om tilstandsrapporten

Tilstanden vurderes med ulike tilstandsgrader

Tilstanden gir uttrykk for en gitt forventet tilstand, blant annet vurdert ut fra alder og normal bruk. Ved Tilstandsgrad 0 (TG0) og Tilstandsgrad 1 (TG1) gir den bygningssakkyndige normalt ingen begrunnelse for valg av tilstandsgrad. Grunnen er at bygningen eller bygningsdelen da bare har normal slitasje. Ved skjulte konstruksjoner kan alder alene avgjøre tilstandsgrad. Når bygningssakkyndige anbefaler tiltak, for eksempel utbedringer, må brukeren av rapporten vurdere om tiltakene er nødvendige og lønnsomme.

Når den bygningssakkyndige velger tilstandsgrad, baseres vurderingen på faste kriterier som følger av gjeldende bransjestandard for Teknisk tilstandsanalyse ved omsetning av bolig og Forskrift til avhendingslova.



TILSTANDSGRAD 0, TG0: INGEN AVVIK

Bygningsdelen skal være tilnærmet ny, ikke vise tegn på slitasje og det skal være lagt frem dokumentasjon på faglig god utførelse. Det er ingen merknader til delen.



TILSTANDSGRAD 1, TG1: MINDRE AVVIK

Bygningsdelen skal bare ha normal slitasje, og strakstiltak skal ikke anses som nødvendig. Graden kan også brukes når delen er ny, men der dokumentasjon på faglig god utførelse mangler.



TILSTANDSGRAD 2, TG2: VESENTLIGE AVVIK OG MINDRE AVVIK SOM ETTER NS 3600 GIR TG 2

Bygningsdelen skal enten ha feil utførelse, en skade eller symptomer på skade, sterk slitasje eller nedsatt funksjon. Graden gis når bygningsdelen trenger vedlikehold eller tiltak i nær fremtid. Graden skal også brukes når delen er gammel og det er grunn til å varsle om faren for skader på grunn av alderen, eller når det er grunn til å overvåke delen spesielt på grunn av fare for større skader eller følgeskader.



TILSTANDSGRAD 3, TG3: STORE ELLER ALVORLIGE AVVIK

Denne tilstandsgraden brukes ved kraftige tegn på forhold som man må regne med trenger utbedring straks eller innen kort tid. Det er påvist funksjonssvikt eller sammenbrudd.



IKKE UNDERSØKT/IKKE TILGJENGELIG FOR UNDERSØKELSE

Det kan være avvik/skader som ikke er avdekket.

Informasjon om utbedringskostnader

Utbedringskostnadene i rapporten er sjablongmessige anslag basert på observerte forhold som feil, skader eller uregelmessigheter, samt foreslåtte tiltak. Disse anslagene er veiledende, angis i fem intervaller, er basert på generelle erfaringstall, og må ikke forveksles med konkrete pristilbud fra håndverkere eller entreprenører. Faktiske kostnader kan variere betydelig, avhengig av individuelle valg, materialpriser og markedsforhold. For å få en nøyaktig vurdering av utbedringskostnadene anbefales ytterligere undersøkelser og innhenting av flere pristilbud fra kvalifiserte fagfolk. Slike anslag gis for TG3, der dette er mulig.



Tiltak under kr 20 000



Tiltak mellom kr 20 000 – 100 000



Tiltak mellom kr 100 000 – 200 000



Tiltak mellom kr 200 000 – 500 000



Tiltak over kr 500 000

Beskrivelse av eiendommen

TAKSTOBJEKTET

3-roms borettslagsleilighet i byggets 3. etasje. SSB-nr: L0103.
Lagringsloft med gulvflate på ca. 28 m² (ikke målbart areal).
Ekstern bod på 5,1 m².

STANDARD

Leiligheten har en normal standard ut fra byggeskikk og tekniske krav som gjaldt ved oppføringstidspunktet, samt for de tidspunktene det er utført oppgraderinger og renoveringer. Det er gjort flere oppgraderinger i de senere år. Leiligheten ble gjennomgående modernisert i 2013. Kjøkkeninnredning, gulvvarme i stue/kjøkken samt entré og nye laminatgulv i 2022/2023. Ny takteking, nye takvinduer og oppgradert fasade i 2025. Det henvises for øvrig til rapportens enkeltpunkter for nærmere detaljer.

REFERANSENIVÅ

Det er lagt til grunn at bygget er oppført etter den byggeskikk, tekniske kunnskap og fagmessige utførelse som var vanlig rundt byggetidspunktet. Det forelå ikke nasjonale byggeforskrifter på oppføringstidspunktet, og byggets tekniske standard vil derfor i vesentlig grad avvike fra dagens krav. Eventuelle oppgraderinger og moderniseringer er vurdert ut fra gjeldende krav og byggeskikk på det tidspunktet arbeidene ble gjennomført.

EGENSKAPER

I rapporten refereres det til estimerte levetider basert på Byggforskerseriers Byggforvaltning, 700.320, som omhandler "intervaller for vedlikehold og utskifting av bygningsdeler". Det må forventes at vedlikehold eller utskifting er nødvendig for eldre bygningsdeler når deres levetid nærmer seg slutten. Eldre konstruksjoner og bygningsdeler har sitt utgangspunkt i eldre forskrifter og vil normalt ikke oppfylle dagens krav. Mange av boligens egenskaper, som bla. tetthet, varmeisolerings og ventilasjon, kan derfor forventes å være dårligere enn det som kreves etter dagens byggeforskrifter.

BEGRENSNINGER

Rapporten begrenser seg til leiligheten og det som normalt vil omfattes av eiers selvstendige vedlikeholdsansvar som eier. Normalt utgjør dette alt innenfor leilighetens yttervegger. Tilstandsrapporten omfatter derfor ikke bygningens fellesdeler som for eksempel tak, yttervegger, grunnmur, drenering, og felles tekniske installasjoner. Takstmann kjenner ikke til om det foreligger tilstandsrapport, vedlikeholdsplan eller lignende for felles bygningsmasse. Rapporten er basert på visuell inspeksjon og enkle målinger, med unntak av hulltaking hvor dette er påkrevd.

Det tas forbehold om at det ved oppussing eller åpning av konstruksjoner kan avdekkes feil og mangler som ikke er synlige ved en visuell inspeksjon.

BELIGGENHET

Eiendommen ligger i Wesenbergsmauet i Bergen sentrum, like bak Bryggen. Området er preget av eldre bybebyggelse og er skjermet for gjennomgangstrafikk. Det er kort gangavstand til daglige servicetilbud, med nærmeste dagligvarebutikk ca. 50

meter fra boligen. Støletorget, med apotek og ytterligere fasiliteter, ligger i umiddelbar nærhet. Rekreasjonsmuligheter finnes ved Meyermarken, samt turstier mot Fløyen og Stoltzekleiven via Fjellveien. Offentlig kommunikasjon er tilgjengelig via busstopp på Bryggen med ruter mot Sandviken og øvrige bydeler. Ved inngangspartiet i første etasje finnes en felles terrasse disponibel for andelseierne.

TOMT

Felles eiet tomt for borettslaget. Tomten er for det meste bebyggt.

ADKOMST

Adkomst via offentlig vei.

VANN- OG AVLØP

Eiendommen er tilknyttet offentlig vann- og avløpsledninger via private stikk- og fellesledninger. Private ledninger vedlikeholdes for eiers regning. For private fellesledninger er der normalt tilknyttet solidarisk vedlikeholdsplikt.

PARKERING

Parkering i gate etter gjeldende bestemmelser.

BESKRIVELSE - BYGGEMÅTE

Grunn og fundamenter:

Bygningen er fundamentert på antatt faste masser av sprengstein/grov pukk på fjell. Vegger mot grunn i naturstein. Utvendig pusset og malt.

Etasjeskillere:

Etasjeskillere av trebjelkelag.

Yttervegger:

Yttervegger av dobbelmurt tegl med luftesjikt. Utvendig pusset og malt. Fasaden ble utbedret i 2025.

Vinduer:

Vinduer/takvinduer med isolerglass i trekarmen. Vinduer fra rundt 2012/2013. Takvinduer fra 2025.

Dører:

Slett entrédør med brannklasse B-30 og lydklasse dB35. Porttelefon med monitor.

Takkonstruksjon:

Sperretak med sutak, tekket med papp, lekter og betongtakstein. Takteking fra 2025.

BESKRIVELSE - INNVENDIG

Entré (2,6 m²)

En-stavs laminat på gulv, malte flater på vegger og i himling. Sikringsskap.

Stue/kjøkken (27,6 m²)

En-stavs laminat på gulv, malte flater på vegger og i himling.

Beskrivelse av eiendommen

Innfelte spotter. Se egen beskrivelse av kjøkkeninnredning.

Soverom 1 (6,9 m²)

En-stavs laminat på gulv, malte flater på vegger og i himling.
Garderobeskap.

Soverom 2 (10,7 m²)

En-stavs laminat på gulv, malte flater på vegger og i himling.
Garderobeskap.

Bad (3,8 m²)

Keramiske fliser på gulv og vegger. Malte flater i himling. Innfelte spotter. Se egen beskrivelse av utstyr og innredning.

TEKNISKE INSTALLASJONER

Vannforsyningsrør av plast/rør-i-rør.

Avløpsrør av plast.

Varmtvannsbereder på 120 liter.

Sikringsskap med automatsikringer.

Sprinkleranlegg.

Porttelefon.

OPPVARMING

Elektrisk oppvarming.

El. varmekabler på bad.

Varmefolie i entré og stue/kjøkken.

Arealer

[Gå til side](#)

Forutsetninger og vedlegg

[Gå til side](#)

Lovlighet

[Gå til side](#)

Borettslagsleilighet (i blokk)

• Det foreligger godkjente og byggemeldte tegninger, men det er avvik fra disse.

- Soverom ved stue/kjøkken er ikke vist på tegninger. Noe endret planløsning.

Sammendrag av boligens tilstand

Fordeling av tilstandsgrader

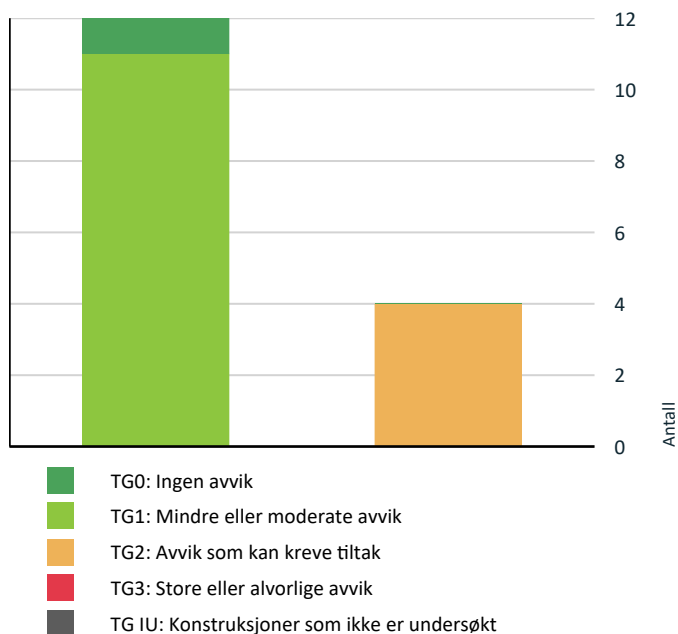

Vil du vite mer om tilstandsgrader? Se side 4.

Spesielt for dette oppdraget/rapporten

Denne rapporten er utarbeidet av en uavhengig takstmann uten bindinger til andre aktører i eiendomsbransjen. Takstmannen har verken et ansettelsesforhold til eller økonomisk interesse i sin oppdragsgivers virksomhet. For nærmere beskrivelse av kravene til takstmannens integritet, se takseringsbransjens etiske retningslinjer på www.norsktakst.no.

Det er ikke gitt kostnadsestimat for bygningsdeler som er vurdert som TG2 i denne rapporten. Dette settes kun for bygningsdeler som er vurdert som TG3. Forskrift til ny avhendingslov krever kun at det settes kostnadsestimat for sistnevnte.

Opplysninger om oppgradering/modernisering i leilighet/bygg er hentet fra eiendomsverdi.no, med forbehold om evt. feil opplysninger.

Eier av takstobjektet må selv gå gjennom denne rapport og straks melde fra hvis noen av opplysningene ikke er korrekte, eller om det foreligger relevante opplysninger eier har kjennskap til som burde vært opplyst om.

Besiktigelse er foretatt med de begrensninger som følger av at bygningen er innredet/utstyrt.

Oppsummering av avvik

Vil du vite mer? Se på rommet eller bygningsdelen senere i rapporten.

Borettslagsleilighet (i blokk)

! TG 2 AVVIK SOM KAN KREVE TILTAK

! Våtrom > 3. etasje > Bad (3,8 m²) > Overflater vegger og himling [Gå til side](#)

Det er påvist andre avvik:

- Sprekk i veggflis ved innfesting av toalett.

! Våtrom > 3. etasje > Bad (3,8 m²) > Overflater Gulv [Gå til side](#)

Det er påvist andre avvik:

- Det er registrert bom i enkelte fliser, som betyr at flisene har sluppet fra underlaget/limet.

! Våtrom > 3. etasje > Bad (3,8 m²) > Sluk, membran og tettesjikt [Gå til side](#)

Mer enn halvparten av forventet brukstid er passert på membranløsningen.

- Ukjent utførelse/dokumentasjon.

Sammendrag av boligens tilstand

! **Våtrom > 3. etasje > Bad (3,8 m²) > Sanitærutstyr og innredning** [Gå til side](#)

Det er påvist andre avvik:

- Det vegghegte toalettet har en innebygd susterne uten drengåpning eller spalte nederst. Dette betyr at hvis det oppstår lekkasje inne i sisternen, kan vann samle seg bak veggen og føre til skjulte skader som ikke oppdages umiddelbart.

Tilstandsrapport

BORETTLAGSLEILIGHET (I BLOKK)



Byggeår
1896

Kommentar
Kilde: Informasjon fra grunnboken.

Standard

Leiligheten har en normal standard ut fra byggeskikk og tekniske krav som gjaldt ved oppføringstidspunktet, samt for de tidspunktene det er utført oppgraderinger og renoveringer. Det er gjort flere oppgraderinger i de senere år. Leiligheten ble gjennomgående modernisert i 2013. Kjøkkeninnredning, gulvvarme i stue/kjøkken samt entré og nye laminatgulv i 2022/2023. Ny takteking, nye takvinduer og oppgradert fasade i 2025. Det henvises for øvrig til rapportens enkeltpunkter for nærmere detaljer.

Vedlikehold

Bygget/leiligheten er jevnlig vedlikeholdt. Felles bygningsmasse inngår i borettslagets vedlikeholdsansvar.

UTVENDIG

TG 1 Vinduer

Beskrivelse

Vinduer med isolerglass i malte trekarmar.

Vinduer fra 2012/2013.

Takvinduer fra 2025.

Merk:

Det ble gjort en enkel funksjonstest av enkelte vinduer. Normalt vedlikehold og justering anses ikke som vesentlig avvik.

Vedlikehold:

Vinduer bør kontrolleres jevnlig, med fornyet overflatebehandling og smøring/justering av beslag ved behov. Punkterte glass bør skiftes. Vær oppmerksom på at punkterte glass kan være vanskelig å avdekke ved visuell inspeksjon da dette påvirkes av blant annet lysforhold, temperatur og rengjøring.

Forventet levetid (iht. Byggforskserien 700.320):

- Trevinduer med isolerglass: ca. 20–60 år

TG 1 Dører

Beskrivelse

Slett entrédør med brannklasse B-30 og lydklasse dB35.

Porttelefon med monitor.

Merk:

Mindre justeringer og normal bruksslitasje anses ikke som avvik.

Vedlikehold:

Døren bør kontrolleres jevnlig for skader på overflate, karm, beslag og tetningslister. Hengsler, beslag og låsemekanismer bør smøres og justeres ved behov.

Forventet levetid (iht. Byggforskserien 700.320):

Tilstandsrapport

- Ytterdører i tre: ca. 20–40 år



INNVENDIG

TG 1 Overflater

Beskrivelse

Det ble ikke registrert avvik utover normal bruksslitasje.

Forventet levetid:

- Overflater (maling, parkett, laminat): ca. 10-30 år.

Merk:

Overflater er vurdert ut fra en visuell og skjønnsmessig befarings. Stedvis noe hakk og merker, hull i vegger etter bilder, samt misfarging på gulv etter tepper og lignende må påregnes i brukt bolig. Det ble ikke flyttet på tyngre møbler eller inventar. Det må påregnes skjevheter utover dagens toleransekrav i leiligheten grunnet byggets alder. Etasjeskillere er ikke nærmere vurdert i denne rapporten.

Se sammendrag for beskrivelse av overflater i leiligheten.

TG 1 Innvendige dører

Beskrivelse

Hvite, formpressede innerdører.

Dør med glassfelt til soverom 1.

Merk:

Det ble gjort tilfeldig funksjonstest av enkelte dører. Mindre justeringer og behov for normalt vedlikehold vurderes ikke som vesentlig avvik.

Forventet levetid (iht. Byggforskserien 700.320):

- Formpressede innerdører: ca. 20-30 år

VÅTROM

3. ETASJE > BAD (3,8 M²)

Generell

Beskrivelse

Keramiske fliser på gulv og vegger. Malte plater i himling med spotter.

Inneholder:

Baderomsinnredning med heldekkende servant og ett-greps servantkran, speil/skap med belysning, vegghengt toalett og dusjhjørne med skyvedører samt dusjgarnityr med hånddusj. Opplegg for vaskemaskin og tørketrommel. El. varmekabler, plastsluk og elektrisk vifte i himling.

Tilstandsrapport

Badet er opplyst å være modernisert i 2013. Det foreligger ikke dokumentasjon.

3. ETASJE > BAD (3,8 M²)

📍 TG 2 Overflater vegger og himling

Beskrivelse

Overflater ble visuelt kontrollert. Se kommentarer under avvik.

Vurdering av avvik:

- Det er påvist andre avvik:
- Sprekk i veggflis ved innfesting av toalett.

Konsekvens/tiltak

- Andre tiltak:
- Flis med sprekk må skiftes for å lukke avviket, men avviket utgjør en begrenset risiko.



3. ETASJE > BAD (3,8 M²)

📍 TG 2 Overflater Gulv

Beskrivelse

Det ble målt 22 mm nivåforskjell fra topp slukrist til topp flis ved dørterskel. Ved enkel funksjonstest rant vann til sluk.

Merk:

Hullyd kan forekomme ved banking på fliser uten at flisene er løse eller at det foreligger bom. Dette kan skyldes luftlommer i limet eller konstruksjonsmessige forhold. Slike lyder kan ofte forveksles med bom, men regnes vanligvis ikke som en mangel så lenge flisene sitter fast og det ikke er synlige skader.

Vurdering av avvik:

- Det er påvist andre avvik:
- Det er registrert bom i enkelte fliser, som betyr at flisene har sluppet fra underlaget/limet.

Konsekvens/tiltak

- Andre tiltak:
- Tiltak vurderes som ikke nødvendig i dag, men man må være oppmerksom på at fliser med bom kan løsne og på sikt medføre mekanisk skade eller lekkasje i bakenforliggende membran.

Tilstandsrapport

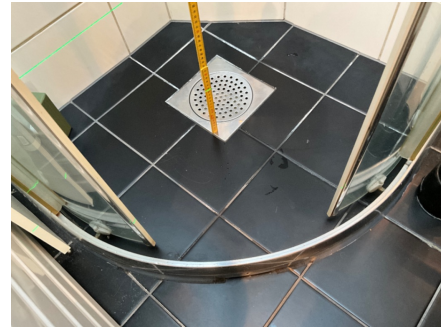

3. ETASJE > BAD (3,8 M²)

TG 2 Sluk, membran og tettesjikt

Beskrivelse

Plastsluk med vannlås. Synlig klemring i sluk. Smøremembran.

Bilder eller øvrig dokumentasjon på membranarbeid er ikke mottatt eller kontrollert. Det gjøres spesielt oppmerksom på at membran og mansjetter ikke er kontrollerbare uten destruktive inngrep (fjerning av fliser). Slike undersøkelser utføres ikke ved en tilstandsanalyse.

Det legges til grunn at badet er oppført med smøremembran i områder hvor dette er påkrevd, forutsatt at det er oppført eller rehabilitert etter Byggteknisk forskrift av 1997 (TEK97).

Vurdering av avvik:

- Mer enn halvparten av forventet brukstid er passert på membranløsningen.
- Ukjent utførelse/dokumentasjon.

Konsekvens/tiltak

- Overvåk tilstanden jevnlig. For å få tilstandsgrad 0 eller 1 må tettesjiktet skiftes ut, men tidspunktet for når dette er nødvendig er vanskelig å si noe om.
- Det anbefales å installere et dusjkabinett for å spare overflater for belastning med fritt vann, for noe lengre brukstid. Sluk bør kontrolleres jevnlig. For å oppnå bedre tilstandsgrad (TG 0/TG 1) må det påregnes oppgradering. Eldre membraner svekkes naturlig over tid, noe som kan medføre redusert tettefunksjon og øke risikoen for utettheter og fuktskader på sikt.

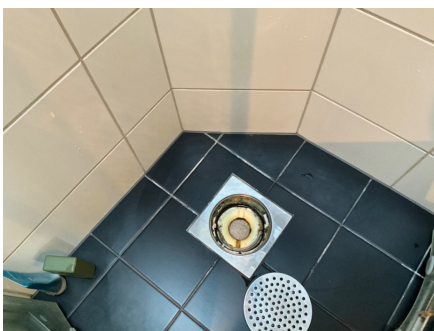

3. ETASJE > BAD (3,8 M²)

TG 2 Sanitærutstyr og innredning

Beskrivelse

Sanitærutstyr og innredning er visuelt kontrollert. Se kommentarer under avvik.

Vurdering av avvik:

- Det er påvist andre avvik:
- Det vegghengte toalettet har en innebygd systerne uten dreinsåpning eller spalte nederst. Dette betyr at hvis det oppstår lekkasje inne i systerne, kan vann samle seg bak veggen og føre til skjulte skader som ikke oppdages umiddelbart.

Konsekvens/tiltak

- Andre tiltak:
- Det var ikke krav om lekkasjesikring av innebygget systerne ved byggetidspunktet. Installasjonen bør jevnlig overvåkes.

Tilstandsrapport



3. ETASJE > BAD (3,8 M²)

! TG 1 Ventilasjon

Beskrivelse

Elektrisk vifte med fuktføler. Tilluft via luftespalte under dør.

3. ETASJE > BAD (3,8 M²)

! TG 0 Tilliggende konstruksjoner våtrom

Beskrivelse

Det ble foretatt hulltaking fra tilliggende rom mot badet.

Det ble foretatt kontroll av fukt i treverk med pigger. Ingen utslag ved kontroll.

Definisjon av målte verdier:

Vektprosent under 11,9% defineres som tørt.

Vektprosent på 12-15,9% defineres som akseptabelt.

Vektprosent på 16-19,5% defineres som fuktig.

Vektprosent på 19,6-27% defineres som meget fuktig.

Vektprosent over 27% defineres som vått.

Merk:

Måling av fukt gjelder kun for det aktuelle området hvor målingen ble foretatt, og forholdene kan variere i andre deler av konstruksjonen. Det var ikke mulig å foreta hulltaking bak dusjsone, hvor det normalt sett vil være høyest sannsynlighet for å avdekke evt. fuktskade.

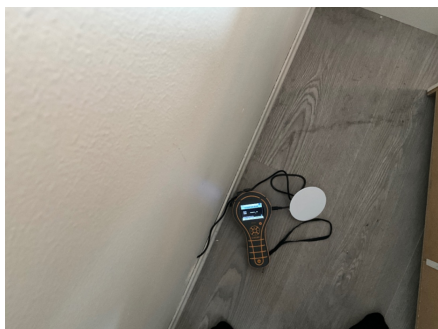

KJØKKEN

3. ETASJE > STUE/KJØKKEN (27,6 M²)

! TG 1 Overflater og innredning

Beskrivelse

Kjøkkeninnredning fra Epoq med glatte fronter, benkeplate i laminat og nedfelt komposittvask med ett-greps blandebatteri (med dusjfunksjon). Fliser over benkeplate og belysning under overskap. Dempere på dører. Integrert ventilator. Egen skuffeseksjon med benkeplate i laminat samt glassfronter/hyller

Tilstandsrapport

mot stuedel.

Integrerte hvitevarer:

- Stekeovn
- Induksjonstopp
- Oppvaskmaskin
- Kjøleskap med frysedel

Kjøkkenet er utstyrt med komfyrvakt og lekkasjestopper.

Ny kjøkkeninnredning i 2021/2022 i følge tidl. salgsoppgaver.

Vannlås er noe løs.

3. ETASJE > STUE/KJØKKEN (27,6 M²)

! TG 1 Avtrekk

Beskrivelse

Integrert ventilator.

Det ble gjort funksjonstest av ventilator uten å avdekke avvik med avtrekk.

TEKNISKE INSTALLASJONER

! TG 1 Vannledninger

Beskrivelse

Vannforsyningsrør av PEX-rør (rør-i-rør system)
Fordelerskap/stoppekran er plassert på badet.

Merk:

Rørkurser bør merkes.

Vurdering gjelder for vannrør i den aktuelle leiligheten. Tilstandsgrad er i hovedsak satt på bakgrunn av alder. Evt. åpenbare feil og mangler kommenteres dersom disse er synlige på befaring. Felles avløpsrør, stigeledninger e.l. er ikke kontrollert. Hovedstamme/vannrør er skjult. Skjult ledningsnett kan være av eldre årgang.

Forventet levetid (iht. Byggforskeren 700.320):

- Pex-rør: 25-75 år



! TG 1 Avløpsrør

Beskrivelse

Synlige avløpsrør av plast.

Tilstandsrapport

Vurdering gjelder for avløp i den aktuelle leiligheten. Tilstandsgrad er i hovedsak satt på bakgrunn av alder. Evt. åpenbare feil og mangler kommenteres dersom disse er synlige på befaring. Felles avløpsrør, stigeledninger e.l. er ikke kontrollert. Hovedstamme/avløpsrør er skjult. Skjult ledningsnett kan være av eldre årgang.

Forventet levetid (iht. Byggforskserien 700.320):

- Avløp (plast): 25-100 år

TG 1 Ventilasjon

Beskrivelse

Mekanisk ventilasjon, med avtrekk fra kjøkken og bad. Tilluft via div. ventiler.

Merk at løsningen er vurdert opp mot gjeldende krav på oppføringstidspunktet, og må ikke forveksles med dagens krav til ventilasjon, som boligen ikke vil innfri.

TG 1 Varmtvannstank

Beskrivelse

Varmtvannsbereder på 120 liter fra Høiax, plassert i benkeskap på kjøkkenet.

Bereider ble produsert i 2013.

Forventet levetid (iht. Byggforskserien 700.320):

- Varmtvannsbereder: ca. 15-25 år.

Elektrisk anlegg

Dette er en forenklet kontroll begrenset til de spørsmål og undersøkelser som forskrift til avhendingslova (tryggere bolighandel) § 2-18 inneholder. Dette kan ikke sammenlignes med en kontroll utført av offentlig myndighet (Det lokale eltilsyn) eller registrert elektrovirksomhet, og en bygnings sakkyndig har verken kompetanse eller lov til å foreta en slik kontroll.

Tilstanden er vurdert ut fra den forenklete og begrensede kontrollen som forskriften inneholder. El-anlegget kan ha feil og mangler som en slik forenklet undersøkelse ikke vil avdekke. Vær derfor oppmerksom på denne risikoen, og søk videre veiledning eller få en fullstendig kontroll utført av registrert elektrovirksomhet.

Beskrivelse

ELEKTRISK ANLEGG

Sikringsskap er plassert i entré.

Automatsikringer (jordfeilautomater).

Automatisk strømmåler m/fjernavlesning, montert i felles målertavle.

Sikringsskapet inneholder hovedbryter på 40A, 1 kurs på 25A og 7 kurser på 16A.

BELYSNING

Vanlig belysning og spotter (se rombeskrivelse).

EL. OPPVARMING

Elektrisk oppvarming.

El. varmekabler på bad.

Varmefolie i entré og stue/kjøkken.

Se innledning for øvrig oppvarming.

Merk:

Varmekilder er ikke funksjonstestet. El. varmekilder/gulvvarme er opplyst av eier.

Generelt om anlegget

Tilstandsrapport

1. Er det tegn til at det har vært termiske skader (tegn på varmgang) på kabler, brytere, downlights, stikkontakter og elektrisk utstyr? Sjekk samtidig tilstanden på elektrisk tilkobling av varmtvannsbereder, jamfør eget punkt under varmtvannstank

Nei

2. Er der synlig defekter på kabler eller er disse ikke tilstrekkelig festet?

Nei

Inntak og sikringsskap

3. Er det tegn på at kabelinnføringer og hull i inntak og sikringsskap ikke er tette, så langt dette er mulig å sjekke uten å fjerne kapslinger?

Nei



Arealer, byggetegninger og brannceller

Standard gjeldende fra 01.01.2024

Arealmålinger og arealoppsett er basert på Norsk standard 3940:2023 Areal- og volum-beregninger av bygninger. Arealet gjelder for tidspunktet da boligen ble målt

Hva er måleverdig areal?

Arealet i rommet må ha minst 1,90 m fri høyde over gulvet og minst bredde på 0,60 m. Et loft med skråtak vil for eksempel bare få registrert målbart areal der høyden er minst 1,90 m og bredden minst 0,60 m. Rommet må ha dør eller luke, og gangbart gulv.

Hva er bruksareal?

$$\text{BRA} = \text{BRA-i} + \text{BRA-e} + \text{BRA-b}$$

Bruksarealet for bygningen er bruttoarealet minus arealet som optas av yttervegger.

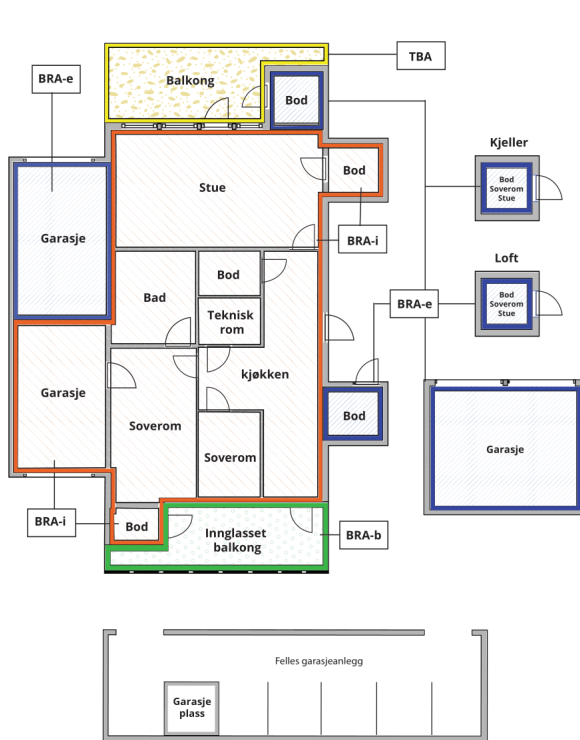

Internt bruksareal (BRA-i)	Arealet innenfor boenheten(e)
Eksternt bruksareal (BRA-e)	Arealet av alle rom utenfor boenheten(e) og som tilhører denne, slik som for eksempel boden
Innglasset balkong mv (BRA-b)	Arealet av innglasset balkong, veranda eller altan når denne er tilknyttet boenheten(e)
Terrasse- og balkongareal (TBA)	Arealet av terrasser, åpne balkonger og åpen altan tilknyttet boenheten(e)

Gulvareal (GUA) Er sum av BRA (bruksareal) og ALH (areal med lav takhøyde).
Areal med lav takhøyde (ALH) er ikke måleverdig areal, som skyldes skråtak og lav himlingshøyde.

GUA kan opplyses i markedsføring der det er aktuelt for den konkrete boligen og kun sammen med BRA-i, for eksempel der gulvflaten har en verdi og har funksjon ved møblering og bruk av rommene. Ikke innredet areal som kaldloft, måles og oppgis normalt ikke.

Arealet kan ikke alltid fastsettes nøyaktig

Areal kan være komplisert eller umulig å måle opp nøyaktig fordi det er vanskelig å fastslå tykkelsen på innervegger, skjevheter i og utforming av bygningskonstruksjoner som karnapp, buer og vinkler som ikke er rette, åpne rom over flere etasjer og så videre.

Eiendommens markedsverdi kan ikke baseres på en matematisk beregning basert på antall kvadratmeter opplyst i rapporten. Opplysninger om areal kan altså ikke alene benyttes for å beregne eiendommens verdi.

Den bygningsakkyndige kan avdekke eventuelle bruksendringer og avvik i branncelleindeling

Den bygningsakkyndige ser på byggetegninger hvis de er tilgjengelige og dette er en del av oppdraget, og vurderer bruken av boligen opp mot tegningene. Hvis den bygningsakkyndige avdekker at en bolig ikke ser ut til å være delt opp i brannceller etter kravene i byggeteknisk forskrift på befaringstidspunktet, skal det opplyses om dette.

Reglene om bruksendring og brannceller kan være kompliserte. Søk videre faglige råd om rapporten ikke gir deg svar. Den bygningsakkyndige kan ikke vurdere og svare på alle spørsmål, og kan heller ikke vite om kommunen kan gi unntak for kravene som gjelder. [Vil du vite mer?](#)

Om brannceller

En branncelle er hele eller avgrensede deler av en bygning hvor en brann fritt kan utvikle seg uten at den kan spre seg til andre bygninger eller andre deler av bygningen i løpet av en fastsatt tid.

Om bruksendring

Bruksendring er å endre bruken av et rom fra en tillatt bruk til en annen. Dette kan kreve søknad og tillatelse, for eksempel hvis du endrer et rom fra bod til soverom eller arbeidsrom, eller hvis du endrer en bolig til to separate boliger.

Rom for varig opphold har krav til takhøyde, romstørrelse, rømningsvei og lysforhold som må være oppfylt. Du kan søke kommunen om unntak for kravene, men kan ikke regne med å få unntak for krav som går på helse og sikkerhet, for eksempel krav til rømningsvei.

Bruksendring som krever godkjenning, og som ikke er søkt bruksendret, er ulovlig. Kommunen kan etter plan- og bygningsloven kapittel 32 forfølge overtredelser. Kommunen kan pålegge deg å avslutte den ulovlige bruken, eventuelt å rette eller tilbakeføre rommet til godkjent bruk.

Borettslagsleilighet (i blokk)

Etasje	Bruksareal BRA m ²			SUM	Terrasse- og balkongareal (TBA)
	Internt bruksareal (BRA-i)	Eksternt bruksareal (BRA-e)	Innglasset balkong (BRA-b)		
Kjeller		5		5	
3. etasje	53			53	
Loft					
SUM	53	5			
SUM BRA	58				

Romfordeling

Etasje	Internt bruksareal (BRA-i)	Eksternt bruksareal (BRA-e)	Innglasset balkong (BRA-b)
Kjeller		Ekstern bod (5,1 m ²)	
3. etasje	Entré (2,6 m ²), stue/kjøkken (27,6 m ²), soverom 1 (6,9 m ²), soverom 2 (10,7 m ²), bad (3,8 m ²)		
Loft	Lagringsloft (gulvflate på ca. 28 m ²)		

Kommentar

Arealer er oppmålt på stedet med digital avstandsmåler.

Merk:

Innvendige vegger utgjør ca. 1,5 m² av bruksarealet.

Oppgitte romarealer er inkludert areal som opptas av innebygde skap/garderobeskap.

TAKHØYDER

Takhøyde på mellom ca. 1,19-2,44 meter i stue. Opptil 1,10 meter takhøyde på lagringsloft.

GENERELT

Arealene er målt med laser på stedet, og er beregnet etter Norsk Standard (NS) 3940:2023. Det gjøres oppmerksom på at kravene i Byggeforskriftene ikke sammenfaller med kravene i NS 3940, og at det av den grunn kan forekomme forskjeller i hva som defineres som målbart areal. Målbart areal etter NS 3940 betyr ikke nødvendigvis at arealene er godkjent av bygningsmyndighetene. Er arealene godkjent av bygningsmyndighetene fremgår det av stemplede, godkjente tegninger med angitt rombeskrivelse sammenfallende med bruken. I hovedsak er det bruken av rommet på befaringsdagen som avgjør om rommet defineres som p-rom eller s-rom. Sjakter for el og rør opplegg og pipeløp er med i oppgitt areal. Arealer i ovenstående tabell kan ikke summeres for å kontrollere BRA, da innervegger, sjakter etc. ikke er medregnet i disse arealene. BRA er avrundet til nærmeste hele tall iht. takstbransjens retningslinjer for arealmåling. Oppmålingen er ikke kontrollert opp mot tegninger (ikke mottatt).

Vedtekter kan endre eiers rettighet til bod/rom i fellesareal. For sameie er den eneste måten å få varig bruksrett på tinglysning og da blir dette en del av boenheten (ikke kontrollert). Eksklusiv rettighet til bod/rom i fellesareal i sameiet er begrenset til 30 år (eierseksjonsloven). For andel i borettslag og aksjeleilighet kan det tildeles rettighet til andelseier/aksjeeier, men disse kan omgjøres av generalforsamlingen. Rom utenfor boenheten kan omdisponeres av borettslaget/sameiet og dette kan påvirke boligens BRA.

Slik dokumentasjon kan være seksjonsbegjæring, godkjent seksjonssøknad, tinglysning, vedtekter generalforsamlingsvedtak, opprinnelig andelsdokument som viser leilighetsnummer eller stadfester osv. Ingen av de nevnte punktene er fremlagt takstmannen og er derfor ikke kontrollert. Arealer/tilleggsdeler er angitt av eier/oppdragsgiver og er målt med digital avstandslaser på befaringsdagen.

Lovlighet

Byggetegninger

Det foreligger godkjente og byggemeldte tegninger, men det er avvik fra disse.

Kommentar: - Soverom ved stue/kjøkken er ikke vist på tegninger. Noe endret planløsning.

Nyere håndverkstjenester

Er det ifølge eier utført håndverkstjenester på boligen siste 5 år?

Ja Nei

Kommentar: Det henvises til enkeltpunkter i rapporten samt selgers egenerklæringsskjema vedr. utførte arbeider siste 5 år.

Takstmannen har ikke kontrollert eller verifisert fremlagt dokumentasjon i sin helhet, og har lagt selgers informasjon til grunn. Der det er utført håndverkstjenester de siste fem årene, bør selger fremlegge fakturaer og relevant dokumentasjon (f.eks. via Boligmappa eller fysiske bilag) i forbindelse med salget. Det er ikke opplyst om eller fremlagt dokumentasjon på arbeider utført av tidligere eiere.

Total fordeling mellom P-ROM og S-ROM

Tabellen under viser fordelingen av P-ROM og S-ROM etter veiledningen til NS 3940: 2012. Dette er til informasjon og til sammenligning. Tallene er omtrentlige, kan avvike fra faktiske målinger og er ikke juridisk bindende.

	P-ROM(m2)	S-ROM(m2)
Borettslagsleilighet (i blokk)	53	0

Befarings - og eiendomsopplysninger

Befaring

Dato	Til stede	Rolle
23.3.2026	Patrick Bang	Takstingeniør

Matrikkeldata

Kommune	gnr.	bnr.	fnr.	snr.	Areal	Kilde	Eieforhold
4601 BERGEN	167	1461		0	344.3 m ²	BEREGNET AREAL (Ambita)	Ikke relevant

Adresse

Wesenbergsmauet 4

Hjemmelshaver

Borettslaget Wesenbergsmauet 4

Innskudd, pålydende mm

Andelsnummer

12

Kilder og vedlegg

Dokumenter

Beskrivelse	Dato	Kommentar	Status	Sider	Vedlagt
Kommunalinformasjon	22.03.2026	Byggemeldte tegninger datert 01.02.2006 er gjennomgått. Øvrige deler av byggesak er ikke gjennomgått.	Gjennomgått		Nei
Egenerklæringsskjema	22.03.2026		Gjennomgått		Nei
Forretningsførerinfo	24.03.2026		Ikke gjennomgått		Nei
Eiendomsverdi.no. Bergenskart.no. Bilder fra befaring. Seiendom.no.		Informasjon er hentet fra nevnte kilder. Dokumentasjon fra befaringen er lagret internt. Oppdraget er utført uten eier tilstede.	Gjennomgått		Nei

Revisjoner

Versjon	Ny versjon	Kommentar
1	24.03.2026	

For gyldighet på rapporten se forside

Tilstandsrapportens avgrensninger

Forutsetninger

Struktur og referansenivå

Rapporten beskriver avvik, det vil si en tilstand som er dårligere enn referansenivået. Positive sider ved boligen, ut over det som kommer frem av tilstandsgradene, blir normalt ikke fremhevet.

Rapporten baserer seg på krav i forskrift til avhendingslova (tryggere bolighandel). For valg av tilstandsgrad blir NS 3600:2018 (teknisk tilstandsanalyse ved omsetning av bolig) lagt til grunn.

Bygningssakkyndig er ikke ansvarlig for tilbakeholdt eller uriktig informasjon, som har betydning for tilstandsvurderingen.

Presiseringer

Anslag på utbedringskostnader er sjablongmessig, og må ikke forveksles med en konkret vurdering eller tilbud fra entreprenør eller håndverker. Anslaget vil også avhenge av personlige preferanser og markedspris på materialer og tjenesteyter.

Tilstandsrapporten gjelder hovedbygget og tilleggsbygninger som den bygningssakkyndige anser at har nær tilknytning til funksjon som bolig.

Avvik er vurdert mot regler som gjaldt da boligen ble oppført, med mindre annet er spesifisert i forskrift til avhendingslova, eller gjeldende versjon av NS 3600.

Hulltaking ved våtrom, i rom under terreng eller andre bygningsdeler, krever eiers samtykke.

Befaring begrenses til visuelle observasjoner av tilgjengelige flater. Den bygningssakkyndige gjør ikke fysiske inngrep for å avdekke avvik, utover de som er beskrevet i forskrift til avhendingslova. Rapporten gir ingen garanti for at det ikke finnes skjulte feil eller mangler.

Flater som er skjult av snø eller på annen måte utilgjengelig, blir ikke kontrollert. Det blir ikke utført funksjonsprøving av bygningsdeler, med mindre dette kommer frem av forskrift til avhendingslova. Hvis det ikke er sikkerhetsmessig forsvarlig, vil ikke bygningssakkyndig undersøke taket fra utsiden.

Boligens tilbehør, hvite- og brunevarer og annet inventar, blir ikke vurdert. Dette gjelder også integrert tilbehør.

Stikkprøvetakninger er tilfeldig utvalgt, og kan innebære kontroll under overflaten med et spisst redskap eller lignende.

Uttrykk og definisjoner

Referansenivå: Kravet til bygningsdelen eller rommet på søknadstidspunktet.

Tilstand: Byggverkets eller bygningsdelens tekniske, funksjonelle eller estetiske status på et gitt tidspunkt.

Symptom: Forhold som gir indikasjon på hvilken tilstand et byggverk eller en bygningsdel befinner seg i. Benyttes ved beskrivelse av avvik og alder.

Skadegjørere: I hovedsak råte, sopp og skadedyr.

Fuktsøk: Overflatesøk med egnet søkeutstyr som fuktindikator eller visuelle observasjoner.

Fuktmåling: Måling av fuktinnhold i materiale eller i bakenforliggende konstruksjon ved bruk av egnet måleutstyr, blant annet hammerelektrode

og pigger.

Hulltaking: Boring av hull for inspeksjon og fuktmåling i risikoutsatte konstruksjoner.

Normal slitasjegrad: Forventet slitasje av materiale i overflaten, basert på enkle, visuelle observasjoner. Kan vurderes sammen med bygningsdelens alder.

Areal

Areal fastsettes etter forskrift til avhendingslova og gjeldende versjon av NS 3940 (areal- og volumberegninger av bygninger).

Et rom kan være i strid med teknisk forskrift og mangle godkjenning hos kommunen for den aktuelle bruken, uten at dette får betydning for om arealet måles og oppgis i tilstandsrapporten. Når arealet måles tas det ikke hensyn til om arealet er lovlig oppført eller om bruken er lovlig, bruksendringer, lysforhold eller andre sikkerhetsmangler.

Rom som ligger utenfor boenheten, som eier har påvist eller opplyst at tilhører boenheten, er oppmålt og inkludert i BRA-e. Det er ikke fremvist dokumentasjon på at rommet tilhører boenheten, med mindre dette er angitt særskilt. Rom utenfor boenheten kan omdisponeres av borettslaget/sameiet, og dette kan påvirke boligens BRA-e.

Opplysninger om areal kan ikke alene benyttes for beregning av markedsverdi.

Personvern

Tilstandsrapporten er utarbeidet som en del av Fremtind Forsikring AS sitt takstkonsept. Fremtind Forsikring AS, iVerdi AS, takstforetaket og andre relevante interessenter benytter personopplysninger fra tilstandsrapporten for analyse- og statistikkformål, utvikling og drift av produkter og tjenester i takstbransjen og boligomsetningen. Fremtind Forsikring AS, iVerdi AS og takstforetaket, følger til enhver tid gjeldende personvernlovgivning.