

# Tilstandsrapport

 Leilighet

 Ringvollveien 1 E, 1940 BJØRKELANGEN

 AURSKOG-HØLAND kommune

 # gnr. 73, bnr. 317, snr. 15

## Markedsverdi

**2 400 000**

Sum areal alle bygg: BRA: 79 m<sup>2</sup> BRA-i: 61 m<sup>2</sup>



Befaringsdato: 05.02.2025

Rapportdato: 11.02.2025

Oppdragsnr.: 10816-25017

Referansenummer: WS2141

Autorisert foretak: Petter Larsen Havnen AS

Sertifisert Takstingeniør: Petter Larsen

Vår ref:



Rapporten kan brukes i inntil ett år etter befaringsdatoen, og kan ikke gjenbrukes ved flere boligsalg i denne perioden. For eiendomsoverdragelser fra 1.1.2024, må selger sørge for at areal i rapporten er oppdatert og følger ny bransjestandard for areal. Skjer det endringer, oppstår skader også videre på boligen, bør du som selger be om oppdatert rapport.

# Norsk takst

Norsk takst er bransjeorganisasjonen for landets bygningssakkyndige og takstforetak, med om lag 1400 sertifiserte medlemmer fordelt på omtrent 1000 bedrifter. I boligomsetningen regnes takstrapportene som et helt avgjørende element i den informasjonen som gjøres tilgjengelig for kjøper. Årlig leverer medlemmene rundt 120.000 slike takster. Det gir unik oversikt over norske boliger, og bidrar til at alle oppdrag kan utføres med utgangspunkt i erfaringsbasert kvalitet.



Det stilles høye krav til utdanning, sertifisering og yrkesetikk. Norsk takst er opptatt av at boligomsetningen skal være trygg, og legger vekt på å opptre uavhengig av andre bransjeaktører. Bygningssakkyndige fakturerer sine tjenester uten hensyn til hvilken pris som oppnås, og skal heller ikke på annen måte ha noen egeninteresse knyttet til handelen.

Uavhengighet og god fagkunnskap har over tid bygget troverdighet og tillit. Både selger og kjøper skal kunne stole på bygningssakkyndiges vurderinger. For tilfeller der det likevel skulle oppstå misnøye med utført arbeid, har vi sammen med Forbrukerrådet etablert en klagenemnd.

Norsk takst har en sentral rolle i utviklingen av norske standarder, regler og profesjonsprinsipper, og representerer bransjen i alle relevante internasjonale fora. Dette sikrer at norske bygningssakkyndige tidlig kan tilpasse seg krav og bransjetrender fra utlandet, samtidig som takseringsfaget får en norsk stemme på verdensbasis. Organisasjonen bidrar i næringspolitisk sammenheng, og har vært en pådriver for å sikre at lover og regler gir trygghet for forbrukerne i boligomsetningen.

## Rapportansvarlig

Petter Larsen  
Uavhengig Takstingeniør  
larsen@takstpartner.no  
922 11 434



# Dette trenger du å vite om tilstandsrapporten



## Hva er en tilstandsrapport?

En tilstandsrapport beskriver synlige skader/avvik eller tegn på skader/avvik på boligen. Rapporten fremhever vanligvis ikke positive egenskaper ved boligen.



## Hva vurderer en bygningsakkyndig?

Den bygningsakkyndige vurderer boligen ut fra hva man kan forvente av en bygning av samme alder og type. Vurderingen gjøres som regel mot hvordan det var vanlig å bygge og regler som gjaldt da boligen ble oppført (søknadstidspunktet). Forhold som er vanlige for bygningens alder, slik som slitasje etter normal bruk regnes ikke som avvik.



## Hva inneholder tilstandsrapporten?

Den bygningsakkyndige undersøker rom og bygningsdeler slik det kommer frem av [Forskrift til avhendingsloven](#). Tilstandsrapporten inneholder bare avvik som den bygningsakkyndige kan se eller kontrollere med enkle hjelpemidler. Det gjøres ikke nærmere undersøkelser slik som åpning av vegger eller andre bygningsdeler. I vegg mot våtrom og rom under terreng kan det borres et hull for å gjøre enkle undersøkelser slik som fuktsøk.

## Når du kjøper en brukt bolig

Når du kjøper en brukt bolig, er det viktig å være oppmerksom på at dette ikke kan sammenlignes med å kjøpe en ny bolig. Måten boligen ble bygget på kan være annerledes enn i dag. Bygninger svekkes over tid, og utsettes for slitasje blant annet på grunn av bruk og vær og vind. Mange boliger fornyes helt eller delvis, noen i flere omganger, eller det oppføres tilbygg. Særlig for boliger som er pusset opp eller endret, er det viktig å merke seg at fornyelse av overflater ikke nødvendigvis betyr at bygningsdeler under er forbedret.

## Vurdering mot byggregler

Den bygningsakkyndige vil vurdere boligen mot hvordan det var vanlig å bygge og regler som gjaldt på søknadstidspunktet. Den bygningsakkyndige ser etter avvik som har betydning for og som reduserer boligens funksjon og verdi, og som kommer frem av Forskrift til avhendingslova.

Noen rom og bygningsdeler slik som bad og vaskerom, og forhold som gjelder sikkerhet mot brann, rekkverk og trapper osv., vil den bygningsakkyndige vurdere mot dagens regelverk. Etter dagens regelverk vil disse kunne få en tilstandsgrad 2 eller 3 uten at det nødvendigvis er krav om at avviket må utbedres.

## Tilstandsrapporten beskriver ikke hele boligen

### BYGNINGSSAKKYNDIGE SER FOR EKSEMPEL IKKE PÅ

- vanlig slitasje og normal vedlikeholdstilstand
- bagatellmessige forhold som ikke påvirker bygningens bruk eller verdi vesentlig
- etasjeskillere
- tilleggsbygg slik som garasje, bod, anneks, naust også videre
- utvendige trapper
- støttemurer
- skjulte installasjoner
- installasjoner utenfor bygningen
- full funksjonstesting av el- og VVS-installasjoner
- geologiske forhold og bygningens plassering på grunnen
- bygningens planløsning
- bygningens innredning
- løsløre slik som hvitevarer
- utendørs svømmebasseng og pumpeanlegg
- bygningens estetikk og arkitektur
- bygningens lovlighet (bortsett fra bruksendringer, brannceller og forhold som åpenbart kan påvirke helse, miljø og sikkerhet)
- fellesarealer (med mindre boligeier har vedlikeholdsplikt for fellesarealer og dette er kjent for bygningsakkyndig, eller fellesarealet har en særlig tilknytning til boligen).

© iVerdi 2023 © Norsk takst 2023

Malen til denne rapporten, inkludert standardtekstene fra Norsk takst, er vernet etter åndsverkloven og kan kun benyttes av medlemsforetakene i Norsk takst og av takstingeniører som er sertifisert i slikt foretak, samt av kunder hos iVerdi og studenter hos NEAK. For andre aktører er eksemplarframstilling av malen og standardtekster, som utskrift og annen kopiering til bruk som grunnlag for tilsvarende rapporter, bare tillatt når det er hjemlet i lov (kopiering til privat bruk, sitat o.l.) eller avtale med Norsk Takst ([Forside](#)) eller iVerdi ([Hjem-iVerdi](#)).

Utnyttelse i strid med lov eller avtale kan medføre erstatnings- og straffansvar.

# Dette trenger du å vite om tilstandsrapporten

## Tilstanden vurderes med ulike tilstandsgrader

Tilstanden gir uttrykk for en gitt forventet tilstand, blant annet vurdert ut fra alder og normal bruk. Ved Tilstandsgrad 0 (TG0) og Tilstandsgrad 1 (TG1) gir den bygningssakkyndige normalt ingen begrunnelse for valg av tilstandsgrad. Grunnen er at bygningen eller bygningsdelen da bare har normal slitasje. Ved skjulte konstruksjoner kan alder alene avgjøre tilstandsgrad. Når bygningssakkyndige anbefaler tiltak, for eksempel utbedringer, må brukeren av rapporten vurdere om tiltakene er nødvendige og lønnsomme.

Når den bygningssakkyndige velger tilstandsgrad, baseres vurderingen på faste kriterier som følger av gjeldende bransjestandard for Teknisk tilstandsanalyse ved omsetning av bolig og Forskrift til avhendingslova.

! TG 0

### TILSTANDSGRAD 0, TG0: INGEN AVVIK

Bygningsdelen skal være tilnærmet ny, ikke vise tegn på slitasje og det skal være lagt frem dokumentasjon på faglig god utførelse. Det er ingen merknader til delen.

! TG 1

### TILSTANDSGRAD 1, TG1: MINDRE AVVIK

Bygningsdelen skal bare ha normal slitasje, og straktiltak skal ikke anses som nødvendig. Graden kan også brukes når delen er ny, men der dokumentasjon på faglig god utførelse mangler.

! TG 2

### TILSTANDSGRAD 2, TG2: VESENTLIGE AVVIK OG MINDRE AVVIK SOM ETTER NS 3600 GIR TG 2

Bygningsdelen skal enten ha feil utførelse, en skade eller symptomer på skade, sterk slitasje eller nedsatt funksjon. Graden gis når bygningsdelen trenger vedlikehold eller tiltak i nær fremtid. Graden skal også brukes når delen er gammel og det er grunn til å varsle om faren for skader på grunn av alderen, eller når det er grunn til å overvåke delen spesielt på grunn av fare for større skader eller følgeskader.

Ved avvik som ikke krever umiddelbare tiltak (ingen umiddelbar kostnad) så blir TG2 markert med en lysere farge.

! TG 3

### TILSTANDSGRAD 3, TG3: STORE ELLER ALVORLIGE AVVIK

Denne tilstandsgraden brukes ved kraftige tegn på forhold som man må regne med trenger utbedring straks eller innen kort tid. Det er påvist funksjonssvikt eller sammenbrudd.

- TG IU

### IKKE UNDERSØKT/IKKE TILGJENGELIG FOR UNDERSØKELSE

Det kan være avvik/skader som ikke er avdekket.

## Hva er et anslag på utbedringskostnad?

Hva det vil koste å utbedre rom eller bygningsdeler, er et forsiktig anslag basert på nåværende kvalitet, registrert avvik og angitte tiltak i rapporten. Anslaget er gitt på generelt grunnlag og må ikke forveksles med et pristilbud fra en håndverker. Det kan foreligge avvik og tiltak som ikke kommer frem av rapporten.

Utbedringskostnad avhenger blant annet av personlige valg av og markedspris på materialer og tjenesteyter.

I rapporten skal det settes anslag for utbedringskostnad for TG3, og slikt anslag kan også gis ved TG2.



# Beskrivelse av eiendommen

Leilighet i Skjønhaugfeltet boligsameie.  
Sameiet består av totalt 30 eierseksjoner fordelt på flere bygninger.

Seksjonseier disponerer utvendig bod i felles bodbygning.  
Seksjonseier disponerer garasjeplass i felles garasjerekke.

Leiligheten ligger i 1. etasje og har adkomst via bakkenivå.  
Leilighetens standard er beskrevet i rapporten.

## Leilighet - Byggeår: 1990

### UTVENDIG [Gå til side](#)

Bygningen er fundamentert med grunnmur/betongdekke.  
Ukjent byggegrunn.

Vegger er oppført med isolert trebindingsverk.  
Vegger er utvendig kledd med liggende trekledning.

Saltakskonstruksjoner av tre. Yttertak er tekket med betongtakstein.  
Takrenner, nedløp og beslag i metall utførelse.

Bygningen har malte trevinduer med 2-lags glass.  
Entredør i slett edeltre utførelse.  
Terrassedør i malt trekonstruksjon med glassfelt med 2-lags glass.

Takoverbygd terrasse i trekonstruksjon på mark. Spaltegulv av tre og rekkverk i trekonstruksjon. Takoverbygd med balkong over.  
Motorisert markise.

### INNVENDIG [Gå til side](#)

Gulv: Vinylbelegg og laminatgulv.  
Vegger: Malte slette flater/plater og baderomplater.  
Himling: Himlingsplater/malte plater og himlingspanel/mdf.

Gulvet er av betongdekke mot grunn.

Det er ikke foretatt radonmålinger og bygget er heller ikke utført med radonsperre.

Innerdører: Formpressede 3-speils hvite dører.

Oppvarming: Elektrisk gulvvarme på baderom. Elektriske panelovner forøvrig.  
Boligen har elementpipe med innvendig stålpipeline - det er ingen tilkoblede ildsteder.

### VÅTROM [Gå til side](#)

Bad/wc/vaskerom består av: Gulvmont. wc. Dusjkabinett. Servant.  
Veggskap. Opplegg for vaskemaskin.

### KJØKKEN [Gå til side](#)

Kjøkkeninnredning består av: Benkeskap og overskap med folierte skrog og slette hvite fronter.  
Laminat benkeplate og oppvaskbenk av metall.  
Ventilator med avtrekk.  
Komfyr, kjøleskap og oppvaskmaskin.

Komfyrvakt.

### TEKNISKE INSTALLASJONER [Gå til side](#)

Innvendige vannledninger er av kobber.  
Det er avløpsrør av plast.  
Varmtvannstanken er på ca. 120 liter og er plassert i kjøkkenbenken.

Boligen har mekanisk ventilasjon med avtrekk fra baderom via himlingsventil.  
Det er avtrekk via ventilator kjøkken.  
Det er forøvrig tilluft naturlig ventilasjon med vindusspalter og veggventiler i boligen.

Røykvarslere og slukkeapparat.

### Markedsvurdering

Totalt Bruksareal	79 m <sup>2</sup>
Totalt Bruksareal for hoveddel	64 m <sup>2</sup>
Totalpris	2 500 000

### Arealer [Gå til side](#)

### Befaring - og eiendomsopplysninger [Gå til side](#)

Tomteverdi og teknisk verdi bygninger 2 500 000

### Forutsetninger og vedlegg [Gå til side](#)

### Lovlighet [Gå til side](#)

#### Leilighet

- Det foreligger ikke tegninger
- Byggemeldte og godkjente tegninger er ikke fremvist og bør innhentes for å kontrollere rommenes godkjente bruk.

#### Garasje

- Det foreligger ikke tegninger
- Tegninger er ikke fremvist.

# Sammendrag av boligens tilstand

## Fordeling av tilstandsgrader

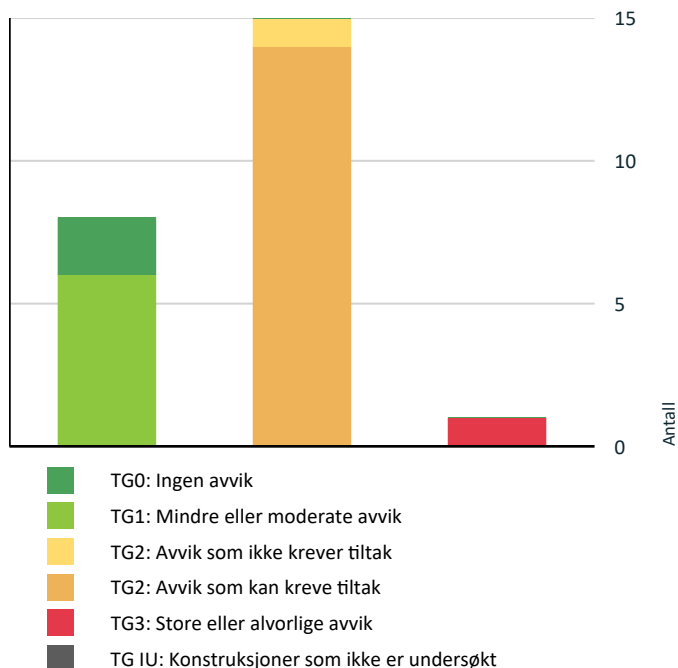

Vil du vite mer om tilstandsgrader? Se side 4.

## Anslag på utbedringskostnad

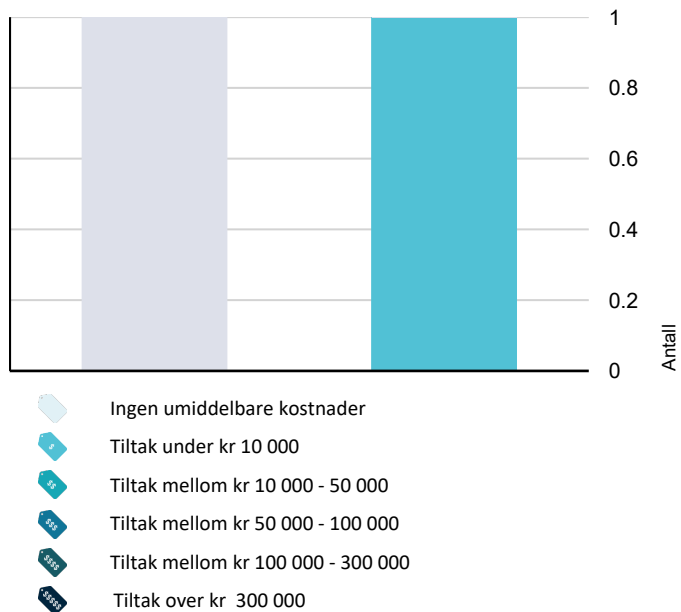

Hva er anslag på utbedringskostnad? Se side 4.

## Oppsummering av avvik

Vil du vite mer? Se på rommet eller bygningsdelen senere i rapporten.

### Leilighet

#### ! TG 3 STORE ELLER ALVORLIGE AVVIK

! Tekniske installasjoner > Elektrisk anlegg [Gå til side](#)

#### ! TG 2 AVVIK SOM KAN KREVE TILTAK

! Utvendig > Vinduer [Gå til side](#)

! Utvendig > Dører [Gå til side](#)

! Innvendig > Overflater [Gå til side](#)

! Innvendig > Gulv mot grunn/gulv i 1. etasje [Gå til side](#)

! Innvendig > Radon [Gå til side](#)

! Innvendig > Innvendige dører [Gå til side](#)

! Våtrom > 1. etasje > Bad/wc/vaskerom > Overflater vegger og himling [Gå til side](#)

! Våtrom > 1. etasje > Bad/wc/vaskerom > Overflater Gulv [Gå til side](#)

! Våtrom > 1. etasje > Bad/wc/vaskerom > Sluk, membran og tettesjikt [Gå til side](#)

! Kjøkken > 1. etasje > Kjøkken > Overflater og innredning [Gå til side](#)

! Tekniske installasjoner > Vannledninger [Gå til side](#)

! Tekniske installasjoner > Avløpsrør [Gå til side](#)

! Tekniske installasjoner > Varmtvannstank [Gå til side](#)

! Tomteforhold > Utvendige vann- og avløpsledninger [Gå til side](#)

#### ! TG 2 AVVIK SOM IKKE KREVER UMIDDELBARE TILTAK

! Utvendig > Utvendige bygningsdeler - fellesdeler [Gå til side](#)



# Tilstandsrapport

## LEILIGHET



**Byggeår**  
1990

**Kommentar**  
Byggeår iht. matrikkelinformasjon.

**Anvendelse**  
Boligen er bebodd.

Takoverbygd terrasse i trekonstruksjon på mark.  
Spaltegulv av tre og rekkverk i trekonstruksjon.  
Takoverbygd med balkong over.  
Motorisert markise.

### TG 2 Utvendige bygningsdeler - fellesdeler

Bygningen er fundamentert med grunnmur/betongdekke.  
Ukjent byggegrunn.

Vegger er oppført med isolert trebindingsverk.  
Vegger er utvendig kledd med liggende trekledning.

Saltakskonstruksjoner av tre. Yttertak er tekket med betongtakstein.  
Takrenner, nedløp og beslag i metall utførelse.

Det er ikke satt tilstandsgrad på sameiets bygningsmasse og tilstand er ikke vurdert da dette ikke var mandat for oppdraget.

#### Vurdering av avvik:

- Det er ikke utarbeidet Tilstandsanalyserapport, vedlikeholdsplan e.l. for fellesdeler i bygget.

#### Konsekvens/tiltak

- For å lukke avviket ihht NS 3600.2018 må det utarbeides en Tilstandsanalyserapport/vedlikeholdsplan for fellesdeler i bygget. Da dette er opp til borettslag/sameie å rekvirere er kostnadsestimat ikke satt.

**Kostnadsestimat: Ingen umiddelbar kostnad**

## UTVENDIG

### TG 2 Vinduer

Bygningen har malte trevinduer med 2-lags glass. Fra byggeåret.

#### Vurdering av avvik:

- Det er avvik:

Enkelte vinduer har noe slitasje og enkelte vinduer subber i karm ved åpning/lukking.

Det ble ikke påvist noen punkterte vindusglass, men dette kan forekomme på vinduer av denne alder.

#### Konsekvens/tiltak

- Tiltak:

Vinduene bør justeres om mulig og det bør gjøres lokale tiltak med overflatebehandling.

Iht. boet skal vinduer overflatebehandles/males i 2025 i regi av sameiet.

### TG 2 Dører

Entredør i slett edeltre utførelse, fra byggeåret.

Terrassedør i malt trekonstruksjon med glassfelt med 2-lags glass prod. 2022.

#### Vurdering av avvik:

- Det er avvik:

Terrassedør subber i karm ved åpning/lukking.

#### Konsekvens/tiltak

- Tiltak:

Terrassedør bør justeres.

### TG 1 Takoverbygd terrasse

## INNVENDIG

### TG 2 Overflater

Gulv: Vinylbelegg og laminatgulv.

Vegger: Malte slette flater/plater og baderomsplater.

Himling: Himlingsplater/malte plater og himlingspanel/mdf.

Gulv og overflater er av normalt god standard.

Det ble gjort en del overflatebehandling og oppussing av overflater i 2014 iht. eier.

#### Vurdering av avvik:

- Det er avvik:

Laminatgulv har stedvis slitasjemerker, svelling i skjøter, gliper i skjøter og gliper mot gulvlister.

#### Konsekvens/tiltak

- Tiltak:

Bør utbedres.

Krav til standard vil være avgjørende for eventuelle tiltak.

### TG 2 Gulv mot grunn/gulv i 1. etasje

Gulvet er av betongdekke mot grunn.

Det ble gjort stikkprøvekontroll med nivellering av gulv i stue og kjøkken.

#### Vurdering av avvik:

# Tilstandsrapport

- Målt høydeforskjell på mellom 10 - 20 mm innenfor en lengde på 2 meter. Tilstandsgrad 2 gis med bakgrunn i standardens krav til godkjente måleavvik.

## Konsekvens/tiltak

- For å få tilstandsgrad 0 eller 1 må høydeforskjeller rettes opp. Det vil imidlertid sjelden være økonomisk rasjonelt som et enkeltstående tiltak i en bolig som dette. Dersom boligen en gang skal renoveres, kan man vurdere slike tiltak.

## TG 2 Radon

Det er ikke foretatt radonmålinger og bygget er heller ikke utført med radonsperre.

### Vurdering av avvik:

- Det er ikke foretatt radonmålinger, og bygget er heller ikke utført med radonsperre.

## Konsekvens/tiltak

- Det bør gjennomføres radonmålinger.

## TG 1 Pipe og ildsted

Boligen har elementpipe som ble rehabilitert med montering av innvendig stålppe i ca. 2023 iht. eier/boet. Det er ingen tilkoblede ildsteder.

## TG 2 Innvendige dører

Formpressede 3-speils hvite dører.

### Vurdering av avvik:

- Det er avvik:
- Dør til bod subber i karm.

## Konsekvens/tiltak

- Tiltak:
- Dør til bod bør justeres.

## VÅTROM

### 1. ETASJE > BAD/WC/VASKEROM

#### Generell

Baderommet har teknisk standard fra byggeåret.



### 1. ETASJE > BAD/WC/VASKEROM

## TG 2 Overflater vegger og himling

Vegger: Malte baderomsplater.  
Himling: Himlingsplater.

### Vurdering av avvik:

- Det er avvik:
- Baderomsplatene er fra byggeåret og har nådd forventet levetid som tettesjikt/membran på våtrom. Baderomsplatene har ingen fuktbelastning ved dusjing i dag, da det er installert dusjkabinett og baderommet har god funksjonalitet iht. dagens bruk. Det er stedvis skruehull i baderomsplatene.

## Konsekvens/tiltak

- Tiltak:
- Det må opprettholdes bruk av dusjkabinett. Skruehull bør tettes med egnet tettemasse.

### 1. ETASJE > BAD/WC/VASKEROM

## TG 2 Overflater Gulv

Gulv: Vinylbelegg.  
Oppvarming med elektriske varmekabler.  
Deler av gulvet er flatt og gulvet rundt dusj har fall mot sluk.

### Vurdering av avvik:

- Det er påvist avvik i fallforhold til sluk i forhold til krav i forskrift på byggetidspunktet.
- Det er ingen synlig oppkant på membranen/vinylbelegget ved dørterskelen. Ved lekkasje fra toalett eller andre installasjoner er det fare for fuktbelastning mot dørterskel iom. at gulvet her er flatt.

## Konsekvens/tiltak

- Andre tiltak:
- Det bør lages oppkant med membran mot dørterskel.

### 1. ETASJE > BAD/WC/VASKEROM

## TG 2 Sluk, membran og tettesjikt

Det er plastsluk og synlig vinylbelegg som tettesjikt. Fra byggeåret.

### Vurdering av avvik:

- Mer enn halvparten av forventet brukstid er passert på membranløsningen.
- Mer enn halvparten av forventet brukstid er passert på slukløsningen.



# Tilstandsrapport

## Konsekvens/tiltak

- Overvåk tilstanden jevnlig. For å få tilstandsgrad 0 eller 1 må slukløsningen skiftes ut og sannsynligvis må også membransjiktet skiftes/utbedres. Det er imidlertid vanskelig å si noe om tidspunktet for når dette er nødvendig.
- Sluket må sjekkes og rengjøres jevnlig.



## 1. ETASJE > BAD/WC/VASKEROM

### TG 1 Sanitærutstyr og innredning

Bad/wc/vaskerom består av: Gulvmont. wc. Dusjkabinett. Servant. Veggskap. Opplegg for vaskemaskin.

## 1. ETASJE > BAD/WC/VASKEROM

### TG 1 Ventilasjon

Det er mekanisk avtrekk via himlingsventil.

## 1. ETASJE > BAD/WC/VASKEROM

### TG 0 Tilliggende konstruksjoner våtrom

Hulltaking er foretatt uten å påvise unormale forhold. Hulltaking ble foretatt i vegg fra bod mot badetrom. Det ble målt med stikkelektroder i treverk i vegg og det ble gjort visuell inspeksjon. Det ble ved målinger og visuell inspeksjon ikke påvist tegn på fuktskader.

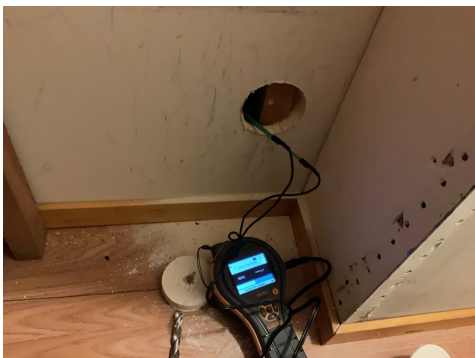

## KJØKKEN

## 1. ETASJE > KJØKKEN

### TG 2 Overflater og innredning

Kjøkkeninnredning består av: Benkeskap og overskap med folierte skrog og slette hvite fronter. Laminat benkeplate og oppvaskbenk av metall. Ventilator med avtrekk. Komfyr, kjøleskap og oppvaskmaskin. Komfyrvakt.

#### Vurdering av avvik:

- Det er avvik:

Innredningen har noe slitasje og slitasjemerker spesielt ved og i oppvaskbenk.

#### Konsekvens/tiltak

- Tiltak:

Krav til standard vil være avgjørende for eventuelle tiltak.

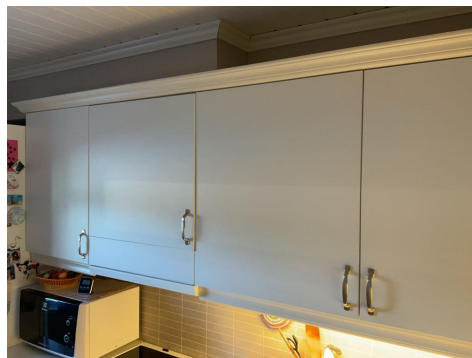

## 1. ETASJE > KJØKKEN

### TG 1 Avtrekk

Det er kjøkkenventilator med avtrekk.

## TEKNISKE INSTALLASJONER

### TG 2 Vannledninger

Innvendige vannledninger er av kobber. Fra byggeåret.

#### Vurdering av avvik:

- Mer enn halvparten av forventet brukstid er passert på innvendige vannledninger.

# Tilstandsrapport

## Konsekvens/tiltak

- I forbindelse med oppgradering av våtrom vil det være naturlig med utskiftning av rør.
- Det er ikke behov for utbedringstiltak siden anlegget fungerer i dag, men ut ifra alder kan skader plutselig oppstå på eldre anlegg.



## TG 2 Avløpsrør

Det er avløpsrør av plast. Fra byggeåret.

### Vurdering av avvik:

- Mer enn halvparten av forventet brukstid er passert på innvendige avløpsledninger.

## Konsekvens/tiltak

- Det er ikke behov for utbedringstiltak siden anlegget fungerer i dag, men ut ifra alder kan skader plutselig oppstå på eldre anlegg.
- I forbindelse med oppgradering av våtrom vil det være naturlig med utskiftning av rør.

## TG 1 Ventilasjon

Boligen har mekanisk ventilasjon med avtrekk fra badet via himlingsventil.

Det er avtrekk via ventilator kjøkken.

Det er forøvrig tilluft naturlig ventilasjon med vindusspalter og veggventiler i boligen.

## TG 2 Varmtvannstank

Varmtvannstanken er på ca. 120 liter, er plassert i kjøkkenbenken og er fra 2021 iht. eier/boet.

### Vurdering av avvik:

- Det er ikke påvist tilfredsstillende avrenning eller annen kompensering fra varmtvannstank.
- Det er ikke påvist tilfredsstillende el-tilkobling av varmtvannstank iht. gjeldende forskrift.

Iht. dagens forskrift skal det være lekkasjevarsler og automatisk vannstoppesystem i kjøkkenbenk.

Iht. dagens forskrift skal varmtvannstank direktekobles (ikke med stikkontakt).

## Konsekvens/tiltak

- Det bør etableres tilfredsstillende avrenning eller lekkasjesikring ved varmtvannstank.
- Det bør etableres tilfredsstillende el-tilkobling etter gjeldende forskrift.



## TG 3 Elektrisk anlegg

*Dette er en forenklet kontroll begrenset til de spørsmål og undersøkelser som forskrift til avhendingslova (tryggere bolighandel) § 2-18 inneholder. Dette kan ikke sammenlignes med en kontroll utført av offentlig myndighet (Det lokale eltilsyn) eller registrert elektrovirksomhet, og en bygningssakkyndig har verken kompetanse eller lov til å foreta en slik kontroll.*

*Tilstandsgraden er vurdert ut fra den forenklete og begrensede kontrollen som forskriften inneholder. El-anlegget kan ha feil og mangler som en slik forenklet undersøkelse ikke vil avdekke. Vær derfor oppmerksom på denne risikoen, og søk videre veiledning eller få en fullstendig kontroll utført av registrert elektrovirksomhet.*

Elektrisk anlegg fra byggeåret hovedsaklig.

Det er gjort arbeid på anlegget i 2014 og arbeidet er gjort av faglært elektriker men ikke av installasjonsfirma. Det finnes ikke Samsvarserklæringer på arbeidet.

Det er gjort arbeid på det elektriske anlegget i 2025 med sjekk/utbedring av komfyrvakt, armatur over speil på bad og regulator til varmekabel på bad - av Fosser Elektro AS (dokumentasjon er ikke fremvist, men skal ettersendes/legges i Boligmappa).

1. Foreligger det eltilsynsrapport de siste 5 år, og det er ikke foretatt arbeid på anlegget etter denne, utenom retting av eventuelle avvik i eltilsynsrapport (dvs en eltilsynsrapport uten avvik)?  
**Nei**

### Spørsmål til eier

2. Når ble det elektriske anlegget installert eller sist gang totalt rehabilitert (årstall)? Med totalt rehabilitert menes fullstendig utskiftet anlegg fra inntakssikring og videre.  
**1990**
3. Er alle elektriske arbeider/anlegg i boligen utført av en registrert elektroinstallasjonsvirksomhet?  
**Nei**
4. Er det elektriske anlegget utført eller er det foretatt tilleggsarbeider på det elektriske anlegget etter 1.1.1999?  
**Ja**  
Eksisterer det samsvarserklæring?  
**Nei**  
**Samsvarserklæring på arbeid utført i 2025 skal ettersendes iht. eier (arbeidet er nylig gjort).**  
**Samsvarserklæring på øvrig arbeid på anlegget eksisterer ikke.**
5. Foreligger det kontrollrapport fra offentlig myndighet – Det Lokale

# Tilstandsrapport

Eltilsyn (DLE) eller eventuelt andre tilsvarende kontrollinstanser med avvik som ikke er utbedret eller kontrollen er over 5 år?

**Nei**

6. Forekommer det ofte at sikringene løses ut?

**Nei**

7. Har det vært brann, branntilløp eller varmgang (for eksempel termiske skader på deksler, kontaktpunkter eller lignende) i boligens elektriske anlegg?

**Nei**

## Generelt om anlegget

8. Er det tegn til at det har vært termiske skader (tegn på varmgang) på kabler, brytere, downlights, stikkontakter og elektrisk utstyr? Sjekk samtidig tilstanden på elektrisk tilkobling av varmtvannsbereider, jamfør eget punkt under varmtvannstank

**Nei**

9. Er der synlig defekter på kabler eller er disse ikke tilstrekkelig festet?

**Nei**

## Inntak og sikringskap

10. Er det tegn på at kabelinnføringer og hull i inntak og sikringskap ikke er tette, så langt dette er mulig å sjekke uten å fjerne kapslinger?

**Nei**

11. Finnes det kursfortegnelse, og er den i samsvar med antall sikringer?

**Ja**

12. Foreta en helhetsvurdering av det elektriske anlegget, dets alder, allmenne tilstand og fare for liv og helse. Bør det elektriske anlegget ha en utvidet el-kontroll?

**Ja** Da det ikke er fremlagt noe dokumentasjon på kontroll av det elektriske anlegget, anbefales det på generelt grunnlag utvidet el-kontroll i boligen.

Kostnadsestimat er vurdert for kontroll av det elektriske anlegget og ikke for eventuelle utbedringer.

Kostnadsestimat: Under 10 000



## TG 0 Branntekniske forhold

*Dette er en forenklet kontroll begrenset til de spørsmål som fremkommer under. Tilstandsgraden er basert på retningslinjer til disse spørsmålene i bransjestandarden NS3600. Dette kan ikke sammenlignes med en fullstendig kontroll av branntekniske forhold av offentlig myndighet, eller en vurdering av boligens branntekniske forhold eller prosjektering fra en rådgiver med spesialkompetanse. En bygningssakkyndig har verken kompetanse til å gi slik veiledning eller lov til å foreta en slik kontroll.*

*Tilstandsgraden er vurdert ut fra den forenklete og begrensede kontrollen. Det kan være feil og mangler om branntekniske forhold som en slik forenklet undersøkelse ikke vil avdekke. Vær derfor oppmerksom på denne risikoen, og søk videre veiledning eller rådgivning.*

Røykvarslere og slukkeapparat.

1. Er det mangler for brannslukningsutstyr i boligen iht. forskriftskrav på søknadstidspunktet, men minst Byggeforskrift 1985?

**Nei**

2. Er det mangler på røykvarsler i boligen iht. forskriftskrav på søknadstidspunktet, men minst Byggeforskrift 1985?

**Nei**

## TOMTEFORHOLD

### TG 2 Utvendige vann- og avløpsledninger

Utvendige avløpsrør er av plast og utvendige vannledninger er av plast (PEL), fra byggeåret.

Boligen er tilknyttet offentlig vann og avløp via private stikkledninger.

#### Vurdering av avvik:

- Mer enn halvparten av forventet brukstid er passert på utvendige avløpsledninger.
- Mer enn halvparten av forventet brukstid er passert på utvendige vannledninger.

#### Konsekvens/tiltak

- Det er ikke behov for utbedringstiltak siden anlegget fungerer i dag, men ut ifra alder kan skader plutselig oppstå på eldre anlegg.

# Bygninger på eiendommen

## Garasje



### Anvendelse

Biloppstilling-/lagringsplass.

### Byggeår

1990

### Kommentar

Byggeår iht. matrikelinformasjon.

### Standard

Bygningen har standard fra byggeåret hovedsaklig, med normal bruks-/aldersslitasje og god funksjonalitet til bruksformålet. Det er nyere takrenner og nedløp.

Garasjebredde er ca. 2,72 meter.

Garasjebredde er mindre enn Sintef Byggforsk sin anbefaling om fri bredde, som er 3 meter når det er vegger på begge sider.

### Vedlikehold

Bygningen fremstår med normalt godt vedlikehold.

Bygningen er kun enkelt besiktiget og beskrevet slik den var under befaringen. Det er ikke gjort tilstandsvurdering av bygningen slik som for boligen. Takstmannen vurderte kun de bygningsdelene som var synlige og som var lett tilgjengelige. Hvis ikke annet er nevnt i rapporten har takstmannen ikke åpnet konstruksjoner, boret hull, målt fukt, målt skjevheter/planavvik eller gjort andre målinger. Bygningsdeler over terrenget er undersøkt fra bakken.

Merk: Bygget er ikke tilstandsvurdert

### Beskrivelse

Garasjeplass i felles garasjerekke.  
Uisolert konstruksjon.

Bygningen er fundamentert med tresviller/trekonstruksjon på mark.  
Asfaltet innvendig dekke.  
Vegger er oppført med trebindingsverk.  
Vegger er utvendig kledd med liggende trekledning.  
Saltakskonstruksjon av tre.  
Yttertaket er teknet med betongtakstein.

Vippeport i trekonstruksjon med motorisert åpner.

Bygget er ikke tilstandsvurdert ihht Forskrift til avhendingslova og NS3600. Dette er kun en enkel beskrivelse.

# Konklusjon og markedsvurdering

**Formål med takseringen:** Salg

### Hovedbyggets BRA/BRA-i

## 64 m<sup>2</sup>/61 m<sup>2</sup>

*Leilighet:* Entré, 2 Bod, Gang, Bad/vaskerom, 2 Soverom, Kjøkken, Stue

*Andre bygg:* Garasje  
*Bruksareal andre bygg:* 15 m<sup>2</sup>

*Detaljert oppstilling over areal finnes i rapporten.*

### Markedsverdi

## Kr 2 400 000

Vurdering av hva verdien er i det åpne eiendomsmarkedet på vurderingstidspunkt. I tilfelle det er andel fellesgjeld/fellesformue, boret, bruksrett eller festet tomt, er det gjort fradrag/tillegg for dette.

*Les mer om markedsverdi på siste side i rapporten.*

### Teknisk verdi bygninger, med tomteverdi

## Kr 2 500 000

Kostnaden ved å oppføre et tilsvarende bygg i henhold til dagens lovverk, med fradrag for utidsmessighet, elde, vedlikeholds mangler, gjenstående arbeider, tilstandssvekkelser og forskriftsmangler.

*Les mer om teknisk verdi på siste side i rapporten.*

### Markedsverdi

**2 500 000**

Frادrag for andel felles gjeld - 100 000

### Konklusjon markedsverdi

**2 400 000**

### Markedsvurdering

Markedsverdi er den verdi takstmannen mener bør kunne oppnås for leiligheten solgt på det åpne markedet i dag. Markedsverdi er vurdert i forhold til leilighetens standard, størrelse og beliggenhet. Leiligheten ligger i et område med et velfungerende boligmarked med normal omsetningshastighet.

### Sammenlignbare salg

EIENDOM	SALGS DATO	PRIS ANT	PRIS	FELLES GJ.	TOTAL PRIS	M <sup>2</sup> PRIS
1 Vallasvingen 57 ,1940 BJØRKELANGEN 63 m <sup>2</sup> 2015 2 sov	12-02-2023	2 850 000	<b>2 850 000</b>		2 850 000	<b>45 238</b>
2 Vallasvingen 39 ,1940 BJØRKELANGEN 63 m <sup>2</sup> 2015 2 sov	19-06-2023	2 850 000	<b>2 850 000</b>		2 850 000	<b>45 238</b>
3 Vollajordet 4 ,1940 BJØRKELANGEN 54 m <sup>2</sup> 2011 1 sov	26-05-2024	2 450 000	<b>2 300 000</b>	16 942	2 316 942	<b>42 906</b>
4 Ringvollveien 5 E ,1940 BJØRKELANGEN 58 m <sup>2</sup> 1990 2 sov	02-08-2022		<b>2 450 000</b>		2 450 000	<b>42 241</b>
5 Vallasvingen 25 ,1940 BJØRKELANGEN 68 m <sup>2</sup> 2016 2 sov	23-01-2025	2 900 000	<b>2 830 000</b>		2 830 000	<b>41 618</b>
6 Ringvollveien 3B ,1940 BJØRKELANGEN 59 m <sup>2</sup> 1990 2 sov	20-01-2024	2 500 000	<b>2 290 000</b>	110 000	2 400 000	<b>40 678</b>
7 Ringvollveien 4 C ,1940 BJØRKELANGEN 67 m <sup>2</sup> 1990 2 sov		2 490 000		130 226	130 226	<b>37 974</b>
8 Ringvollveien 5D ,1940 BJØRKELANGEN 69 m <sup>2</sup> 1990 2 sov	29-04-2024	2 350 000	<b>2 250 000</b>	132 643	2 382 643	<b>34 531</b>



### Om sammenlignbare salg

Utvalget er i utgangspunktet basert på likhetskriterier i forhold til den takserte boligen, men merk at det likevel kan være betydelige forskjeller i eksempel byggeår, arealer, soverom, beliggenhet, solforhold, utsyn mm. I tillegg vil det også kunne være store forskjeller i teknisk standard på de sammenlignbare boligene. Utvalget vil også kunne inneholde omsetningspriser som går vesentlig tilbake i tid. De ovennevnte forskjeller vil derfor være vurdert av takstmann og korrigert for i fastsettelsen basert på en skjønnsmessig vurdering av markedsverdi.

## Beregninger

### Årlige kostnader

Felleskostnader. Antatt beløp.	Kr.	48 000
Eiendomsskatt. Antatt beløp.	Kr.	2 000
Vedlikeholdskostnader. Stipulert beløp.	Kr.	6 000
<b>Sum Årlige kostnader (Avrundet)</b>	<b>Kr.</b>	<b>56 000</b>

### Teknisk verdi bygninger

#### Leilighet

Normale byggekostnader (utregnet som for nybygg)	Kr.	2 550 000
Fradrag (utidsmessighet, elde, vedlikeholdsmangler, gjenstående arbeider, svekkelser og forskriftsmangler)	Kr.	- 800 000
<b>Sum teknisk verdi - Leilighet</b>	<b>Kr.</b>	<b>1 750 000</b>

#### Garasje

Normale byggekostnader (utregnet som for nybygg)	Kr.	130 000
Fradrag (utidsmessighet, elde, vedlikeholdsmangler, gjenstående arbeider, svekkelser og forskriftsmangler)	Kr.	- 40 000
<b>Sum teknisk verdi - Garasje</b>	<b>Kr.</b>	<b>90 000</b>

### Sum teknisk verdi bygninger

**Kr. 1 840 000**

### Tomteverdi

Tomteverdi er en beregnet verdi for tomten slik den fremstår på befaringstidspunktet. Tomteverdien består av normal tomtekostnad i det aktuelle området og en vurdert verdi for beliggenhet. Normal tomtekostnad fremkommer ved å beregne teknisk verdi for råtomt, infrastruktur på tomten samt opparbeiding / beplantning, arrondering av terrenget og markedstilpasning for beliggenhet.

Normal tomteverdi	Kr.	500 000
Markedstilpasning for attraktivitet / beliggenhet	Kr.	+ 150 000

### Beregnet tomteverdi

**Kr. 650 000**

### Tomteverdi og teknisk verdi bygninger

<b>Tomteverdi og teknisk verdi bygninger for det aktuelle takstobjektet (Avrundet)</b>	<b>Kr.</b>	<b>2 500 000</b>
--	------------	------------------



# Arealer, byggetegninger og brannceller

Standard gjeldende fra 01.01.2024

Arealmålinger og arealoppsett er basert på Norsk standard 3940:2023 Areal- og volum-beregninger av bygninger. Arealet gjelder for tidspunktet da boligen ble målt

## Hva er måleverdig areal?

Arealet i rommet må ha minst 1,90 m fri høyde over gulvet og minst bredde på 0,60 m. Et loft med skråtak vil for eksempel bare få registrert målbart areal der høyden er minst 1,90 m og bredden minst 0,60 m. Rommet må ha dør eller luke, og gangbart gulv.

## Hva er bruksareal?

$$\text{BRA} = \text{BRA-i} + \text{BRA-e} + \text{BRA-b}$$

Bruksarealet for bygningen er bruttoarealet minus arealet som optas av yttervegger.



Internt bruksareal (BRA-i)	Arealet innenfor boenheten(e)
Eksternt bruksareal (BRA-e)	Arealet av alle rom utenfor boenheten(e) og som tilhører denne, slik som for eksempel boden
Innglasset balkong mv (BRA-b)	Arealet av innglasset balkong, veranda eller altan når denne er tilknyttet boenheten(e)
Terrasse- og balkongareal (TBA)	Arealet av terrasser, åpne balkonger og åpen altan tilknyttet boenheten(e)

Gulvareal (GUA) Er sum av BRA (bruksareal) og ALH (areal med lav takhøyde).  
Areal med lav takhøyde (ALH) er ikke måleverdig areal, som skyldes skråtak og lav himlingshøyde.

GUA kan opplyses i markedsføring der det er aktuelt for den konkrete boligen og kun sammen med BRA-i, for eksempel der gulvflaten har en verdi og har funksjon ved møblering og bruk av rommene. Ikke innredet areal som kaldloft, måles og oppgis normalt ikke.

## Arealet kan ikke alltid fastsettes nøyaktig

Areal kan være komplisert eller umulig å måle opp nøyaktig fordi det er vanskelig å fastslå tykkelsen på innervegger, skjevheter i og utforming av bygningskonstruksjoner som karnapp, buer og vinkler som ikke er rette, åpne rom over flere etasjer og så videre.

Eiendommens markedsverdi kan ikke baseres på en matematisk beregning basert på antall kvadratmeter opplyst i rapporten. Opplysninger om areal kan altså ikke alene benyttes for å beregne eiendommens verdi.

## Den bygningsfaglige kan avdekke eventuelle bruksendringer og avvik i branncelleindeling

Den bygningsfaglige ser på byggetegninger hvis de er tilgjengelige og dette er en del av oppdraget, og vurderer bruken av boligen opp mot tegningene. Hvis den bygningsfaglige avdekker at en bolig ikke ser ut til å være delt opp i brannceller etter kravene i byggeteknisk forskrift på befaringstidspunktet, skal det opplyses om dette.

Reglene om bruksendring og brannceller kan være kompliserte. Søk videre faglige råd om rapporten ikke gir deg svar. Den bygningsfaglige kan ikke vurdere og svare på alle spørsmål, og kan heller ikke vite om kommunen kan gi unntak for kravene som gjelder. [Vil du vite mer?](#)

## Om brannceller

En branncelle er hele eller avgrensede deler av en bygning hvor en brann fritt kan utvikle seg uten at den kan spre seg til andre bygninger eller andre deler av bygningen i løpet av en fastsatt tid.

## Om bruksendring

Bruksendring er å endre bruken av et rom fra en tillatt bruk til en annen. Dette kan kreve søknad og tillatelse, for eksempel hvis du endrer et rom fra bod til soverom eller arbeidsrom, eller hvis du endrer en bolig til to separate boliger.

Rom for varig opphold har krav til takhøyde, romstørrelse, rømningsvei og lysforhold som må være oppfylt. Du kan søke kommunen om unntak for kravene, men kan ikke regne med å få unntak for krav som går på helse og sikkerhet, for eksempel krav til rømningsvei.

Bruksendring som krever godkjenning, og som ikke er søkt bruksendret, er ulovlig. Kommunen kan etter plan- og bygningsloven kapittel 32 forfølge overtredelser. Kommunen kan pålegge deg å avslutte den ulovlige bruken, eventuelt å rette eller tilbakeføre rommet til godkjent bruk.

# Arealer

## Leilighet

### Ny arealstandard

Etasje	Bruksareal BRA m <sup>2</sup>			SUM	Terrasse- og balkongareal (TBA)
	Internt bruksareal (BRA-i)	Eksternt bruksareal (BRA-e)	Innglasset balkong (BRA-b)		
1. etasje	61	3		64	12
<b>SUM</b>	<b>61</b>	<b>3</b>			<b>12</b>
<b>SUM BRA</b>	<b>64</b>				

### Romfordeling

Etasje	Internt bruksareal (BRA-i)	Eksternt bruksareal (BRA-e)	Innglasset balkong (BRA-b)
1. etasje	Entré, Bod, Gang, Bad/wc/vaskerom, Soverom 1, Soverom 2, Kjøkken, Stue	Sportsbod/utebod	

### Kommentar

Sportsbod/utebod med 3m<sup>2</sup> ligger i felles uisolert bodbygning inntil nabobygningen.

### Lovlighet

#### Byggetegninger

Det foreligger ikke tegninger

*Kommentar:* Byggemeldte og godkjente tegninger er ikke fremvist og bør innhentes for å kontrollere rommenes godkjente bruk.

#### Brannceller

Er det påvist synlige tegn på avvik i branncelleinndeling ut ifra dagens byggeteknisk forskrift?

Ja  Nei

#### Nyere håndverkstjenester

Er det ifølge eier utført håndverkstjenester på boligen siste 5 år?

Ja  Nei

*Kommentar:* Det er gjort arbeid på det elektriske anlegget i 2025 med sjekk/utbedring av komfyrvakt, armatur over speil på bad og regulator til varmekabel på bad - av Fosser Elektro AS (dokumentasjon er ikke fremvist, men skal ettersendes/legges i Boligmappa)

Det er skiftet toalett i 2024 av rørlegger Aarstad og Sønner AS iht. dokumentasjon i Boligmappa.

Det er skiftet terrassedør og arbeidet er gjort i sameiets regi av tømmerfirma Skullerud AS.

Det er gjort arbeider på terrasse og utvendige repøer av tømmerfirma Skullerud AS i 2024.

Det ble skiftet varmtvannstank i 2021 i sameiets regi.

#### Krav for rom til varig opphold

Er det påvist avvik i forhold til rømningsvei, dagslysflate eller takhøyde?

Ja  Nei

*Kommentar:*

## Garasje

### Ny arealstandard

Etasje	Bruksareal BRA m <sup>2</sup>			SUM	Terrasse- og balkongareal (TBA)
	Internt bruksareal (BRA-i)	Eksternt bruksareal (BRA-e)	Innglasset balkong (BRA-b)		
1. etasje		15		15	
<b>SUM</b>		<b>15</b>			
<b>SUM BRA</b>	<b>15</b>				

### Romfordeling

Etasje	Internt bruksareal (BRA-i)	Eksternt bruksareal (BRA-e)	Innglasset balkong (BRA-b)
1. etasje		Garasje	

### Lovlighet

#### Byggetegninger

Det foreligger ikke tegninger

*Kommentar:* Tegninger er ikke fremvist.

*Kommentar:*

### Total fordeling mellom P-ROM og S-ROM

Tabellen under viser fordelingen av P-ROM og S-ROM etter veiledningen til NS 3940: 2012. Dette er til informasjon og til sammenligning. Tallene er omtrentlige, kan avvike fra faktiske målinger og er ikke juridisk bindende

	P-ROM( m2)	S-ROM( m2)
Leilighet	58	6
Garasje	0	15

# Befarings - og eiendomsopplysninger

## Befaring

Dato	Til stede	Rolle
05.2.2025	Petter Larsen	Takstingeniør
	Gerd Olaug Bjørkevoll	Rekvirent
	Leif Ivar Bjørkevoll	Rekvirent

## Matrikkeldata

Kommune	gnr.	bnr.	fnr.	snr.	Areal	Kilde	Eieforhold
3226 AURSKOG-HØLAND	73	317		15	7874.1 m <sup>2</sup>	Matrikkelinformasjon/situasjonskart.	Eiet

### Adresse

Ringvollveien 1 E

### Hjemmelshaver

Lars Bjørkevoll dødsbo.

### Kommentar

Oppgitt tomteareal er felles eiet tomt for hele sameiet med totalt 30 seksjoner.

Andel fellesgjeld er cirka beløp og eksakt beløp må innhentes fra forretningsfører.

Boligselskap	Eierandel	Forretningsfører	Organisasjonsnr
Skjønhaugfeltet Boligsameie	65 / 2030	OBOS Eiendomsforvaltning	971264586

### Felles gjeld:

Kr. 100 000

## Eiendomsopplysninger

### Beliggenhet

Eiendommen ligger i veietablert boligområde ca. 1,1km. fra Bjørkelangen handelssentrum og ca. 400m fra Bjørkelangen skole. Nærområdet fremstår som rolig og barnevennlig. Det er gode turmuligheter i nærliggende skog og mark.

Bjørkelangen er kommunesenter i Aurskog-Høland kommune. Bjørkelangen har barnehager, skole med 10 trinn og videregående skole. Bjørkelangen har et godt utvalg av butikker og servicetilbud med bla. gågate og 2 kjøpesentre.

Offentlig kommunikasjon med buss i nærområdet.

### Adkomstvei

Offentlig tilknytning via private stikkveier/sameiets tomt.

### Tilknytning vann

Offentlig tilknytning via private stikkledninger.

### Tilknytning avløp

Offentlig tilknytning via private stikkledninger.

### Om tomten

Sameiet består av totalt 30 seksjoner, fordelt på flere småhus. Sameiet har felles eiet tomt 7.874,1m<sup>2</sup>. Tomten er opparbeidet med asfalterte adkomstveier og felles parkeringsplasser. Opparbeidede plenarealer rundt boligene.

## Siste hjemmelsovergang

Kjøpesum	År	Type
0	2017	Uskifte

# Kilder og vedlegg

## Dokumenter

Beskrivelse	Dato	Kommentar	Status	Sider	Vedlagt
Egenerklæring		Da eiendommen er et dødsbo er ikke egenerklæring relevant.	Ikke gjennomgått		Nei
Statens Kartverk	20.01.2025	Matrikkelinformasjon via Eiendomsverdi.no	Gjennomgått		Nei
Situasjonskart	05.02.2025	Kart via kommunens digitale karttjeneste	Gjennomgått		Nei
Eier	05.02.2025	Boet ved Gerd Olaus Bjørkevoll og Leif Ivar Bjørkevoll som fremviste eiendommen og ga opplysninger.	Gjennomgått		Nei

# Tilstandsrapportens avgrensninger

## STRUKTUR•REFERANSENIVÅ•TILSTANDSGRADER

- Rapporten er basert på innholdskrav i Forskrift til avhendingslova (tryggere bolighandel). Formålet er å gi en tilstandsanalyse til bruk for den som bestiller og/eller i et salg til forbruker, og ikke for andre tredjeparter. Rapportens struktur, metode og begrepsbruk følger i hovedsak Norsk Standard NS 3600:2018 (Teknisk tilstandsanalyse ved omsetning av bolig), samt Takstbransjens retningslinjer for arealmåling når det gjelder fordeling mellom P-areal og S-areal.
- Tilbakeholdt eller uriktig informasjon som har betydning for vurderingen, er ikke bygningssakkyndiges ansvar. Rapporten beskriver avvik, altså en tilstand som er dårligere enn referansenivået. Rapporten framhever normalt ikke positive sider ved boligen ut over det som fremgår av tilstandsgradene.
- Tilstanden angis i rapporten og gir uttrykk for en gitt forventet tilstand blant annet vurdert ut fra alder og normal bruk slik:

i) **Tilstandsgrad 0, TG0:** Ingen avvik eller skader. I tillegg må bygningsdelen være tilnærmet ny, mindre enn 5 år, og det foreligger dokumentasjon på faglig god utførelse.

ii) **Tilstandsgrad 1, TG1:** Mindre avvik. Normal slitasje. Strakstiltak ikke nødvendig. TG1 kan gis når bygningsdelen er tilnærmet ny og det ikke foreligger dokumentasjon på faglig god utførelse.

iii) **Tilstandsgrad 2, TG2:** Vesentlige avvik, og mindre avvik som etter NS 3600 gir TG 2, men som ikke nødvendigvis krever umiddelbare tiltak. I denne rapporten kan TG2 i Rapportsammendrag være inndelt i TG2 som krever tiltak og de som ikke krever umiddelbare tiltak. Konstruksjonen har normalt enten feil utførelse, en skade eller symptomer på skade, sterk slitasje eller nedsatt funksjon. Vedlikehold eller tiltak trengs i nær fremtid, det er grunn til å varsle fare for skader på grunn av alder eller overvåke spesielt på grunn av fare for større skade eller følgeskade. For skjulte konstruksjoner vil alder i seg selv være et symptom som kan gi TG2. For synlige konstruksjoner kan alder sammen med andre symptomer og momenter gi TG2. Avvik under TG2 kan gis sjablongmessig anslag.

iv) **Tilstandsgrad 3, TG3:** Store eller alvorlige avvik. Kraftige symptomer på forhold som man må regne med trenger utbedring straks eller innen kort tid. Påvist funksjonssvikt eller sammenbrudd. Avvik under TG3 skal gis sjablongmessig anslag.

v) **Tilstandsgrad TGiu:** Ikke undersøkt/ikke tilgjengelig for undersøkelse.

- Ved TG0 og TG1 gis det normalt ingen begrunnelse for valg av tilstandsgrad, fordi bygningen eller bygningsdelen da bare har normal slitasje. For anbefalte tiltak ved TG2 og TG3 må bruker av rapporten vurdere om tiltakene er nødvendige og lønnsomme. Hva det vil koste å utbedre rom eller bygningsdeler er et sjablongmessig anslag basert på registrert avvik og angitte tiltak i rapporten. Anslaget er gitt på generelt grunnlag og basert på erfaringstall i seks intervaller, og kan ikke forveksles med en konkret vurdering og tilbud fra en entreprenør eller håndverker. Det må eventuelt innhentes tilbud for en nærmere undersøkelse, og konkret og nøyaktig vurdering av utbedringskostnad. Kostnader til ikke oppdagede avvik/utbedringer/feil kan forekomme. Utbedringskostnad avhenger av personlige preferanser og markedspris på materialer og tjenesteyter.

## PRESISERINGER

- Avvik vurderes ut fra tekniske forskrifter på godkjenningstidspunktet for bygget. Noen bygningsdeler vurderes etter gjeldende teknisk forskrift på befaringsstidspunktet. Dette gjelder blant annet:

i) Bad, vaskerom (våtrom)

ii) Forhold rundt brann, rømming, sikkerhet, for eksempel rekkverkshøyder/åpninger, ulovlige bruksendringer, brannceller mv.

- For skjulte konstruksjoner slik som vann og avløp uten dokumentasjon, er kvalitet og alder vurdert.
- Fastmonterte installasjoner, for eksempel innfelt belysning (downlights), demonteres ikke for å sjekke dampspærren bak. Dette er hensyn til bygningssakkyndiges kompetanse og risikoen for skade.
- Kontroll av fukt i konstruksjonen ved hulltaking i bad og vaskerom (våtrom), rom under terreng (kjelleretasje, underetasje og sokkeletasje) eller andre bygningsdeler skjer etter eiers aksept. Hulltaking av våtrom og rom under terreng kan unntaksvis unnlates, se Forskrift til Avhendingsloven.
- Kontroll av romfunksjoner for P-ROM utføres kun når det ikke foreligger godkjente og byggemeldte tegninger, eller når tegninger ikke stemmer med dagens bruk.
- Bygningssakkyndig gir en forenklet vurdering av branntekniske forhold og elektriske installasjoner i boligen dersom det er mer enn fem år siden sist boligen hadde el-tilsyn. Bygningssakkyndig kan anbefale å konsultere offentlige myndigheter eller kvalifisert elektrofaglig fagperson ved behov for grundigere undersøkelser.

## TILLEGGSENDERSØKELSER

Etter avtale kan tilstandsanalysen utvides til også å omfatte tilleggsendersøkelser utover minimumskravet i forskriften.

## BEFARINGEN

Rapporten gir en vurdering av byggverk og bygningsdeler som bygningssakkyndig har observert, og som fremkommer av Forskrift til avhendingsloven. Rapporten er likevel ingen garanti for at det ikke kan finnes skjulte feil, skader og mangler. NS 3600:2018 (Teknisk tilstandsanalyse ved omsetning av bolig) har undersøkelsesnivå fra 1 til 3, der undersøkelsesnivå 1 er det laveste og baseres på visuell observasjon. Rapporten baseres på undersøkelsesnivå 1 med få unntak (våtrom og rom under terreng). I praksis betyr dette at gjennomføringen av befaringen begrenses som følger:

- Det utføres kun visuelle observasjoner på tilgjengelige flater uten fysiske inngrep (f.eks. riving).
- Flater som er skjult av snø eller på annen måte ikke er tilgjengelig eller skjult, blir ikke kontrollert. Det foretas ikke funksjonsprøving av bygningsdeler, som isolasjon, piper, ventilasjon, el. anlegg, osv.
- Det gis ingen vurdering av boligens tilbehør, hvite- og brunevarer og annet inventar. Dette gjelder også integrert tilbehør.
- Inspisering av yttertak er basert på det som er synlig, normalt på insiden fra loftet og utvendig fra stige/bakkenivå. Befaring av tak må være sikkerhetsmessig forsvarlig for å kunne gjennomføres.
- Stikkprøvetakninger er utvalgt tilfeldig og kan innebære kontroll under overflaten med spiss redskap eller lignende.

## UTTRYKK OG DEFINISJONER



# Tilstandsrapportens avgrensninger

- Tilstand: Byggverkets eller bygningsdelens tekniske, funksjonelle eller estetiske status på et gitt tidspunkt.
- Symptom: Observerbart forhold som gir indikasjon på hvilken tilstand et byggverk eller en bygningsdel befinner seg i. Benyttes ved beskrivelse av avvik.
- Skadegjørere: Zoologiske eller biologiske skadegjørere, i hovedsak råte, sopp og skadedyr.
- Fuktøk: Overflatesøk med egnet søkeutstyr (fuktindikator) eller visuelle observasjoner.
- Fuktmåling: Måling av fuktinnhold i materiale eller i bakenforliggende konstruksjon ved bruk av egnet måleutstyr (blant annet hammerelektrode og pigger).
- Utvidet fuktøk (hulltaking): Boring av hull for inspeksjon og fuktmåling i risikoutsatte konstruksjoner, primært i tilstøtende vegger til bad, utforede kjellervegger og eventuelt i oppforede kjellergulv.
- Normal slitasje: Forventet nedsliting av materiale i overflaten som er basert på enkle visuelle observasjoner. Kan vurderes sammen med bygningsdelens alder.
- Forventet gjenværende brukstid: Anslått tid et byggverk eller en del av et byggverk fortsatt vil være tjenlig for sitt formål (NS3600, Termer og definisjoner punkt 3.9)

## AREALBEREGNING FOR BOENHETER

- Areal fastsettes etter Forskrift til avhendingsloven og Norsk Standard 3940 Areal- og volum-beregninger av bygninger fra 2023.
- Areal oppgis i hele kvadratmeter i rapporten, og gjelder for det tidspunkt oppmålingen fant sted.
- Bruksareal (BRA) er det måleverdige arealet som er innenfor omsluttete vegger målt i gulvhøyde (bruttoareal minus arealet som opptas av yttervegger). I tillegg til gulvhøyde gjelder regler om fri bredde for at arealet skal være måleverdig, med betydning for BRA av for eksempel loft med skråtak. BRA består av internt bruksareal (BRA-i), eksternt bruksareal (BRA-e) og innglasset balkong mv (BRA-b). Terrasse- og balkongareal (TBA) opplyses der tilstandsrapporten skal benyttes i boligomsetningen og der det er aktuelt. I tillegg kan gulvareal (GUA) og areal med lav takhøyde (ALH) opplyses sammen med BRA der det er aktuelt og en del av oppdraget. Rom skal ha atkomst og gangbart gulv for å kunne regnes som BRA/måleverdig areal.
- Arealet måles og oppgis dersom arealet oppfyller krav til måleverdighet, slik som at arealet må ha minst en bredde på 0,6m og minst en høyde på 1,9 m osv. Et rom kan være i strid med teknisk forskrift og mangle godkjenning hos kommunen for den aktuelle bruken, uten at dette får betydning for om arealet måles og oppgis i tilstandsrapporten. Når arealet måles tas det ikke hensyn til om arealet er lovlig oppført eller om bruken er lovlig, bruksendringer, lysforhold eller andre sikkerhetsmangler.
- Eiendommens markedsverdi kan ikke baseres på en rent matematisk beregning i forhold til antall kvadratmeter opplyst i rapporten. Opplysninger om areal kan altså ikke alene benyttes for beregning av eiendommens verdi.
- Rom som ligger utenfor boenheten, men som eier har påvist og/eller opplyst at tilhører boenheten, er oppmålt og inkludert i BRA-e. Det er

ikke fremvist dokumentasjon på at rommet tilhører boenheten, med mindre dette er angitt særskilt. Rom utenfor boenheten kan omdisponeres av borettslaget/sameiet og dette kan påvirke boligens BRA. Vær oppmerksom på at NS 3940:2023 og eierseksjonsloven har ulike definisjoner av fellesareal. Ved arealmåling gjelder NS 3940:2023 som definerer fellesareal slik: "Delen av bygning som brukes av to eller flere bruksenheter eller til bygningens forvaltning, drift eller vedlikehold.

- I en overgangsperiode skal rapporter som benyttes i boligomsetningen eller dersom det er en del av oppdraget også opplyse om fordelingen mellom P-ROM og S-ROM med utgangspunkt i definisjonene som fremkommer av veiledningen til Norsk Standard 3940 Areal- og volum-beregninger av bygninger fra 2012. Fordelingen mellom P-ROM og S-ROM er basert på veiledningen og bygningssakkyndiges eget skjønn. P-ROM er måleverdige rom som benyttes til kort eller langt opphold. S-ROM er måleverdige rom som benyttes til lagring, og tekniske rom. Bruken av et rom på befaringstidspunktet har betydning for om rommet defineres som P-ROM eller S-ROM. Dette betyr at rommet både kan være i strid med teknisk forskrift og mangle godkjenning i kommunen for den aktuelle bruken, uten at dette vil få betydning for valg av arealkategori.

- Se øvrig informasjon om areal i rapporten, Norsk Standard 3940 (2012 og 2023) og veiledningen til disse.

## PERSONVERN

iVerdi AS, bygningssakkyndig og takstforetaket behandler personopplysninger som bygningssakkyndig trenger for å kunne utarbeide rapporten. Personvernerklæring med informasjon om bruk av personopplysninger og dine rettigheter finner du her [Personvernerklæring - iVerdi](#)

## DELING AV PERSONOPPLYSNINGER FOR TRYGGERE BOLIGHANDEL OG MULIG RESERVASJON

Norsk takst og deres samarbeidspartnere benytter personopplysninger fra rapporten for analyse- og statistikkformål, samt utvikling og drift av produkter og tjenester for takstbransjen og andre aktører i boligomsetningen. Les mer om dette og hvordan du kan reservere deg på <https://www.norsktakst.no/norsk/om-norsk-takst/personvernerklæring/reservasjon/>

Vendu lager en boliganalyse basert på opplysninger fra rapporten. Les mer om dette og hvordan du kan reservere deg her: <https://samtykke.vendu.no/WS2141>

## KLAGEORDNING FOR FORBRUKERE

Er du som forbruker misfornøyd med bygningssakkyndiges arbeid eller opptreden ved taksering av bolig eller fritidshus, se [www.takstklagenemnd.no](http://www.takstklagenemnd.no) for mer informasjon