

Tilstandsrapport

 Enebolig

 Nordre Knappen 7, 5355 KNARREVIK

 ØYGARDEN kommune

 gnr. 38, bnr. 154

Sum areal alle bygg: BRA: 248 m² BRA-i: 210 m²



Befaringsdato: 30.10.2024

Rapportdato: 11.11.2024

Oppdragsnr.: 20932-1290

Referansenummer: DA7232

Autorisert foretak: Bang Takst AS

Sertifisert Takstingeniør: Patrick Bang

Vår ref:



 **BANG
TAKST** AS
Ingeniør & Takstmann



Rapporten kan brukes i inntil ett år etter befaringsdatoen, og kan ikke gjenbrukes ved flere boligsalg i denne perioden. For eiendomsoverdragelser fra 1.1.2024, må selger sørge for at areal i rapporten er oppdatert og følger ny bransjestandard for areal. Skjer det endringer, oppstår skader også videre på boligen, bør du som selger be om oppdatert rapport.

Norsk takst

Norsk takst er bransjeorganisasjonen for landets bygningssakkyndige og takstforetak, med om lag 1400 sertifiserte medlemmer fordelt på omtrent 1000 bedrifter. I boligomsetningen regnes takstrapportene som et helt avgjørende element i den informasjonen som gjøres tilgjengelig for kjøper. Årlig leverer medlemmene rundt 120.000 slike takster. Det gir unik oversikt over norske boliger, og bidrar til at alle oppdrag kan utføres med utgangspunkt i erfaringsbasert kvalitet.



Det stilles høye krav til utdanning, sertifisering og yrkesetikk. Norsk takst er opptatt av at boligomsetningen skal være trygg, og legger vekt på å opptre uavhengig av andre bransjeaktører. Bygningssakkyndige fakturerer sine tjenester uten hensyn til hvilken pris som oppnås, og skal heller ikke på annen måte ha noen egeninteresse knyttet til handelen.

Uavhengighet og god fagkunnskap har over tid bygget troverdighet og tillit. Både selger og kjøper skal kunne stole på bygningssakkyndiges vurderinger. For tilfeller der det likevel skulle oppstå misnøye med utført arbeid, har vi sammen med Forbrukerrådet etablert en klagenemnd.

Norsk takst har en sentral rolle i utviklingen av norske standarder, regler og profesjonsprinsipper, og representerer bransjen i alle relevante internasjonale fora. Dette sikrer at norske bygningssakkyndige tidlig kan tilpasse seg krav og bransjetrender fra utlandet, samtidig som takseringsfaget får en norsk stemme på verdensbasis. Organisasjonen bidrar i næringspolitisk sammenheng, og har vært en pådriver for å sikre at lover og regler gir trygghet for forbrukerne i boligomsetningen.

Bang Takst AS

Bang Takst AS eies av Patrick Bang som har bakgrunn som byggingeniør med senere takstutdanning fra NITO/NEAK og sertifisering i Norsk Takst.

Selskapet tilbyr tjenester som:

- Tilstandsrapport etter ny forskrift
- Verdi- og lånetakst
- Reklamasjonsrapporter
- Bistand på visning, ferdigbefaring m.m.

Med over ti års erfaring som bla. rådgivende ingeniør og byggeleder er selskapet opptatt av å levere serviceinnskilt kvalitetsarbeid for alle type kunder.



Rapportansvarlig

Patrick Bang

Uavhengig Takstingeniør

post@bangtakst.no

979 16 572



Dette trenger du å vite om tilstandsrapporten



Hva er en tilstandsrapport?

En tilstandsrapport beskriver synlige skader/avvik eller tegn på skader/avvik på boligen. Rapporten fremhever vanligvis ikke positive egenskaper ved boligen.



Hva vurderer en bygningsakkyndig?

Den bygningsakkyndige vurderer boligen ut fra hva man kan forvente av en bygning av samme alder og type. Vurderingen gjøres som regel mot hvordan det var vanlig å bygge og regler som gjaldt da boligen ble oppført (søknadstidspunktet). Forhold som er vanlige for bygningens alder, slik som slitasje etter normal bruk regnes ikke som avvik.



Hva inneholder tilstandsrapporten?

Den bygningsakkyndige undersøker rom og bygningsdeler slik det kommer frem av [Forskrift til avhendingsloven](#). Tilstandsrapporten inneholder bare avvik som den bygningsakkyndige kan se eller kontrollere med enkle hjelpemidler. Det gjøres ikke nærmere undersøkelser slik som åpning av vegger eller andre bygningsdeler. I vegg mot våtrom og rom under terreng kan det borres et hull for å gjøre enkle undersøkelser slik som fuktsøk.

Når du kjøper en brukt bolig

Når du kjøper en brukt bolig, er det viktig å være oppmerksom på at dette ikke kan sammenlignes med å kjøpe en ny bolig. Måten boligen ble bygget på kan være annerledes enn i dag. Bygninger svekkes over tid, og utsettes for slitasje blant annet på grunn av bruk og vær og vind. Mange boliger fornyes helt eller delvis, noen i flere omganger, eller det oppføres tilbygg. Særlig for boliger som er pusset opp eller endret, er det viktig å merke seg at fornyelse av overflater ikke nødvendigvis betyr at bygningsdeler under er forbedret.

Vurdering mot byggeår

Den bygningsakkyndige vil vurdere boligen mot hvordan det var vanlig å bygge og regler som gjaldt da bygningen ble oppført (søknadstidspunktet). Den bygningsakkyndige ser etter avvik som har betydning for og som reduserer boligens funksjon og verdi, og som kommer frem av Forskrift til avhendingslova.

Noen rom og bygningsdeler slik som bad og vaskerom, og forhold som gjelder sikkerhet mot brann, rekkverk og trapper osv., vil den bygningsakkyndige vurdere mot dagens regelverk. Etter dagens regelverk vil disse kunne få en tilstandsgrad 2 eller 3 uten at det nødvendigvis er krav om at avviket må utbedres.

Tilstandsrapporten beskriver ikke hele boligen

BYGNINGSSAKKYNDIGE SER FOR EKSEMPEL IKKE PÅ (MED MINDRE BYGNINGSDELEN ER NEVNT I RAPPORTEN)

- vanlig slitasje og normal vedlikeholdstilstand
- bagatellmessige forhold som ikke påvirker bygningens bruk eller verdi vesentlig
- etasjeskillere
- tilleggsbygg slik som garasje, bod, anneks, naust også videre
- utvendige trapper
- støttemurer
- skjulte installasjoner
- installasjoner utenfor bygningen
- full funksjonstesting av el- og VVS-installasjoner
- geologiske forhold og bygningens plassering på grunnen
- bygningens planløsning
- bygningens innredning
- løsløre slik som hvitevarer
- utendørs svømmebasseng og pumpeanlegg
- bygningens estetikk og arkitektur
- bygningens lovlighet (bortsett fra bruksendringer, brannceller og forhold som åpenbart kan påvirke helse, miljø og sikkerhet)
- fellesarealer (med mindre boligeier har vedlikeholdsplikt for fellesarealer og dette er kjent for bygningsakkyndig, eller fellesarealet har en særlig tilknytning til boligen).

© iVerdi 2023 © Norsk takst 2023

Malen til denne rapporten, inkludert standardtekstene fra Norsk takst, er vernet etter åndsverkloven og kan kun benyttes av medlemsforetakene i Norsk takst og av takstingeniører som er sertifisert i slikt foretak, samt av kunder hos iVerdi og studenter hos NEAK. For andre aktører er eksemplarframstilling av malen og standardtekster, som utskrift og annen kopiering til bruk som grunnlag for tilsvarende rapporter, bare tillatt når det er hjemlet i lov (kopiering til privat bruk, sitat o.l.) eller avtale med Norsk Takst ([Forside](#)) eller iVerdi ([Hjem-iVerdi](#)).

Utnyttelse i strid med lov eller avtale kan medføre erstatnings- og straffansvar.

Dette trenger du å vite om tilstandsrapporten

Tilstanden vurderes med ulike tilstandsgrader

Tilstanden gir uttrykk for en gitt forventet tilstand, blant annet vurdert ut fra alder og normal bruk. Ved Tilstandsgrad 0 (TG0) og Tilstandsgrad 1 (TG1) gir den bygningssakkyndige normalt ingen begrunnelse for valg av tilstandsgrad. Grunnen er at bygningen eller bygningsdelen da bare har normal slitasje. Ved skjulte konstruksjoner kan alder alene avgjøre tilstandsgrad. Når bygningssakkyndige anbefaler tiltak, for eksempel utbedringer, må brukeren av rapporten vurdere om tiltakene er nødvendige og lønnsomme.

Når den bygningssakkyndige velger tilstandsgrad, baseres vurderingen på faste kriterier som følger av gjeldende bransjestandard for Teknisk tilstandsanalyse ved omsetning av bolig og Forskrift til avhendingslova.

! TG 0

TILSTANDSGRAD 0, TG0: INGEN AVVIK

Bygningsdelen skal være tilnærmet ny, ikke vise tegn på slitasje og det skal være lagt frem dokumentasjon på faglig god utførelse. Det er ingen merknader til delen.

! TG 1

TILSTANDSGRAD 1, TG1: MINDRE AVVIK

Bygningsdelen skal bare ha normal slitasje, og straktiltak skal ikke anses som nødvendig. Graden kan også brukes når delen er ny, men der dokumentasjon på faglig god utførelse mangler.

! TG 2

TILSTANDSGRAD 2, TG2: VESENTLIGE AVVIK OG MINDRE AVVIK SOM ETTER NS 3600 GIR TG 2

Bygningsdelen skal enten ha feil utførelse, en skade eller symptomer på skade, sterk slitasje eller nedsatt funksjon. Graden gis når bygningsdelen trenger vedlikehold eller tiltak i nær fremtid. Graden skal også brukes når delen er gammel og det er grunn til å varsle om faren for skader på grunn av alderen, eller når det er grunn til å overvåke delen spesielt på grunn av fare for større skader eller følgeskader.

Ved avvik som ikke krever umiddelbare tiltak (ingen umiddelbar kostnad) så blir TG2 markert med en lysere farge.

! TG 3

TILSTANDSGRAD 3, TG3: STORE ELLER ALVORLIGE AVVIK

Denne tilstandsgraden brukes ved kraftige tegn på forhold som man må regne med trenger utbedring straks eller innen kort tid. Det er påvist funksjonssvikt eller sammenbrudd.

- TG IU

IKKE UNDERSØKT/IKKE TILGJENGELIG FOR UNDERSØKELSE

Det kan være avvik/skader som ikke er avdekket.

Hva er et anslag på utbedringskostnad?

Hva det vil koste å utbedre rom eller bygningsdeler, er et forsiktig anslag basert på nåværende kvalitet, registrert avvik og angitte tiltak i rapporten. Anslaget er gitt på generelt grunnlag og må ikke forveksles med et pristilbud fra en håndverker. Det kan foreligge avvik og tiltak som ikke kommer frem av rapporten.

Utbedringskostnad avhenger blant annet av personlige valg av og markedspris på materialer og tjenesteyter.

I rapporten skal det settes anslag for utbedringskostnad for TG3, og slikt anslag kan også gis ved TG2.



Beskrivelse av eiendommen

TAKSTOBJEKTET

Enebolig oppført over to etasjer.
Leilighet i kjeller (ikke godkjent).
Terrasse på ca. 80 m² rundt deler av boligen.
Dobbelgarasje på 38 m².

STANDARD

Boligen har normal standard i forhold til alder og tidspunkt for moderniseringer.

EGENSKAPER

I rapporten refereres det til estimerte levetider basert på Byggforskerseriers Byggforvaltning, 700.320, som omhandler "intervaller for vedlikehold og utskifting av bygningsdeler". Det må forventes vedlikehold eller utskifting av eldre bygningsdeler når deres levetid nærmer seg slutten Eldre konstruksjoner/deler har sitt utgangspunkt i eldre forskrifter og vil normalt ikke tilfredsstillere dagens krav. En rekke av boligens egenskaper må forventes å være dårligere iht. dagens byggeforskrifter og krav. Dette gjelder bla. tetthet, varmeisolering og ventilasjon.

GENERELL INFO

En tilstandsrapport beskriver synlige skader/avvik eller tegn på skader/avvik på boligen. Rapporten fremhever vanligvis ikke positive egenskaper ved boligen.

BELIGGENHET

Eiendommen har en attraktiv beliggenhet på Hjelteryggen med gode solforhold og pent opparbeidet hage. Fra boligen er det flott utsikt over Hjeltefjorden, Askøy og Bergen med byfjellene i bakgrunnen. Barnevennlige omgivelser med kort gangavstand til lekeplasser, Marihøna barnehage og Hjelteryggen barneskole, samt fasiliteter som dagligvarebutikk med postkontor og bussholdeplass. Det er kort avstand til sjø og området byr på flere turmuligheter som bla. turløypen mellom Hjelteryggen og Foldnes kirke. Med bil bruker man ca. 5 minutter til Sartor senter og Sotra Kystby. Dette området er i stor utvikling med flere nye butikker, spisesteder og kino. Med bil bruker man ca. 15 minutter til Bergen sentrum.

TOMT

Egen tomt på 1738 m². Tomten er pent opparbeidet med asfaltert innkjørsel, plen, beplantning, prydbusker m.m. Stor terrasse og dobbelgarasje på eiendommen. Det er opplyst om tilhørende nausttomt til eiendommen av selger.

ADKOMST

Adkomst via offentlig vei.

VANN- OG AVLØP

Eiendommen er tilknyttet offentlig vann- og avløpsledninger via private stikk- og fellesledninger. Private ledninger vedlikeholdes for eiers regning. For private fellesledninger er der normalt tilknyttet solidarisk vedlikeholdsplikt.

PARKERING

Parkering i dobbelgarasje.
Flere biloppstillingsplasser.

REGULERING

Eiendommen er omfattet av:

Kommuneplanens arealdel:

390 KP Kommuneplan for Fjell kommune (2015 - 2026)

Eldre reguleringsplan:

13 RP Hjelteryggen II (38,39);19820002

Øvrige reguleringsmessige forhold er ikke kontrollert. Konf. Øygarden Kommune for ytterligere informasjon.

BESKRIVELSE - BYGGEMÅTE

Byggegrunn:

Fundamentert på antatt faste masser av sprengstein/kult. Grunnmur, såle og fundamenter i mur- og betongkonstruksjoner.

Yttervegger:

Isolert trekonstruksjon med liggende, enkeltfasett kledning.

Tak:

Valmtak med tresperrer.
Taktekking med sutakplater, lekter og betongtakstein.
Takrenner og nedløp i plast.

Etasjeskillere:

Etasjeskillere av trebjelkelag.

Vinduer:

Vinduer med 2- og 3-lags isolerglass i malte trekarmen.

Dører:

Ytterdør til 1. etasje med teakfinert dørblad. Glassfelt. Elektronisk dørlås fra Yale Doorman.
Ytterdør til kjeller i malt, finé utførelse i kjeller.

BESKRIVELSE - INNVENDIG

Kjeller:

Gang (11,7 m²)

Belegg på gulv, panel på vegger og i himling.

Mellomgang (10,4 m²)

Laminat på gulv, strie/panel på vegger og panel i himling.

Soverom 1 (6,9 m²)

Fliser på gulv, malte plater på vegger og panel i himling.

Soverom 2 (14,5 m²)

Beskrivelse av eiendommen

Laminat på gulv, malt tapet på vegger og panel i himling.

Vaskerom (5,8 m²)

Keramiske fliser på gulv, malte plater/mur på vegger og panel i himling.

Se egen beskrivelse av utstyr og innredning.

Kjøkken (9,8 m²)

Laminat på gulv, malte plater på vegger og i himling.

Se egen beskrivelse av kjøkkeninnredning.

Bad (4,2 m²)

Keramiske fliser på gulv/vegger og malt panel i himling.

Se egen beskrivelse av utstyr og innredning.

Stue (31,0 m²)

Laminat på gulv, strie på vegger og malte plater i himling.

1. etasje:

Entré (4,7 m²)

Fliser på gulv, strier på vegger og takplater i himling.

Gang (12,3 m²)

Laminat på gulv, malte plater på vegger og takplater i himling med spotter.

Soverom 1 (11,2 m²)

Laminat på gulv, malte plater på vegger og takplater i himling.

Soverom 2 (14,1 m²)

Laminat på gulv, malte plater på vegger og takplater i himling.

Soverom 3 (6,9 m²)

Laminat på gulv, malte plater på vegger og takplater i himling.

Bad (6,5 m²)

Keramiske fliser på gulv og vegger. Takplater i himling med spotter.

Se egen beskrivelse av utstyr og innredning.

Stue (40,8 m²)

Laminat på gulv, malte plater på vegger og takplater i himling med spotter.

Ildsted.

Utgang til altan.

Kjøkken (10,6 m²)

Laminat på gulv, malte plater på vegger og takplater i himling med spotter.

Se egen beskrivelse av kjøkkeninnredning.

TEKNISKE INSTALLASJONER

Vannforsyningsrør av kobber.

Avløpsrør av plast.

Varmtvannsbereder på 198 liter.

Sikringsskap med automatsikringer.

OPPVARMING

Elektrisk oppvarming.

El. varmekabler på begge bad.

El. varmekabler i kjeller (uklar sonefordeling).

Rentbrennende ildsted i hver etasje.

Varmepumpe i 1. etasje.

Arealer

[Gå til side](#)

Forutsetninger og vedlegg

[Gå til side](#)

Lovlighet

[Gå til side](#)

Dobbelgarasje

- Det foreligger ikke tegninger

Takstmann er ikke forelagt byggemeldte tegninger ved rapportdato, byggemeldte tegninger er derfor ikke kontrollert.

Sammendrag av boligens tilstand

Fordeling av tilstandsgrader

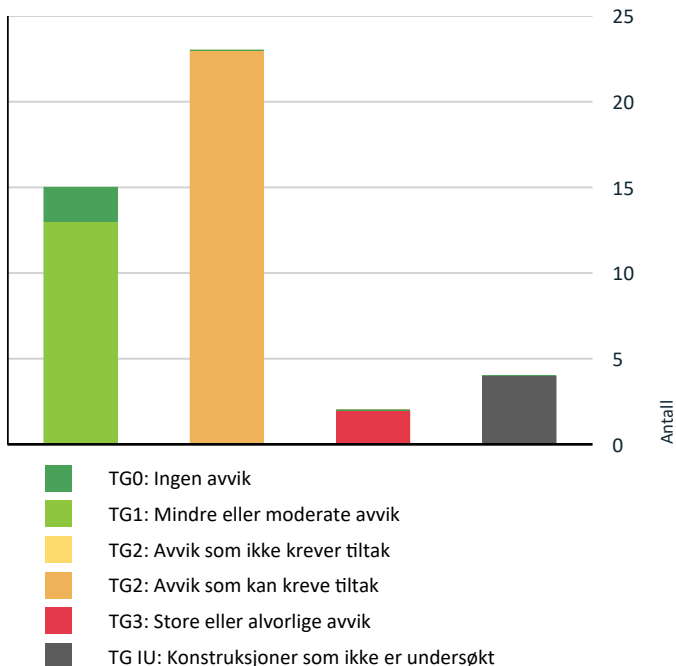

Vil du vite mer om tilstandsgrader? Se side 4.

Anslag på utbedringskostnad

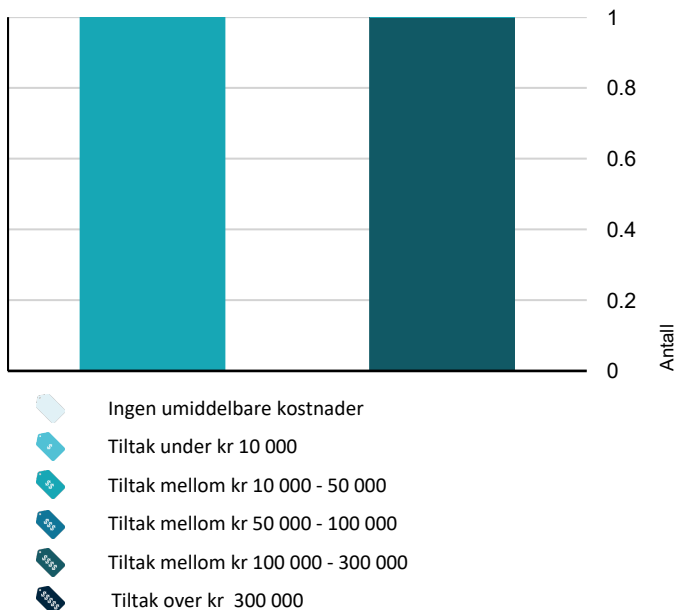

Hva er anslag på utbedringskostnad? Se side 4.

Spesielt for dette oppdraget/rapporten

Denne rapporten er utarbeidet av en uavhengig takstmann uten bindinger til andre aktører i eiendomsbransjen. Takstmannen har verken et ansettelsesforhold til eller økonomisk interesse i sin oppdragsgivers virksomhet. For nærmere beskrivelse av kravene til takstmannens integritet, se takseringsbransjens etiske retningslinjer på www.norsktakst.no.

Det er ikke gitt kostnadsestimat for bygningsdeler som er vurdert som TG2 i denne rapporten. Dette settes kun for bygningsdeler som er vurdert som TG3. Forskrift til ny avhendingslov krever kun at det settes kostnadsestimat for sistnevnte.

Egenerklæringsskjema er ikke kontrollert.

Byggesak er ikke kontrollert. Rommene i denne rapporten er beskrevet ut i fra bruken på befaringstidspunktet. En må være oppmerksom på at dette kan avvike fra hva disse opprinnelig er omsøkt som.

Opplysninger om oppgradering/modernisering i leilighet/bygg er hentet fra eiendomsverdi.no, med forbehold om evt. feil opplysninger.

Eier av takstobjektet må selv gå gjennom denne rapport og straks melde fra hvis noen av opplysningene ikke er korrekte, eller relevante opplysninger eier har kjennskap til som burde vært opplyst.

Besiktigelse er foretatt med de begrensninger som følger av at bygningen er innredet/utstyrt.

Oppsummering av avvik

Vil du vite mer? Se på rommet eller bygningsdelen senere i rapporten.

Enebolig

! TG 3 STORE ELLER ALVORLIGE AVVIK

! Innvendig > Rom Under Terreng [Gå til side](#)

! Våtrom > Kjeller > Bad (4,2 m²) > Generell [Gå til side](#)

! TG IU KONSTRUKSJONER SOM IKKE ER UNDERSØKT

! Innvendig > Innvendige trapper [Gå til side](#)

! Våtrom > Kjeller > Vaskerom (5,8 m²) > Tilliggende konstruksjoner våtrom [Gå til side](#)

! Våtrom > Kjeller > Bad (4,2 m²) > Tilliggende konstruksjoner våtrom [Gå til side](#)

Sammendrag av boligens tilstand

! Tomteforhold > Utvendige vann- og avløpsledninger [Gå til side](#)

! TG 2 AVVIK SOM KAN KREVE TILTAK

! Utvendig > Nedløp og beslag [Gå til side](#)

! Utvendig > Takkonstruksjon/Loft [Gå til side](#)

! Utvendig > Vinduer [Gå til side](#)

! Utvendig > Dører [Gå til side](#)

! Innvendig > Etasjeskille/gulv mot grunn [Gå til side](#)

! Innvendig > Radon [Gå til side](#)

! Innvendig > Pipe og ildsted [Gå til side](#)

! Innvendig > Innvendige dører [Gå til side](#)

! Våtrom > 1. etasje > Bad (6,5 m²) > Overflater Gulv [Gå til side](#)

! Våtrom > 1. etasje > Bad (6,5 m²) > Sluk, membran og tettesjikt [Gå til side](#)

! Våtrom > 1. etasje > Bad (6,5 m²) > Sanitærutstyr og innredning [Gå til side](#)

! Våtrom > 1. etasje > Bad (6,5 m²) > Ventilasjon [Gå til side](#)

! Våtrom > Kjeller > Vaskerom (5,8 m²) > Overflater Gulv [Gå til side](#)

! Våtrom > Kjeller > Vaskerom (5,8 m²) > Sluk, membran og tettesjikt [Gå til side](#)

! Våtrom > Kjeller > Vaskerom (5,8 m²) > Ventilasjon [Gå til side](#)

! Kjøkken > Kjeller > Kjøkken (9,8 m²) > Teknisk utstyr [Gå til side](#)

! Kjøkken > Kjeller > Kjøkken (9,8 m²) > Avtrekk [Gå til side](#)

! Tekniske installasjoner > Vannledninger [Gå til side](#)

! Tekniske installasjoner > Avløpsrør [Gå til side](#)

! Tekniske installasjoner > Ventilasjon [Gå til side](#)

! Tekniske installasjoner > Varmtvannstank [Gå til side](#)

! Tekniske installasjoner > Elektrisk anlegg [Gå til side](#)

! Tomteforhold > Drenering [Gå til side](#)

Tilstandsrapport

ENEBOLIG



Byggeår

1984

Kommentar

Kilde: Infoland Ambita

Standard

Boligen har normal standard i forhold til alder og tidspunkt for moderniseringer.

Vedlikehold

Bygget er jevnlig vedlikeholdt.

UTVENDIG

Taktekking

Punktet må sees i sammenheng med Takkonstruksjon/Loft

Taktekking med sutakplater, lekter og betongtakstein.

Opplyst å være av nyere (ukjent) alder.

Vedr. levetid:

Vindskier og dekkbord har en normal brukstid på 15 til 25 år.

Betongtakstein har en normal en brukstid på 30 til 60 år.

Pga. nedbørmengdene på vestlandet må det påregnes en kortere reell levetid, normalt sett mellom ca. 30-40 år.

Nedløp og beslag

Takrenner og nedløp i plast.

Evt. drypp fra skjøter er ikke kontrollert (oppholdsvær på befaringstidspunktet).

Vedr. levetid:

Takrenner og nedløp i plast har en normal brukstid på 20-30 år.

Vurdering av avvik:

- Det mangler snøfangere på hele eller deler av taket, men det var ikke krav om dette på byggemeldingstidspunktet.

Konsekvens/tiltak

- Det er ikke krav om utbedring opp til dagens krav.

Veggkonstruksjon

Isolert trekonstruksjon med liggende, enkeltfalsset kledning.

Merk:

Yttervegger er oppført etter byggeforskrifter som gjaldt for oppføringsåret, som vil avvike fra dagens krav/anbefalinger. Ved oppussing eller ombygging de konstruksjoner åpnes vil det kunne avdekkes feil og mangler. Det gjøres ikke destruktive inngrep og åpning av konstruksjoner på dette

Tilstandsrapport

undersøkelsesnivået.

📍 TG 2 Takkonstruksjon/Loft

Punktet må sees i sammenheng med Taktekking

Takkonstruksjon med tresperrer.

Vurdering av avvik:

- Det er påvist fuktskjolder i undertak/takkonstruksjon.

Konsekvens/tiltak

- Det er ikke behov for utbedringstiltak.

📍 TG 2 Vinduer

Kjeller:

Vinduer med 2-lags isolerglass i malte trekarmer.

1. etasje

Vinduer med 3-lags isolerglass i malte trekarmer.

Vinduer fra byggeår.

Vurdering av avvik:

- Det er påvist andre avvik:
- Vurdering er gitt på bakgrunn av alder og forventet gjenstående brukstid. Eldre vinduer bærer preg av elde/slitasje. Eldre vinduer har normalt sett dårligere isoleringsevne og dårligere vindtetting rundt karmen enn nyere vinduer.

Konsekvens/tiltak

- Andre tiltak:
- Det må påregnes vedlikehold og evt. utskifting av vinduer på sikt eller etter behov.

📍 TG 2 Dører

1. etasje:

Ytterdør med teakfinert dørblad. Glassfelt.

Eldre dør.

Elektronisk dørlås fra Yale Doorman.

Balkongskyvedør med 2-lags isolerglass i metallkarmen.

Eldre dør.

Kjeller:

Ytterdør i malt, finert utførelse i kjeller.

Vurdering av avvik:

- Det er påvist andre avvik:
- Elde/slitasje. Eldre pakninger mellom karm og dørblad.

Konsekvens/tiltak

- Andre tiltak:
- Dører fungerer per i dag. Det må påregnes utskifting hvis man skal tilfredsstille dagens krav.

Tilstandsrapport

TG 1 Balkonger, terrasser og rom under balkonger

Terrasse på ca. 80 m² rundt deler av boligen. Terrassebord med impr. trevirke. Rekkverk med liggende bordkledning.

TG 1 Utvendige trapper

Utvendig betongtrapp ned til leilighet i kjeller.

Normal slitasje, alder tatt i betraktning.

INNSENDIG

TG 1 Overflater

Overflater ble visuelt kontrollert, uten å registrere synlige skader eller andre avvik utover normal bruksslitasje. Overflater er en skjønnsmessig vurdering og TG er vurdert utfra om det er skader/større slitasje på overflatene. Stedvis noe hakk og merker må forventes i en brukt bolig og kommenteres ikke hvis det ikke er utover det som er å betegne som normal bruksslitasje.

Merk at det ble registrert en manglende lamell i gulv på kjøkken i underetasje.

Det ikke ble flyttet på tunge møbler/skap/tepper etc. på befaringen.

Se sammendrag for beskrivelse av overflater i boligen.

TG 2 Etasjeskille/gulv mot grunn

Etasjeskillere av trebjelkelag.

Det ble foretatt kontroll av ujevnheter med laservater.

Merk:

Det ikke ble flyttet på tunge møbler etc. Målinger er basert på stikkprøver. Avvik kan forekomme. Det må påregnes skjevheter/knirk/lokale svanker/nedbøyninger i eldre boliger. En må være spesielt oppmerksom på dette i boliger hvor det er lagt nytt gulv på eksisterende bjelkelag uten at det har vært gjort fullstendig avretting o.l.

Bjelkelag/etasjeskillere i eldre boliger/bygg tilfredsstillende nødvendigvis ikke dagens krav til stivhet/lyd, da disse er oppført etter eldre forskrifter. Ved oppussing eller ombygging der konstruksjoner åpnes vil det kunne avdekkes feil og mangler.

Vurdering av avvik:

- Målt høydeforskjell på over 15 mm gjennom hele rommet. Tilstandsgrad 2 gis med bakgrunn i standardens krav til godkjente måleavvik.
- Noe avvik utover standardens krav til standardens krav til tillatte måleavvik.

Konsekvens/tiltak

- For å få tilstandsgrad 0 eller 1 må høydeforskjeller rettes opp. Det vil imidlertid sjelden være økonomisk rasjonelt som et enkeltstående tiltak i en bolig som dette. Dersom boligen en gang skal renoveres, kan man vurdere slike tiltak.

TG 2 Radon

Det er ikke foretatt radonmålinger og bygget er heller ikke utført med radonsperre.

Vurdering av avvik:

Tilstandsrapport

- Det er ikke foretatt radonmålinger, og bygget er heller ikke utført med radonsperre.

Konsekvens/tiltak

- Det bør gjennomføres radonmålinger.

TG 2 Pipe og ildsted

Pipe:

Elementpipe fra byggeår. Utvendig pusset. Pipe er kun visuelt kontrollert fra synlige sider. Det kan ikke garanteres for tilstand for skjulte deler (konf. feier/brannvesen).

Ildsteder:

Rentbrennende ildsteder med glassfront i begge etasjer.

Vurdering av avvik:

- Det er påvist brennbart materiale nærmere enn 300 mm fra sotluke/feieluke.
- Ildfast plate mangler på gulvet under sotluke/feieluke på pipe.

Konsekvens/tiltak

- Det anbefales å montere ildfast plate under luker på pipe.
- Konf. feier vedr. behov for evt. tiltak.

TG 3 Rom Under Terreng

Punktet må sees i sammenheng med 'Drenering'

Det ble foretatt hulltaking fra soverom mot terreng i kjeller.

Merk:

Påførede kjellervegger i eldre bygninger må sees på som en risikokonstruksjon hvor fuktvandring fra grunn/terreng må påregnes. Vurdering er basert på stikkontroller, hvor en ikke kan garantere for tilstand i øvrige deler av kjeller/underetasje. Kjellergulv/vegger er antatt bygget opp etter byggeårets krav og forskrifter. Dette må ikke forveksles med dagens krav/byggeskikk. Vurdering gjelder kun for området hvor det ble foretatt hulltaking. Øvrige områder kan ikke garanteres for uten nærmere undersøkelser/destruktive inngrep.

Vurdering av avvik:

- Det er påvist andre avvik:
- Kjellervegg er påført med dampspærre/plast. Dette var vanlig på 1980/1990-tallet, men blir i dag sett på som en risikokonstruksjon og er mulig årsak til fuktskader.
- Det ble registrert fukt ifb. med hulltaking.
- Begrenset ventilering i kjeller.

Konsekvens/tiltak

- Andre tiltak:
- Det bør gjøres nærmere undersøkelser. Påføringsvegger m/plast må sannsynligvis rives i det aktuelle området.
- Det bør undersøkes om fuktforhold eksempelvis kan skyldes utettheter ifb. med ventil i vegg og/eller manglende klemlist til knotteplast.
- Estimat omfatter undersøkelser som fjerning av plater/isolasjon med fuktighet, og enklere tiltak som etablering av klemlist etc. Merk at det er vanskelig å konstatere årsak til fukt kun ut i fra observasjonene gjort på befaringen. Estimat er grovt estimert og vanskelig å anslå (kan avvike).

Kostnadsestimat: 10 000 - 50 000

Tilstandsrapport

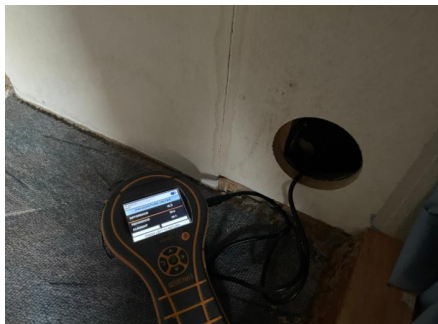

TG 1U Innvendige trapper

Boligen har en malt tretrapp, men denne er lukket igjen mellom etasjene. Denne er derfor ikke videre vurdert pga. manglende tilkomst.

TG 2 Innvendige dører

Kjeller:

Formpressede innerdører.

1. etasje:

Formpressede innerdører:

Vurdering av avvik:

- Det er påvist andre avvik:
- Enkelte dører i kjeller tar i karm.

Konsekvens/tiltak

- Andre tiltak:
- Det må påregnes justeringer (hvis mulig) eller utskifting av dører. En må være oppmerksom på at justeringer kan være vanskelig på eldre dører, hvor utskifting ikke kan utelukes.

VÅTROM

1. ETASJE > BAD (6,5 M²)

Generell

Keramiske fliser på gulv og vegger. Takplater i himling. Innfelte spotter.

Inneholder:

Baderommøbel med slette fronter, heldekkende servant og ett-greps blandebatteri, speil, vegghengt toalett og dusjkabinett. Opplegg for oppvaskmaskin og tørketrommel. El. varmekabler, plastsluk og avtrekksventil i himling.

Badet er modernisert i nyere tid. Usikkerhet vedr. dokumentasjon. Merk at sluk er av eldre alder.

1. ETASJE > BAD (6,5 M²)

TG 1 Overflater vegger og himling

Det ble gjort visuell inspeksjon av overflater uten å avdekke avvik utover normal brukslitasje.

Merk at vindu er i nærheten av dusjsone, hvor det må gjøres evt. tiltak hvis det ikke skal benyttes dusjkabinett.

Tilstandsrapport

1. ETASJE > BAD (6,5 M²)

1 TG 2 Overflater Gulv

Det ble gjort visuell kontroll av overflater samt kontroll av bom (hulrom under fliser). Fallforhold ble kontrollert med høydelaser. Se kommentarer under avvik.

Vurdering av avvik:

- Det er påvist avvik i fallforhold til sluk i forhold til krav i forskrift på byggetidspunktet.

Konsekvens/tiltak

- Andre tiltak:

• Vær oppmerksom ved bruk. For å få tilstandsgrad 0 eller 1 må gulvet bygges om, for å få riktig fall til sluk. Det vil imidlertid sjelden være økonomisk rasjonelt som et enkeltstående tiltak. Ved en eventuell renovering, påse at våtrommet bygges med riktig fall til sluk.

1. ETASJE > BAD (6,5 M²)

1 TG 2 Sluk, membran og tettesjikt

Plastsluk fra byggeår med membran smurt direkte ned i sluk.

Bilder av membranutførelse eller øvrig dokumentasjon er ikke mottatt/kontrollert.

Det gjøres spesielt oppmerksom på at tekking (membran og mansjetter) ikke er kontrollerbare fordi dette bare kan gjøres ved å demontere fliser. Denne type destruktive undersøkelser blir aldri foretatt ved en tilstandskontroll.

Vurdering av avvik:

- Membran i kombinasjon med gammelt sluk uten klemring. Membran er smurt ned på sluk.
- Mer enn halvparten av forventet brukstid er passert på slukløsningen.
- Noe begrenset tilkomst til sluk.

Konsekvens/tiltak

- Sluket må sjekkes og rengjøres jevnlig.
- Overvåk tilstanden jevnlig. For å få tilstandsgrad 0 eller 1 må slukløsningen skiftes ut og sannsynligvis må også membransjiktet skiftes/utbedres. Det er imidlertid vanskelig å si noe om tidspunktet for når dette er nødvendig.
- Det må påregnes å benytte dusjkabinett.

1. ETASJE > BAD (6,5 M²)

1 TG 2 Sanitærutstyr og innredning

Sanitærutstyr og innredning er visuelt kontrollert uten å synlige skader. Se kommentarer for andre avvik.

Vurdering av avvik:

- Det er ikke påvist tilfredsstillende løsning for å synliggjøre lekkasje fra innebygget systerne.

Konsekvens/tiltak

- Andre tiltak:

- For å lukke avviket må det etableres løsning for synliggjøring av lekkasje. Merk likevel at det finnes toalettsysterne med egen løsning for synliggjøring uten synlig drenshull. Evt. må det fremskaffes dokumentasjon på løsning.

1. ETASJE > BAD (6,5 M²)

1 TG 2 Ventilasjon

Naturlig ventilasjon via ventil i himling.

Vurdering av avvik:

Tilstandsrapport

- Rommet har kun naturlig ventilasjon.

Konsekvens/tiltak

- Elektrisk avtrekksvifte bør monteres for å lukke avviket.

1. ETASJE > BAD (6,5 M²)

TG 1 Tilliggende konstruksjoner våtrom

Det ble foretatt hulltaking fra tilstøtende rom mot dusjone uten å avdekke unormale fuktforhold både ved visuell inspeksjon og fuktmåling.



KJELLER > VASKEROM (5,8 M²)

Generell

Keramiske fliser på gulv, malte plater/mur på vegger og panel i himling.

Inneholder:

Div. skapinnredning/benkeplate og opplegg for vaskemaskin og tørketrommel. Varmtvannsbereder. Plastsluk og avtrekksventil på vegg.

Vaskerommet er modernisert i nyere tid. Usikkerhet vedr. dokumentasjon. Merk at sluk er av eldre alder.

KJELLER > VASKEROM (5,8 M²)

TG 1 Overflater vegger og himling

Det ble gjort visuell inspeksjon av overflater uten å avdekke avvik utover normal brukslitasje.

KJELLER > VASKEROM (5,8 M²)

TG 2 Overflater Gulv

Det ble gjort visuell kontroll av overflater samt kontroll av bom (hulrom under fliser). Fallforhold ble kontrollert med høydelaser. Se kommentarer under avvik.

Vurdering av avvik:

- Det er påvist at høydeforskjell fra topp slukrist til gulv/synlig topp membran ved dørterskel er mindre enn 25 mm.

Konsekvens/tiltak

- Våtrommet fungerer med dette avviket.

• Vær oppmerksom ved bruk. For å få tilstandsgrad 0 eller 1 må gulvet bygges om, for å få riktig fall til sluk. Det vil imidlertid sjelden være økonomisk rasjonelt som et enkeltstående tiltak. Ved en eventuell renovering, påse at våtrommet bygges med riktig fall til sluk.

Tilstandsrapport

KJELLER > VASKEROM (5,8 M²)

TG 2 Sluk, membran og tettesjikt

Plastsluk fra byggeår.
Ukjent tettesjikt.

Bilder av membranutførelse eller øvrig dokumentasjon er ikke mottatt/kontrollert.

Det gjøres spesielt oppmerksom på at tekking (membran og mansjetter) ikke er kontrollerbare fordi dette bare kan gjøres ved å demontere fliser. Denne type destruktive undersøkelser blir aldri foretatt ved en tilstandskontroll.

Vurdering av avvik:

- Mer enn halvparten av forventet brukstid er passert på membranløsningen.
- Mer enn halvparten av forventet brukstid er passert på slukløsningen.
- Antatt smøremembran i kombinasjon med eldre slukløsning.
- Ukjent tetthet ifb. med gjennomføringer i gulv.

Konsekvens/tiltak

• Overvåk tilstanden jevnlig. For å få tilstandsgrad 0 eller 1 må slukløsningen skiftes ut og sannsynligvis må også membransjiktet skiftes/utbedres. Det er imidlertid vanskelig å si noe om tidspunktet for når dette er nødvendig.

KJELLER > VASKEROM (5,8 M²)

TG 1 Sanitærutstyr og innredning

Utstyr er kontrollert, uten å avdekke spesielle avvik.

Merk at ende på benkeplate mangler beskyttelse. Det var ingen synlig skader per i dag, men det bør vises forsiktighet med vannsøl, evt. monteres på dekklist.

KJELLER > VASKEROM (5,8 M²)

TG 2 Ventilasjon

Naturlig ventilasjon med ventil i vegg.

Vurdering av avvik:

- Rommet har kun naturlig ventilasjon.

Konsekvens/tiltak

- Elektrisk avtrekksvifte bør monteres for å lukke avviket.
- Det bør også monteres luftespalte under dør (flat terskel) ved montering av elektrisk avtrekksvifte.

KJELLER > VASKEROM (5,8 M²)

TG IU Tilliggende konstruksjoner våtrom

Hulltaking er ikke foretatt da områder hvor dette ville vært aktuelt, ikke var tilgjengelig pga. bygningsmessige hindringer (murvegger).

KJELLER > BAD (4,2 M²)

TG 3 Generell

Keramiske fliser på gulv/vegger og malt panel i himling.

Tilstandsrapport

Inneholder:

Baderomsmøbel med heldekkende servant, speil m/belysning, gulvstående toalett og dusj med skyveglassløsning. El. varmekabler, plastsluk og elektrisk vifte på vegg.

Vedr. TG3 på bad/våtrom:

Tilstandsgraden benyttes på på bad/våtrom hvor oppgradering må påregnes straks eller innen kort tid på bakgrunn av alder på membran/tettesjikt/slukløsning, med økt risiko for lekkasjer og skader. Dette omfatter bla. våtrom hvor forventet brukstid for skjulte konstruksjoner slik som tettesjikt (membran) er oppbrukt.

I de fleste tilfeller vil det være opp til ny eier å vurdere oppgradering, og de fleste bad/våtrom kan benyttes frem til den tid såfremt det vises forsiktighet ved bruk av. f. eks. dusjkabinett. Merk at sistnevnte ikke erstatter rommets tettesjikt.

Vurdering av avvik:

- Våtrommet må oppgraderes for å tåle normal bruk etter dagens krav.
- Tilstandsgrad er satt på bakgrunn av alder på membran/tettesjikt/slukløsning og risiko for lekkasje og skader. Badet ansees som utdatert etter dagens krav. Det er derfor heller ikke gjennomført en detaljert tilstandsvurdering av hver enkel bygningsdel i rommet.

Konsekvens/tiltak

- Våtrommet må totalrenoveres. Alle forhold med tettesjikt, våtsone, sluk m.m. må dokumenteres.
- For å oppfylle dagens krav til våtrom må det påregnes utgifter til oppgradering. Det anbefales også å skifte, vann- og avløpsledninger og sluk i forbindelse med en eventuell oppgradering. Dersom våtrommet har varmekabler bør disse skiftes ved oppgradering.

Kostnadsestimat: 100 000 - 300 000

KJELLER > BAD (4,2 M²)

TG1U Tilliggende konstruksjoner våtrom

Hulltaking er ikke foretatt da områder hvor dette ville vært aktuelt, ikke var tilgjengelig pga. bygningsmessige hindringer. Det ble foretatt søk med fuktindikator, samt visuell inspeksjon uten å avdekke unormale verdier.

KJØKKEN

1. ETASJE > KJØKKEN (10,6 M²)

TG1 Overflater og innredning

Kjøkkeninnredning fra IKEA med profilerte fronter, benkeplate i stein og innfelt komposittvask (i sort utførelse).

Integrerte hvitevarer:

Komfyr (IKEA), mikrobølgeovn (IKEA), induksjonstopp (IKEA), kjøle/frysenskap (IKEA) og oppvaskmaskin (ASKO). Integrert ventilator i overskap (Gorenje).

1. ETASJE > KJØKKEN (10,6 M²)

TG1 Avtrekk

Ventilator integrert i overskap. Det ble gjort funksjonstest av ventilator uten å avdekke avvik med avtrekk.

KJELLER > KJØKKEN (9,8 M²)

TG1 Overflater og innredning

Kjøkkeninnredning fra IKEA med glatte fronter, benkeplate i laminat og nedfelt stålvaske. Vegghengt ventilator (IKEA). Det er montert komfyrvakt på kjøkkenet.

Tilstandsrapport

Integrerte hvitevarer:

Komfyr, induksjonstopp, kjøle/fryseskap og oppvaskmaskin (synlig front).

Hvitevarer fra IKEA.

KJELLER > KJØKKEN (9,8 M²)

TG 2 Teknisk utstyr

Se kommentarer under avvik.

Vurdering av avvik:

- Det er ikke påvist tegn på at det er montert lekkasjedeteksjon ved oppvaskmaskin/oppvaskkum, dette er et krav på kjøkkenet ut ifra alder.

Konsekvens/tiltak

- Det bør monteres lekkasjedeteksjon ved oppvaskmaskin/oppvaskkum.

KJELLER > KJØKKEN (9,8 M²)

TG 2 Avtrekk

Vegghengt ventilator. Det ble gjort funksjonstest av ventilator uten å avdekke avvik med avtrekk.

Merk at det må påregnes jevnlig vedlikehold.

Vurdering av avvik:

- Det er kun kullfilterventilator på kjøkkenet og heller ikke andre forserte/mekaniske avtrekksløsninger fra kokesonen.

Konsekvens/tiltak

- Om mulig bør det etableres mekanisk/forsert avtrekk ut fra kokesonen.

TEKNISKE INSTALLASJONER

TG 2 Vannledninger

Vannforsyningsrør av kobber og dels plastrør. Stoppekran i kjeller.

Vurdering av avvik:

- Mer enn halvparten av forventet brukstid er passert på innvendige vannledninger.

- Det ble registrert irr på rør.
- Vurdering gjelder for eldre deler av anlegget.

Konsekvens/tiltak

- Det er ikke behov for utbedringstiltak siden anlegget fungerer i dag, men ut ifra alder kan skader plutselig oppstå på eldre anlegg.
- I forbindelse med oppgradering av våtrom vil det være naturlig med utskiftning av rør.

TG 2 Avløpsrør

Avløpsrør av plast.

Vurdering av avvik:

- Mer enn halvparten av forventet brukstid er passert på innvendige avløpsledninger.

Konsekvens/tiltak

Tilstandsrapport

- Det er ikke behov for utbedringstiltak siden anlegget fungerer i dag, men ut ifra alder kan skader plutselig oppstå på eldre anlegg.
- I forbindelse med oppgradering av våtrom vil det være naturlig med utskiftning av rør.

🔧 TG 2 Ventilasjon

Naturlig ventilasjon via veggventiler. Elektrisk vifte på bad i kjeller. Kullfilter på kjøkken i kjeller (se eget punkt).

Vurdering av avvik:

- Det er påvist mangelfull ventilasjon på ett eller flere rom i boligen.

Konsekvens/tiltak

- Det bør etableres veggventiler/vindusventiler i alle oppholdsrom som ikke har det.

🔧 TG 2 Varmtvannstank

Varmtvannsbereder på 198 liter fra Oso Hotwater, plassert på vaskerom.

Vurdering av avvik:

- Det er ikke påvist tilfredsstillende el-tilkobling av varmtvannstank iht. gjeldende forskrift.

Konsekvens/tiltak

- Det bør etableres tilfredsstillende el-tilkobling etter gjeldende forskrift.

🔧 TG 2 Elektrisk anlegg

Dette er en forenklet kontroll begrenset til de spørsmål og undersøkelser som forskrift til avhendingslova (tryggere bolighandel) § 2-18 inneholder. Dette kan ikke sammenlignes med en kontroll utført av offentlig myndighet (Det lokale eltilsyn) eller registrert elektrovirksomhet, og en bygnings sakkyndig har verken kompetanse eller lov til å foreta en slik kontroll.

Tilstandsgraden er vurdert ut fra den forenklede og begrensede kontrollen som forskriften inneholder. El-anlegget kan ha feil og mangler som en slik forenklet undersøkelse ikke vil avdekke. Vær derfor oppmerksom på denne risikoen, og søk videre veiledning eller få en fullstendig kontroll utført av registrert elektrovirksomhet.

ELEKTRISK ANLEGG

Sikringsskap er plassert i kjeller.
Automatsikringer (jordfeilautomater).
Automatisk strømmåler m/fjernavlesning.

BELYSNING

Vanlig belysning og spotter (se rombeskrivelse).

EL. OPPVARMING

Elektrisk oppvarming.
El. varmekabler på begge bad.
El. varmekabler i kjeller (uklar sonefordeling).

Se innledning for øvrig oppvarming.

Merk:

Varmekilder er ikke funksjonstestet.

Spørsmål til eier

1. Når ble det elektriske anlegget installert eller sist gang totalt rehabilitert (årstall)? Med totalt rehabilitert menes fullstendig utskiftet anlegg fra inntakssikring og videre.
- Sist oppdatert 2021. Nytt sikringsskap og div. arbeid i forbindelse med etablering av kjellerleilighet.
2. Er alle elektriske arbeider/anlegg i boligen utført av en registrert elektroinstallasjonsvirksomhet?
Opplysninger fra eier:
- Selve anlegget utført før min eiertid, men arbeid jeg har utført har vært utført av elektrovirksomheter.

Tilstandsrapport

3. Er det elektriske anlegget utført eller er det foretatt tilleggsarbeider på det elektriske anlegget etter 1.1.1999?

Opplysninger fra eier:

- Ja, samvæserklæring er sendt i egen mail.

4. Foreligger det kontrollrapport fra offentlig myndighet – Det Lokale Eltilsyn (DLE) eller eventuelt andre tilsvarende kontrollinstanser med avvik som ikke er utbedret eller kontrollen er over 5 år?

Opplysninger fra eier:

- Nei. Fikk et avvik fra BKK en gang, men det er kontrollert og utbedret av Landro Elektro. Mener det var da de byttet sikringskap.

5. Forekommer det ofte at sikringene løses ut?

Opplysninger fra eier:

- Nei. Skjedde 1-2 ganger før sikringskap ble byttet.

6. Har det vært brann, brantilløp eller varmgang (for eksempel termiske skader på deksler, kontaktpunkter eller lignende) i boligens elektriske anlegg?

Opplysninger fra eier:

- Nei

Generelt om anlegget

7. Er det tegn til at det har vært termiske skader (tegn på varmgang) på kabler, brytere, downlights, stikkontakter og elektrisk utstyr? Sjekk samtidig tilstanden på elektrisk tilkobling av varmtvannsbereder, jamfør eget punkt under varmtvannstank

Nei

8. Er der synlig defekter på kabler eller er disse ikke tilstrekkelig festet?

Nei

Inntak og sikringskap

9. Er det tegn på at kabelinnføringer og hull i inntak og sikringskap ikke er tette, så langt dette er mulig å sjekke uten å fjerne kapslinger?

Nei

10. Finnes det kursfortegnelse, og er den i samsvar med antall sikringer?

Ja

11. Foreta en helhetsvurdering av det elektriske anlegget, dets alder, allmenne tilstand og fare for liv og helse. Bør det elektriske anlegget ha en utvidet el-kontroll?

Ja Forskrift om elektriske lavspenningsanlegg anbefaler at det blir foretatt regelmessig ettersyn av det elektriske anlegget hvert tiende år. Det er ukjent om det er foretatt tilsyn i de senere år. Ved arbeid utført på elektrisk anlegg etter 1999, eller for endringer på anlegg fra før 1999 skal samsvarserklæring foreligge iht. forskrift om elektriske lavspenningsanlegg. Det er ukjent om det er foretatt endringer på anlegget i de senere år.

På bakgrunn av nevnte forhold anbefales det å foreta en utvidet kontroll av anlegget.

Generell kommentar

Vedr. vurdering av elektrisk anlegg:

El-anlegget er kun enkelt vurdert da dette ikke er takstmannens kompetanseområde. Ved salg anbefales det alltid inspeksjon av autorisert elektriker. Eier av boligen har ansvaret for at det elektriske anlegget til enhver tid er forskriftsmessig, og at det brukes i samsvar med produsentens anvisninger.

Elektriske installasjoner er i dag strengt regulert med tekniske krav til installasjonene og kompetansekrav til de som skal utføre arbeidet. Det er bare fagfolk som har de nødvendige kvalifikasjonene etter forskrift om elektroforetak og kvalifikasjonskrav for arbeid knyttet til elektriske anlegg og elektrisk kontroll.

Merk at takstmann ikke har elektrofaglig kompetanse. På generelt grunnlag anbefales det utvidet kontroll av el-anlegg ved eierskifte. Ved nærmere ettersyn av autorisert personell kan det forekomme avvik og kostnader til utbedring som ikke vil bli oppdaget ved en forenklet gjennomgang iht. NS3600 (forskrift til ny avhendingslov).

Det tas forbehold om skjulte feil/mangler på el. anlegg. Dersom det ikke foreligger dokumentasjon på ombygging/ending av el.anlegg må kjøper ta en viss risiko vedr. overnevnte forhold.

Tilstandsrapport



Sikringsskap i kjeller.

TG 0 Branntekniske forhold

Dette er en forenklet kontroll begrenset til de spørsmål som fremkommer under. Tilstandsgraden er basert på retningslinjer til disse spørsmålene i bransjestandarden NS3600. Dette kan ikke sammenlignes med en fullstendig kontroll av branntekniske forhold av offentlig myndighet, eller en vurdering av boligens branntekniske forhold eller prosjektering fra en rådgiver med spesialkompetanse. En bygningsakkyndig har verken kompetanse til å gi slik veiledning eller lov til å foreta en slik kontroll.

Tilstandsgraden er vurdert ut fra den forenklete og begrensede kontrollen. Det kan være feil og mangler om branntekniske forhold som en slik forenklet undersøkelse ikke vil avdekke. Vær derfor oppmerksom på denne risikoen, og søk videre veiledning eller rådgivning.

Røykvarslere og brannslukningsapparat.

1. Er det mangler for brannslukningsutstyr i boligen iht. forskriftskrav på søknadstidspunktet, men minst Byggeforskrift 1985?
Nei
2. Er det skader på brannslukkingsutstyr eller er apparatet eldre enn 10 år?
Nei
3. Er det mangler på røykvarslere i boligen iht. forskriftskrav på søknadstidspunktet, men minst Byggeforskrift 1985?
Nei
4. Er det skader på røykvarslere?
Nei

TOMTEFORHOLD

Byggegrunn

Bygningen er fundamentert på antatt faste masser. Det settes ikke tilstandsgrad på byggegrunn.

TG 2 Drenering

Punktet må sees i sammenheng 'Rom under terreng'

Tilbakefylt med antatt drenerende masser av sprengstein/kult.

Vurdering av avvik:

- Mer enn halvparten av forventet levetid på drenering er overskredet.
- Det er ut ifra observasjoner påvist indikasjoner på at drenering/tettesjikt har begrenset effekt.
- Knotteplast er ikke klemt med klemlist i øvre del.

Konsekvens/tiltak

- Det må foretas nærmere undersøkelser, det kan ikke utelukkes behov for tiltak.

Tilstandsrapport

- Overvåk tilstanden jevnlig. For å få tilstandsgrad 0 eller 1 må dreneringen skiftes ut, men tidspunktet for når dette er nødvendig er vanskelig å si noe om. Bruken av underetg/kjeller vil og være avgjørende.
- Klemlist bør monteres i øvre del av knotteplast.

TG 1 Grunnmur og fundamenter

Grunnmur, såle og fundamenter i mur- og betongkonstruksjoner.

Merk:
Vurdering gjelder for synlige deler (store deler av grunnmuren er skjult).

TG 0 Terrengforhold

Det ble ikke avdekket unormale terrengforhold. Evt. stående vann på eiendommen er ikke kontrollert, da det var oppholdsvær på befaringsdagen.

TG IU Utvendige vann- og avløpsledninger

Utvendige vann- og avløpsledninger av ukjent type/alder.

Bygninger på eiendommen

Dobbelgarasje



Anvendelse

Byggeår

1994

Kommentar

Kilde: Infoland Ambita

Standard

Beskrivelse:

Ringmur i betongkonstruksjon.

Trekonstruksjon med liggende, enkeltfals kledning.

Valmtak tekket med betongtakstein.

Takrenner og nedløp i plast.

Det er ikke foretatt tilstandsvurdering av bygningen. Det betyr at det kan være feil, mangler eller vedlikeholdsbehov som ikke er videre omtalt i denne rapporten.

Vedlikehold

Garasjen er normalt vedlikeholdt.

Arealer, byggetegninger og brannceller

Standard gjeldende fra 01.01.2024

Arealmålinger og arealoppsett er basert på Norsk standard 3940:2023 Areal- og volum-beregninger av bygninger. Arealet gjelder for tidspunktet da boligen ble målt

Hva er måleverdig areal?

Arealet i rommet må ha minst 1,90 m fri høyde over gulvet og minst bredde på 0,60 m. Et loft med skråtak vil for eksempel bare få registrert målbart areal der høyden er minst 1,90 m og bredden minst 0,60 m. Rommet må ha dør eller luke, og gangbart gulv.

Hva er bruksareal?

BRA = BRA-i + BRA-e + BRA-b

Bruksarealet for bygningen er bruttoarealet minus arealet som opptas av yttervegger.

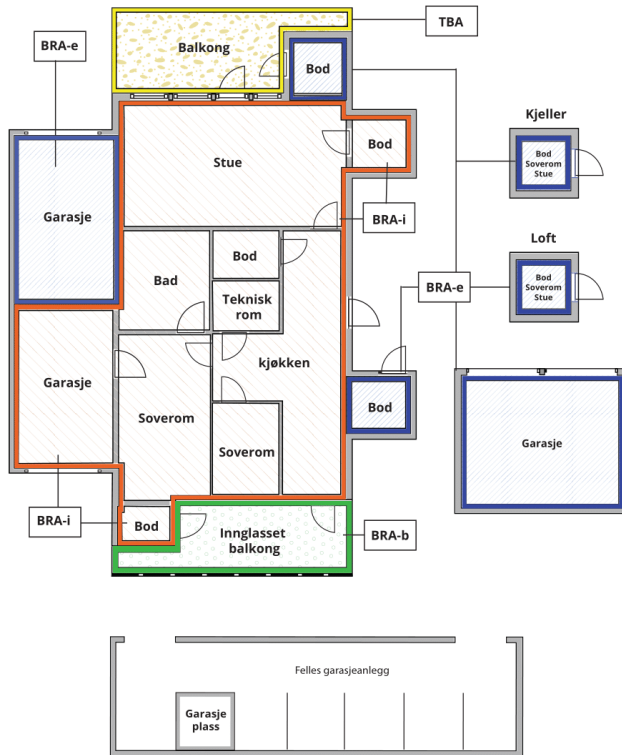

Carport og/eller garasjeplass i felles garasjeanlegg er ikke måleverdig areal

Internt bruksareal (BRA-i)	Arealet innenfor boenheten(e)
Ekstern bruksareal (BRA-e)	Arealet av alle rom utenfor boenheten(e) og som tilhører denne, slik som for eksempel bod
Innglasset balkong mv (BRA-b)	Arealet av innglasset balkong, veranda eller altan når denne er tilknyttet boenheten(e)
Terrasse- og balkongareal (TBA)	Arealet av terrasser, åpne balkonger og åpen altan tilknyttet boenheten(e)

Gulvareal (GUA)

Er sum av BRA (bruksareal) og ALH (areal med lav takhøyde).

Areal med lav takhøyde (ALH) er ikke måleverdig areal, som skyldes skråtak og lav himlingshøyde.

GUA kan opplyses i markedsføring der det er aktuelt for den konkrete boligen og kun sammen med BRA-i, for eksempel der gulvflaten har en verdi og har funksjon ved møblering og bruk av rommene. Ikke innredet areal som kaldloft, måles og oppgis normalt ikke.

Arealet kan ikke alltid fastsettes nøyaktig

Areal kan være komplisert eller umulig å måle opp nøyaktig fordi det er vanskelig å fastslå tykkelsen på innervegger, skjevheter i og utforming av bygningskonstruksjoner som karnapp, buer og vinkler som ikke er rette, åpne rom over flere etasjer og så videre.

Eiendommens markedsverdi kan ikke baseres på en matematisk beregning basert på antall kvadratmeter opplyst i rapporten. Opplysninger om areal kan altså ikke alene benyttes for å beregne eiendommens verdi.

Den bygningsfaglige kan avdekke eventuelle bruksendringer og avvik i branncelleindeling

Den bygningsfaglige ser på byggetegninger hvis de er tilgjengelige og dette er en del av oppdraget, og vurderer bruken av boligen opp mot tegningene. Hvis den bygningsfaglige avdekker at en bolig ikke ser ut til å være delt opp i brannceller etter kravene i byggt teknisk forskrift på befaringstidspunktet, skal det opplyses om dette.

Reglene om bruksendring og brannceller kan være kompliserte. Søk videre faglige råd om rapporten ikke gir deg svar. Den bygningsfaglige kan ikke vurdere og svare på alle spørsmål, og kan heller ikke vite om kommunen kan gi unntak for kravene som gjelder. [Vil du vite mer?](#)

Om brannceller

En branncelle er hele eller avgrensede deler av en bygning hvor en brann fritt kan utvikle seg uten at den kan spre seg til andre bygninger eller andre deler av bygningen i løpet av en fastsatt tid.

Om bruksendring

Bruksendring er å endre bruken av et rom fra en tillatt bruk til en annen. Dette kan kreve søknad og tillatelse, for eksempel hvis du endrer et rom fra bod til soverom eller arbeidsrom, eller hvis du endrer en bolig til to separate boliger.

Rom for varig opphold har krav til takhøyde, romstørrelse, rømningsvei og lysforhold som må være oppfylt. Du kan søke kommunen om unntak for kravene, men kan ikke regne med å få unntak for krav som går på helse og sikkerhet, for eksempel krav til rømningsvei.

Bruksendring som krever godkjenning, og som ikke er søkt bruksendret, er ulovlig. Kommunen kan etter plan- og bygningsloven kapittel 32 forfølge overtredelser. Kommunen kan pålegge deg å avslutte den ulovlige bruken, eventuelt å rette eller tilbakeføre rommet til godkjent bruk.

Arealer

Enebolig

Ny arealstandard

Etasje	Bruksareal BRA m ²			SUM	Terrasse- og balkongareal (TBA)
	Internt bruksareal (BRA-i)	Eksternt bruksareal (BRA-e)	Innglasset balkong (BRA-b)		
1. etasje	109			109	80
Kjeller	101			101	
SUM	210				80
SUM BRA	210				

Romfordeling

Etasje	Internt bruksareal (BRA-i)	Eksternt bruksareal (BRA-e)	Innglasset balkong (BRA-b)
1. etasje	Entré (4,7 m ²), Gang (12,3 m ²), Soverom 1 (11,2 m ²), Bad (6,5 m ²), Soverom 2 (12,7 m ²), Soverom 3 (6,9 m ²), Kjøkken (10,6 m ²), Stue (40,8 m ²)		
Kjeller	Gang (11,7 m ²), Soverom 1 (6,9 m ²), Soverom 2 (14,5 m ²), Vaskerom (5,8 m ²), Kjøkken (9,8 m ²), Mellomgang (10,4 m ²), Bad (4,2 m ²), Stue inkl. trapperom (32,0 m ²)		

Kommentar

Arealer er oppmålt på stedet med laser.

Merk:

Innvendige vegger, kanaler, sjakter etc. utgjør ca. 3,7 m² av bruksarealet i 1. etasje.

Innvendige vegger, kanaler, sjakter etc. utgjør ca. 5,2 m² av bruksarealet i kjeller.

Oppgitte romarealer er inkludert areal som optas av innebygde skap/garderobeskap.

TAKHØYDER

Takhøyde i stue ble målt til 2,31 meter i kjelleretasje.

Takhøyde i stue ble målt til 2,36 meter i 1. etasje.

GENERELT

Arealene er målt med laser på stedet, og er beregnet etter Norsk Standard (NS) 3940:2023. Det gjøres oppmerksom på at kravene i Byggeforskriftene ikke sammenfaller med kravene i NS 3940, og at det av den grunn kan forekomme forskjeller i hva som defineres som målbart areal. Målbart areal etter NS 3940 betyr ikke nødvendigvis at arealene er godkjent av bygningsmyndighetene. Er arealene godkjent av bygningsmyndighetene fremgår det av stemplede, godkjente tegninger med angitt rombeskrivelse sammenfallende med bruken. I hovedsak er det bruken av rommet på befaringsdagen som avgjør om rommet defineres som p-rom eller s-rom. Sjakter for el og rør opplegg og pipeløp er med i oppgitt areal. Arealer i ovenstående tabell kan ikke summeres for å kontrollere BRA, da innervegger, sjakter etc. ikke er medregnet i disse arealene. BRA er avrundet til nærmeste hele tall iht. takstbransjens retningslinjer for arealmåling. Oppmålingen er ikke kontrollert opp mot tegninger (ikke mottatt). TBA-areal må sees på som ca. areal.

Lovlighet

Byggetegninger

Kommentar:

Brannceller

Er det påvist synlige tegn på avvik i branncelleinndeling ut ifra dagens byggt teknisk forskrift?

Ja Nei

Kommentar: Ut i fra dagens bruk er det ikke godkjent branncelleinndeling mellom kjeller og 1. etasje.

Nyere håndverkstjenester

Er det ifølge eier utført håndverkstjenester på boligen siste 5 år?

Ja Nei

Kommentar: Opplysninger fra eier:

- Ja. Arbeid utført av Bergen Tømrer AS, Landro Elektro AS, Berntsen VVS AS og Vestland Bygg og Eiendom AS.
- Nytt rekkverk på deler av terrasse. Egenarbeid.

Krav for rom til varig opphold

Er det påvist avvik i forhold til rømningsvei, dagslysflate eller takhøyde?

Ja Nei

Kommentar: Dels begrenset dagslysflate i kjeller.

Dobbelgarasje

Ny arealstandard

Etasje	Bruksareal BRA m ²			SUM	Terrasse- og balkongareal (TBA)
	Internt bruksareal (BRA-i)	Eksternt bruksareal (BRA-e)	Innglasset balkong (BRA-b)		
Etasje		38		38	
SUM		38			
SUM BRA	38				

Romfordeling

Etasje	Internt bruksareal (BRA-i)	Eksternt bruksareal (BRA-e)	Innglasset balkong (BRA-b)
Etasje		Garasje (38,0 m ²)	

Kommentar

Oppmålt areal: 38 m². Areal er oppmålt med laser.

Lovlighet

Byggetegninger

Det foreligger ikke tegninger

Kommentar: Takstmann er ikke forelagt byggemeldte tegninger ved rapportdato, byggemeldte tegninger er derfor ikke kontrollert.

Brannceller

Er det påvist synlige tegn på avvik i branncelleinndeling ut ifra dagens byggt teknisk forskrift?

Ja Nei

Nyere håndverkstjenester

Er det ifølge eier utført håndverkstjenester på boligen siste 5 år?

Ja Nei

Krav for rom til varig opphold

Er det påvist avvik i forhold til rømningsvei, dagslysflate eller takhøyde?

Ja Nei

Kommentar:

Total fordeling mellom P-ROM og S-ROM

Tabellen under viser fordelingen av P-ROM og S-ROM etter veiledningen til NS 3940: 2012. Dette er til informasjon og til sammenligning. Tallene er omtrentlige, kan avvike fra faktiske målinger og er ikke juridisk bindende

	P-ROM(m2)	S-ROM(m2)
Enebolig	210	0
Dobbelgarasje	0	38

Befarings - og eiendomsopplysninger

Befaring

Dato	Til stede	Rolle
30.10.2024	Patrick Bang	Takstingeniør

Matrikkeldata

Kommune	gnr.	bnr.	fnr.	snr.	Areal	Kilde	Eieforhold
4626 ØYGARDEN	38	154		0	1738.3 m ²	BEREGNET AREAL (Ambita)	Eiet

Adresse

Nordre Knappen 7

Hjemmelshaver

Haaberg Adrian Hersvik

Siste hjemmelsovergang

Kjøpesum	År	Type
4 814 987	2021	Gave

Kilder og vedlegg

Dokumenter

Beskrivelse	Dato	Kommentar	Status	Sider	Vedlagt
Egenerklæring			Ikke gjennomgått		Nei
Ordrebekreftelse		Tilsendt på e-post.	Fremvist		Nei
Eier			Innhentet		Nei
Eiendomsverdi.no			Innhentet		Nei
Bilder fra befaring		Lagret internt for dokumentasjon.	Innhentet		Nei
Seeiendom.no			Innhentet		Nei

Tilstandsrapportens avgrensninger

STRUKTUR•REFERANSENIVÅ•TILSTANDSGRADER

- Rapporten er basert på innholds krav i Forskrift til avhendingslova (tryggere bolighandel). Formålet er å gi en tilstandsanalyse til bruk for den som bestiller og/eller i et salg til forbruker, og ikke for andre tredjeparter. Rapportens omfang, struktur, metode og begrepsbruk følger i hovedsak Norsk Standard NS 3600:2018 (Teknisk tilstandsanalyse ved omsetning av bolig), samt Takstbransjens retningslinjer ved tilstandsrapportering for boliger og Takstbransjens retningslinjer for arealmåling.
- Tilbakeholdt eller uriktig informasjon som har betydning for vurderingen, er ikke bygningssakkyndiges ansvar. Rapporten beskriver avvik, altså en tilstand som er dårligere enn referansenivået. Rapporten framhever normalt ikke positive sider ved boligen ut over det som fremgår av tilstandsgradene.
- Tilstanden angis i rapporten og gir uttrykk for en gitt forventet tilstand blant annet vurdert ut fra alder og normal bruk slik:

i) **Tilstandsgrad 0, TG0:** Ingen avvik eller skader. I tillegg må bygningsdelen være tilnærmet ny, mindre enn 5 år, og det foreligger dokumentasjon på faglig god utførelse.

ii) **Tilstandsgrad 1, TG1:** Mindre avvik. Normal slitasje. Strakstiltak ikke nødvendig. TG1 kan gis når bygningsdelen er tilnærmet ny og det ikke foreligger dokumentasjon på faglig god utførelse.

iii) **Tilstandsgrad 2, TG2:** Vesentlige avvik, og mindre avvik som etter NS 3600 gir TG 2, men som ikke nødvendigvis krever umiddelbare tiltak. I denne rapporten kan TG2 i Rapportsammendrag være inndelt i TG2 som krever tiltak og de som ikke krever umiddelbare tiltak. Konstruksjonen har normalt enten feil utførelse, en skade eller symptomer på skade, sterk slitasje eller nedsatt funksjon. Vedlikehold eller tiltak trengs i nær fremtid, det er grunn til å varsle fare for skader på grunn av alder eller overvåke spesielt på grunn av fare for større skade eller følgeskade. For skjulte konstruksjoner vil alder i seg selv være et symptom som kan gi TG2. For synlige konstruksjoner kan alder sammen med andre symptomer og momenter gi TG2. Avvik under TG2 kan gis sjablongmessig anslag.

iv) **Tilstandsgrad 3, TG3:** Store eller alvorlige avvik. Kraftige symptomer på forhold som man må regne med trenger utbedring straks eller innen kort tid. Påvist funksjonssvikt eller sammenbrudd. Avvik under TG3 skal gis sjablongmessig anslag.

v) **Tilstandsgrad TGiU:** Ikke undersøkt/ikke tilgjengelig for undersøkelse.

- Ved TG0 og TG1 gis det normalt ingen begrunnelse for valg av tilstandsgrad, fordi bygningen eller bygningsdelen da bare har normal slitasje. For anbefalte tiltak ved TG2 og TG3 må bruker av rapporten vurdere om tiltakene er nødvendige og lønnsomme. Hva det vil koste å utbedre rom eller bygningsdeler er et sjablongmessig anslag basert på registrert avvik og angitte tiltak i rapporten. Anslaget er gitt på generelt grunnlag og basert på erfaringstall i seks intervaller, og kan ikke forveksles med en konkret vurdering og tilbud fra en entreprenør eller håndverker. Det må eventuelt innhentes tilbud for en nærmere undersøkelse, og konkret og nøyaktig vurdering av utbedringskostnad. Kostnader til ikke oppdagede avvik/utbedringer/feil kan forekomme. Utbedringskostnad avhenger av personlige preferanser og markedspris på materialer og tjenesteyter.

PRESISERINGER

- Avvik vurderes ut fra tekniske forskrifter på godkjenningstidspunktet for bygget. Noen bygningsdeler vurderes

etter gjeldende teknisk forskrift på befaringstidspunktet. Dette gjelder blant annet:

i) Bad, vaskerom (våtrom)

ii) Forhold rundt brann, rømming, sikkerhet, for eksempel rekkverkshøyder/åpninger, ulovlige bruksendringer, brannceller mv.

- For skjulte konstruksjoner slik som vann og avløp uten dokumentasjon, er kvalitet og alder vurdert.

- Fastmonterte installasjoner, for eksempel innfelt belysning (downlights), demonteres ikke for å sjekke dampspærren bak. Dette av hensyn til bygningssakkyndiges kompetanse og risikoen for skade.

- Kontroll av fukt i konstruksjonen ved hulltaking i bad og vaskerom (våtrom), rom under terreng (kjelleretasje, underetasje og sokkeletasje) eller andre bygningsdeler skjer etter eiers aksept. Hulltaking av våtrom og rom under terreng kan unntaksvis unnlates, se Forskrift til Avhendingsloven.

- Kontroll av romfunksjoner for P-ROM utføres kun når det ikke foreligger godkjente og byggemeldte tegninger, eller når tegninger ikke stemmer med dagens bruk.

- Bygningssakkyndig gir en forenklet vurdering av branntekniske forhold og elektriske installasjoner i boligen dersom det er mer enn fem år siden sist boligen hadde el-tilsyn. Bygningssakkyndig kan anbefale å konsultere offentlige myndigheter eller kvalifisert elektrofaglig fagperson ved behov for grundigere undersøkelser.

TILLEGGSENDERSØKELSER

Etter avtale kan tilstandsanalysen utvides til også å omfatte tilleggssundersøkelser utover minimumskravet i forskriften.

BEFARINGEN

Rapporten gir en vurdering av byggverk og bygningsdeler som bygningssakkyndig har observert, og som fremkommer av Forskrift til avhendingsloven. Rapporten er likevel ingen garanti for at det ikke kan finnes skjulte feil, skader og mangler. NS 3600:2018 (Teknisk tilstandsanalyse ved omsetning av bolig) har undersøkelsesnivå fra 1 til 3, der undersøkelsesnivå 1 er det laveste og baseres på visuell observasjon. Rapporten baseres på undersøkelsesnivå 1 med få unntak (våtrom og rom under terreng). I praksis betyr dette at gjennomføringen av befaringen begrenses som følger:

- Det utføres kun visuelle observasjoner på tilgjengelige flater uten fysiske inngrep (f.eks. riving).

- Flater som er skjult av snø eller på annen måte ikke er tilgjengelig eller skjult, blir ikke kontrollert. Det foretas ikke funksjonssprøving av bygningsdeler, som isolasjon, piper, ventilasjon, el. anlegg, osv.

- Det gis ingen vurdering av boligens tilbehør, hvite- og brunevarer og annet inventar. Dette gjelder også integrert tilbehør.

- Inspisering av yttertak er basert på det som er synlig, normalt på insiden fra loftet og utvendig fra stige/bakkenivå. Befaring av tak må være sikkerhetsmessig forsvarlig for å kunne gjennomføres.

- Stikkprøvetakninger er utvalgt tilfeldig og kan innebære kontroll under overflaten med spiss redskap eller lignende.

Tilstandsrapportens avgrensninger

UTTRYKK OG DEFINISJONER

- Tilstand: Byggverkets eller bygningsdelens tekniske, funksjonelle eller estetiske status på et gitt tidspunkt.
- Symptom: Observerbart forhold som gir indikasjon på hvilken tilstand et byggverk eller en bygningsdel befinner seg i. Benyttes ved beskrivelse av avvik.
- Skadegjørere: Zoologiske eller biologiske skadegjørere, i hovedsak råte, sopp og skadedyr.
- Fuktøk: Overflatesøk med egnet søkeutstyr (fuktindikator) eller visuelle observasjoner.
- Fuktmåling: Måling av fuktinnhold i materiale eller i bakenforliggende konstruksjon ved bruk av egnet måleutstyr (blant annet hammerelektrode og pigger).
- Utvidet fuktøk (hulltaking): Boring av hull for inspeksjon og fuktmåling i risikoutsatte konstruksjoner, primært i tilstøtende vegger til bad, utforede kjellervegger og eventuelt i oppforede kjellergulv.
- Normal slitasjegrade: Forventet nedsliting av materiale i overflaten som er basert på enkle visuelle observasjoner. Kan vurderes sammen med bygningsdelens alder.
- Forventet gjenværende brukstid: Anslått tid et byggverk eller en del av et byggverk fortsatt vil være tjenlig for sitt formål (NS3600, Termer og definisjoner punkt 3.9)

AREALBEREGNING FOR BOENHETER

- Areal fastsettes etter Forskrift til avhendingsloven og Norsk Standard 3940 Areal- og volum-beregninger av bygninger fra 2023.
- Areal oppgis i hele kvadratmeter i rapporten, og gjelder for det tidspunkt oppmålingen fant sted.
- Bruksareal (BRA) er det måleverdige arealet som er innenfor omsluttete vegger målt i gulvhøyde (bruttoareal minus arealet som opptas av yttervegger). I tillegg til gulvhøyde gjelder regler om fri bredde for at arealet skal være måleverdig, med betydning for BRA av for eksempel loft med skråtak. BRA består av internt bruksareal (BRA-i), eksternt bruksareal (BRA-e) og innglasset balkong mv (BRA-b). Terrasse- og balkongareal (TBA) opplyses der tilstandsrapporten skal benyttes i boligomsetningen og der det er aktuelt. I tillegg kan gulvareal (GUA) og areal med lav takhøyde (ALH) opplyses sammen med BRA der det er aktuelt og en del av oppdraget. Rom skal ha atkomst og gangbart gulv for å kunne regnes som BRA/måleverdig areal.
- Arealet måles og oppgis dersom arealet oppfyller krav til måleverdighet, slik som at arealet må ha minst en bredde på 0,6m og minst en høyde på 1,9 m osv. Et rom kan være i strid med teknisk forskrift og mangle godkjenning hos kommunen for den aktuelle bruken, uten at dette får betydning for om arealet måles og oppgis i tilstandsrapporten. Når arealet måles tas det ikke hensyn til om arealet er lovlig oppført eller om bruken er lovlig, bruksendringer, lysforhold eller andre sikkerhetsmangler.
- Eiendommens markedsverdi kan ikke baseres på en rent matematisk beregning i forhold til antall kvadratmeter opplyst i rapporten. Opplysninger om areal kan altså ikke alene benyttes for beregning av eiendommens verdi.

- Rom som ligger utenfor boenheten, men som eier har påvist og/eller opplyst at tilhører boenheten, er oppmålt og inkludert i BRA-e. Det er ikke fremvist dokumentasjon på at rommet tilhører boenheten, med mindre dette er angitt særskilt. Rom utenfor boenheten kan omdisponeres av borettslaget/sameiet og dette kan påvirke boligens BRA. Vær oppmerksom på at NS 3940:2023 og eierseksjonsloven har ulik definisjon av fellesareal. Ved arealmåling gjelder NS 3940:2023 som definerer fellesareal slik: "Delen av bygning som brukes av to eller flere bruksenheter eller til bygningens forvaltning, drift eller vedlikehold.
- I en overgangsperiode skal rapporter som benyttes i boligomsetningen eller dersom det er en del av oppdraget også opplyse om fordelingen mellom P-ROM og S-ROM med utgangspunkt i definisjonene som fremkommer av veiledningen til Norsk Standard 3940 Areal- og volum-beregninger av bygninger fra 2012. Fordelingen mellom P-ROM og S-ROM er basert på veiledningen og bygningssakkyndiges eget skjønn. P-ROM er måleverdige rom som benyttes til kort eller langt opphold. S-ROM er måleverdige rom som benyttes til lagring, og tekniske rom. Bruken av et rom på befaringstidspunktet har betydning for om rommet defineres som P-ROM eller S-ROM. Dette betyr at rommet både kan være i strid med teknisk forskrift og mangle godkjenning i kommunen for den aktuelle bruken, uten at dette vil få betydning for valg av arealkategori.
- Se øvrig informasjon om areal i rapporten, Norsk Standard 3940 (2012 og 2023) og veiledningen til disse.

PERSONVERN

iVerdi AS, bygningssakkyndig og takstforetaket behandler personopplysninger som bygningssakkyndig trenger for å kunne utarbeide rapporten. Personvernerklæring med informasjon om bruk av personopplysninger og dine rettigheter finner du her [Personvernerklæring - iVerdi](#)

DELING AV PERSONOPPLYSNINGER FOR TRYGGERE BOLIGHANDEL OG MULIG RESERVASJON

Norsk takst og deres samarbeidspartnere benytter personopplysninger fra rapporten for analyse- og statistikkformål, samt utvikling og drift av produkter og tjenester for takstbransjen og andre aktører i bolig-omsetningen. Les mer om dette og hvordan du kan reservere deg på <https://www.norsktakst.no/norsk/om-norsk-takst/personvernerklæring/reservasjon/>

Vendu lager en boliganalyse basert på opplysninger fra rapporten. Les mer om dette og hvordan du kan reservere deg her: <https://samtykke.vendu.no/DA7232>

KLAGEORDNING FOR FORBRUKERE

Er du som forbruker misfornøyd med bygningssakkyndiges arbeid eller opptreden ved taksering av bolig eller fritidshus, se www.takstklagenemnd.no for mer informasjon