

Tilstandsrapport

📍 Bøygata 24 , 0655 OSLO

📖 OSLO kommune

gnr. 231, bnr. 88, snr. 7

Sum areal alle bygg: BRA: 60 m² BRA-i: 55 m²



Befaringsdato: 28.03.2026

Rapportdato: 08.04.2026

Oppdragsnr.: 18818-2318

Eiendomsverdi ref nr: VO6677

Autorisert foretak: Rana Taksering AS



Tilstandsrapporten er gyldig ett år fra rapportdato. Oppstår det skader eller skjer det endringer på eiendommen, bør du som selger be om en oppdatert tilstandsrapport.

Rapportansvarlig



Rana Noman Tariq
Uavhengig Takstingeniør
ranataksering@gmail.com
916 28 823



 NITO

Dette trenger du å vite om tilstandsrapporten



Hva er en tilstandsrapport?

En tilstandsrapport beskriver synlige skader/avvik eller tegn på skader/avvik på boligen. Rapporten fremhever vanligvis ikke positive egenskaper ved boligen.



Hva vurderer en bygningsakkyndig?

Den bygningsakkyndige vurderer boligen ut fra hva man kan forvente av en bygning av samme alder og type. Vurderingen gjøres som regel mot hvordan det var vanlig å bygge og regler som gjaldt da boligen ble oppført (søknadstidspunktet). Forhold som er vanlige for bygningens alder, slik som slitasje etter normal bruk regnes ikke som avvik.



Hva inneholder tilstandsrapporten?

Den bygningsakkyndige undersøker rom og bygningsdeler slik det kommer frem av [Forskrift til avhendingsloven](#). Tilstandsrapporten inneholder bare avvik som den bygningsakkyndige kan se eller kontrollere med enkle hjelpemidler. Det gjøres ikke nærmere undersøkelser slik som åpning av vegger eller andre bygningsdeler. I vegg mot våtrom og rom under terreng kan det borres et hull for å gjøre enkle undersøkelser slik som fuktsøk.

Når du kjøper en brukt bolig

Når du kjøper en brukt bolig, er det viktig å være oppmerksom på at dette ikke kan sammenlignes med å kjøpe en ny bolig. Måten boligen ble bygget på kan være annerledes enn i dag. Bygninger svekkes over tid, og utsettes for slitasje blant annet på grunn av bruk og vær og vind. Mange boliger fornyes helt eller delvis, noen i flere omganger, eller det oppføres tilbygg. Særlig for boliger som er pusset opp eller endret, er det viktig å merke seg at fornyelse av overflater ikke nødvendigvis betyr at bygningsdeler under er forbedret.

Vurdering mot byggregler

Den bygningsakkyndige vil vurdere boligen mot hvordan det var vanlig å bygge og regler som gjaldt på søknadstidspunktet. Den bygningsakkyndige ser etter avvik som har betydning for og som reduserer boligens funksjon og verdi, og som kommer frem av forskrift til avhendingslova.

Tilstandsrapporten beskriver ikke hele boligen

BYGNINGSSAKKYNDIGE SER FOR EKSEMPEL IKKE PÅ

- vanlig slitasje og normal vedlikeholdstilstand
- bagatellmessige forhold som ikke påvirker bygningens bruk eller verdi vesentlig
- skjulte installasjoner
- installasjoner utenfor bygningen
- full funksjonstesting av el- og VVS-installasjoner
- geologiske forhold og bygningens plassering på grunnen
- bygningens planløsning
- bygningens innredning
- løsøre slik som hvitevarer
- utendørs svømmebasseng og pumpeanlegg
- bygningens estetikk og arkitektur
- bygningens lovlighet (bortsett fra bruksendringer, brannceller og forhold som åpenbart kan påvirke helse, miljø og sikkerhet)
- fellesarealer (med mindre boligeier har vedlikeholdsplikt for fellesarealer og dette er kjent for bygningsakkyndig, eller fellesarealet har en særlig tilknytning til boligen).

© iVerdi 2023

Malen til denne rapporten, inkludert standardtekstene fra Verdi er vernet etter åndsverkloven og kan kun benyttes av av kunder hos iVerdi. For andre aktører er eksemplarframstilling av malen og standardtekster, som utskrift og annen kopiering til bruk som grunnlag for tilsvarende rapporter, bare tillatt når det er hjemlet i lov (kopiering til privat bruk, sitat o.l.) eller avtale med iVerdi ([Hjem-iVerdi](#)).

Utnyttelse i strid med lov eller avtale kan medføre erstatnings- og straffansvar.

Dette trenger du å vite om tilstandsrapporten

Tilstanden vurderes med ulike tilstandsgrader

Tilstanden gir uttrykk for en gitt forventet tilstand, blant annet vurdert ut fra alder og normal bruk. Ved Tilstandsgrad 0 (TG0) og Tilstandsgrad 1 (TG1) gir den bygningssakkyndige normalt ingen begrunnelse for valg av tilstandsgrad. Grunnen er at bygningen eller bygningsdelen da bare har normal slitasje. Ved skjulte konstruksjoner kan alder alene avgjøre tilstandsgrad. Når bygningssakkyndige anbefaler tiltak, for eksempel utbedringer, må brukeren av rapporten vurdere om tiltakene er nødvendige og lønnsomme.

Når den bygningssakkyndige velger tilstandsgrad, baseres vurderingen på faste kriterier som følger av gjeldende bransjestandard for Teknisk tilstandsanalyse ved omsetning av bolig og Forskrift til avhendingslova.

! TG 0

TILSTANDSGRAD 0, TG0: INGEN AVVIK

Bygningsdelen skal være tilnærmet ny, ikke vise tegn på slitasje og det skal være lagt frem dokumentasjon på faglig god utførelse. Det er ingen merknader til delen.

! TG 1

TILSTANDSGRAD 1, TG1: MINDRE AVVIK

Bygningsdelen skal bare ha normal slitasje, og strakstiltak skal ikke anses som nødvendig. Graden kan også brukes når delen er ny, men der dokumentasjon på faglig god utførelse mangler.

! TG 2

TILSTANDSGRAD 2, TG2: VESENTLIGE AVVIK OG MINDRE AVVIK SOM ETTER NS 3600 GIR TG 2

Bygningsdelen skal enten ha feil utførelse, en skade eller symptomer på skade, sterk slitasje eller nedsatt funksjon. Graden gis når bygningsdelen trenger vedlikehold eller tiltak i nær fremtid. Graden skal også brukes når delen er gammel og det er grunn til å varsle om faren for skader på grunn av alderen, eller når det er grunn til å overvåke delen spesielt på grunn av fare for større skader eller følgeskader.

! TG 3

TILSTANDSGRAD 3, TG3: STORE ELLER ALVORLIGE AVVIK

Denne tilstandsgraden brukes ved kraftige tegn på forhold som man må regne med trenger utbedring straks eller innen kort tid. Det er påvist funksjonssvikt eller sammenbrudd.

- TG IU

IKKE UNDERSØKT/IKKE TILGJENGELIG FOR UNDERSØKELSE

Det kan være avvik/skader som ikke er avdekket.

Informasjon om utbedringskostnader

Utbedringskostnadene i rapporten er sjablongmessige anslag basert på observerte forhold som feil, skader eller uregelmessigheter, samt foreslåtte tiltak. Disse anslagene er veiledende, angis i fem intervaller, er basert på generelle erfaringstall, og må ikke forveksles med konkrete pristilbud fra håndverkere eller entreprenører. Faktiske kostnader kan variere betydelig, avhengig av individuelle valg, materialpriser og markedsforhold. For å få en nøyaktig vurdering av utbedringskostnadene anbefales ytterligere undersøkelser og innhenting av flere pristilbud fra kvalifiserte fagfolk. Slike anslag gis for TG3, der dette er mulig.



Tiltak under kr 20 000



Tiltak mellom kr 20 000 – 100 000



Tiltak mellom kr 100 000 – 200 000



Tiltak mellom kr 200 000 – 500 000



Tiltak over kr 500 000

Beskrivelse av eiendommen

Leiligheten består av gang m/trapp, bad, stue/kjøkken, kontor/soverom og soverom.

Oppussing og oppgradering. Ifølge opplysninger mottatt fra eier er følgende arbeider utført i boligen:

2026:

- Nye ledspotter i tak og over speil + dimmer

2024:

- Byttet kjøkkenvifte

2023:

- Fuktisikring i kjeller – kjemisk barriere + kalkpuss
- Montering av ny overspenningsvern og to jordfeilautomater
- Bytte av lamper i trappegang, kjeller og boder til nye led-lamper med sensor

2021:

- Ny vifte i vaskerom i kjeller

2020:

- Utbedring etter lekkasje fra varmtvannsbereder (følgeskade)
- Byttet regulator til varmekablene til ny regulator/termostat
- Ny varmtvannsbereder + ny sikring/tilkobling

2017:

- Montering av kjøkkeninnredning
- Overflater er pusset opp

2005:

- Badet ble bygget

De oppgitte opplysningene er ikke kontrollert eller verifisert av undertegnede.

Leilighet - Byggeår: 1892

UTVENDIG

[Gå til side](#)

Klassisk bygård i mur oppført i 1892. Ukjent grunn for takstmannen. Det presiseres at undertegnede ikke har foretatt noen geotekniske undersøkelser og derved har begrenset kunnskap til byggets byggegrunn og stabilitet. Grunnmur i tegl/naturstein. Etasjeskillere i trebjelkelag. Yttervegger i teglstein, hulmur - utvendig slemmet. Yttertak i trekonstruksjon teknet med takstein. Tretrapp mellom etasjene. Vinduer med isolerglass, karm og ramme i tre. Brannklassifisert (B30) og lydklassifisert (35 dB) entredør.

INNVENDIG

[Gå til side](#)

Gulvflatene består av laminatgulv. Vegg- og takflatene består av malte overflater. Det er en tretrapp mellom boligens nivåer. Hvite glatte innvendige dører.

VÅTROM

[Gå til side](#)

Bad: Gulv- og veggflatene består av fliser. Takflatene består av malte takflater. Veggmonterte dusjvegger, dusj direkte på gulv med termostat batteri, klosett, servant med skuffer, speil med belysning og opplegg for vaskemaskin. Sluk i plastkonstruksjon.

KJØKKEN

[Gå til side](#)

Kjøkkeninnredning type Svea med gråe matte fronter, benkeplater i laminat, rustfri oppvaskkum, ventilator med kullfilter og integrerte hvitevarer. Fliser over benkeskap.

TEKNISKE INSTALLASJONER

[Gå til side](#)

Vannledninger i kobber og plast. Avløpsledninger i plast og stål. Naturlig oppdriftsventilasjon. Spalteventiler i vinduene. Automatsikringer i sikringssskap plassert i gang/fellesareal. Dørcalling med monitor er plassert i gang. Boligen er oppvarmet med vedovn i stue/kjøkken og elektriske panelovner. samt varmekabler på badet. Innfelte lys i himling i bad. Det er montert røykvarsler og det finnes brannslukningsutstyr i boligen.

TOMTEFORHOLD

[Gå til side](#)

Sameiet Bøgata 24 er registrert i Foretaksregisteret i Brønnøysund med organisasjonsnummer 981 214 900. Sameiet ligger i bydel Gamle Oslo i Oslo kommune og består av 7 seksjoner. Tomten er på 169 kvm. Eiendommen har følgende gårds- og bruksnummer: 231-88.

Arealer

[Gå til side](#)

Forutsetninger og vedlegg

[Gå til side](#)

Lovlighet

[Gå til side](#)

Leilighet

- Det foreligger godkjente og byggemeldte tegninger, men de stemmer ikke med dagens bruk

Blant annet avviker følgende fra originale tegninger: Det opprinnelige kjøkkenet er tatt i bruk som kontor/soverom. Vegg mellom stue og soverom, slik den fremgår av tegningene er flyttet. Et soverom er etablert i en del av den tidligere stuen, mens den resterende delen benyttes som stue/kjøkken. Rommene i boligen er benevnt i henhold til dagens bruk, og ikke nødvendigvis i tråd med hva som er godkjent eller byggemeldt. Det er kun rominndeling og rombetegnelser som er kontrollert mot tilgjengelige tegninger. Målangivelser samt plassering av innvendige vegger, dører og vinduer er ikke verifisert. Tegningene som er benyttet i denne rapporten er lastet ned fra nettsiden Saksinnsyn hos Plan- og bygningssetaten (PBE) i Oslo kommune. Dette er et offentlig tilgjengelig arkiv hvor byggesaksdokumenter, inkludert tegninger, kan hentes ut for eiendommer registrert i Oslo. Tegningene gir et historisk og teknisk innblikk i eiendommens utforming og er brukt som grunnlag for vurderinger i rapporten. I forbindelse med salg av eiendommen oppfordres interessenter til og sette seg inn i de godkjente tegningene. Se vedlegg.

Sammendrag av boligens tilstand

Fordeling av tilstandsgrader

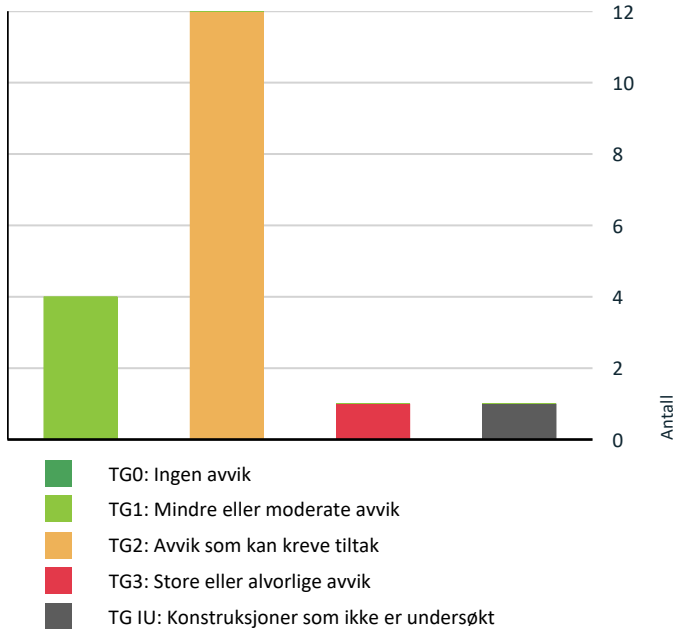

Vil du vite mer om tilstandsgrader? Se side 4.

Anslag på utbedringskostnad

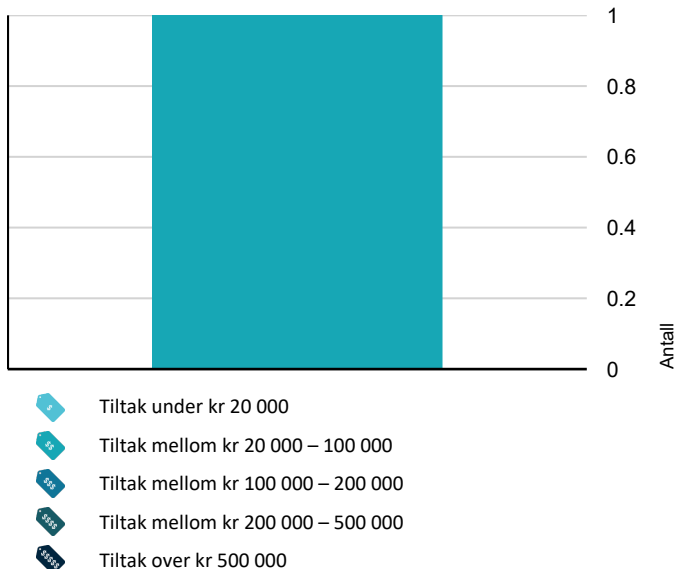

Hva er anslag på utbedringskostnad? Se side 4.

Spesielt for dette oppdraget/rapporten

Rapporten er en tilstandsvurdering av seksjonen/leiligheten da objektet er en del av et sameie. Rapporten er begrenset innenfor boligens omsluttende vegger samt vinduer og dør som disponeres av denne boligen.

Oppsummering av avvik

Vil du vite mer? Se på rommet eller bygningsdelen senere i rapporten.

Leilighet

! TG 3 STORE ELLER ALVORLIGE AVVIK

! Innvendig > Etasjeskille/gulv mot grunn [Gå til side](#)

! TG IU KONSTRUKSJONER SOM IKKE ER UNDERSØKT

! Våtrom > Høy 1. etasje > Bad > Tilliggende konstruksjoner våtrom [Gå til side](#)

! TG 2 AVVIK SOM KAN KREVE TILTAK

! Utvendig > Dører [Gå til side](#)

! Innvendig > Overflater [Gå til side](#)

! Innvendig > Pipe og ildsted [Gå til side](#)

! Innvendig > Innvendige trapper [Gå til side](#)

! Tekniske installasjoner > Vannledninger [Gå til side](#)

! Tekniske installasjoner > Avløpsrør [Gå til side](#)

! Våtrom > Høy 1. etasje > Bad > Overflater vegger og himling [Gå til side](#)

! Våtrom > Høy 1. etasje > Bad > Overflater Gulv [Gå til side](#)

! Våtrom > Høy 1. etasje > Bad > Sluk, membran og tettesjikt [Gå til side](#)

! Våtrom > Høy 1. etasje > Bad > Sanitærutstyr og innredning [Gå til side](#)

! Kjøkken > Høy 1. etasje > Stue/kjøkken > Overflater og innredning [Gå til side](#)

! Kjøkken > Høy 1. etasje > Stue/kjøkken > Avtrekk [Gå til side](#)

HELSE, MILJØ OG SIKKERHET

Forhold som åpenbart kan medføre fare for helse, miljø og sikkerhet

Sammendrag av boligens tilstand

 Det er ikke foretatt radonmålinger, og bygget er heller [Gå til side](#) ikke utført med radonsperre.

Tilstandsrapport

LEILIGHET



Byggeår
1892

Kommentar
Ifølge opplysninger hentet fra Ambita.

Anvendelse
Standard
Vedlikehold

UTVENDIG

TG 1 Vinduer

Beskrivelse

Vinduer med isolerglass fra 2017, karm og ramme i tre.

TG 2 Dører

Beskrivelse

Brannklassifisert (B30) og lydklassifisert (35 dB) entredør.

Vurdering av avvik:

- Det er avvik:

Entredøren vurderes å være i tilfredsstillende funksjonell stand, men den har synlig bruksslitasje og enkelte overflateskader.

Konsekvens/tiltak

- Tiltak:

Lokale utbedringer og generelt vedlikeholdsarbeid anses som påregnelig.

INNVENDIG

TG 2 Overflater

Beskrivelse

Gulvflatene består av laminatgulv. Vegg- og takflatene består av malte overflater.

Vurdering av avvik:

- Det er avvik:

Gulvflater med svikt og knirk.

Konsekvens/tiltak

- Tiltak:

Noe overflatebehandling må alltid kunne påregnes ved kjøp av brukt bolig/leilighet. Skjønnhetsfeil, overflatefeil og vanlig bruksslitasje blir nødvendigvis ikke kommentert og det anbefales derfor interessenter som vektlegger dette å selv foreta en vurdering av overflatene. Både når det gjelder type, kvalitet og slitasjegrad. Gulv har pigmenter i seg og vil kunne få fargeforskjell i farge hvor det har ligget teppe, plassert møbler etc som ikke får tilgang til normalt dagslys/sol.

Tilstandsrapport

TG 3 Etasjeskille/gulv mot grunn

Beskrivelse

Etasjeskiller i trebjelkelag. Etasjeskiller er kontrollert med krysslaser.

Vurdering av avvik:

- Målt høydeforskjell på over 20 mm innenfor en lengde på 2 meter. Tilstandsgrad 3 gis med bakgrunn i standardens krav til godkjente måleavvik.
- Målt høydeforskjell på over 30 mm gjennom hele rommet. Tilstandsgrad 3 gis med bakgrunn i standardens krav til godkjente måleavvik.

Det ble registrert skjevheter/plan- og helningsavvik. I slike klassiske bygårder av denne alderen må man påregne skjevheter på gulvflatene. Det presiseres at det var store møbler som seng og sofa samt annet løsøre på befaringstidspunktet som opptar store deler av gulvarealet i boligen, som gjorde det vanskelig å få målt over større flater.

Konsekvens/tiltak

- For å få tilstandsgrad 0 eller 1 må høydeforskjeller rettes opp. Ytterligere undersøkelser må foretas for å få kartlagt omfanget for utbedring.

Det understrekes at de ovennevnte forholdene er komplekse og kan være utfordrende å anslå med høy grad av nøyaktighet. Det anbefales derfor at interessenter innhenter egne tilbud fra fagkyndige aktører før endelig økonomisk beslutning fattes. Som enkeltstående tiltak vil dette sjelden være økonomisk rasjonelt i en bolig av denne typen. Dersom boligen en gang skal renoveres, kan slike tiltak vurderes i den sammenheng.

Kostnadsestimat: 20 000 - 100 000



Etasjeskille er kontrollert med krysslaser.

TG 2 Pipe og ildsted

Beskrivelse

Vedovn i stue/kjøkken.

Vurdering av avvik:

- Det er avvik:

Vedovnen har riss og sprekker i den ildfaste steinen. Pipa er tildekket, og alle synlige sider av pipa bør være frie for å muliggjøre ettersyn. Åpen tilgang er nødvendig for å kunne avdekke eventuelle setningsskader eller sprekkdannelse.

Konsekvens/tiltak

- Tiltak:

Det må påregnes utbedringer knyttet til pipe og ildsted. Det anbefales at feievesenet gjennomfører en grundig kontroll av pipens og ildstedets tilstand. Det bør også avklares hvorfor pipa ikke er tilgjengelig for inspeksjon, da dette kan hindre nødvendig tilsyn og vedlikehold.

TG 2 Innvendige trapper

Beskrivelse

Det er en tretrapp mellom boligens nivåer.

Vurdering av avvik:

- Det er avvik:

Trapp med knirk.

Konsekvens/tiltak

- Tiltak:

Trappen vurderes som funksjonell til tross for registrert avvik.

Tilstandsrapport

TG 1 Innvendige dører

Beskrivelse

Hvite glatte innvendige dører.

VÅTROM

HØY 1. ETASJE > BAD

Generell

Beskrivelse

Gulv- og veggflatene består av fliser. Takflatene består av malte takflater. Veggmonterte dusjvegger, dusj direkte på gulv med termostat batteri, klosett, servant med skuffer, speil med belysning og opplegg for vaskemaskin. Sluk i plastkonstruksjon. Badet er fra 2005 og har en alder som tilsier at renovring må forventes. Det er imidlertid vanskelig å angi når dette vil være aktuelt. Dokumentasjon på utførelse er ikke fremlagt for takstmannen.

I hht. Byggforsk byggedetalj 700.300, er normal levetid for baderom 15-25 år.

Normal levetid for gulvsluk er 30-60 år.

Normal levetid for armaturer 10-30 år. Klosetter og servanter 25- 45 år.



HØY 1. ETASJE > BAD

TG 2 Overflater vegger og himling

Beskrivelse

Veggflatene består av fliser. Takflatene består av malte takflater.

Vurdering av avvik:

- Det er avvik:

Veggfliser fra 2005 med bruksslitasje. Sprekk på en veggflis øverst til høyre mellom skap og baderomsdør, samt en sprekk på en flis i nederste flisrekke bak dusjveggen mot sjakt. Det ble registrert enkelte dype og utette fuger med misfarging.

Normal tid før utskifting av keramiske fliser er 10 - 30 år.

Normal tid før utskifting av våtrom, keramiske fliser på membran, lettvegg er 10 - 20 år.

Konsekvens/tiltak

- Tiltak:

Utskifting av enkeltfliser vurderes som lite økonomisk rasjonelle tiltak når de utføres isolert, da de ofte medfører omfattende inngrep i konstruksjonen. Slike arbeider anses derfor som vedlikehold ved behov, fremfor anbefalte helhetlige utbedringer. Lokal utskifting av fuger må påregnes. Det henvises til egenerklæringskjema for nærmere detaljer.

HØY 1. ETASJE > BAD

TG 2 Overflater Gulv

Beskrivelse

Gulvflatene består av fliser. Det er målt ca. 14 mm høydeforskjell på gulv fra dørterskel til topp slukrist.

Vurdering av avvik:

Tilstandsrapport

- Det er påvist at høydeforskjell fra topp slukrist til gulv/synlig topp membran ved dørterskel er mindre enn 25 mm.
- Gulvfliser fra 2005 har bruksslitasje, enkelte sår og sprekker i noen av flisene. Det ble registrert enkelte dype og utette fuger med misfarging.
- Normal tid før utskifting av gulv i våtrom med keramiske fliser direkte på membran er 10 - 30 år.
- Normal tid før utskifting av gulv i våtrom med keramiske fliser på påstøp og underliggende banemembran er 20 - 40 år.

Konsekvens/tiltak

- Til tross for avviket i fall/høydeforskjell til sluk, vil gulvet fortsatt kunne lede vann mot sluket, men med redusert effektivitet. Dette kan potensielt øke risikoen for vannansamling i enkelte områder av badet.
- For å få tilstandsgrad 0 eller 1 må baderomsgulvet utbedres. Utskifting av enkeltfliser vurderes som lite økonomisk rasjonelle tiltak når de utføres isolert, da de ofte medfører omfattende inngrep i konstruksjonen. Slike arbeider anses derfor som vedlikehold ved behov, fremfor anbefalte helhetlige utbedringer. Lokal utskifting av fuger må påregnes.



Fall på baderomsgulv er kontrollert med krysslaser.

HØY 1. ETASJE > BAD

TG 2 Sluk, membran og tettesjikt

Beskrivelse

Sluk i plastkonstruksjon.

Vurdering av avvik:

- Mer enn halvparten av forventet brukstid er passert på membranløsningen.

Membranen lar seg ikke kontrollere verken ved klemring i sluket eller ved terskel, uten at det gjøres fysiske inngrep i konstruksjonen.

Konsekvens/tiltak

- Det er viktig å merke seg at levetiden til en membran varierer basert på kvalitet, installasjon og bruk. Eldre membraner kan bli sprø og sprekke opp, noe som fører til at de mister sin vanntettende funksjon. Dette kan resultere i vannlekkasjer gjennom vegger og gulv og fuktskader.

Overvåk tilstanden jevnlig. For å få tilstandsgrad 0 eller 1 må tettesjiktet skiftes ut, men tidspunktet for når dette er nødvendig er vanskelig å si noe om.



Kontroll av sluk.

HØY 1. ETASJE > BAD

TG 2 Sanitærutstyr og innredning

Beskrivelse

Veggmonterte dusjvegger, dusj direkte på gulv med termostat batteri, klosett, servant med skuffer, speil med belysning og opplegg for vaskemaskin.

Vurdering av avvik:

- Det er avvik:

Tilstandsrapport

Servant med enkelte riss.

Konsekvens/tiltak

- Tiltak:

Registrert avvik påvirker ikke våtrommets funksjonalitet ved normal bruk.

HØY 1. ETASJE > BAD

TG 1 Ventilasjon

Beskrivelse

Elektrisk baderomsvifte.

HØY 1. ETASJE > BAD

TG IU Tilliggende konstruksjoner våtrom

Beskrivelse

Hulltaking er ikke utført fordi det ikke er fysisk mulig på grunn av tilliggende konstruksjoner. Det er ikke mulig å bore slik at man treffer bunnsvill, og avstanden mellom vegg og dusjvegg går gjennom en kasse/sjakt. Det er også nivåforskjell mellom bad og kontor/soverom, og et klesskap med bakplate står foran området, noe som hindrer bruk av søkeutstyr for å lokalisere rør, ledninger eller stendere. Hulltaking vurderes derfor som uforvarlig i denne leiligheten. Det finnes kun et svært begrenset område i soverommet hvor hulltaking teoretisk kunne vært mulig, men etter risikovurdering er dette ikke gjennomført på grunn av fare for å treffe vannrør eller strømførende ledninger. Det presiseres at manglende hulltaking er et avvik fra forskrift til avhendingslova (Tryggere bolighandel).

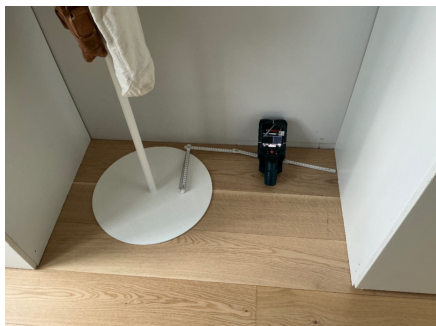

I forbindelse med boring av hull for fuktsøk ble det foretatt målinger med en veggscanner som indikerer at det er både vannrør og elektriske rør i den tilstøtende veggen i soverommet til badet.



Det ble foretatt stikkprøvekontroll med Protimeter MMS3. Målingene viste ingen utslag utenfor normale verdier. Målingene gir kun en indikasjon og må ikke oppfattes som en garanti for baderommet.

KJØKKEN

HØY 1. ETASJE > STUE/KJØKKEN

TG 2 Overflater og innredning

Beskrivelse

Kjøkkeninnredning type Svea fra 2017 med gråe matte fronter, benkeplater i laminat, rustfri oppvaskkum, ventilator med kullfilter og integrerte hvitevarer. Fliser over benkeskap.

Vurdering av avvik:

- Det er avvik:

Innredningen vurderes å være i tilfredsstillende funksjonell stand, men det er registrert bruksslitasje og svelling. Oppvaskmaskin og kjøøl/frys ble ikke trukket frem ved befaring, og det er derfor ikke foretatt inspeksjon av tilstanden bak eller under disse enhetene. Ved bruk av fuktindikator ble det ikke påvist unormale verdier i utsatte soner på befaringdagen. Kjøkkeninnredning uten automatisk lekkasjestopper. Dette er et krav på kjøkkenet ut ifra alder.

Konsekvens/tiltak

- Tiltak:

Kjøkkenet fungerer med disse avvikene, og har normalt ingen konstruksjonsmessig betydning, eller i den praktiske bruken av kjøkkenet. Montering av automatisk lekkasjestopper anbefales.

Tilstandsrapport



HØY 1. ETASJE > STUE/KJØKKEN

TG 2 Avtrekk

Beskrivelse

Kjøkkenventilator med kullfilter.

Vurdering av avvik:

- Det er kun kullfilterventilator på kjøkkenet og heller ikke andre forserte/mekaniske avtrekksløsninger fra kokesonen.

NS 3600 krever mekanisk avtrekk for å kunne gi TG 0/1.

Konsekvens/tiltak

- Det er vanskelig å etablere andre løsninger.

TEKNISKE INSTALLASJONER

TG 2 Vannledninger

Beskrivelse

Vannledninger i kobber og plast.

Vurdering av avvik:

- Det er avvik:

Installasjonens historikk er ukjent, og det er ikke fremlagt dokumentasjon som dekker hele anlegget. Det ble registrert irr på enkelte av kobberrørene. Det ble registrert fuktskjolder på takluken på badet.

Konsekvens/tiltak

- Tiltak:

Anbefales kontrollert av autorisert rørlegger.

TG 2 Avløpsrør

Beskrivelse

Avløpsledninger i plast og stål.

Vurdering av avvik:

- Det er avvik:

Installasjonens historikk er ukjent, og det er ikke fremlagt dokumentasjon som dekker hele anlegget. Mer enn halvparten av forventet brukstid på de eldre avløpsledningene er oppbrukt.

Forventet levetid på soilrør er 30-60 år.

Forventet levetid på plastrør er 25 - 50 år.

Konsekvens/tiltak

- Tiltak:

Anbefales kontrollert av autorisert rørlegger.

Tilstandsrapport

! TG 1 Ventilasjon

Beskrivelse

Naturlig oppdriftsventilasjon. Spalteventiler i vinduene.

Elektrisk anlegg

Dette er en forenklet kontroll begrenset til de spørsmål og undersøkelser som forskrift til avhendingslova (tryggere bolighandel) § 2-18 inneholder. Dette kan ikke sammenlignes med en kontroll utført av offentlig myndighet (Det lokale eltilsyn) eller registrert elektrovirksomhet, og en bygnings sakkyndig har verken kompetanse eller lov til å foreta en slik kontroll.

Tilstanden er vurdert ut fra den forenklete og begrensede kontrollen som forskriften inneholder. El-anlegget kan ha feil og mangler som en slik forenklet undersøkelse ikke vil avdekke. Vær derfor oppmerksom på denne risikoen, og søk videre veiledning eller få en fullstendig kontroll utført av registrert elektrovirksomhet.

Beskrivelse

Automatsikringer i sikringsskap plassert i gang/fellesareal. Dørcalling med monitor er plassert i gang. Boligen er oppvarmet med elektriske panelovner samt varmekabler på badet. Innfelte lys i himling i bad.

1. Foreligger det eltilsynsrapport de siste 5 år, og det er ikke foretatt arbeid på anlegget etter denne, utenom retting av eventuelle avvik i eltilsynsrapport (dvs en el-tilsynsrapport uten avvik)?

Nei

Spørsmål til eier

2. Når ble det elektriske anlegget installert eller sist gang totalt rehabilitert (årstall)? Med totalt rehabilitert menes fullstendig utskiftet anlegg fra inntakssikring og videre.
Dette er ukjent for selger.
3. Er alle elektriske arbeider/anlegg i boligen utført av en registrert elektroinstallasjonsvirksomhet?
Det henvises til egenerklæringsskjema for nærmere detaljer, og se beskrivelse under sammendrag av tilstand.
4. Er det elektriske anlegget utført eller er det foretatt tilleggsarbeider på det elektriske anlegget etter 1.1.1999?
Det henvises til egenerklæringsskjema for nærmere detaljer, og se beskrivelse under sammendrag av tilstand.
5. Foreligger det kontrollrapport fra offentlig myndighet – Det Lokale Eltilsyn (DLE) eller eventuelt andre tilsvarende kontrollinstanser med avvik som ikke er utbedret eller kontrollen er over 5 år?
Avsluttet tilsynssak fra 2021.
6. Forekommer det ofte at sikringene løses ut?
Nei
7. Har det vært brann, branntilløp eller varmgang (for eksempel termiske skader på deksler, kontaktpunkter eller lignende) i boligens elektriske anlegg?
Nei

Generelt om anlegget

8. Er det tegn til at det har vært termiske skader (tegn på varmgang) på kabler, brytere, downlights, stikkontakter og elektrisk utstyr? Sjekk samtidig tilstanden på elektrisk tilkobling av varmtvannsbereder, jamfør eget punkt under varmtvannstank
Nei
9. Er der synlig defekter på kabler eller er disse ikke tilstrekkelig festet?
Nei

Inntak og sikringsskap

10. Er det tegn på at kabelinnføringer og hull i inntak og sikringsskap ikke er tette, så langt dette er mulig å sjekke uten å fjerne kapslinger?
Nei
11. Finnes det kursfortegnelse, og er den i samsvar med antall sikringer?
Ja
12. Foreta en helhetsvurdering av det elektriske anlegget, dets alder, allmenne tilstand og fare for liv og helse. Bør det elektriske anlegget ha en utvidet el-kontroll?
Ja Det anbefales at det gjennomføres en teknisk vurdering av det elektriske anlegget, da det ikke foreligger fullstendig dokumentasjon for

Tilstandsrapport

hele installasjonen. Kontroll og vurdering bør utføres av en sertifisert el-takstmann, som kan utarbeide en el-takstraapport i henhold til gjeldende normer og forskrifter.

Generell kommentar

Mange elektriske feil er usynlige for det blotte øye. Selv om alt kan se trygt og normalt ut, kan det skjule seg kritiske avvik bak vegger og koblingspunkter. Den eneste pålitelige måten å avdekke slike feil på er gjennom grundige målinger med profesjonelt testutstyr. Slike instrumentbaserte kontroller gir den tryggheten boligeiere og kjøpere trenger. Både for sikkerhet og for å unngå kostbare overraskelser.



Automatsikringer i sikringskap plassert i gang/fellesareal.



Dørcalling med monitor som er plassert i gang.

FORHOLD SOM ÅPENBART KAN MEDFØRE FARE FOR HELSE, MILJØ OG SIKKERHET

Dette punktet inneholder tydelige og lett synlige forhold ved boligen som åpenbart kan påvirke helse, miljø og sikkerhet, og som bygningssakkyndige har oppdaget. Terskelen for hva som anses som åpenbart er høy, og det utføres ikke undersøkelser med sikte på å avdekke slike forhold. Punktet omfatter ikke skjulte eller ikke-synlige forhold, tekniske vurderinger eller forhold som krever spesialundersøkelser. Forhold vurderes etter byggt teknisk forskrift på befarings tidspunktet. Røykvarslere og håndholdt brannslukningsutstyr vurderes etter gjeldende forskrift om brannforebygging.

Helse, miljø og sikkerhet

Vurdering av avvik:

- Det er ikke foretatt radonmålinger, og bygget er heller ikke utført med radonsperre.

Radon: Etter søk på adressen inne på hjemmesiden til Norges geologiske undersøkelse har undertegnede registrert dette resultatet: "Moderat til lav aktsomhet".

Det mangler håndløper på vegg i det innvendige trappeløpet.

Konsekvens/tiltak

- Det bør gjennomføres radonmålinger.

Håndløper på innvendig trapp bør monteres.

Arealer, byggetegninger og brannceller

Standard gjeldende fra 01.01.2024

Arealmålinger og arealoppsett er basert på Norsk standard 3940:2023 Areal- og volum-beregninger av bygninger. Arealet gjelder for tidspunktet da boligen ble målt

Hva er måleverdig areal?

Arealet i rommet må ha minst 1,90 m fri høyde over gulvet og minst bredde på 0,60 m. Et loft med skråtak vil for eksempel bare få registrert målbart areal der høyden er minst 1,90 m og bredden minst 0,60 m. Rommet må ha dør eller luke, og gangbart gulv.

Hva er bruksareal?

BRA = BRA-i + BRA-e + BRA-b

Bruksarealet for bygningen er bruttoarealet minus arealet som optas av yttervegger.

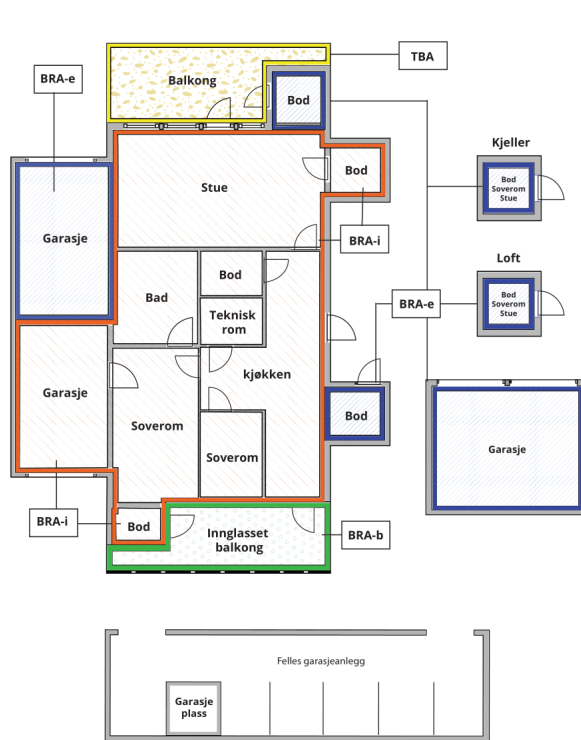

Internt bruksareal (BRA-i)	Arealet innenfor boenheten(e)
Eksternt bruksareal (BRA-e)	Arealet av alle rom utenfor boenheten(e) og som tilhører denne, slik som for eksempel boden
Innglasset balkong mv (BRA-b)	Arealet av innglasset balkong, veranda eller altan når denne er tilknyttet boenheten(e)
Terrasse- og balkongareal (TBA)	Arealet av terrasser, åpne balkonger og åpen altan tilknyttet boenheten(e)

Gulvareal (GUA) Er sum av BRA (bruksareal) og ALH (areal med lav takhøyde).
Areal med lav takhøyde (ALH) er ikke måleverdig areal, som skyldes skråtak og lav himlingshøyde.
GUA kan opplyses i markedsføring der det er aktuelt for den konkrete boligen og kun sammen med BRA-i, for eksempel der gulvflaten har en verdi og har funksjon ved møblering og bruk av rommene. Ikke innredet areal som kaldloft, måles og oppgis normalt ikke.

Arealet kan ikke alltid fastsettes nøyaktig

Areal kan være komplisert eller umulig å måle opp nøyaktig fordi det er vanskelig å fastslå tykkelsen på innervegger, skjevheter i og utforming av bygningskonstruksjoner som karnapp, buer og vinkler som ikke er rette, åpne rom over flere etasjer og så videre.

Eiendommens markedsverdi kan ikke baseres på en matematisk beregning basert på antall kvadratmeter opplyst i rapporten. Opplysninger om areal kan altså ikke alene benyttes for å beregne eiendommens verdi.

Den bygningsfaglige kan avdekke eventuelle bruksendringer og avvik i branncelleinndeling

Den bygningsfaglige ser på byggetegninger hvis de er tilgjengelige og dette er en del av oppdraget, og vurderer bruken av boligen opp mot tegningene. Hvis den bygningsfaglige avdekker at en bolig ikke ser ut til å være delt opp i brannceller etter kravene i byggeteknisk forskrift på befaringstidspunktet, skal det opplyses om dette.

Reglene om bruksendring og brannceller kan være kompliserte. Søk videre faglige råd om rapporten ikke gir deg svar. Den bygningsfaglige kan ikke vurdere og svare på alle spørsmål, og kan heller ikke vite om kommunen kan gi unntak for kravene som gjelder. [Vil du vite mer?](#)

Om brannceller

En branncelle er hele eller avgrensede deler av en bygning hvor en brann fritt kan utvikle seg uten at den kan spre seg til andre bygninger eller andre deler av bygningen i løpet av en fastsatt tid.

Om bruksendring

Bruksendring er å endre bruken av et rom fra en tillatt bruk til en annen. Dette kan kreve søknad og tillatelse, for eksempel hvis du endrer et rom fra bod til soverom eller arbeidsrom, eller hvis du endrer en bolig til to separate boliger.

Rom for varig opphold har krav til takhøyde, romstørrelse, rømningsvei og lysforhold som må være oppfylt. Du kan søke kommunen om unntak for kravene, men kan ikke regne med å få unntak for krav som går på helse og sikkerhet, for eksempel krav til rømningsvei.

Bruksendring som krever godkjenning, og som ikke er søkt bruksendret, er ulovlig. Kommunen kan etter plan- og bygningsloven kapittel 32 forfølge overtredelser. Kommunen kan pålegge deg å avslutte den ulovlige bruken, eventuelt å rette eller tilbakeføre rommet til godkjent bruk.

Arealer

Leilighet

Etasje	Bruksareal BRA m ²			SUM	Terrasse- og balkongareal (TBA)
	Internt bruksareal (BRA-i)	Eksternt bruksareal (BRA-e)	Innglasset balkong (BRA-b)		
Høy 1. etasje	55			55	
Kjeller		5		5	
SUM	55	5			
SUM BRA	60				

Romfordeling

Etasje	Internt bruksareal (BRA-i)	Eksternt bruksareal (BRA-e)	Innglasset balkong (BRA-b)
Høy 1. etasje	Gang m/trapp, bad, stue/kjøkken, kontor/soverom, soverom		
Kjeller		Bod	

Kommentar

Bolignummer: H0102. Takhøyden varierer fra ca. 2,31 - 3,0 m.

Fellesareal:

Bod i kjeller på ca. 5 kvm. Bruksrett ble ikke fremvist. Rom som ligger utenfor boenheten, men som eier har påvist og/eller opplyst at tilhører boenheten, er oppmålt og inkludert i BRA-e. Det er ikke fremvist dokumentasjon på at rommet tilhører boenheten. Rom utenfor boenheten kan omdisponeres av sameiet og dette kan påvirke boligens BRA.

Lovlighet

Byggetegninger

Det foreligger godkjente og byggemeldte tegninger, men de stemmer ikke med dagens bruk

Kommentar: Blant annet avviker følgende fra originale tegninger: Det opprinnelige kjøkkenet er tatt i bruk som kontor/soverom. Veggen mellom stue og soverom, slik den fremgår av tegningene er flyttet. Et soverom er etablert i en del av den tidligere stuen, mens den resterende delen benyttes som stue/kjøkken. Rommene i boligen er benevnt i henhold til dagens bruk, og ikke nødvendigvis i tråd med hva som er godkjent eller byggemeldt. Det er kun rominndeling og rombetegnelser som er kontrollert mot tilgjengelige tegninger. Målgivelsler samt plassering av innvendige vegger, dører og vinduer er ikke verifisert. Tegningene som er benyttet i denne rapporten er lastet ned fra nettsiden Saksinnsyn hos Plan- og bygningsetaten (PBE) i Oslo kommune. Dette er et offentlig tilgjengelig arkiv hvor byggesaksdokumenter, inkludert tegninger, kan hentes ut for eiendommer registrert i Oslo. Tegningene gir et historisk og teknisk innblikk i eiendommens utforming og er brukt som grunnlag for vurderinger i rapporten. I forbindelse med salg av eiendommen oppfordres interessenter til og sette seg inn i de godkjente tegningene. Se vedlegg.

Nyere håndverkstjenester

Er det ifølge eier utført håndverkstjenester på boligen siste 5 år?

Ja Nei

Kommentar: Det henvises til egenerklæringsskjema for nærmere detaljer, og se beskrivelse under sammendrag av tilstand.

Befarings - og eiendomsopplysninger

Befaring

Dato	Til stede	Rolle
28.3.2026	Rana Noman Tariq Ingrid Gutvik Einarsen	Takstingeniør Selger

Matrikkeldata

Kommune	gnr.	bnr.	fnr.	snr.	Areal	Kilde	Eieforhold
301 OSLO	231	88		7	169 m ²	Ifølge opplysninger hentet fra Ambita.	Eiet

Adresse

Bøgata 24

Hjemmelshaver

Hemso AS

Kommentar

Boligselskap

Sameiet Bøgata 24

Eierandel

61 / 576

Organisasjonsnr

981214900

Eiendomsopplysninger

Beliggenhet

Leilighet beliggende sentralt på Kampen i et veletablert og tradisjonsrikt boligområde. Omkringliggende bebyggelse består i all hovedsak av eldre bygårder og småhusbebyggelse. Adkomst til boligen via felles oppgang. Det er barnehage og skoler i alle trinn i nærområdet. Den offentlige kommunikasjonen er godt utbygd, med både buss og t- bane i nærheten. Kort vei til mangeartede forretninger, servicetilbud, restauranter, kafeer m.m. Jordal idrettsanlegg ligger i området. Kort avstand til Oslo sentrum, Operaen, Grünerløkka, Gamlebyen, Middelalderparken med vannspeilet, Tøyensenteret med forretninger og servicetilbud. Tøyenbadet, Munchmuseet, Zoologisk, Botanisk og Geologisk museum samt botanisk hage ligger i nærheten.

Adkomstvei

Via fellesarealer/offentlig.

Tilknytning vann

Privat ledningsnett til kommunal vannforsyning.

Tilknytning avløp

Private stikkledninger til kommunalt avløp.

Regulering

Regulert.

Om tomten

Sameiet Bøgata 24 er registrert i Foretaksregisteret i Brønnøysund med organisasjonsnummer 981 214 900. Sameiet ligger i bydel Gamle Oslo i Oslo kommune og består av 7 seksjoner. Tomten er på 169 kvm. Eiendommen har følgende gårds- og bruksnummer: 231-88.

Tinglyste/andre forhold

Bebyggelsen er registrert i SEFRAK. SEFRAK er et landsdekkende register over eldre bygninger og andre kulturminner i Norge.

Byggemåte

Klassisk bygård i mur oppført i 1892. Ukjent grunn for takstmannen. Det presiseres at undertegnede ikke har foretatt noen geotekniske undersøkelser og derved har begrenset kunnskap til byggets byggegrunn og stabilitet. Grunnmur i tegl/naturstein. Etasjeskillere i trebjelkelag. Yttervegger i teglstein, hulmur - utvendig slemmet. Yttertak i trekonstruksjon tekket med takstein. Tretrapp mellom etasjene. Vinduer med isolerglass, karm og ramme i tre

Kilder og vedlegg

Dokumenter

Beskrivelse	Dato	Kommentar	Status	Sider	Vedlagt
Egenerklæringsskjema	07.04.2026	Signert 07.04.2026.	Gjennomgått		Nei
Kommunalinformasjon	07.04.2026		Ikke gjennomgått		Nei
Infoland.no		Utskrift fra "Ambita" Opplysninger om: adresse, hjemmelshaver gårds- og bruksnummer, eiet/festet tomt, tomteareal og byggeår.	Gjennomgått		Nei
Tegninger		Tegningene er lastet ned fra nettsiden Saksinnsyn hos Plan og bygningsetaten (PBE) i Oslo kommune.	Gjennomgått		Nei
Selger		Opplysninger vedrørende påkostninger, vedlikehold og andre relevante opplysninger ble gitt av selger.	Gjennomgått		Nei

Revisjoner

Versjon	Ny versjon	Kommentar
1	08.04.2026	

For gyldighet på rapporten se forside

Tilstandsrapportens avgrensninger

Forutsetninger

Struktur og referansenivå

Rapporten beskriver avvik, det vil si en tilstand som er dårligere enn referansenivået. Positive sider ved boligen, ut over det som kommer frem av tilstandsgradene, blir normalt ikke fremhevet.

Rapporten baserer seg på krav i forskrift til avhendingslova (tryggere bolighandel). For valg av tilstandsgrad blir NS 3600:2018 (teknisk tilstandsanalyse ved omsetning av bolig) lagt til grunn.

Bygningssakkyndig er ikke ansvarlig for tilbakeholdt eller uriktig informasjon, som har betydning for tilstandsvurderingen.

Presiseringer

Anslag på utbedringskostnader er sjablongmessig, og må ikke forveksles med en konkret vurdering eller tilbud fra entreprenør eller håndverker. Anslaget vil også avhenge av personlige preferanser og markedspris på materialer og tjenesteyter.

Tilstandsrapporten gjelder hovedbygget og tilleggsbygninger som den bygningssakkyndige anser at har nær tilknytning til funksjon som bolig.

Avvik er vurdert mot regler som gjaldt da boligen ble oppført, med mindre annet er spesifisert i forskrift til avhendingslova, eller gjeldende versjon av NS 3600.

Hulltaking ved våtrom, i rom under terreng eller andre bygningsdeler, krever eiers samtykke.

Befaring begrenses til visuelle observasjoner av tilgjengelige flater. Den bygningssakkyndige gjør ikke fysiske inngrep for å avdekke avvik, utover de som er beskrevet i forskrift til avhendingslova. Rapporten gir ingen garanti for at det ikke finnes skjulte feil eller mangler.

Flater som er skjult av snø eller på annen måte utilgjengelig, blir ikke kontrollert. Det blir ikke utført funksjonsprøving av bygningsdeler, med mindre dette kommer frem av forskrift til avhendingslova. Hvis det ikke er sikkerhetsmessig forsvarlig, vil ikke bygningssakkyndig undersøke taket fra utsiden.

Boligens tilbehør, hvite- og brunevarer og annet inventar, blir ikke vurdert. Dette gjelder også integrert tilbehør.

Stikkprøvetakninger er tilfeldig utvalgt, og kan innebære kontroll under overflaten med et spisst redskap eller lignende.

Uttrykk og definisjoner

Referansenivå: Kravet til bygningsdelen eller rommet på søknadstidspunktet.

Tilstand: Byggverkets eller bygningsdelens tekniske, funksjonelle eller estetiske status på et gitt tidspunkt.

Symptom: Forhold som gir indikasjon på hvilken tilstand et byggverk eller en bygningsdel befinner seg i. Benyttes ved beskrivelse av avvik og alder.

Skadegjørere: I hovedsak råte, sopp og skadedyr.

Fuktsøk: Overflatesøk med egnet søkeutstyr som fuktindikator eller visuelle observasjoner.

Fuktmåling: Måling av fuktinnhold i materiale eller i bakenforliggende konstruksjon ved bruk av egnet måleutstyr, blant annet hammerelektrode

og pigger.

Hulltaking: Boring av hull for inspeksjon og fuktmåling i risikoutsatte konstruksjoner.

Normal slitasjegrad: Forventet slitasje av materiale i overflaten, basert på enkle, visuelle observasjoner. Kan vurderes sammen med bygningsdelens alder.

Areal

Areal fastsettes etter forskrift til avhendingslova og gjeldende versjon av NS 3940 (areal- og volumberegninger av bygninger).

Et rom kan være i strid med teknisk forskrift og mangle godkjenning hos kommunen for den aktuelle bruken, uten at dette får betydning for om arealet måles og oppgis i tilstandsrapporten. Når arealet måles tas det ikke hensyn til om arealet er lovlig oppført eller om bruken er lovlig, bruksendringer, lysforhold eller andre sikkerhetsmangler.

Rom som ligger utenfor boenheten, som eier har påvist eller opplyst at tilhører boenheten, er oppmålt og inkludert i BRA-e. Det er ikke fremvist dokumentasjon på at rommet tilhører boenheten, med mindre dette er angitt særskilt. Rom utenfor boenheten kan omdisponeres av borettslaget/sameiet, og dette kan påvirke boligens BRA-e.

Opplysninger om areal kan ikke alene benyttes for beregning av markedsverdi.

Personvern

Tilstandsrapporten er utarbeidet som en del av Fremtind Forsikring AS sitt takstkonsept. Fremtind Forsikring AS, iVerdi AS, takstforetaket og andre relevante interessenter benytter personopplysninger fra tilstandsrapporten for analyse- og statistikkformål, utvikling og drift av produkter og tjenester i takstbransjen og boligomsetningen. Fremtind Forsikring AS, iVerdi AS og takstforetaket, følger til enhver tid gjeldende personvernlovgivning.

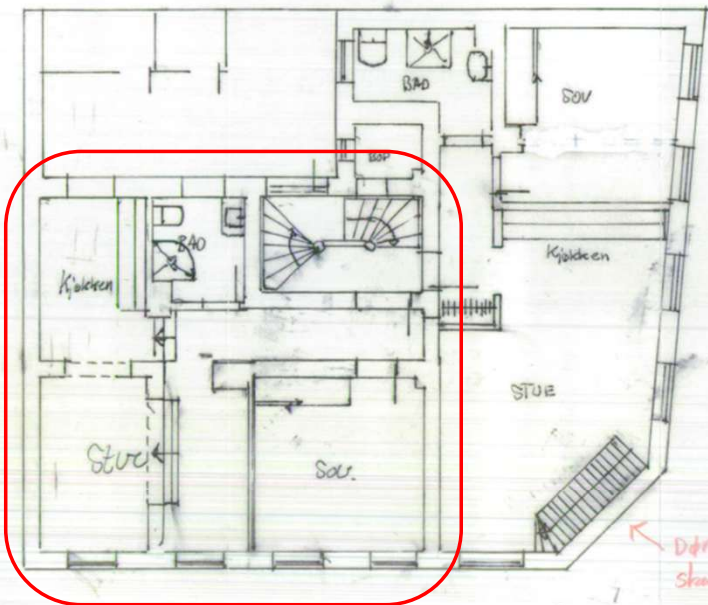

Dør og trapp på høyre skal beholdes.

1

30/	04	73.	1:100
BÖGATA 24			
Plan 1. etasje			
Etter endring			