

aktiv.



Barlindkroken 16A, 3970 LANGESUND

Enderekkehus med fin utsikt, gode solforhold og garasje.



Daglig leder / Eiendomsmegler

Thomas Johan Nilsen

Mobil 454 19 945

E-post thomas.johan.nilsen@aktiv.no

Aktiv Porsgrunn

Kammerherreløkka 5, 3916 Porsgrunn

Nøkkelinformasjon

Prisant.: Kr 2 650 000,-
Omkostn.: Kr 80 690,-
Total ink omk.: Kr 2 730 690,-
Selger: Tone Mølmen

Salgsobjekt: Rekkehus
Eierform: Eiet
Byggeår: 1976
BRA-i/BRA Total 89/103 kvm
Tomtstr.: 258 m²
Soverom: 2
Antall rom: 3
Gnr./bnr. Gnr. 31, bnr. 235
Gnr. 31, bnr. 289
Oppdragsnr.: 1317240084

Enderekkehus med fin utsikt, gode solforhold og garasje.

Dette rekkehuset har fin utsikt utover Langesundsfjorden og solrike uteplasser på begge sider. Rekkehuset går over to etasjer og har stue, kjøkken, to soverom, bad, vaskerom, to boder og gang. Innvendig har rekkehuset en normal standard med noe oppussingsbehov. I senere tid har rekkehuset blitt oppgradert med nytt sikringskap, ny varmepumpe, ny varmtvannsbereder, ny kledning på øst- og sørvegg, etterisolert sørvegg, byttet vindusglass på soverommene og byttet vindusglass på østveggen. Rekkehuset har egen gårds plass og tilhørende garasje plass i felles garasjerekke.



Innhold

Nøkkelinformasjon	2
Om eiendommen	4
Plantegning	30
Tilstandsrapport	33
Egenerklæring	51
Energiattest	56
Nabolagsprofil	62
Budskjema	72

Om eiendommen

Om boligen

Areal

BRA - i: 89 m²

BRA - e: 14 m²

BRA totalt: 103 m²

TBA: 38 m²

Rekkehus

Bruksareal fordelt på etasjer

Underetasje

BRA-i: 45 m² Soverom, bad, vaskerom, gang og to boder.

1. etasje

BRA-i: 44 m² Stue, kjøkken og soverom.

TBA fordelt

27 m² Vestvendt terrasse med utgang fra kjøkkenet.

11 m² Østvendt terrasse med direkte utgang fra stue.

Felles garasjerekke

Bruksareal fordelt på etasje

1. etasje

BRA-e: 14 m² Garasjeplass.

Tomtetype

Eiet

Tomtestørrelse

258 m²

Tomtebeskrivelse

Eiet tomt på ca. 258 kvm. Østvendt veranda med formiddagssol og fin utsikt utover Langesundsfjorden. Verandaen er utstyrt med markise, og har direkte adkomst fra stuen. Vestvendt terrasse som har ettermiddagssol. Terrassen er inngjerdet og har en trapp som fører ned og videre til fremsiden av rekkehuset. Overbygd inngangsparti

med tilhørende åpen bod. Gårdsplassen er opparbeidet med noe belegningsstein og et gruset område med hvit pyntesingel. På oversiden av terrassen har rekkehuset et lite grøntområde.

Beliggenhet

Rekkehuset ligger i et attraktivt boligområde i Langesund, og har fin utsikt utover Langesundsfjorden. Det er kort gangavstand til dagligvarebutikk, Skjærgårdshallen med fotballbane, flerbrukshall og treningssenter, Badeparken og bussholdeplass med gode forbindelser til Stathelle og videre oppover i Grenland. Det er også gangavstand til idylliske Langesund sentrum, hvor Wrightegaarden setter sitt preg på bymiljøet med konserter i sommermånedene. Det er gode turmuligheter i umiddelbar nærhet med friluftsområde Røsskleiva naturreservat, der du finner Barfodkollen og en lysløype med tilknytning til Sundbydammane og Eik gård. Det er kort avstand ned til sjøen med småbåthavn og fine badeplasser.

Adkomst

Fra Langesund sentrum: Kjør nedre vei mot Stathelle. I rundkjøringen ved Badeparken tar du tredje avkjøring inn forbi dagligvarebutikken Spar, og deretter første vei til høyre inn på Granliveien. Følg veien og ta første avkjørsel til venstre inn i Barlindkroken. Ta deretter umiddelbart til høyre gjennom to garasjelegger, hvor rekkehuset ligger rett frem, merket med en "Til salgs"-plakat fra Aktiv. Det vil bli satt opp visningsskilt ved fellesvisninger.

Barnehage/Skole/Fritid

Barnehager:

Nustad barnehage (0-5 år)

- 100 barn, 3.4 km

Sundby barnehage (0-5 år)

- 50 barn, 4.1 km

Solstua kulturbarnehage (1-5 år)

- 37 barn, 4.4 km

Skoler:

Langesund barneskole (1-7 kl.)

- 259 elever, 14 klasser, 2.4 km

Stathelle barneskole (1-7 kl.)

- 386 elever, 19 klasser, 4.3 km

Bamble ungdomsskole (8-10 kl.)

- 479 elever, 33 klasser, 5.1 km

Bamble videregående skole

- 350 elever, 15 klasser, 4,9 km

Informasjon om barnehager og skoler er hentet fra Nabolagsprofilen og innhentet fra ulike offentlige og private kilder, og det kan forekomme feil eller mangler i dataene.

Distanser er beregnet basert på korteste kjørbare vei eller gangvei (der kjente gangveier er inkludert i datagrunnlaget). Dersom skole- og barnehagetilbud er av betydning for kjøpet, må det rettes en særskilt henvendelse til kommunen for oppdatert informasjon.

Bygningssakkyndig

Sørø Taksering AS

Type takst

Tilstandsrapport

Byggemåte

Rekkehuset er gjennomgått av en bygningskyndig, og det er utarbeidet en tilstandsrapport som gir en teknisk beskrivelse av eiendommen. Denne er vedlagt salgsoppgaven. Takstmannens overordnede faglige vurdering av eiendommen er at rekkehuset i hovedsak som fra byggeåret og fremstår i teknisk god stand. Det gjøres oppmerksom på at enkelte elementer har passert normal forventet levetid, slik at vedlikehold og utbedring må påregnes i tiden som kommer. For øvrig vises til beskrivelser og vurderinger for de enkelte bygningsdeler i rapporten. Nedenfor følger informasjon om forhold som har fått TG2 og TG3 i rapporten.

Rekkehuset er ifølge tilstandsrapporten oppført på støpt fundament mot grunn. Yttervegger er oppført i bindingsverk og utvendig kledd med både stående og liggende kledning. Etasjeskillet består av bjelkelag i tre. Saltaket er av trekonstruksjoner og tekket med takpapp. Taktekkingen er oppgradert i senere tid. Vinduer, ytterdør og verandadører har 2-lags isolerglass.

Garasjen i rekke har ifølge tilstandsrapporten støpt dekke mot grunnen. Vegger er oppført i bindingsverk med liggende trekledning og stående søyler. Flatt tak av trekonstruksjoner tekket med takpapp. Manuell vippeport. Takstmannen mener at den fremstår i grei stand, alder tatt i betraktning. Det bemerkes en del fuktmerker i panelveggene, og utbedring bør påregnes. Selger opplyser om at det ble utbedret en del råteskader i 2020. For øvrig er det ikke avdekket skader eller svekkelser av betydning.

Forhold som har fått TG2 i tilstandsrapporten:

- Drenering: TG2 vurderes fordi dreneringen har passert forventet levetid, og utbedringer bør påregnes.
- Terrengforhold: TG2 vurderes ettersom det ser ut til at terrenget har fall inn mot konstruksjonen ved den vestvendte terrassen.
- Yttervegger: TG2 vurderes på grunn av manglende behandling av endeved/utsatte områder og kledning som ligger for nær terrenget.
- Veranda og terrasse: TG2 vurderes på grunn av avflassing av maling og beis på rekkverk og terrassedekke på den vestvendte terrassen.

- Bad: TG2 vurderes grunnet noen hull i fliser ved våtsonen og slitasje på innredning, sprekker i fliser og ikke tilfredsstillende fall på gulvet. TG2 vurderes også fordi membranen har passert forventet levetid, utbedringer av sluket må påregnes, og det er ingen synlig slukmansjett i sluket.
- Vaskerom: TG2 vurderes ettersom det ikke var mulig å inspisere gulvbelegget.
- Kjøkken: TG2 vurderes på grunn av noe slitasje og dårlig oppsug i kjøkkenventilatoren.
- Innvendige vann- og avløpsrør: TG2 vurderes da stoppekran ikke fungerer tilstrekkelig.
- Ventilasjon: TG2 vurderes da tilluft via ventiler i vinduer og vegger ikke tilfredsstillende dagens krav til luftutveksling.

Forhold som har fått TG3 i tilstandsrapporten:

- Vaskerom: TG3 vurderes fordi det ikke er tett rundt rørgjennomføringer, og det mangler belegg under klemringen.

I tilstandsrapporten opplyser også takstmannen følgende:

- Innvendige rekkverk og håndreker i trapp er ikke i henhold til dagens krav.
- Det bemerkes at røykvarslere og brannslukningsapparat må påregnes utskiftninger.

For mer informasjon, se vedlagte tilstandsrapport avholdt den 18.09.2024 av Sørø Taksering AS.

Standard

Rekkehuset går over to etasjer og innvendig er det en normal standard med noe oppussingsbehov.

1. etasje:

Stuen er lys med store vindusflater som gir fin utsikt. Fra stuen er det direkte utgang til østvendt veranda med formiddagssol. I stuen er det plass til flere sittegrupper. Mellom stue og kjøkken er det en delvis åpen løsning. Kjøkkenet har en lys innredning med laminerte benkeplater. Mellom benkeplatene og overskapene er det hvite fliser. I kjøkkeninnredningen er det nisje for komfyr, kjøleskap og oppvaskmaskin. Over nisjen til komfyren er det montert en kjøkkenventilator. Fra kjøkkenet er det utgang til vestvendt terrasse med ettermiddagssol. Det ene soverommet ligger i denne etasjen, hvor det nylig er satt inn et nytt vindusglass.

Underetasje:

Lyst og flislagt bad med varmekabler i gulvet. Badet er utstyrt med dusjkabinett, toalett og heldekkende servant med underskap, vegghengt speil og sideskap. Enkelt vaskerom med opplegg for vaskemaskin. Vaskerommet har behov for oppgradering. Soverommet i denne etasjen har god plass til dobbeltseng og garderobeskap. På dette soverommet er det også nylig satt inn et nytt vindusglass. I gangen er det i senere tid satt inn en varmepumpe og sikringsskapet er oppgradert med automatsikringer. I denne etasjen er det to boder. Fra vaskerommet er det direkte inngang til den ene

boden, mens den andre boden har adkomst fra gangen.

Innbo og løsøre

Bransjens liste over løsøre og tilbehør legges til grunn for salget dersom ikke annet fremkommer av salgsoppgaven. Listen følger vedlagt salgsoppgaven. Det er full avtalefrihet om hva som skal følge med rekkehuset ved salg. Hvis hvitevarer og/eller annet teknisk utstyr medfølger, gis det ingen garantier i forhold til tilstand, funksjonalitet og levetid på disse.

Hvitevarer

Kun hvitevarer som er spesifikt angitt i salgsoppgaven, følger med. Dette gjelder uavhengig av om hvitevaren(e) eventuelt kan anses som integrerte.

Moderniseringer og påkostninger

Selger kjøpte rekkehuset i 2019 og har i sin eiertid lagt nytt gulv i stue og kjøkken, oppgradert sikringsskapet, installert varmepumpe i gangen, byttet varmtvannsbereder, byttet kledning på øst- og sørvegg, etterisolert sørveggen, byttet glass i vinduene på østvegg og i soverommene, lektet ned taket og etterisolert det, byttet utestikk, bygget ny veranda, byttet skapdører på kjøkkeninnredningen, gruslagt hagen/gårdsplassen på fremsiden av rekkehuset og byttet noen kledningsbord på garasjen.

TV/Internett/Bredbånd

Rekkehuset er tilknyttet fiberbredbånd fra Altibox.

Parkering

Egen gårdsplass med biloppstillingsplass foran rekkehuset.

Fast garasje plass i felles garasjerekke rett ved rekkehuset. Dette felles garasjelegget tilhører et realsameie, som er et fellesareal eid av de omkringliggende eiendommene, og dette rekkehuset eier 1/16 av realsameiet. Garasjelegget består av to frittstående garasjerekker med åtte garasjer i hver rekke. Garasjelegget ligger rett foran rekkehuset.

Forsikringsselskap

Eika Forsikring

Polisenummer

6267343

Diverse

Areal i salgsoppgaven er hentet fra tilstandsrapporten. Boligens areal oppgis i BRA (bruksareal), som deles i underkategoriene BRA-i (arealet innenfor boenheten), BRA-e (arealet utenfor boenheten(e) og som tilhører denne, slik som for eksempel boder hvor adkomsten er utenfor boenheten), og BRA-b (arealet av innglasset balkong, veranda

eller altan når denne er tilknyttet boenheten). TBA er arealet av terrasser, åpne balkonger og åpen altan tilknyttet boenheten.

Etter aksept av bud, vil eiendommens salgssum bli meddelt de som ev. måtte etterspørre denne. Eiendommens salgssum vil bli offentlig tilgjengelig ved overføring av hjemmel.

Energi

Oppvarming

Varmepumpe i gangen. Varmekabler i gulvet på badet. Ellers elektrisk oppvarming.

Info strømforbruk

I selgers husstand har det bodd en person, og årlig strømforbruket har vært ca. 8 655 kWh.

Energikarakter

E

Energifarge

Oransje

Info energiklasse

Alle som skal selge eller leie ut eiendom må som hovedregel energimerke boligen og fremskaffe en energiattest. Unntak gjelder blant annet for frittstående bygninger med bruksareal på mindre enn 50 kvm. Det er eier som plikter å fremlegge energiattest og eier er selv ansvarlig for at opplysningene er riktige. For ytterligere informasjon se www.energimerking.no. Energiattesten følger vedlagt i salgsoppgaven.

Økonomi

Tot prisant. ekskl. omk.

Kr 2 650 000,-

Kommunale avgifter

Kr 21 263,-

Kommunale avgifter år

2024

Info kommunale avgifter

De kommunale avgiftene omfatter vann- og avløpsgebyr, eiendomsskatt og renovasjonsgebyr. Det gjøres oppmerksom på at det kan forekomme variasjon i avgiftene som følge av forbruk og eventuelle kommunale endringer av gebyr/avgift.

Kommunale avgifter og gebyrer er inndelt i månedlige betalinger.

Formuesverdi primær

Kr 653 007,-

Formuesverdi primær år

2022

Formuesverdi sekundær

Kr 2 481 427,-

Formuesverdi sekundær år

2022

Info formuesverdi

Formuesverdien er den verdien som blir lagt til grunn for eventuell beregning av formuesskatt. Ytterligere informasjon finnes på skatteetaten.no.

Andre utgifter

Rekkehuset har en årlig forsikringspremie på kr 6 408,-.

Utover det som er nevnt under punktet «kommunale avgifter», påløper kostnader til for eksempel strøm, abonnement til TV og internett og innvendig og utvendig vedlikehold.

Tilbud lånefinansiering

Aktiv Eiendomsmegling samarbeider med sparebankene i Eika Alliansen om formidling av finansielle tjenester. Ta gjerne kontakt med megler for formidling av et uforpliktende tilbud om finansiering. Meglerforetaket kan motta provisjon ved formidling av finansielle tjenester.

Offentlige forhold

Eiendommens betegnelse

Gårdsnummer 31, bruksnummer 235 i Bamble kommune. Gårdsnummer 31, bruksnummer 289 i Bamble kommune.

Tinglyste heftelser og rettigheter

På eiendommen er det tinglyst følgende heftelser og rettigheter som følger eiendommens matrikkel ved overskjøting til ny hjemmelshaver:

Dagboknr. 7051, tinglyst 31.05.1977, type heftelse: Bestemmelser ifølge skjøte:

- Eiendommen har automatisk medlemskap i Velforeningen. Kjøper må til enhver tid betale de løpende utgifter, samt rette seg etter de bestemmelser Velforeningen vedtar.
- Det er solidarisk vedlikeholdsplikt mellom eierne av boligene i nåværende husgruppe,

når det gjelder ledningsnett under og fra husgruppen og fram til de offentlige vann- og kloakkledninger.

Dagboknr. 9255, tinglyst 31.05.1977, type heftelse: Bestemmelse om samvirke for vertikaldelte boliger. Denne hovedsakelig omhandler grensene mellom boligene, bestemmelser om vann- og avløpsledninger og krav om at boligene utvendig må holdes godt vedlike.

Servituttene kan fås ved henvendelser til megler og følger eiendommen ved overskjøting til kjøper (ny hjemmelshaver).

Ferdigattest/brukstillatelse

Det er utstedt midlertidig brukstillatelse for rekkehuset datert 18.02.1977. Det er i den midlertidige brukstillatelse anmerket følgende forhold:

1. Belegg på vaskerom er ikke tett, og det har kommet vann under belegget ved sluk.
2. Hull i B-30 vegg i bod må tettes.
3. Trapp ved utgangsdør på kjøkkenet.

Det er uvisst om forholdene er utbedret.

Som et utgangspunkt skal det foreligge ferdigattest. Det er innført bestemmelser i plan- og bygningsloven som sier at ferdigattest ikke vil bli gitt for oppførte bygg som er søkt før 1. januar 1998. Det kan dermed ikke søkes om ferdigattest for slike bygg. Byggesaken kan ikke lenger skal avsluttes med ferdigattest. Midlertidig brukstillatelse er en forutsetning for at et tiltak kan tas i bruk, noe som foreligger for denne eiendommen.

Det er mottatt godkjente byggetegninger datert 02.06.1975 fra kommunen, og innholdet i disse stemmer overens med dagens bruk.

Vi gjør spesielt oppmerksom på at veranda mot øst med direkte adkomst fra stuen ikke fremgår på ovennevnte byggetegninger. Kjøper påtar seg risikoen både for fremtidig bruk og eventuelle pålegg relatert til dette, herunder risikoen for om bruken ikke lar seg godkjenne, og alle kostnader forbundet med dette.

Kjøper overtar eiendommen slik den fremstår på visning.

Ferdigattest/brukstillatelse datert

18.02.1977.

Vei, vann og avløp

Eiendommen har privat adkomst med felles vedlikeholdsansvar fra kommunal vei.

Eiendommen er tilknyttet offentlig vann og avløp via private stikkledninger.

Regulerings og arealplaner

Eiendommen ligger i et regulert området med reguleringsformål boliger i henhold til reguleringsplan Sjeseveistykket datert 22.01.1975.

I gjeldende kommuneplan ligger eiendommen i et området som er avsatt til boligbebyggelse - nåværende.

Kopi av planer og bestemmelser kan fås ved henvendelse til megler.

Adgang til utleie

Deler av boligen kan leies ut, forutsatt at det er en del av boligens godkjente hoveddel med rom godkjent for varig opphold og at den utleide delen ikke er adskilt som en selvstendig boenhet.

Det er ikke kjent at det foreligger offentligrettslige regler som er til hinder for at hele eiendommen leies ut.

Legalpant

Kommunen har legalpant i eiendommen for forfalte krav på eiendomsskatt, og kommunale avgifter/gebyrer.

Kommentar konsesjon

Eiendommen ligger i en kommune med nedsatt konsesjonsgrense, og det er derfor boplikt på eiendommen. Det må fylles ut egenerklæring om konsesjonsfrihet ved kjøp der kjøper bekrefter at eiendommen skal benyttes til helårsbolig.

Kontraktsgrunnlag

Salgs- og betalingsvilkår

Eiendommen skal overleveres til kjøper i tråd med det som er avtalt. Det er viktig at kjøper setter seg grundig inn i alle salgsdokumentene, herunder salgsoppgave, tilstandsrapport og selgers egenerklæring. Kjøper anses kjent med forhold som er tydelig beskrevet i salgsdokumentene. Forhold som er beskrevet i salgsdokumentene kan ikke påberopes som mangler. Dette gjelder uavhengig av om kjøper har lest dokumentene. Alle interessenter oppfordres til å undersøke eiendommen nøye, gjerne sammen med fagkyndig, før bud inngis. Kjøper som velger å kjøpe usett, kan som hovedregel ikke gjøre gjeldende som mangel noe kjøper burde blitt kjent med ved undersøkelse av eiendommen, eller som er tydelig beskrevet i salgsdokumentene. Hvis noe trenger avklaring, anbefaler vi at kjøper rådfører seg med eiendomsmegler eller en fagkyndig før det legges inn bud.

Kjøper har krav på at eiendommen er i henhold til avtalen. Hvis det ikke er avtalt noe særskilt, kan eiendommen ha en mangel dersom den ikke er slik kjøper må kunne forvente ut ifra blant annet boligens alder, type og synlige tilstand. Det samme gjelder

hvis det er holdt tilbake eller gitt uriktige opplysninger om eiendommen som ikke er rettet i tide på en tydelig måte, og man må gå ut fra at opplysningen har virket inn på avtalen. En bolig som har blitt brukt i en viss tid, har vanligvis blitt utsatt for slitasje, og skader kan ha oppstått. Slik bruksslitasje må kjøper regne med, og det kan avdekkes enkelte forhold etter overtakelse som gjør utbedringer nødvendig. Normal slitasje og skader som trenger utbedring, er innenfor hva kjøper må forvente, og vil ikke utgjøre en mangel.

Boligen kan også ha en mangel hvis opplyst areal avviker fra faktisk størrelse. Avviket må være minst 2 prosent, og minst 1 kvadratmeter. Det er likevel ikke en mangel dersom selger godtgjør at kjøperen ikke la vekt på opplysningen, jf. avhendingsloven § 3-3 (2).

Ved beregning av et eventuelt prisavslag eller erstatning, må kjøper selv dekke tap/kostnader opp til et beløp på kr 10 000,- (egenandel). Egenandel kommer først på tale når det er konstatert mangel ved eiendommen.

Hvis kjøper ikke er forbruker, selges eiendommen "som den er", og selgers ansvar er da begrenset, jf. avhl. § 3-9, første ledd 2. pkt. Avhl. § 3-3 (2) fravikes, og hvorvidt et innendørs arealavvik karakteriseres som en mangel vurderes etter avhl. § 3-8. Informasjon om kjøpers undersøkelsesplikt, herunder oppfordringen om å undersøke eiendommen nøye, gjelder også for kjøpere som ikke anses som forbrukere. Med forbrukerkjøp menes kjøp av eiendom når kjøperen er en fysisk person som ikke hovedsakelig handler som ledd i næringsvirksomhet.

Budgivning

Budgivning i forbrukerforhold:

Budgivere oppfordres til å legge inn bud elektronisk. Dette gjøres på eiendommens hjemmeside på aktiv.no, ved å bruke «Gi bud»-knappen. Ved elektronisk budgivning, samtykker budgiver til elektronisk kommunikasjon. Eiendomsmegler skal legge til rette for en forsvarlig avvikling av budrunden og kan ikke videreformidle bud med en kortere akseptfrist enn kl. 12:00 første virkedag etter siste annonserte visning. Etter klokken kl. 11:30 anbefaler vi akseptfrist på minimum 30 minutter. Bud bør legges inn i god tid før konkurrerende buds akseptfrist utløper. For øvrig henvises til forbrukerinformasjon om budgivning i salgsoppgaven. Oppdragsgiver er oppfordret til å ikke ta imot bud direkte fra budgiver, men å henvise budgiver videre til megler. Som kjøper vil du få forelagt kopi av budjournal. Alle bud vil bli gjort kjent for kjøper og selger i handelen. Øvrige budgivere kan be om å få en kopi av budjournal i anonymisert form.

Budgivning utenfor forbrukerforhold:

Budgivere oppfordres til å legge inn bud elektronisk. Dette gjøres på eiendommens hjemmeside på aktiv.no, ved å bruke «Gi bud»-knappen. Ved elektronisk budgivning, samtykker budgiver til elektronisk kommunikasjon. Det anbefales at hvert bud har en akseptfrist som muliggjør en forsvarlig avvikling av budrunden. Vi anbefaler minimum

30 minutter akseptfrist. Oppdragsgiver er oppfordret til å ikke ta imot bud direkte fra budgiver, men å henvise budgiver videre til megler.

Opplysningene i salgsoppgaven er godkjent av selger. Alle interessenter oppfordres imidlertid til grundig besiktigelse av eiendommen, gjerne sammen med fagmann før bud inngis.

Omkostninger kjøpers beskrivelse

Prisantydning: kr 2 650 000,-

Omkostninger:

Boligkjøperforsikring HELP (valgfritt): kr 10 400,-

Boligkjøperforsikring Pluss (valgfritt tillegg): kr 2 800,-

Pantattest kjøper - lagt ut av megler: kr 240,-

Tinglysingsgebyr pantedokument: kr 500,-

Tinglysingsgebyr skjøte: kr 500,-

Dokumentavgift: kr 66 250,-

Omkostninger totalt: kr 80 690,-

Totalpris inkl. omkostninger: kr 2 730 690,-

Totalpris inkl. omkostninger forutsetter at det kun tinglyses ett pantedokument og at eiendommen selges til prisantydning. Det tas forbehold om endringer i offentlige avgifter/gebyrer.

Omkostninger kjøpers beløp

Kr 80 690

Betalingsbetingelser

Med mindre annet er avtalt forutsettes det at kjøpesum inkludert omkostninger er innbetalt og disponibelt på meglerforetakets klientkonto innen overtakelse.

Kjøpesummen skal innbetales fra norsk finansinstitusjon og/eller fra kjøpers egen konto i norsk finansinstitusjon.

Det forutsettes av skjøtet tinglyses på ny eier, med mindre det er tatt andre forbehold i budgivningen.

Hvitvaskingsreglene

Megler har plikt til å gjennomføre kundetiltak. Hvis kjøper ikke bidrar til at megler får gjennomført kundetiltak og dette fører til at transaksjonen ikke kan gjennomføres eller blir forsinket, misligholder kjøper avtalen. Etter 30 dager er misligholdet vesentlig. Dette gir selger rett til å heve og gjennomføre deknings salg for kjøpers regning.

Personopplysningsloven

Personopplysninger blir behandlet i samsvar med personopplysningsloven.

Boligselgerforsikring

Selger har tegnet boligselgerforsikring som dekker selgers ansvar etter avhendingsloven begrenset oppad til MNOK 14. I den forbindelse har selger utarbeidet en egenerklæring som kjøper bør gjøre seg kjent med før budgivning.

Boligkjøperforsikring

Vedlagt i salgsoppgaven følger informasjon om Boligkjøperforsikring og Boligkjøperforsikring Pluss fra HELP Forsikring AS. Boligkjøperforsikring er en rettshjelpsforsikring som gir trygghet og profesjonell juridisk hjelp dersom det oppdages uventede feil eller mangler ved boligen de neste fem årene. Boligkjøperforsikring Pluss har samme dekning som boligkjøperforsikring, med tillegg av fullverdig advokathjelp på viktige rettsområder i privatlivet. Boligkjøperforsikring Pluss betales årlig. Les mer om begge forsikringene i vedlagte materiell eller på help.no. Det gjøres oppmerksom på at boligkjøperforsikring kun kan tegnes av forbruker. Meglerforetaket mottar kr 4 200,-/4 600,-/5 000,- i kostnadsgodtgjørelse, avhengig av boligtype, samt et tillegg på kr 1 000,- ved salg av Boligkjøperforsikring Pluss.

Meglervederlag

Det er avtalt provisjonsbasert vederlag tilsvarende 1,8 % av salgssummen for gjennomføring av salgsoppgjøret. I tillegg er det avtalt at oppdragsgiver skal dekke tilrettelegging kr 15 900,-, visninger kr 1 875,-, oppgjør kr 6 000,-, søk eiendomsregister og elektronisk signering kr 2 900,- og markedspakke kr 12 900,-. Meglerforetaket har krav på å få dekket direkte utlegg i henhold til salgsprosessen. Alle beløp er inkl. mva.

Oppdragsansvarlig

Thomas Johan Nilsen
Daglig leder / Eiendomsmegler
thomas.johan.nilsen@aktiv.no
Tlf: 454 19 945

Skagerrak Eiendomsmegling AS, Kammerherreløkka 5
3916 Porsgrunn

Salgsoppgavedato

18.09.2024













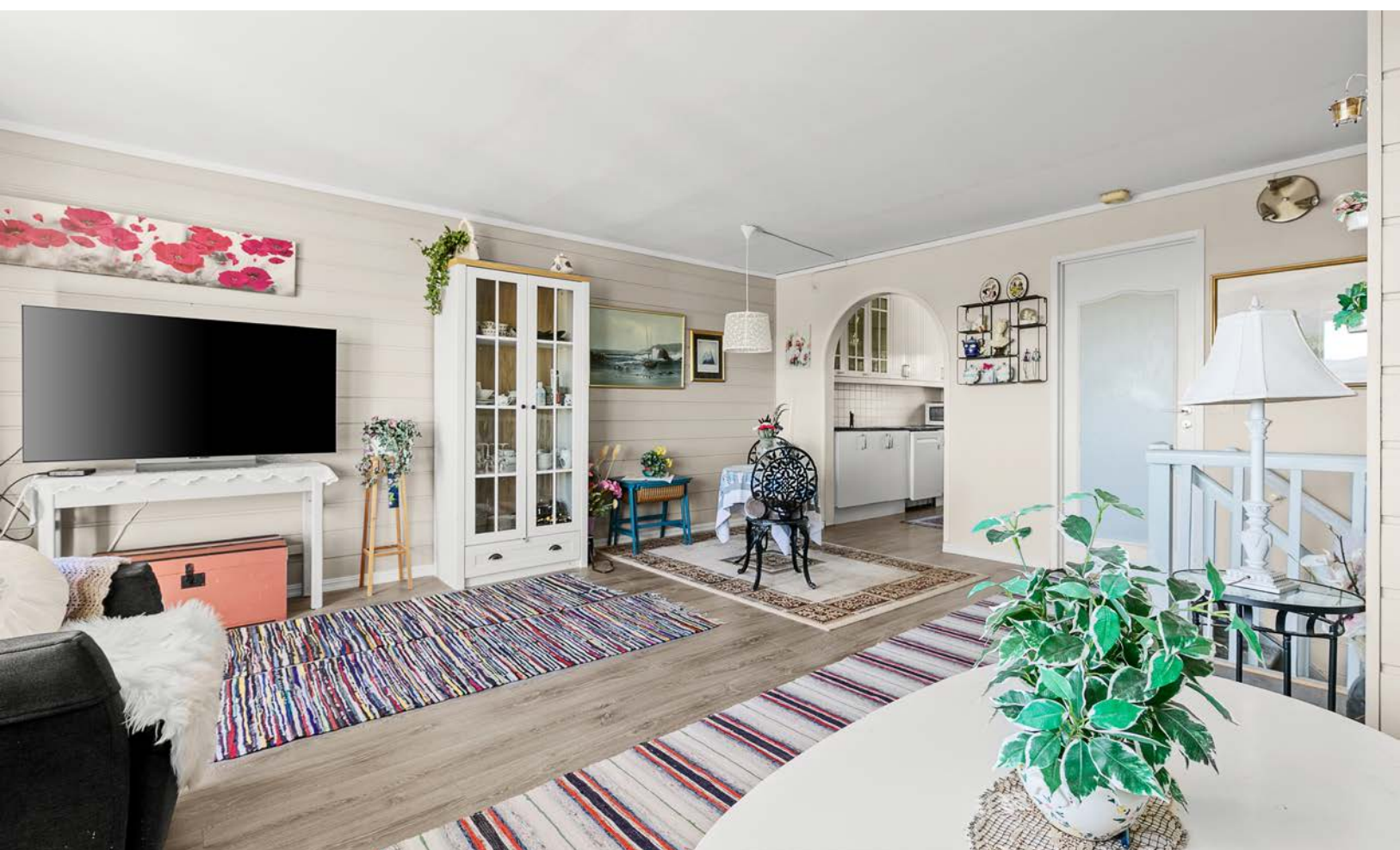















Plantegning



Barlindkroken 16A 1. etasje

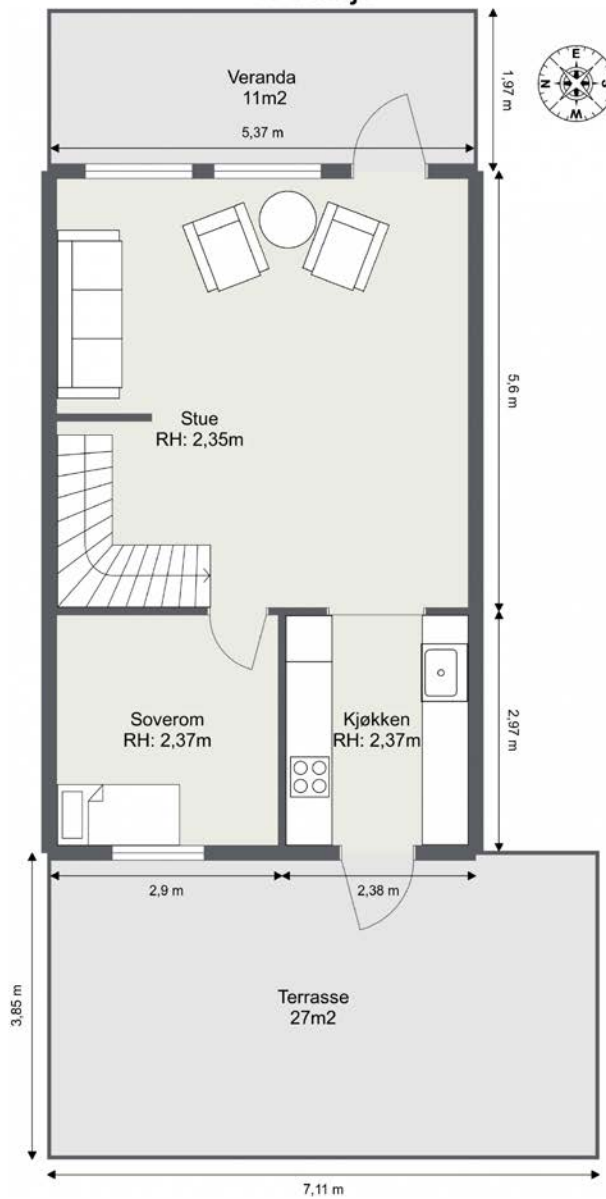

Plantegningen er ikke i målestokk og noe avvik kan forekomme.
Megler/selger tar ikke ansvar for evt. feil.

Plantegning



Barlindkroken 16A Underetasje

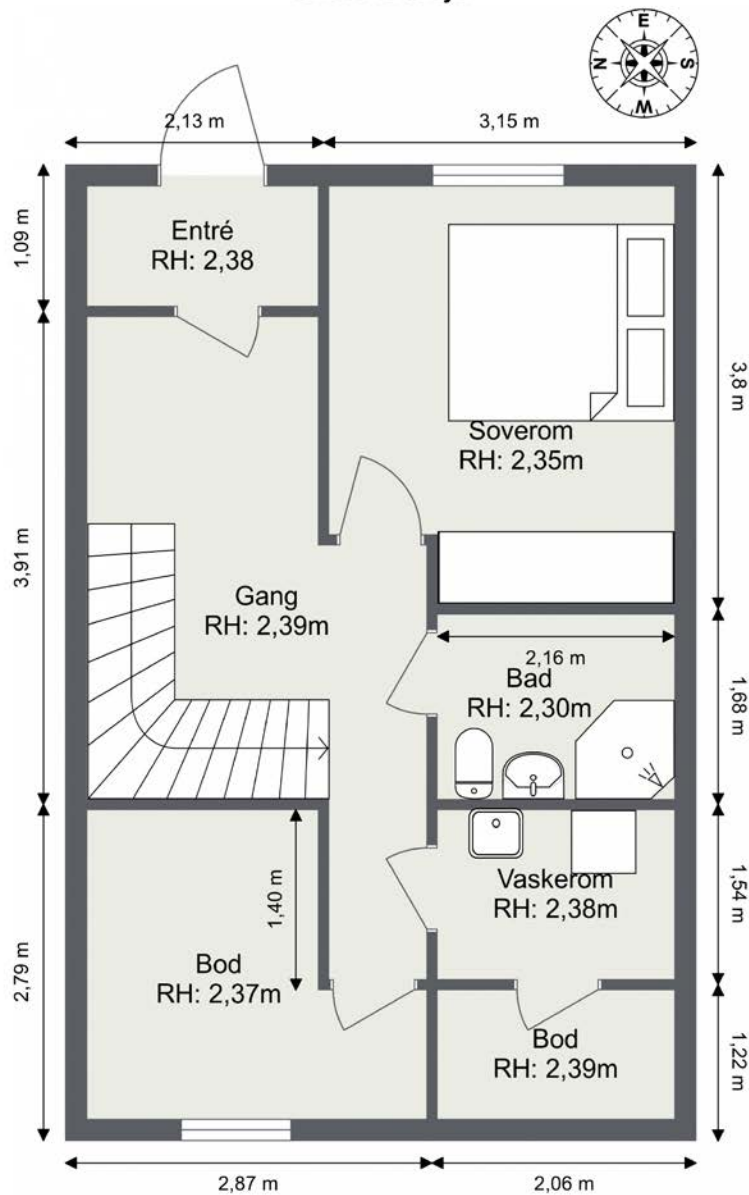

Plantegningen er ikke i målestokk og noe avvik kan forekomme.
Megler/selger tar ikke ansvar for evt. feil.

Vedlegg

Rekkehus m/garasje
Barlindkroken 16A
3970 Langesund



www.e3.no

Boligens tekniske tilstand:

Antall TG

0	TG 0	Ingen avvik
6	TG 1	Ingen vesentlige avvik
11	TG 2	Vesentlige avvik
1	TG 3	Store eller alvorlige avvik
1	TG iu	Ikke undersøkt

Utført av:

Takstmann

Kenneth Sørø Olsen

Dato: 18/09/2024

Asvallveien 34

Stathelle 3961

92622684

post@sorotaksering.no



Dersom bygningsdelen kun har en tilstandsgrad og ikke er beskrevet, betyr det at det ikke er noen avvik i forhold til det som kan forventes. Alder tatt i betraktning.

Takstmannens utdypende vurdering av bygningsdeler med TG 2 og TG 3 finnes på siste siden(e) i denne rapporten.

Denne rapporten er gyldig i 12 mnd.

OM EIERSKIFTERAPPORT™

Rapporten er bygget på BMTFs faglige rammeverk for tilstandsanalyse ved salg av bolig, NS3600 og avhendingslova. I denne tilstandsanalysen legges det stor vekt på å kontrollere bygningsdeler hvor det erfaringsmessig kan oppstå konflikter. Rapporten tilfredsstiller lov om avhending av fast eiendom med endringer i avhendingslova (tryggere bolighandel) fra 1.1.2022.

AVGRENSNING:

EIERSKIFTERAPPORT™ er godkjent av Byggmestrenes Takseringsforbund og kan kun benyttes av BMTF-sertifiserte takstmenn. Rapporten er spesielt godt egnet ved eierskifte av boliger. Rapporten erstatter ikke kjøpers undersøkelsesplikt eller selgers opplysningsplikt i henhold til lov om avhending av fast eiendom.

NIVÅ AV ANALYSEN:

Tilstandsanalysen utføres ved grundige visuelle observasjoner kombinert med undersøkelser, målinger, bruk av egnede instrumenter og registreringer. Dersom det er mistanke til høyt fuktnivå i vegger mot våtrom, eller i rom under terreng kan tilstandsanalysen omfatte destruktive inngrep som for eksempel hullboring i vegger.

Det kan utføres inngrep i vegg eller etasjeskillere ved bad og i rom under terreng for undersøkelse av fukt ved mistanke til alvorlige avvik. Alle bygningsdeler blir undersøkt, med stor vekt på de områdene som takstmannen, erfaringsmessig, kjenner som svake punkter. Selv om takstmannens analyser er svært grundig, kan det forekomme skjulte feil og mangler.

For bolig er referansenivået for de ulike rom og bygningsdeler gitt som krav til tilstandsgrad TG 1, det vil si uten skader og fagmessig riktig utført og i henhold til gjeldende lov/forskrift som gjelder for den aktuelle boligen der ikke tilleggene angir annet. Generelt er referansenivået byggeforskrifter som var gjeldende når bygningen/bygningsdelen ble byggesøkt.

LEVETIDSBETRAKTNINGER:

Når det refereres til levetid er dette basert på takstmannens erfaringstall og Byggforskserien 700.320 Intervaller for vedlikehold og utskifting av bygningsdeler, SINTEF Byggforsk.

Levetidsbetraktningene beregnes med hovedvekt på takstmannens skjønnsmessige vurdering av den enkelte bygningsdelens antatte gjenstående levetid. Dette avhenger også av forskjellige faktorer som kan gjøre seg gjeldende når det gjelder værforhold og bruk.

Levetiden vil variere noe dersom andre kriterier enn teknisk levetid, som for eksempel vedlikehold, estetikk, økonomi, sikkerhet, funksjon eller andre brukerønsker, er lagt til grunn.

VÆR OPPMERKSOM PÅ

Egenerklæringskjema skal alltid legges frem for rapportansvarlig før tilstandsanalysen påbegynnes. Dersom egenerklæring ikke foreligger, vil dette komme tydelig frem på en av de siste sidene av rapporten under ovenstående overskrift.

Dersom det er lagt frem dokumentasjon av pågående byggesaker og/eller manglende ferdigattest, og/eller midlertidig brukstillatelse. Så vil også dette komme tydelig frem på en av de siste sidene av rapporten under samme overskrift som over.

KOSTNADSVURDERING VED TG3

Dersom det er angitt TG3 på en bygningsdel i denne rapporten, så vil det være angitt et antatt kostnadsoverslag over hva det vil koste å sette den i stand, uten å øke standarden.

PIPER OG ILDSTEDER:

Grundig undersøkelse av piper og ildsteder anbefales utført i samråd med offentlige godkjenningsmyndigheter.

ELEKTRISK ANLEGG OG BRANNFØREBYGGENDE TILTAK:

Ved omsetning av bolig vil man ofte få endring i bruk av det elektriske anlegget. BMTF anbefaler på generelt grunnlag at en registrert elektroinstallatør foretar en kontroll av boliginstallasjon ved eierskifte.

Dette kan for eksempel være en rapport fra periodisk kontroll av boliginstallasjon i henhold til NEK 405-2, som omfatter kontroll av både det elektriske og det branntekniske anlegget.

EIERSKIFTERAPPORT™

MER OM TILSTANDSGRADENE I DENNE RAPPORTEN:

TG 0	<p>TG 0 betyr at bygningsdelen ikke har noen avvik.</p> <ul style="list-style-type: none"> * Det er ingen tegn til slitasje. * Dokumentert fagmessig godt utført. * Det er ingen merknader.
TG 1	<p>TG1 betyr at bygningsdelen kan ha mindre avvik.</p> <ul style="list-style-type: none"> * Som forventet i forhold til alder/bruksslitasje. * Strakstiltak anses ikke som nødvendig.
TG 2	<p>TG 2 betyr at bygningsdelen kan ha vesentlige avvik. Eksempler på TG2 kan være at bygningsdelen er:</p> <ul style="list-style-type: none"> * Feil utført. * Skadet, eller symptomer på skade. * Svært slitt. * Nedsatt funksjon. * Utgått på dato. * Kort gjenværende brukstid. * Det er behov for tiltak i nær fremtid. * Det er grunn til overvåkning av denne bygningsdelen.
TG 3	<p>TG 3 betyr at bygningsdelen kan ha store eller alvorlige avvik. Eksempler på TG3 kan være at bygningsdelen er:</p> <ul style="list-style-type: none"> * Har total funksjonssvikt * Fyller ikke lenger formålet * Er en fare for liv og helse <p>Det er et akutt behov for tiltak, og/eller det er avvik fra lover eller forskrifter som gjelder for den aktuelle bygningsdelen eller byggverket.</p>
TG iu	<p>TG iu betyr at bygningsdelen ikke er undersøkt. Denne tilstandsgraden skal kun benyttes unntaksvis. Eksempler kan være:</p> <ul style="list-style-type: none"> * Snødekket tak og krypekjeller uten inspeksjonsmulighet på tidspunktet for analysen * Bygningsdelen, arealet eller rommet er ikke tilgjengelig for inspeksjon på tidspunktet for analysen

EIENDOMSDATA:

Matrikkeldata:	Gnr:31, Bnr: 235
Hjemmelshaver:	Tone Mølmen
Seksjonsnr:	-
Festenr:	-
Andelsnr:	-
Tomt:	258 m ²
Konsesjonsplikt:	Nei.
Adkomst:	Adkomst fra kommunal vei
Vann:	Offentlig.
Avløp:	Offentlig.
Regulering:	Boligbebyggelse.
Offentl. avg. pr. år:	21262,-
Forsikringsforhold:	Se prospekt.
Ligningsverdi:	Ikke relevant.
Byggeår:	1976

BEFARINGEN:

Befaringsdato:	12.09.2024
Forutsetninger:	Boligen ble kontrollert i dagslys. God tilkomst til vurderte bygningsdeler, ingen hindringer under besiktigelsen. Møbler og inventar er ikke flyttet på under befaringen.
Oppdragsgiver:	Hjemmelshaver.
Tilstede under befaringen:	Tone Mølmen
Fuktmåler benyttet:	Tramex ME5 og Protimeter.

OM TOMTEN:

Skrånet tomt, pent opparbeidet med plen, prydbusker, trær og hekk. Steinlagt adkomst til boligen.

OM BYGGEMETODEN:

Boligen står på støpt fundament mot grunn.
Yttervegger er oppført som bindingsverk, kledd utvendig både stående og liggende kledning.
Etasjeskille av bjelkelag i tre.
Saltak av trekonstruksjoner, tekket utvendig med takpapp.

OVERORDNET FAGLIG VURDERING AV EIENDOMMEN:

Boligen fremstår i hovedsak som fra byggeåret og fremstår i teknisk god stand.
Det gjøres oppmerksom på at enkelte elementer har passert normal forventet levetid, slik at vedlikehold/utbedring må påregnes i tiden som kommer. For øvrig vises til beskrivelser og vurderinger for de enkelte bygningsdeler i rapporten.

ANNET:**OPPVARMING:**

Varmepumpe i gang i underetasje.
Panelovn i stue og i gang i underetasje.
Varmekabler på bad.

ROMHØYDE:

Underetasje: 2,37-2,39m i bodene, 2,38m på vaskerom, 2,30m på bad, 2,38-39m i gang/entré og 2,35m på soverom.
1. etasje: 2,35m i stue og 2,37m på soverom og kjøkken.

DOKUMENTKONTROLL:

Det ble fremlagt samsvarserklæring på bytte av innmat i sikringsskap og satt inn ny kurs til varmpumpe.

BESKRIVELSE AV INNVENDIGE OVERFLATER (vegger, tak og gulv):**GULV:**

Underetasje: Flis på bad, gulvbelegg med klister fliser på vaskerom og laminat i øvrige rom.
1. etasje: Laminat i alle rom.

VEGGER:

Underetasje: Flis på bad, trepanel på vaskerom, gang og bod, slette malte overflater i øvrige rom.
1. etasje: Trepanel i stue og malt tapet i øvrige rom.

TAK/HIMLING:

Underetasje: Malte slette tak i gang/entré, behandlet panel på bad, tak-ess i øvrige rom.
1. etasje: Malte slette tak i alle rom.

MERKNADER OM ANDRE ROM:

Hjemmelshaver opplyser om at utekranen er koblet ut og plombert.
Det bemerkes at røykvarsler og brannslukningsapparat må påregnes utskiftninger.

FORMÅL MED ANALYSEN:

Salg.

VESENTLIGE ENDRINGER ETTER BYGGEÅR:

Hjemmelshaver opplyser om:

- 2019- Lagt nytt gulv i 1. etasje.
- 2020- Byttet innmat i sikringsskap.
- 2020- Satt inn varmpumpe.
- 2020- Byttet kledning på sør og østvegg.
- 2020- Etterisolerte sørvegg.
- 2020- Lektet ned tak og etterisolert.
- 2020- Byttet utestikk.
- 2020- Byttet glass i vinduene på østvegg.
- 2020- Bygd ny terrasse på østside.
- 2020- Byttet skapdører på kjøkken.
- 2020- Utbedret råte på garasje.
- 2020- Grus/steinlagt hage på fremsiden.
- 2020- Byttet varmtvannsbereder.

AREALER OG ANVENDELSE:

Arealmålingene i denne rapporten måles etter Norsk Standard 3940. Arealer oppgis i hele kvadratmeter i denne rapporten, og gjelder for det tidspunkt rapporten er datert.

MÅLEVERDIGE AREALER:

Større arealer enn nødvendig åpninger for trapp, heis sjakter og lignende regnes ikke med i etasjens areal. Rom som skal måles må være tilgjengelig, slik at det kan måles. Rommene kan stride mot byggeforskriftene, men likevel være måleverdig.

AREALBEGREPER:

BRA-i =Internt bruksareal

BRA-e =Eksternt bruksareal

BRA-b =Innglasset balkong

TBA =Terrasse- og balkongareal

ENDRINGER:

Rom som ligger utenfor boenheten, men som eier har påvist og/eller opplyst at tilhører boenheten, er oppmålt og inkludert i BRA-e. Det er ikke fremvist dokumentasjon på at rommet tilhører boenheten, med mindre dette er angitt særskilt. Rom utenfor boenheten kan omdisponeres av borettslaget/sameiet og dette kan påvirke boligens BRA. Vær oppmerksom på at NS 3940:2023 og eierseksjonsloven har ulik definisjon av fellesareal. Ved arealmåling gjelder NS 3940:2023 som definerer fellesareal slik: Delen av bygning som brukes av to eller flere bruksenheter eller til bygningens forvaltning, drift eller vedlikehold.

NB:

Ved overgang fra eldre versjon av NS3940 til revidert utgave med nye målereglene, kan det forekomme arealavvik for rapporter som er utført mellom Oktober 2023 og Desember 2024. NS3940:2023 må vurderes til å være gjeldene bransjestandard fram til ny versjon utgis. Dette til tross for at standarden er trukket tilbake juni 2024.

AREAL BOLIG:

Etasje:	BRA-i	BRA-e	BRA-b	TBA	P-Rom m ²	S-Rom m ²
Underetasje	45 m2			0 m2	37 m2	8 m2
1. etasje	44 m2			38 m2	44 m2	0 m2
SUM BYGNING	89 m2			38 m2	81 m2	8 m2
SUM BRA	89 m2					

AREAL GARASJE/UTHUS:

Etasje:	BRA-i	BRA-e	BRA-b	TBA	P-Rom m ²	S-Rom m ²
Garasje		14 m2				
SUM BYGNING		14 m2				
SUM BRA		14 m2				

BRA-i:

Underetasje: Gang/entré, soverom, bad, vaskerom og to boder.

1. etasje: Stue, kjøkken og soverom.

BRA-e:

Garasje og bod.

MERKNADER OM AREAL:

På grunn av tilkommelighet/ målemetoder kan arealer ha avvik utover det som er lovlig. Areal kan være komplisert eller umulig å måle opp nøyaktig fordi det er vanskelig å fastslå tykkelsen på innervegger, skjevheter i og utforming av bygningskonstruksjoner som karnapp, buer og vinkler som ikke er rette, åpne rom over flere etasjer og så videre. Eiendommens markedsverdi kan ikke baseres på en matematisk beregning basert på antall kvadratmeter opplyst i rapporten. Opplysninger om areal kan altså ikke alene benyttes for å beregne eiendommens verdi. Arealmålingen er utført med laser. Det er bruken på befæringsdagen som definerer rommene, de kan likevel være i strid med teknisk forskrift og mangle godkjenning fra kommunen.

GARASJE / UTHUS:

Garasje i rekke på 14 m².

Støpt dekke mot grunn, vegger oppført som bindingsverk med liggende trepanel, stående på søyler. Flatt tak av trekonstruksjoner, antatt teknet med takpapp.

Manuell vippeport.

Det er ikke lagt opp til el-bil lader i garasjen.

Garasjen fremstår i grei stand, alder tatt i betraktning. Det bemerkes en del fuktmerker i panelveggene. Bemerkningene bør påregnes utbedringer. Hjemmelshaver opplyser om at det ble utbedret en del råteskade i 2020. For øvrig ikke avdekket skader eller svekkelser av betydning.

BYGGMESTER:

En BMTF-sertifisert takstmann er en bygmester e.l. som er medlem av Byggmestrenes Takseringsforbund. Det vil si han/hun har minimum 6 års erfaring med å analysere, reparere og bygge boliger.

Mester er en beskyttet tittel som deles ut av Kongen til den som oppfyller de kvalifikasjonskrav som blir stilt i medhold til lov om mesterbrev i håndverk og annen næring.

Den BMTF-sertifiserte takstmannen skal alltid etterleve de etiske regler og regelverket som gjelder for Byggmestrenes Takseringsforbund.

INTEGRITET:

UAVHENGIG TAKSTMANN

Denne rapporten er utarbeidet av en uavhengig takstmann uten bindinger til andre aktører i eiendomsbransjen. Takstmannen har verken et ansettelsesforhold til, eller økonomisk interesse i sin oppdragsgivers virksomhet. For nærmere beskrivelse av kravene til takstmannens integritet, se BMTFs etiske retningslinjer på www.BMTF.no

Ansvarlig for rapporten:

Kenneth Sørø Olsen

Malermester og takstmann

18/09/2024

Kenneth Sørø Olsen

1. Grunn og fundamenter

TG 2 1.1 Byggegrunn, fundamenter, grunnmur, drenering og sikring mot vann og fuktighet

Byggegrunn er ikke kjent.

Det er ikke påvist synlige skader eller skjevheter på fundamentet.

Det er ikke påvist riss, sprekker eller skader på grunnmuren.

Det er ikke påvist avskallet puss som fører til at isolasjonen har blitt eksponert.

Det er ikke påvist skader slik at drenering og annen sikring mot vann og fuktighet er utett.

Fundamentering er ikke vurdert da den ligger under bakkenivå. På befaringsdagen ble det ikke registrert noen tegn til setninger i bygningen og på bakgrunn av dette vurderes grunnforholdene å være stabile.

Grunnmur er besiktiget uten at det er funnet vesentlige avvik i form av sprekker/riss.

Drenering fra byggeår.

Funksjonen av dreneringen ble kontrollert på innside av grunnmur med fuktindikator hvor det ikke ble avdekket unormale verdier.

TG2 vurderes da drenering har passert forventet levetid og bør påregnes utbedringer.

Merknader: Forventet levetid på drenering er 30 år.

Ingen 1.2 Krypekjeller

Bygningsdelen eksisterer ikke.

Merknader:

TG 2 1.3 Terrengforhold

Fall fra grunnmur vurderes ikke som tilstrekkelig.

Terrengfall ble visuelt undersøkt og det kan se ut til at terrenget har fall inn mot konstruksjonen ved vestvendt terrasse. Det er viktig at terrenget har hellingsgrad ut fra grunnmuren. Overflatevann skal hurtigst mulig vekk for å unngå unødige fuktbelastninger på konstruksjonen.

TG2 vurderes da det kan se ut til at terrenget har fall inn mot konstruksjonen ved vestvendt terrasse.

Merknader:

2. Yttervegger

TG 2 2.1 Yttervegger

Det er ikke påvist deformasjoner og/eller fuktskader i ytterveggenes konstruksjoner.

Det er ikke påvist avvik på vannbord over og under vindu, eller i overgangen mellom grunnmur og fasade og i etasjeskillere.

Det er ikke påvist skader, sprekker og råteskade på kledningen.

Det er påvist tilstrekkelig lufting for kledningen.

Det er ikke påvist noen nevneverdige konstruksjonsfeil.

Det er utført stikktaking på typiske skadesteder, slik som i nedkanten av panelet og i områdene rundt vinduene.

Det er ikke observert materialvalg ved yttervegg som kan gi forkortet levetid.

Yttervegger oppført som bindingsverk.

Det kunne ikke påvises spesielle problemer eller vesentlige skjevheter med den synlige delen av konstruksjonen. Selve veggkonstruksjonen ble ikke inspisert da det er en lukket konstruksjon. For inspeksjon kreves destruktive åpninger, noe som ikke ble foretatt på befaringsdagen.

Utvendige flater av malt liggende dobbelfalset kledning.

Kledningen ble visuelt undersøkt og kontrollert på kjente utsatte steder og fremstår i god stand. Det registreres luftespalte med musebånd i underkant av kledningen. Det ble ikke avdekket skader eller svekkelser med behov for tiltak, foruten endeved som mangler behandling og kledning som ligger for nær terreng på nordside.

TG2 vurderes grunnet manglende behandling av endeved/utsatt området og kledning som ligger for nær terreng. Det anbefales en avstand på minimum 30 cm.

Merknader:

3. Vinduer og ytterdører

TG 1 3.1 Vinduer og ytterdører

Det er ikke påvist punkterte glass.

Det er ikke påvist avvik ved beslag, vannbord, omramming, karm eller ytre tetting.

Dører og vinduer vurderes som sikre mot vanninntrengning i konstruksjonen.

Vinduer med 2-lags isolerglass og ramme av tre, produsert i 1976, men byttet glass fra 2020-2024.

Vinduene ble visuelt undersøkt og kontrollert ved stikkprøver. Vinduene fremstår i normalt god stand. Det ble ikke avdekket slitasje av betydning, skader eller punkterte vindusglass som har negativ innvirkning på funksjonen.

Ytterdør med 2-lags isolerglass, produsert i 2015.

Terrassedører med 2-lags isolerglass, produsert i 2015 og 2022.

Innvendige slette og profilerte lettdører.

Dørene ble visuelt undersøkt og funksjonstestet under befaringen. Det ble ikke avdekket skader eller svekkelser under besiktigelsen. Det bemerkes noe løse dørhåndtak på soveromdør. Hjemmelshaver opplyser om at det blir kjøpt inn nye før evt. salg.

Merknader: Forventet levetid på vinduer og ytterdører med glass er 40 år.

4. Tak

TG 1 4.1 Takkonstruksjon, takteking og skorstein over tak

Det er ikke påvist svanker/svai i mønet.

Det er ikke påvist nevneverdige fukt skjolder.

Det er ikke påvist råteskade eller skadedyr.

Det er ikke påvist ventilering/lufting.

Saltak av trekonstruksjoner, visuelt undersøkt fra bakkeplan. Konstruksjonen fremstår stabil på befaringsdagen, det ble ikke avdekket vesentlige nedbøyninger, eller synlige svekkelser ved konstruksjonen.

Merknader:

TG 1 4.2 Undertak, lekter og ytterteking (taktekingen)

Undertaket antas å være i fra ukjent.

Det er ikke sikkerhetsforsvarlig å inspisere undertak, lekter og ytterteking.

Det er ikke påvist nevneverdige sprekker, mose, pløser eller andre symptomer på svekkelser.

Taket vurderes slik at det er tilstrekkelig helning.

Det anses ikke som sikkerhetsforsvarlig å inspisere skorstein.

Taket er tekket med takshingel og fremstår i god stand, fra bakkeplan. Det ble ikke avdekket skader eller svekkelser ved shingelen som kan ha negativ innvirkning på bygningen.

Merknader:

5. Loft**TG iu** 5.1 Loft (konstruksjonsoppbygging)

Loftet er innredet samtidig som boligen ble bygget.

Kaldt loft med adkomst fra luke på soverom i 1. etasje.

Loftet ble ikke undersøkt, da loftsluken er dekket med isolasjon og luken ikke var mulig å få opp. Hjemmelshaver opplyser om at denne ble dekket med isolasjon da taket ble lektet ned og etterisolert.

Merknader:**6. Balkonger, verandaer og lignende****TG 2** 6.1 Balkonger, verandaer og lignende

Konstruksjonen vurderes som forsvarlig festet.

Det er ikke påvist svekkelser i forankring eller understøtting.

Det er påvist skader, slik som avskalling, deformasjoner, riss, sprekker, råteskader og/eller rust på overflater.

Vannavrenning vurderes som tilstrekkelig.

Oppkant mot vegg og dør vurderes som tilstrekkelig.

Det er ikke påvist nevneverdige skader i tettesjiktet.

Vestvendt terrasse på 27 m² med utgang fra kjøkken.

Bjelkelag med terrassebord og rekkverk av tre. Det ble ikke avdekket skader med behov for tiltak, men det bør påregnes vedlikehold grunnet avflassing av maling/beis.

Østvendt veranda på 11 m² med utgang fra stue.

Bjelkelag med terrassebord og rekkverk av tre. Det registreres tilfredsstillende høyde på rekkverk med 100 cm og barnesikring mellom terrassebord og rekkverk. Ikke avdekket skader med behov for tiltak.

TG2 vurderes grunnet avflassing av maling og beis på rekkverk og terrassedekke på vestvendt terrasse.

Merknader: Balkonger, terrasser, tribuner, passasjer og lignende skal ha rekkverk med høyde:

- a) minimum 1,2 m der nivåforskjellen er mer enn 10,0 m
- b) minimum 1,0 m der nivåforskjellen er inntil 10,0 m.

7. Våtrom**7.1 Bad****TG 2** 7.1.1 Overflate vegger og himling

Det er ikke påvist riss og sprekker.

Det er ikke påvist sprekker i fuger.

Det er ikke påvist bom (hulrom) under fliser.

Det er ikke påvist fuktskader, spor etter skadedyr.

Det er ikke ventiler som kan åpnes.

Flis på vegg og beiset panel i himling.

Innredning med profilerte fronter, heldekkende servant med 1-greps blandebatteri og avløpsrør i plast. Speil på vegg over servant.

- Gulvmontert toalett.
- Dusjkabinett.

Overflatene fremstår noe slitt. Det ble ikke avdekket hulrom bak fliser, riss eller sprekker av betydning. Det bemerkes noen hull i flis i våtsonen og slitasje på innredningen. Badet bør påregnes oppgraderinger.

TG2 vurderes grunnet noen hull i flis ved våtsonen og slitasje på innredning.

Merknader:

©mstr.no

10/18

TG 2 7.1.2 Overflate gulv

- Det er påvist riss og sprekker.
- Det er ikke påvist sprekker i fuger.
- Det er ikke påvist bom (hulrom) under fliser.
- Det er ikke påvist spor etter råteskade, muggvekst eller skadedyr.
- Det er ikke påvist tilfredsstillende fall til sluket.
- Terskel er vurdert som ikke tilfredsstillende.
- Det er ikke påvist knirk i gulvet.
- Det er ikke påvist tilfredsstillende høydeforskjell fra toppen av sluket til toppen av membranen ved dørterskelen.
- Det er ikke påvist flekker eller andre skader.

Flislagt gulv.

Overflatene fremstår noe slitt. Det ble avdekket en del sprekker i flis. Det registreres et fall på 11mm over en lengde på 1,5m. Det bemerkes at kravet over denne lengden er 15mm. Det ble ikke avdekket øvrige svekkelser under besiktigelsen. Gulvet bør påregnes oppgraderinger.

TG2 vurderes grunnet sprekk i fliser og ikke tilfredsstillende fall på gulv.

Merknader: Nivåforskjell fra toppen av membran ved dørterskel og til hovedsluk bør være minimum 25 mm.

**TG 2** 7.1.3 Membran, tettesjiktet og sluk

- Membranen er fra 1976
- Det er påvist avvik i forhold til sluk, rørgjennomføringer, mansjetter eller klemring.
- Det er muligheter for å rengjøre sluk.
- Det er ikke påvist tegn på feil utførelse, feil materialvalg, skadelig fukt eller uttetheter.
- Arbeidet vurderes som fagmessig utført.
- Det er ikke boret hull i tilstøtende rom eller fra undersiden.
- Det er fuktkontrollert med egnet fuktmåleverktøy.

Hjemmelshaver opplyser om at membran antagelig er fra byggeår.
 Sluk og klemring av plast, ingen synlig slukmansjett. Sluket må påregnes utbedringer.
 Membranen ligger skjult i konstruksjonen og kan ikke undersøkes uten å gjøre destruktive inngrep ved å demontere fliser. Viktig å merke seg at membran er en bygningsdel som har en naturlig slitasje over tid med en forventet levetid.

Det ble ikke boret hull i tilstøtende vegg for våtsonen, da våtsonene går vegg i vegg med vaskerom.

TG2 vurderes da membran har passert forventet levetid og ingen synlig slukmansjett i sluket.

Merknader: Forventet levetid på membran er 20 år.

7.2 Vaskerom

TG 1 7.2.1 Overflate vegger og himling

Det er ikke påvist riss og sprekker.
 Det er ikke påvist avvik på skjøter og underkant av plater.
 Det er ikke påvist fuktskader, spor etter skadedyr.
 Det er ventiler som kan åpnes.

Malt trepanel på veggene og tak-ess i himling.

Utslagsvask med 1-greps blandebatteri og avløpsrør i plast. Overskap på vegg.

- Varmtvannsbereder.
- Opplegg til vaskemaskin.

Overflatene fremstår i normalt god stand, alder tatt i betraktning. Det ble ikke avdekket riss eller sprekker av betydning.

Merknader:

TG 2 7.2.2 Overflate gulv

Det er ikke påvist riss og sprekker.
 Det er ikke påvist sprekker i fuger.
 Skjøter og underkant av plater på gulv er inspisert.
 Det er ikke påvist spor etter råteskade, muggvekst eller skadedyr.
 Det er påvist tilfredsstillende fall til sluket.
 Terskel er vurdert som tilfredsstillende.
 Det er ikke påvist knirk i gulvet.
 Det er påvist tilfredsstillende høydeforskjell fra toppen av sluket til toppen av membranen ved dørterskelen.
 Det er ikke påvist flekker eller andre skader.

Gulvbelegg med monterte klister fliser på gulv.

Overflatene fremstår noe slitt. Det registreres tilfredsstillende fall på gulv mot sluk, men det var ikke mulig å inspisere gulvbelegg grunnet klister flisene. Gulvet må påregnes utskiftninger.

TG2 vurderes da det ikke var mulig å inspisere gulvbelegget.

Merknader: Nivåforskjell fra toppen av membran ved dørterskel og til hovedsluk bør være minimum 25 mm.

TG 3 7.2.3 Membran, tettesjiktet og sluk

Membranen er fra 1976

Det er påvist avvik i forhold til sluk, rørgjennomføringer, mansjetter eller klemring.

Det er muligheter for å rengjøre sluk.

Det er ikke påvist tegn på feil utførelse, feil materialvalg, skadelig fukt eller utettheter.

Arbeidet vurderes som fagmessig utført.

Det er ikke boret hull i tilstøtende rom eller fra undersiden.

Det er fuktkontrollert med egnet fuktmåleverktøy.

Vinylbelegg fungerer som membran, med ukjent alder.

Sluk og klemring av plast, ingen synlig belegg under klemring.

Det ble avdekket synlige svekkelser ved vinylbelegget, hvor belegget ikke ligger under klemring og det var ikke tett rundt rørgjennomføringer. Dette kan medføre at vann renner direkte ut i fundament. En bør være oppmerksom på at vinyl er en bygningsdel som har en forventet tid for utskifting. Vaskerommet må påregnes utbedringer.

Det ble ikke boret hull i tilstøtende vegg for våtsonen, da våtsonen er vegg i vegg med badet.

TG3 vurderes da det ikke er tett rundt rørgjennomføringer og det mangler belegg under klemring.

Merknader: Forventet levetid for vinylbelegg er 25 år

8. Kjøkken

8.1 Kjøkken

TG 2 8.1 Kjøkken

Vanninstallasjonen er fra 1976

Det er ikke påvist knirk, skader eller fuktskjolder på gulvet.

Det er ikke påvist fukt ved kjøleskap, vaskemaskin, varmtvannsbereider eller andre vanninstallasjoner.

Det er ikke påvist avvik i forhold til trykk i vannkran.

Det er ikke påvist avvik i forhold til avrenning fra avløp.

Det er ikke påvist symptomer på fukt og råte i nabokonstruksjoner.

Innredning med rammefronter, laminert benkeplate og flis på vegg over benk.

Oppvaskkum av stål med 1-greps blandebatteri og avløpsrør av plast.

Komfyr med mekanisk avtrekk i overskap, nisje til oppvaskmaskin og frittstående kjøleskap med fryser.

Innredningen fremstår i grei stand, alder tatt i betraktning. Det ble ikke avdekket mekaniske skader eller slitasje av betydning. Det bemerkes noe slitasje på overflate og kjøkkendørene og dårlig oppsug i ventilator. Det registreres normalt vanntrykk og god avrenning fra vannkran.

TG2 vurderes grunnet noe slitasje og dårlig oppsug i ventilator.

Merknader:

9. Rom under terreng

10. VVS

TG 2 10.1 WC og innvendige vann- og avløpsrør

Innvendige vann og avløpsrør er fra 1976
 Hovedstoppekransen er lokalisert og funksjonstestet.
 Materiale, sammenkoblingspunkter, kondensisolasjon og termisk isolasjon vurderes som tilfredsstillende.
 Vannrør: Anlegget er skjult og uten dokumentasjon, men kan likevel fungere greit.
 Materiale og sammenkoblingspunkter vurderes som tilfredsstillende.
 Stakeluker og lufting vurderes som tilfredsstillende
 Avløpskapasiteten vurderes som tilfredsstillende.
 Lukt fra avløpssystemet vurderes som tilfredsstillende.
 Avløp: Anlegget er skjult og uten dokumentasjon, men kan likevel fungere greit.
 Det er ingen WC med innebygget sisterner.

Stoppekransen plassert på vaskerom og fungerer ikke etter hensikt. Vannet stenges ikke tilstrekkelig. Det bør monteres ny stoppekransen.

Det ble ikke avdekket synlige tegn til svekkelser eller lukt fra vann og avløpsrør og på bakgrunn av dette vurderes rørene som i normalt god stand.

TG2 vurderes da stoppekransen ikke fungerer tilstrekkelig.

Merknader: Forventet tid for utskifting av vann og avløpsrør er 50 år.

TG 1 10.2 Varmtvannsbereder

Varmtvannsbereder er fra 2020
 Det er ikke påvist avdrypp og fukt skjolder ved bereder.
 Berederens plassering er tilfredsstillende.
 Berederen er lekkasjesikret.

Varmtvannsbereder på ca. 200 liter, plassert på vaskerom med lekkasjesikring til sluk.

Berederen fremstår i normalt god stand. Det ble ikke avdekket tegn til skader med behov for tiltak. Viktig å merke seg at varmtvannsbereder er en bygningsdel som har en naturlig slitasje over tid med en forventet levetid.

Merknader: Forventet levetid på varmtvannsbereder er 20 år.

Ingen 10.3 Vannbåren varme

Bygningsdelen eksisterer ikke.

Merknader:

TG 1 10.4 Varmesentraler

Varmesentralanlegget var nytt i 2019

Hjemmelshaver opplyser om at varmepumpa fungerer som den skal.

Merknader: Forventet levetid for varmepumper er 12-15 år.

TG 2 10.5 Ventilasjon

Det er ikke påvist lukt fra anlegget.
Ventilasjonsanlegget var nytt i 1976
Boligen har naturlig ventilasjon.
Boligen har mekanisk ventilasjon.
Boligen har ikke balansert ventilasjon.
Det er ikke påvist fukt og mugg i filtre.
Tilluft, avtrekk og luftutveksling vurderes som ikke tilfredsstillende.

Boligen er tilkoblet mekanisk avtrekk fra kjøkken med naturlig avtrekk på vaskerom og bad. Det observeres luftespalte for tilluft under dørblad til bad og vaskerom.
Tilluft til boligen via ventiler i vinduer og vegger.

TG2 vurderes da tilluft via ventiler i vinduer og vegger ikke tilfredsstillende gjeldene krav til luftutveksling.

Merknader:

11. Elektrisk anlegg og samsvarserklæring

11.1 Elektrisk anlegg og samsvarserklæring

Når det gjelder resultater fra det lokale el-tilsynet: Se eventuelt eiers egenerklæringsskjema.

Det var tilsyn på anlegget for mer enn fem år siden.

Det elektriske anlegget ble installert i 1976

Det elektriske anlegget ble totalrehabilitert i 2019

I følge eier/oppdragsgiver har det vært brann, branntilløp eller varmgang i anlegget. Se eventuelt egenerklæringsskjema fra selger.

I følge eier/oppdragsgiver løses ikke sikringene ut ofte. Se eventuelt egenerklæringsskjema fra selger.

I følge eier/oppdragsgiver finnes det kursfortegnelse.

I følge eier/oppdragsgiver er antallet sikringer i samsvar med kursfortegnelse.

Det er ikke observert synlige tegn på termiske skader på kabler, brytere, downlights, stikkontakter eller elektrisk utstyr.

Kabler er tilstrekkelig festet.

Det er tegn på at kabelinnføringer og hull i inntak og sikringsskap er tette.

I følge eier/oppdragsgiver er det samsvar mellom utført arbeid og samsvarserklæring.

Det er fremlagt samsvarserklæring.

Sikringsskap med automatsikringer, plassert i gang i underetasjen med 11 kurser iht oversikt.

Sikringsskapet fremstår med tette gjennomføringer og beslag rundt sikringer, det ble ikke avdekket løse ledninger i boligen med behov for tiltak.

Merknader: Det legges vekt på at undersøkelsene ikke er utført av en elektrofaglig person. Det bør gjennomføres en utvidet el-kontroll av kvalifisert elektrofaglig person.

VÆR OPPMERKSOM PÅ:

Egenerklæringsskjema er levert før oppstart av oppdraget.
Det er ikke fremlagt godkjente tegninger av boligen.
Det foreligger ikke oppdaterte godkjente byggetegninger som samsvarer med boligen, se under.
Det er ingen avvik i forhold til rømming og romhøyde, ut ifra gjeldende forskrifter for da boligen/rommene ble bygget.
Innvendige rekkverk og håndrekker er ikke i henhold til dagens forskrifter.

TILLEGGSSOPPLYSNINGER:

Der bygningsdelen ikke har tilstrekkelig synlighet eller bygningsdelen har tilkomst gis TGIU, dersom bygningsdelen ikke har passert sin aldersmessige forventede levetid. Tilstandsgraden TG 2 er i enkelte tilfeller benyttet på forhold og bygningsdeler som ikke har synlige svekkelser, men der normal gjenværende levetid er marginal eller har en usikker restlevetid. Bygningens tetthet, isolering, skjulte skader i konstruksjon etc. er forhold som ikke lar seg oppdage/konstatere med mindre huseier godtar hulltaking i konstruksjoner. Det er ikke medtatt mangler/ skader som takstmannen anser å ha mindre betydning for bygningens verdi, og som er visuelt synlige for kjøper. Kontroll av byggesøknader og offentlige godkjenninger inngår ikke i oppdraget, men kan innhentes i enkelte tilfeller. Takkonstruksjoner og utlufting vil i noen tilfeller være vanskelig å vurdere, da det kun gjøres stedvise/visuelle kontrolleringer på yttertak. Skjulte feil og skader kan ikke utelukkes. Hvis bygningsdeler er tildekket med snø på befaringsdagen er det begrensede observasjonsmuligheter som følge av dette. Våtrom blir vurdert ut i fra visuelle observasjoner og ved hullboring i tilstøtende vegger dersom dette er praktisk mulig å gjennomføre. Det kreves også en forhåndsgodkjenning av hjemmelshaver for å gjøre dette. Opplysninger fra selger blir også en del av grunnlaget. Sluk kan i mange tilfeller være vanskelig å vurdere om det er tette overganger og bruk av membran på grunn av smuss/groing etc. Det vil alltid fra takstmannen sin side anbefales løsninger som tilsier at vannbruk direkte på overflater reduseres. Opplysninger om årganger på bygningsdeler og annen informasjon om boligen blir innhentet fra selger. Forutsetning for rapporten er at disse opplysninger er riktige. I noen tilfeller hvor det ikke gis opplysninger til takstmann vil dette være antydning/vurdering fra takstmann og her kan det avvike fra faktiske forhold. Boligen er kontrollert etter ny forskrift.

Det er fremlagt godkjente tegninger og ferdigattest av boligen.

ANBEFALTE YTTERLIGERE UNDERSØKELSER:**Radon:**

Det er ikke foretatt radonmålinger. Boligen ligger i et området med moderat til lavt konsentrasjon av radon. Se https://geo.ngu.no/kart/radon_mobil/. På generelt grunnlag anbefales det å utføre målinger og dokumentere forholdet rundt radon.

Byggegrunn:

Det er ikke foretatt grunnundersøkelser, men ifølge geologiske data består byggegrunn ved boligen i hovedsak av fjell og steinmasse. Se www.ngu.no for nærmere undersøkelser.

TAKSTMANNENS VURDERING VED TG2:	
1.1	Byggegrunn, fundamenter, grunnmur, drenering og sikring mot vann og fuktighet
	TG2 vurderes da drenering har passert forventet levetid og bør påregnes utbedringer.
1.3	Terrengforhold
	TG2 vurderes da det kan se ut til at terrenget har fall inn mot konstruksjonen ved vestvendt terrasse.
2.1	Yttervegger
	TG2 vurderes grunnet manglende behandling av endeved/utsatt området og kledning som ligger for nær terreng. Det anbefales en avstand på minimum 30cm.
6.1	Balkonger, verandaer og lignende
	TG2 vurderes grunnet avflassing av maling og beis på rekkverk og terrassedekke på vestvendt terrasse.
7.1.1	Bad Overflate vegger og himling
	TG2 vurderes grunnet noen hull i flis ved våtsone og slitasje på innredning.
7.1.2	Bad Overflate gulv
	TG2 vurderes grunnet sprekk i fliser og ikke tilfredsstillende fall på gulv.
7.1.3	Bad Membran, tettesjiktet og sluk
	TG2 vurderes da membran har passert forventet levetid, sluket må påregnes utbedringer og ingen synlig slukmansjett i sluket.
7.2.2	Vaskerom Overflate gulv
	TG2 vurderes da det ikke var mulig å inspisere gulvbelegget.
8.1	Kjøkken Kjøkken
	TG2 vurderes grunnet noe slitasje og dårlig oppsug i ventilator.
10.1	WC og innvendige vann- og avløpsrør
	TG2 vurderes da stoppekran ikke fungerer tilstrekkelig.
10.5	Ventilasjon
	TG2 vurderes da tilluft via ventiler i vinduer og vegger ikke tilfredsstillende gjeldene krav til luftutveksling.

TAKSTMANNENS VURDERING VED TG3:	
7.2.3	Vaskerom Membran, tettesjiktet og sluk
	TG3 vurderes da det ikke er tett rundt rørgjennomføringer og det mangler belegg under klemring.
	Takstmannens prisvurdering ved utskiftning antas mellom Kr. 10.000. - og 25.000.-

EGENERKLÆRINGSSKJEMA

Til orientering vil dette skjema være en del av salgsoppgaven

Meglerfirma	
Aktiv EM Porsgrunn	
Oppdragsnr.	
1317240084	
Selger 1 navn	
Tone Mølmen	
Gateadresse	
Barlindkroken 16A	
Poststed	Postnr
LANGESUND	3970
Er det dødsbo?	
<input checked="" type="checkbox"/> Nei <input type="checkbox"/> Ja	
Avdødes navn	
Er det salg ved fullmakt?	
<input checked="" type="checkbox"/> Nei <input type="checkbox"/> Ja	
Hjemmelshavers navn	
Har du kjennskap til eiendommen?	
<input type="checkbox"/> Nei <input checked="" type="checkbox"/> Ja	
Når kjøpte du boligen?	
År	2019
Hvor lenge har du eid boligen?	
Antall år	5
Antall måneder	1
Har du bodd i boligen siste 12 måneder?	
<input type="checkbox"/> Nei <input checked="" type="checkbox"/> Ja	
I hvilket forsikringselskap har du tegnet villa/husforsikring?	
Forsikringselskap	eika
Polise/avtalnr.	6267343

Document reference: 1317240084

Spørsmål for alle typer eiendommer

- 1 Kjenner du til om det er/har vært feil tilknyttet våtrommene, f.eks. sprekker, lekkasje, råte, lukt eller soppkader?
- Nei Ja

Initialer selger: TM

1

- 2 Kjenner du til om det er utført arbeid på bad/våtrom?
Svar
- 3 Kjenner du til om det er/har vært tilbakeslag av avløpsvann i sluk eller lignende?
 Nei Ja
- 4 Kjenner du til feil eller om har vært utført arbeid/kontroll på vann/avløp?
Svar
- 5 Kjenner du til om det er/har vært problemer med drenering, fuktinnslag, øvrig fukt eller fuktmerker i underetasje/kjeller?
 Nei Ja
- 6 Kjenner du til om det er/har vært utettheter i terrasse/garasje/tak/fasade?
 Nei Ja
- 7 Kjenner du til om det er/har vært problemer med ildsted/skorstein/pipe f.eks. dårlig trekk, sprekker, pålegg, fyringsforbud eller lignende?
 Nei Ja
- 8 Kjenner du til om det er/har vært f.eks. sprekker i mur, skjeve gulv eller lignende?
 Nei Ja
- 9 Kjenner du til om det er/har vært sopp/råteskader/insekter/skadedyr på eiendommen som rotter, mus, maur eller lignende?
 Nei Ja
- 10 Kjenner du til om det er/har vært skjeggkre i boligen?
 Nei Ja
- 11 Kjenner du til om det er/har vært utført arbeid på el-anlegget eller andre installasjoner (f.eks. oljetank, sentralfyr, ventilasjon)?
Svar
Beskrivelse
Arbeid utført av
- 11.1 Foreligger det samsvarserklæring (i henhold til forskrift om elektriske lavspenningsanlegg)?
 Nei Ja
- 12 Kjenner du til om det er utført kontroll av el-anlegget og/eller andre installasjoner (f.eks. oljetank, sentralfyr, ventilasjon)?
 Nei Ja
- 13 Har du ladeanlegg/ladeboks for elbil i dag?
 Nei Ja
- 14 Kjenner du til om ufaglærte har utført arbeid som normalt bør utføres av faglærte, utover det som er nevnt tidligere (f.eks. drenering, murerarbeid, tømmerarbeid etc)?
 Nei Ja
- 15 Er det nedgravd oljetank på eiendommen?
 Nei Ja
- 16 Kjenner du til om det har vært utført arbeid på terrasse/garasje/tak/fasade?
Svar
Beskrivelse
Arbeid utført av
- 17 Selges eiendommen med utleiedel, leilighet, hybel eller tilsvarende?
 Nei Ja
- 18 Kjenner du til om det er innredet/bruksendret/bygget ut i kjeller eller loft eller andre deler av boligen?
 Nei Ja

- 19 Kjenner du til forslag eller vedtatte reguleringsplaner, andre planer, nabovarsel eller offentlige vedtak som kan medføre endringer i bruken av eiendommen eller av dens omgivelser?
 Nei Ja
- 20 Kjenner du til om det foreligger påbud/heftelser/krav/manglende tillatelser vedrørende eiendommen?
 Nei Ja
- 21 Er det foretatt radonmåling?
 Nei Ja
- 22 Kjenner du til manglende brukstillatelse eller ferdigattest?
 Nei Ja
- 23 Kjenner du til om det foreligger skaderapporter/ tilstandsvurderinger eller utførte målinger?
 Nei Ja
- 24 Er det andre forhold av betydning ved eiendommen som kan være relevant for kjøper å vite om (f.eks. rasfare, tinglyste forhold eller private avtaler)?
 Nei Ja

Tilleggs kommentar

Jeg bekrefter at opplysningene er gitt etter beste skjønn. Jeg er kjent med at dersom jeg har gitt ufullstendige, uriktige eller misvisende opplysninger om eiendommen, vil forsikringsselskapet kunne søke hel eller delvis regress for sine utbetalinger eller redusere sitt ansvar helt eller delvis, jfr. vilkår for boligselgerforsikring punkt 7.1 og forsikringsavtaleloven kapittel 4.

Jeg er orientert om mitt mulige ansvar som selger etter avhendingsloven, eventuelt etter kjøpsloven (aksjeboliger), og om forsikringsgiver sitt boligselgerforsikringstilbud.

Jeg er klar over at avtale om forsikring er bindende. Jeg er også klar over at premietilbudet først kan påberopes når boligen er solgt (budaksept). Premietilbudet som er gitt av megler er bindende for forsikringsgiver i 6 – seks – måneder fra oppdragsinngåelse med megler.

Etter dette vil premien og forsikringsvilkårene kunne justeres. Når premietilbudet ikke lenger er bindende for forsikringsselskapet må egenerklæringsskjemaet signeres på nytt og eventuelle endringer påføres. Det vil da være forsikringspremien og forsikringsvilkårene på ny signeringsdato som legges til grunn.

Det kan ikke tegnes boligselgerforsikring ved følgende salg:

- mellom ektefeller eller slektninger i rett oppstigende eller nedstigenede linje, søsken, eller
- mellom personer som bor eller har bodd på boligeiendommen og/eller
- når salget skjer som ledd i sikredes næringsvirksomhet/er en næringsseiendom
- etter at boligeiendommen er lagt ut for salg.
- ved salg av helårs- og fritidsbolig er det krav til at det foreligger tilstandsrapport i henhold til Forskrift til avhendingslova (tryggere bolighandel).

Forsikringsselskapet kan ved skriftlig samtykke akseptere tegning av forsikring også i ovennevnte tilfeller.

Dersom forsikringsselskapet ikke har gitt skriftlig samtykke, kan erstatningen bortfalle.

Ved oppgjørsoppdrag trer forsikringen i kraft når kontrakten er signert av begge parter, begrenset til siste 12 måneder før overtakelse.

Forøvrig oppfordrer selger potensielle kjøpere til å undersøke eiendommen grundig, jf avhendingsloven § 3-10 og kjøpsloven § 20 (aksjeboliger).

Gyldig forsikring forutsetter at det for helårs- og fritidsbolig foreligger tilstandsrapport som er i henhold til Forskrift til avhendingslova (tryggere bolighandel).

- Jeg ønsker boligselgerforsikring, og bekrefter å ha mottatt og lest forsikringsvilkårene og informasjonsbrosjyre til selger i forbindelse med kjøp av boligselgerforsikring. Forsikringen trer i kraft på det tidspunkt det foreligger en budaksept mellom partene, begrenset til tolv måneder før overtakelse. Ved oppgjørsoppdrag trer forsikringen i kraft når kontrakten er signert av begge parter, begrenset til siste 12 måneder før overtakelse. Jeg bekrefter med dette at eiendommen ikke er en næringsseiendom, at den ikke selges som ledd i næringsvirksomhet eller mellom ektefeller eller slektninger i rett oppstigende eller nedstigende linje, søsken, eller mellom personer som bor eller har bodd på boligeiendommen. Gyldig forsikring forutsetter at det for helårs- og fritidsbolig foreligger tilstandsrapport som er i henhold til Forskrift til avhendingslova (tryggere bolighandel). Forsikringen er ugyldig dersom den tegnes i strid med forsikringsvilkårene. Jeg er innforstått med at eiendomsmegleren ikke har fullmakt til å gjøre unntak fra ovennevnte begrensninger. Jeg er oppmerksom på at 8% av total forsikringskostnader honorar til Söderberg & Partners.
- Jeg ønsker ikke boligselgerforsikring, men megler har tilbudt meg å kjøpe slik forsikring.
- Jeg kan ikke kjøpe boligselgerforsikring ihht vilkår.

Document reference: 1317240084

NAME OF SIGNER	IDENTIFIER	TIME	ELECTRONIC ID
Tone Mølmen	9b5fff8bc2726713d2af5479 3f44e4d77a9bd631	06.09.2024 13:49:09 UTC	Signer authenticated by Nets One time code

Document reference: 1317240084

- This is a PDF document digitally signed by Nets' E-Signing service.
- The document's integrity is protected by signing and sealing the contents with a certificate issued to Nets by a third party. Validating the signature confirms that the contents have not been modified since the time of signing.
- For more information about document formats, see <https://www.nets.eu/developer>

ENERGIATTEST

Adresse	Barlindkroken 16A
Postnummer	3970
Sted	LANGESUND
Kommunenavn	Bamble
Gårdsnummer	31
Bruksnummer	235
Seksjonsnummer	—
Andelsnummer	—
Festenummer	—
Bygningsnummer	165264673
Bruksenhetsnummer	H0101
Merkenummer	Energiattest-2024-27081
Dato	18.09.2024

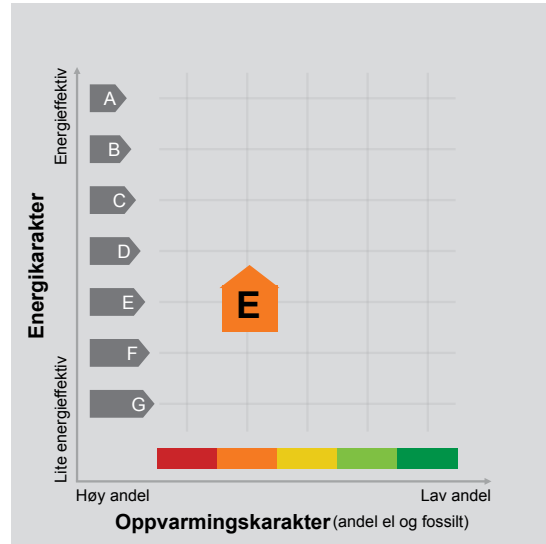

Energimerket angir boligens energistandard. Energimerket består av en energikarakter og en oppvarmingskarakter, se i figuren. Energimerket symboliseres med et hus, hvor fargen viser oppvarmingskarakter, og bokstaven viser energikarakter.

Energikarakteren angir hvor energieffektiv boligen er, inkludert oppvarmingsanlegget. Energikarakteren er beregnet ut fra den typiske energibruken for boligtypen. Beregningene er gjort ut fra normal bruk ved et gjennomsnittlig klima. Det er boligens energimessige standard og ikke bruken som bestemmer energikarakteren. A betyr at boligen er energieffektiv, mens G betyr at

boligen er lite energieffektiv. En bolig bygget etter byggeforskriftene vedtatt i 2010 vil normalt få C.

Oppvarmingskarakteren forteller hvor stor andel av oppvarmingsbehovet (romoppvarming og varmtvann) som dekkes av elektrisitet, olje eller gass. Grønn farge betyr lav andel el, olje og gass, mens rød farge betyr høy andel el, olje og gass. Oppvarmingskarakteren skal stimulere til økt bruk av varmepumper, solenergi, biobrensel og fjernvarme.

Om bakgrunnen for beregningene, se www.energimerking.no.

Målt energibruk

Brukeren har valgt å ikke oppgi målt energibruk.



Hvordan boligen benyttes har betydning for energibehovet

Energibehovet påvirkes av hvordan man benytter boligen, og kan forklare avvik mellom beregnet og målt energibruk. Gode energivaner bidrar til at energibehovet reduseres. Energibehovet kan også bli lavere enn normalt dersom:

- deler av boligen ikke er i bruk,
- færre personer enn det som regnes som normalt bruker boligen, eller
- den ikke brukes hele året.

Gode energivaner

Ved å følge enkle tips kan du redusere ditt energibehov, men dette vil ikke påvirke boligens energimerke.

Energimerkingen kan kun endres gjennom fysiske endringer på boligen.

Tips 1: Følg med på energibruken i boligen

Tips 2: Luft kort og effektivt

Tips 3: Redusér innnetemperaturen

Tips 4: Bruk varmtvann fornuftig

Mulige forbedringer for boligens energistandard

Ut fra opplysningene som er oppgitt om boligen, anbefales følgende energieffektiviserende tiltak. Dette er tiltak som kan gi bygningen et bedre energimerke.

Noen av tiltakene kan i tillegg være svært lønnsomme. Tiltakene bør spesielt vurderes ved modernisering av bygningen eller utskifting av teknisk utstyr.

Tiltaksliste (For full beskrivelse av tiltakene, se Tiltaksliste - vedlegg 1)

- Montering tetningslister

- Montere urbryter på motorvarmer

- Isolering av gulv mot grunn

- Isolering av gulv mot kald kjeller / kryprom

Det tas forbehold om at tiltakene er foreslått ut fra de opplysninger som er gitt om boligen. Fagfolk bør derfor kontaktes for å vurdere tiltakene nærmere. Eventuell gjennomføring av tiltak må skje i samsvar

med gjeldende lovverk, og det må tas hensyn til krav til godt innneklima og forebygging av fuktskader og andre byggskader.



Boligdata som er grunnlag for energimerket

Energimerket og andre data i denne attesten er beregnet ut fra opplysninger som er gitt av boligeier da attesten ble registrert. Nedenfor er en oversikt over oppgitte opplysninger, som boligeier er ansvarlig for.

Der opplysninger ikke er oppgitt, brukes typiske standardverdier for den aktuelle bygningstypen. For mer informasjon om beregninger, se www.energimerking.no/beregninger.

Bygningskategori:	Småhus
Bygningstype:	Rekkehus
Byggeår	1976
Bygningsmateriale:	Tre
BRA:	89
Ant. etg. med oppv. BRA:	2
Detaljert vegger:	Nei
Detaljert vindu:	Nei

Teknisk installasjon

Oppvarming:	Elektrisk Varmepumpe
Ventilasjon	Periodisk avtrekk





Om grunnlaget for energiattesten

Oppgitte opplysninger om boligen kan finnes ved å gå inn på www.energimerking.no, og logge inn via ID-porten/Altinn. På siden "Eiendommer" kan du søke opp bygninger og hente fram energiattester som er laget tidligere. For å se detaljer for en bolig hvor det er brukt detaljert registrering må du velge "Gjenbruk"

av aktuell attest under Offisielle energiattester i skjermbildet "Valgt eiendom". Boligeier er ansvarlig for at det blir brukt riktige opplysninger. Eventuelle gale opplysninger må derfor tas opp med selger eller utleier da dette kan ha betydning for prisfastsettelsen. Det kan når som helst lage en ny energiattest.

Om energimerkeordningen

Enova er ansvarlig for energimerkeordningen. Energimerket beregnes på grunnlag av oppgitte opplysninger om boligen. For informasjon som ikke er oppgitt, brukes typiske standardverdier for den aktuelle bygningstypen fra tidsperioden den ble bygd i. Beregningsmetodene for energikarakteren baserer seg på NS 3031 (www.energimerking.no/NS3031).

Spørsmål om energiattesten, energimerkeordningen eller gjennomføring av energieffektivisering og tilskuddsordninger kan rettes til Enova. Svarer på tlf. 24 24 08 95 eller svarer@enova.no.

Plikten til energimerking er beskrevet i energimerkeforskriften (bygninger).

Nærmere opplysninger om energimerkeordningen kan du finne på www.energimerking.no.

For ytterligere råd og veiledning om effektiv energibruk, vennligst se www.enova.no/hjemme eller ring Enova svarer på tlf. **24 24 08 95**.



Tiltaksliste: Vedlegg til energiattesten

Bygningsmessige tiltak

Tiltak 1: Montering tetningslister

Luftlekkasjer mellom karm og ramme på vinduer og mellom karm og dørblad kan reduseres ved montering av tetningslister. Lister i silikon- eller EPDM-gummi gir beste resultat.

Tiltak 2: Isolering av gulv mot grunn

Gulv mot grunn etterisoleres. Utførelse avhenger av dagens løsning. Utvendig isolering av ringmur reduserer varmetap langs randen.

Tiltak 3: Isolering av gulv mot kald kjeller / kryprom

Det fins flere løsninger for etterisolering av gulv mot kald kjeller eller kryperom. Utførelse/metode avhenger av dagens løsning. Vindsperre etableres på kald side.

Tiltak 4: Etterisolering av yttervegg

Yttervegg etterisoleres. Metode avhenger av dagens løsning. For å sjekke vindtetting av yttervegg anbefales termografering og tetthetsprøving.

Tiltak 5: Randsoneisolering av etasjeskillere

Kald trekk i randsonen av trebjelkelag kan utbedres ved å isolere bjelkelaget i randsonen. Utvendig kan man forsøke å tette vindsperre nederst på utsiden av vegg.

Tiltak utendørs

Tiltak 6: Montere urbryter på motorvarmer

Det monteres urbryter (koblingsur) på motorvarmeren slik at den ikke står på mer enn nødvendig.

Tiltak 7: Termostat- og nedbørsstyring av snøsmelteanlegg

Snøsmelteanlegget er kun manuelt styrt, eller styres kun etter lufttemperatur. Det installeres automatikk slik at snøsmelteanlegget både er temperatur- og nedbørsstyrt. Det kan være i form av en temperatur- og snøføler i bakken, med temperatur- og fuktføler i luften. Snøsmelteanlegget aktiveres kun ved behov dvs. når det registreres nedbør og kulde samtidig.

Tiltak 8: Skifte til sparepærer på utebelysning

Sparepærer på 5, 7, 11, 15, og 20 W tilsvarer glødelamper på henholdsvis 25, 40, 60, 75 og 100 W. Sparepærer gir like mye lys som vanlige glødelamper, men bruker bare rundt 20% av energien. De varer dessuten lenger, 8.000-15.000 timer mot 1.000 - 2.500 timer for glødelamper.

Tiltak 9: Montere automatikk på utebelysning

Det kan monteres fotocelle på utebelysningen slik at det automatisk går av/på etter dagslyset/mørket. Eller det kan monteres bevegelsessensor slik at lyset kun går på ved bevegelse og slås av automatisk etter forhåndsinnstilt tid.

Tiltak på luftbehandlingsanlegg

Tiltak 10: Skifte avtrekksvifte på bad til ny med fuktstyring

Dersom avtrekksvifte på bad kun har manuell styring av/på kan det vurderes å montere ny avtrekksvifte med fuktstyring, dvs. at den starter/stopper automatisk ved behov avh. av luftens relative fuktighet og reduserer den totale luftutskiftningen og dermed varmetapet.

Tiltak 11: Montere blafrespjeld på kjøkkenventilator

Dersom kjøkkenventilator ikke har blafrespjeld, bør dette monteres for å redusere luftutskiftningen og dermed varmetapet.

Brukertiltak

Tiltak 12: Redusér innetemperaturen

Ha en moderat innetemperatur, for hver grad temperatursenkning reduseres oppvarmingsbehovet med 5 %. Mennesker er også varmekilder; jo flere gjester – desto større grunn til å dempe varmen. Ha lavere temperatur i rom som brukes sjelden eller bare deler av døgnet. Montér tetningslister rundt trekkfulle vinduer og dører (kan sjekkes ved bruk av myggspiral/røyk eller stearinlys). Sett ikke møbler foran varmeovner, det hindrer varmen i å sirkulere. Trekk for gardiner og persienner om kvelden, det reduserer varmetap gjennom vinduene.

Tiltak 13: Spar strøm på kjøkkenet

Ikke la vannet renne når du vasker opp eller skyller. Bruk kjeler med plan bunn som passer til platen, bruk lokk, kok ikke opp mer vann enn nødvendig og slå ned varmen når det har begynt å koke. Slå av kjøkkenventilatoren når det ikke lenger er behov. Bruk av microbølgeovn til mindre mengder mat er langt mer energisparende enn komfyren. Tin frossenmat i kjøleskapet. Kjøøl- og frys skal avrimes ved behov for å hindre unødvendig energibruk og for høy temperatur inne i skapet / boksen (nye kjølekap har ofte automatisk avriming). Fjern støv på kjøleribber og kompressor på baksiden. Slå av kaffetraker når kaffen er ferdig traktet og bruk termos. Oppvaskmaskinen har innebygde varmeelementer for oppvarming av vann og skal kobles til kaldvannet, kobles den til varmtvannet øker energibruken med 20 - 40 % samtidig som enkelte vaske- og skylleprosesser foregår i feil temperatur.

Tiltak 14: Luft kort og effektivt

Ikke la vinduer stå på gløtt over lengre tid. Luft heller kort og effektivt, da får du raskt skifta lufta i rommet og du unngår nedkjøling av gulv, tak og vegger.

Tiltak 15: Følg med på energibruken i boligen

Gjør det til en vane å følge med energiforbruket. Les av måleren månedlig eller oftere for å være bevisst energibruken. Ca halvparten av boligens energibruk går til oppvarming.

Tiltak 16: Slå el.apparater helt av

Elektriske apparater som har stand-by modus trekker strøm selv når de ikke er i bruk, og må derfor slås helt av.

Tiltak 17: Slå av lyset og bruk sparepærer

Slå av lys i rom som ikke er i bruk. Utnytt dagslyset. Bruk sparepærer, spesielt til utelys og rom som er kalde eller bare delvis oppvarmet.

Tiltak 18: Velg hvitevarer med lavt forbruk

Når du skal kjøpe nye hvitevarer så velg et produkt med lavt strømforbruk. Produktene deles inn i energiklasser fra A til G, hvor A er det minst energikrevende. Mange produsenter tilbyr nå varer som går ekstra langt i å være energieffektive. A+ og det enda bedre A++ er merkinger som har kommet for å skille de gode fra de ekstra gode produktene.

Tiltak 19: Vask med fulle maskiner

Fyll opp vaske- og oppvaskmaskinen før bruk. De fleste maskiner bruker like mye energi enten de er fulle eller ikke.

Tiltak 20: Tiltak utendørs

Monter urbryter (koblingsur) på motorvarmeren slik at den ikke står på mer enn nødvendig. Skift til sparepærer. Sparepærer på 5, 7, 11, 15, og 20 W tilsvarer glødelamper på henholdsvis 25, 40, 60, 75 og 100 W, og de varer dessuten lenger, 8.000-15.000 timer mot 1.000-2.500 timer for glødelamper. Det kan monteres fotocelle på utebelysningen slik at det automatisk går av/på etter dagslyset/mørket. Eller det kan monteres bevegelsessensor slik at lyset kun går på ved bevegelse og slås av automatisk etter forhåndsinnstilt tid. For snøsmelteanlegg som kun er manuelt styrt av/på eller ift. lufttemperatur kan det installeres automatikk slik at snøsmelteanlegget både er temperatur- og nedbørsstyrt dvs. når det registreres nedbør og kulde samtidig.

Tiltak 21: Bruk varmtvann fornuftig

Bytt til sparedusj hvis du ikke har. For å finne ut om du bør bytte til sparedusj eller allerede har sparedusj kan du ta tiden på fylling av ei vaskebøtte; nye sparedusjer har et forbruk på kun 9 liter per minutt. Ta dusj i stedet for karbad. Skift pakning på dryppende kraner. Dersom varmtvannsberederen har nok kapasitet kan temperaturen i berederen reduseres til 70gr.

Tiltak på elektriske anlegg

Tiltak 22: Temperatur- og tidsstyring av elektrisk gulvvarme / takvarme

For evt. eldre gulvvarme/takvarme uten termostat monteres ny styringsenhet med kombinert termostat og tidsstyring. Dersom mange slike styringsenheter og/eller panelovner skiftes ut bør det vurderes et system hvor temperatur og tidsinnstillinger i ulike rom i boligen styres fra en sentral enhet.

Tiltak 23: Temperatur- og tidsstyring av panelovner

Evt. eldre elektriske varmeovner uten termostat skiftes ut med nye termostatregulerte ovner med tidsstyring, eller det ettermonteres termostat / spareplugg på eksisterende ovn. Dersom mange ovner skiftes ut bør det vurderes et system hvor temperatur og tidsinnstillinger i ulike rom i boligen styres fra en sentral enhet.

Nabolagsprofil

Barlindkroken 16A - Nabolaget Fagerheim/Hydal - vurdert av 21 lokalkjente

Nabolaget spesielt anbefalt for

- Familier med barn
- Etablerere
- Husdyreiere



Offentlig transport

Badeparken Linje M1	4 min 0.3 km
Porsgrunn stasjon Linje RE11, RX11, R55	25 min 21.8 km
Sandefjord lufthavn Torp	48 min

Skoler

Langesund barneskole (1-7 kl.) 259 elever, 14 klasser	5 min 2.4 km
Stathelle barneskole (1-7 kl.) 386 elever, 19 klasser	7 min 4.3 km
Bamble ungdomsskole (8-10 kl.) 479 elever, 33 klasser	8 min 5.1 km
Bamble videregående skole 350 elever, 15 klasser	8 min 4.9 km
Bamble vgs - avd Croftholmen 310 elever	8 min 5 km

Ladepunkt for el-bil

Skjærgården Hotel	4 min
-------------------	-------



Opplevd trygghet

Veldig trygt 90/100



Kvalitet på skolene

Bra 70/100



Naboskapet

Godt vennskap 68/100

Aldersfordeling

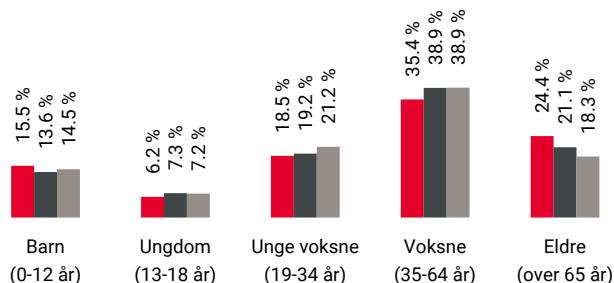

Område	Personer	Husholdninger
Fagerheim/Hydal	775	358
Porsgrunn/Skien	92 648	45 081
Norge	5 425 412	2 654 586

Barnehager

Nustad barnehage (0-5 år) 100 barn	6 min 3.4 km
Sundby barnehage (0-5 år) 50 barn	6 min 4.1 km
Solstua kulturbarnehage (1-5 år) 37 barn	7 min 4.4 km

Dagligvare

Spar Skjærgården	6 min
Coop Extra Langesund Post i butikk, søndagsåpent	20 min 1.5 km

Primære transportmidler



1. Egen bil



2. Samkjøring



Turmulighetene

Nærhet til skog og mark 93/100



Støynivået

Lite støynivå 91/100



Trafikk

Lite trafikk 85/100

Sport

	Skjærgårdshallen, flerbrukshall Aktivitetshall, fotball, friidrett	5 min	0.4 km
	Slåttnes stadion kunstgress Fotball	23 min	1.7 km
	MOVA Langesund	5 min	
	Puls Skjærgårdshallen	5 min	

Boligmasse

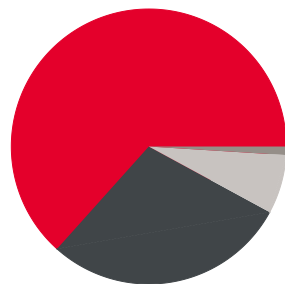

- 64% enebolig
- 29% rekkehus
- 1% blokk
- 7% annet

Varer/Tjenester

	ALTI Brotorvet	8 min
	Vitusapotek Langesund	25 min

Aldersfordeling barn (0-18 år)

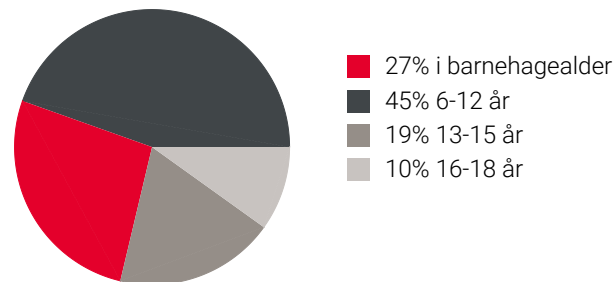

Familiesammensetning

Par m. barn



Par u. barn



Enslig m. barn



Enslig u. barn



Flerfamilier



0% 43%

- Fagerheim/Hydal
- Porsgrunn/Skien
- Norge

Sivilstand

		Norge
Gift	36%	33%
Ikke gift	46%	54%
Separert	12%	9%
Enke/Enkemann	6%	4%

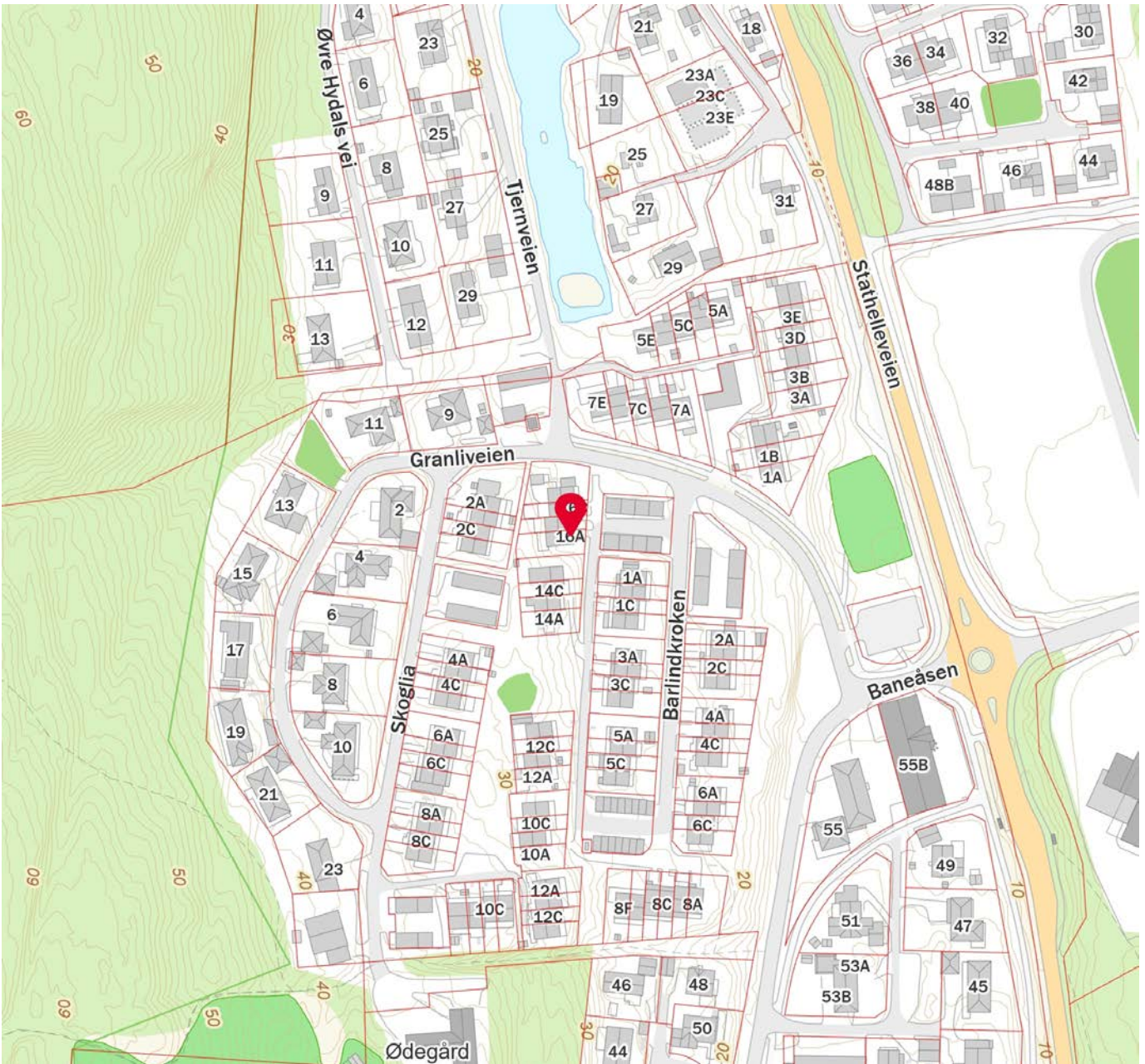
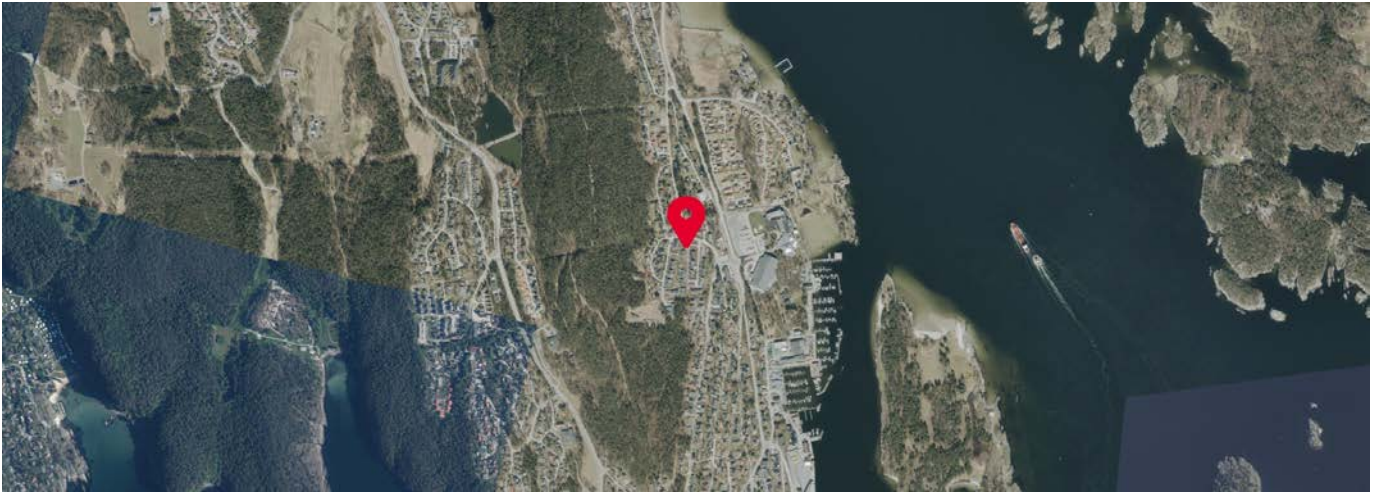

Innholdet i nabolagsprofilen er hentet fra ulike datakilder, og feil eller mangler kan forekomme. Vurderinger og sitater er innhentet på web og gir uttrykk for hvordan naboeene vurderer nabolaget. FINN.no AS kan ikke holdes ansvarlig for feil/mangler i profilen. Copyright © Finn.no AS 2024



OVERSIKT OVER LØSØRE OG TILBEHØR TIL EIENDOMMEN

Oversikten er utarbeidet av Norges Eiendomsmeglerforbund, Eiendom Norge og Advokatforeningens Eiendomsmeglingsgruppe, og er gjeldende fra 1. januar 2020.

Generelt

Lov om avhending av fast eiendom (avhendingslova/avhl.) av 3. juli 1992 regulerer kjøper og selgers rettigheter og plikter ved overdragelse av fast eiendom og andeler i borettslag.

I henhold til avhl. § 3-4 skal eiendommen, når annet ikke er avtalt, overdras med innredninger og utstyr som etter lov, forskrift eller annet offentlig vedtak skal følge med. Det samme gjelder varig innredning og utstyr som enten er fastmontert eller er særskilt tilpasset bygningen, jf. avhl. § 3-5. Loven inneholder ingen detaljert oversikt over hva som omfattes av «innredning og utstyr», og over hva som skal regnes som «fastmontert eller særskilt tilpasset».

Partene kan fritt avtale hva som skal følge med eiendommen ved salg. Bransjens liste over løsøre og tilbehør som skal følge med eiendommen, er en del av avtalen mellom kjøper og selger dersom ikke annet er opplyst i salgsoppgaven, kjøper har tatt forbehold i bud eller avtale på annen måte er inngått. Der intet annet er avtalt, vil løsøre og tilbehør medfølge slik dette fremkommer av avhl. § 3-4 og § 3-5 og denne oversikt.

Produkter og installasjoner som medfølger overdras uten noen form for garantier, utover eventuell gjenværende leverandørgaranti.

Dersom det er noe i nedenstående liste som ikke finnes på eiendommen, vil det heller ikke medfølge.

- 1. HVITEVARER** medfølger der dette er spesielt angitt i salgsoppgaven.
- 2. HELDEKKENDE TEPPER** følger med uansett festemåte.
- 3. VARMEKILDER**, slik som ovner, kaminer, peiser, varmpumper og panelovner, følger med uansett festemåte. Frittstående biopeiser/varmeovner og terrassevarmere medfølger ikke. Det følger ikke med varmekilder i rom som ikke har vegg- eller fastmonterte varmekilder på visning.
- 4. TV, RADIO OG MUSIKKANLEGG.** TV-antennene og fellesanlegg for TV, herunder parabolantenne, og tuner/dekoder/tv-boks medfølger der dette eies av selger. Veggmontert TV/flatskjerm med tilhørende festeordning samt musikkanlegg følger ikke med (se også punkt 12).
- 5. BADEROMSINNREDNING/UTSTYR.** Badekar, dusjkabinett, dusjvegger, alle fastmonterte speil og hyller, fastmonterte glass- og håndkleholdere, herunder håndklevarmere samt baderomsinnredning, medfølger.
- 6. GARDEROBESKAP** medfølger, selv om disse er løse. Fastmonterte garderobehyller og knagger medfølger. Innredning i garderobeskap, for eksempel løse eller fastmonterte trådkurver, hyller, stenger og lignende, medfølger.

7. KJØKKENINNREDNING medfølger, herunder også åpne, fastmonterte hyller og løs eller fastmontert kjøkkenøy.

8. MARKISER, PERSIENNER og annen type innvendig og utvendig solskjerming, gardinoppheng, lamellgardiner og liftgardiner medfølger.

9. AVTREKKSIVIFTER av alle slag, samt fastmonterte aircondition/ventilasjonsanlegg, medfølger.

10. SENTRALSTØVSUGER medfølger med komplett anlegg, herunder slange, munnstykke mm.

11. LYSKILDER. Kupler, lysstoffarmatur, fastmonterte "spotlights", oppheng og skinner med spotlights samt utelys og hagebelysning medfølger. Vegglamper, krokhengte lamper, lysekroner, prismelamper og lignende som er koblet til sukkerbit eller stikkontakt følger likevel ikke med.

12. INSTALLERTE SMARTHUSLØSNINGER med sentral som styrer lys, varme, lyd o.l., samt tilhørende trådløse enheter som brytere, sensorer, kameraer, integrerte høyttalere el. medfølger. Enkle lysstyringssystem f.eks. med en sentral som kun styrer lyspærer eller smartpærer montert i sokkel medfølger likevel ikke.

13. UTVENDIGE SØPPELKASSER og eventuelt holder/hus til disse medfølger.

14. POSTKASSE medfølger.

15. UTENDØRS INNRETNINGER slik som flaggstang, fastmontert tørkestativ, samt andre faste utearrangementer som f.eks. badestamp, boblekar/jacuzzi og liknende utendørs kar, lekestue, lekestativ, utepeis, fastmontert trommel til vannslange, medfølger. Guidekabel/avgrensingskabel til robotgressklipper medfølger, men robotgressklipper og ladestasjon for denne medfølger ikke.

16. FASTMONTERT VEGGLADER/LADESTASJON TIL EL-BIL medfølger uavhengig av hvor laderen er montert.

17. SOLCELLEANLEGG med tilhørende teknisk infrastruktur medfølger.

18. GASSBEHOLDER til gasskomfyr og gasspeis medfølger.

19. BRANNSTIGE, BRANNTAU, feiestige og lignende medfølger der dette er påbudt. Løse stiger medfølger ikke.

20. BRANNSLUKNINGSAPPARAT, BRANNSLANGE og RØYKVARSLER medfølger der dette er påbudt. Det er eier og brukers plikt til å se til at utstyret forefinnes på enhver eiendom. Hvis annet ikke er uttrykkelig avtalt, skal dette derfor alltid følge med ved salg av eiendom.

21. SAMTLIGE NØKLER til eiendommen som selger er i besittelse av skal overleveres kjøper på overtakelsen, herunder nøkler til eventuelle boder, uthus, garasjeportåpner e.l. Låses boder, uthus e.l. med hengelås, skal lås og nøkler til disse medfølge.

22. GARASJEHYLLER, bodhyller, lagringshyller og oppheng til bildekk medfølger såfremt de er fastmontert.

Planter, busker og trær som er plantet på tomten, eller fastmonterte kasser og lignende er en del av eiendommen og medfølger i handelen.

HELP Boligkjøperforsikring

Boligkjøperforsikring

- Advokathjelp ved boligkjøpet og i 5 år fremover.
- Er kjøpers motvekt til selgers boligselgerforsikring.
- Gir deg advokathjelp hele veien til rettskraftig dom, om nødvendig.

Boligkjøperforsikring **PLUSS**

- Advokathjelp ved boligkjøpet og i 5 år fremover.
- Er kjøpers motvekt til selgers boligselgerforsikring.
- Gir deg advokathjelp hele veien til rettskraftig dom, om nødvendig.
- Advokathjelp i de viktigste rettsområdene i privatlivet.

PLUSS gir boligeiere sterkt rabattert advokathjelp. Be om råd eller hjelp i retten når du trenger det fra Norges viktigste advokatmiljø for privatpersoner.

PLUSS kan bare tegnes samtidig med boligkjøperforsikringen, og koster kun kr 2 800 i tillegg. **PLUSS** fornyes årlig - om du ønsker det.

Borettslag/aksjeleilighet: Kr 7 200

Selveierleilighet/rekkehus: Kr 10 400

Ene-/tomannsbolig, tomt: Kr 15 100

Rettsområder du får hjelp med

Samboeravtale, ektepakt og arv

Forbrukerkjøp og håndverkertjenester

Utleie og naboforhold

Tomtefeste, veirett og andre servitutter

Plan- og bygningsrett

Skatt ved oppussing, utleie og eiendomssalg

Tilgang til digitale juridiske avtaler via Min side

“Vi unner ingen å stå alene”

Rettt skal være rett. For alle.



Fra å vurdere om vi hadde råd til advokat, kunne vi vurdere om vi hadde råd til ny sofa.

Boligkjøperforsikring tegnes hos eiendomsmegler senest ved kontraktsignering og gir rett til advokathjelp inntil 5 år etter overtakelse. Forsikringen betales som del av oppgjøret ved boligkjøpet. **PLUSS**-dekningen fornyes årlig ved faktura fra HELP.

Egenandel kr 4 000 påløper ved takst, tvist eller 10 timer advokatbistand, avhengig av hva som kommer først. Meglerforetaket mottar kr 4 200/4 600/5 000 i kostnadsgodtgjørelse, avhengig av boligtype, samt et tillegg på kr 1 000 ved salg av **PLUSS**.

Vi tar forbehold om pris- og vilkårsendringer. Hvis premien ikke er innbetalt ved overtakelse, vil avtalen bli kansellert. For fullstendig informasjon om dekning og vilkår, se help.no

Har du spørsmål? Kontakt HELP på help.no/minside, telefon 22 99 99 99 eller epost post@help.no

Rettt skal være rett. For alle.



Viktige endringer i avhendingsloven

Den 1. januar 2022 ble avhendingsloven endret på viktige punkter for både kjøper og selger. Samtidig fikk vi en ny forskrift som regulerer jobben en takstmann skal gjøre. Den nye forskriften stiller strengere krav til tilstandsrapportene som er en viktig del av kontrakten ved boligsalg. HELP, landets største advokatmiljø for boligkjøpere, har laget en kort innføring i de nye reglene.

Forbudt å selge bolig “som den er”

Du har kanskje hørt at de fleste brukte boliger har vært solgt «som de er»? Dette forbeholdet innebar at selger fraskrev seg ansvar for skjulte feil og mangler. Det var bare hvis selger hadde holdt tilbake eller gitt uriktig informasjon, eller hvis boligen var i vesentlig dårligere stand at kjøper kunne nå frem med et krav mot selger.

Fra 1. januar 2022 kan ikke selger lenger ta generelle forbehold av «som den er»-typen. Dette betyr at når vi da skal vurdere om en bolig har en mangel, må vi vurdere grundig hva som fremgår av kjøpsavtalen. Med kjøpsavtalen menes alle dokumenter og opplysninger som tilbys før kjøpet, også FINN-annonsen og alle vedleggene til salgsoppgaven. Hvis kjøpsavtalen ikke gir et klart svar (av typen “Det følger egen parkeringsplass med leiligheten” eller “Badet er renoverert av fagfolk”), må vi vurdere hva kjøper kan forvente basert på blant annet eiendommens synlige tilstand, alder, opplysningene som er gitt ved salget, feilenes art, karakter og omfang.

Egenandel

Avhendingsloven har også fått en ny bestemmelse om egenandel. Egenandelen slår først inn når det er påvist at eiendommen har en mangel. Når det er et avvik fra kontrakten som utgjør en mangel, skal oppgjøret reduseres med 10 000 kroner, uavhengig av om utbedringskostnadene er høye eller lave. Dette innebærer blant annet at kjøper ikke kan rette krav mot selger hvis det koster mindre enn 10 000 kroner å utbedre mangelen.

Selv om utbedringskostnadene er høye, kan det likevel tenkes at feil ved boligen ikke utgjør mangler etter loven. Dette avhenger av hva som er avtalt mellom partene, og hva kjøper kan forvente basert på de momentene vi har nevnt over.

Nytt om tilstandsrapporter

Tidligere ble det ikke stilt noen konkrete krav til hva en tilstandsrapport skulle inneholde og hvordan den skulle se ut. Dette hadde som konsekvens at tilstandsrapportene varierte i innhold og kvalitet. I den nye forskriften til avhendingsloven stilles det en rekke krav for at en tilstandsrapport skal regnes som godkjent.



Forts. Viktige endringer i avhendingsloven

Opplysningene i tilstandsrapporten skal gis på en forbrukervennlig måte, og det er beskrevet hva takstmannen skal vurdere og hvordan noen av undersøkelsene skal gjennomføres.

Vi har tro på at kjøpere nå vil få bedre informasjon i forkant av salget og dermed et bedre beslutningsgrunnlag.

Kjøpers undersøkelsesplikt lovfestes

Avhendingsloven har også fått en regel om undersøkelsesplikt for kjøper. Regelen tydeliggjør at kjøperen skal anses å kjenne til forhold som er tydelig beskrevet i tilstandsrapporten eller annen relevant salgsdokumentasjon. Det fremgår av loven at kjøperen ikke kan klage på avvik hvis disse er tydelig beskrevet i salgsdokumentasjonen, uavhengig av om kjøperen faktisk har satt seg inn i denne.

Det er derfor svært viktig at kjøper setter seg godt inn i alle dokumenter og opplysninger som tilbys i forkant av kjøpet. Hvis det er noe du ikke forstår, anbefaler vi at du stiller spørsmål til selger og/eller eiendomsmegler. Dersom det er gitt motstridende opplysninger i salgsdokumentene, må du undersøke hvilke av opplysningene som er korrekte, og eventuelt ta forbehold dersom motstriden ikke avklares. Du kan ikke velge å holde deg til den opplysningen du liker best.

Arealavvik

Avhendingsloven har også fått en ny bestemmelse om arealavvik innendørs. Helt kort betyr endringen at eiendommen har en mangel hvis opplysningene om størrelse i salgsdokumentene ikke er riktig. Det er en forutsetning at avviket utgjør mer enn 2 % og minst én kvadratmeter, og at selgeren ikke godtgjør at opplysningene ikke har hatt betydning for kjøperen.

Viktig for kjøper å være klar over

Advokatene i HELP er fornøyde med regelendringer som bidrar til at kjøper får bedre informasjon. Dette kan redusere antall konflikter i etterkant av boligkjøpet.

Selv om selgers ansvar nå har blitt utvidet, er det ikke slik at alle feil er mangler etter avhendingsloven. Det er påregnelig med noen feil ved boligen på grunn av alder, slitasje, osv., og det som er opplyst ved salget, er naturligvis ikke mangler. Jo eldre boligen er, desto vanligere er det å avdekke feil. Det er svært viktig å lese salgsoppgaven nøye. Hvis det er gitt konkrete risikoopplysninger om bestemte bygningsdeler, er det påregnelig å måtte utbedre disse og denne kostnaden må kjøper dekke selv.

Hvis du har boligkjøperforsikring hos HELP, vil våre advokater hjelpe deg med å vurdere om du kan rette et krav mot selger/selgers boligselgerforsikringsselskap. Dersom det er sannsynlig at du vil nå frem med et krav, forfølger vi saken for deg til den er løst.



Et hjem er mer verdt enn et hus, og et hus er mer enn bare vegger.

Det er et sted for å skape gode minner
preget av trivsel, omsorg og trygghet.

For oss som jobber med folks hjem hver
eneste dag, er det naturlig å engasjere oss
sammen med SOS-barnebyer for å gi flere
barn et trygt og godt hjem.

For hvert hjem vi formidler, gir vi derfor
100 kroner til SOS-barnebyers arbeid.

aktiv. +  **SOS
BARNEBYER**

Forbrukerinformasjon om budgivning

Sist oppdatert med virkning fra 1. januar 2014, i forbindelse med ikrafttredelse av endringer i eiendomsmeglingsforskriften.

Informasjonen er utarbeidet av Forbrukerombudet, Forbrukerrådet, Den Norske Advokatforening ved Eiendomsmeglingsgruppen, Eiendomsmeglerforetakenes Forening og Norges Eiendomsmeglerforbund, på grunnlag av blant annet forskrift om eiendomsmegling § 6-3 og § 6-4.

Nedenfor gis en oversikt over de retningslinjer som forbrukermyndighetene og organisasjonene anbefaler benyttet ved budgivning på eiendommen. Avslutningsvis gis også en kort oversikt over de viktigste rettsreglene tilknyttet budgivning.

Før det legges inn bud på eiendommen oppfordres budgiver til å sette seg inn i all relevant informasjon om eiendommen, herunder eventuell salgsoppgave og teknisk rapport med vedlegg.

Gjennomføring av budgivning

1. På forespørsel vil megler opplyse om aktuelle bud på eiendommen, herunder om relevante forbehold.
2. Alle bud skal inngis skriftlig til megler, som formidler disse videre til oppdragsgiver. Kravet til skriftlighet gjelder også budforhøyelser og motbud, aksept eller avslag fra selger. Før formidling av bud til oppdragsgiver skal megler innhente gyldig legitimasjon og signatur fra budgiver. Kravet til legitimasjon og signatur er oppfylt for budgivere som benytter e-signatur, eksempelvis BankID eller MinID. Med skriftlige bud menes også elektroniske meldinger som e-post og SMS når informasjonen i disse er tilgjengelig også for ettertiden.
3. Et bud bør inneholde eiendommens adresse (eventuelt gnr/bnr), kjøpesum, budgivers kontaktinformasjon, finansieringsplan, akseptfrist, overtakelsesdato og eventuelle forbehold som for eksempel usikker finansiering, salg av nåværende bolig ol. Normalt vil ikke et bud med forbehold bli akseptert før forbeholdet er avklart. Konferer gjerne med megler før bud gis.
4. Megler skal legge til rette for en forsvarlig avvikling av budrunden. I forbrukerforhold (dvs. der oppdragsgiver er forbruker) skal megleren ikke formidle bud med kortere akseptfrist enn kl. 12.00 første virkedag etter siste annonserte visning. Etter denne fristen bør budgivere ikke sette en kortere akseptfrist enn at megler har mulighet til, så langt det er nødvendig, å orientere oppdragsgiver, budgivere og øvrige interessenter om bud og forbehold. Det bør ikke gis bud som diskriminerer eller utelukker andre budgivere. Dersom bud inngis med en frist som åpenbart er for kort til at megleren kan avvikle budrunden på en forsvarlig måte som sikrer oppdragsgiver og interessenter et tilstrekkelig grunnlag for sine handlingsvalg, vil megler fraråde budgiver å stille slik frist.
5. Megleren vil uoppfordret gi sin vurdering av det enkelte bud overfor oppdragsgiveren, når budet er gitt innenfor fristene i punkt 4.
6. Megleren skal så langt det er nødvendig og mulig holde budgiverne skriftlig orientert om nye og høyere bud og eventuelle forbehold. Megler skal så snart som mulig bekrefte skriftlig overfor budgivere at budene deres er mottatt.
7. Etter at handel har kommet i stand, eller dersom en budrunde avsluttes uten at handel er kommet i stand, kan en budgiver kreve kopi av budjournalen i anonymisert form.
8. Kopi av budjournal skal gis til kjøper og selger uten ugrunnet opphold etter at handel er kommet i stand. Dersom det er viktig for budgiver å bevare sin anonymitet, bør budet fremmes gjennom fullmektig.

Viktige avtalerettslige forhold

1. Det eksisterer ingen angrerett ved salg/kjøp av fast eiendom.
2. Når et bud er innsendt til megler og han har formidlet innholdet i budet til selger (slik at selger har fått kunnskap om budet), kan budet ikke kalles tilbake. Budet er da bindende for budgiver frem til akseptfristens utløp, med mindre budet før denne tid avslås av selger eller budgiver får melding om at eiendommen er solgt til en annen (man bør derfor ikke gi bud på flere eiendommer samtidig dersom man ikke ønsker å kjøpe flere enn en eiendom).
3. Selger står fritt til å forkaste eller akseptere ethvert bud, og er for eksempel ikke forpliktet til å akseptere høyeste bud.
4. Når en aksept av et bud har kommet frem til budgiver innen akseptfristens utløp er det inngått en bindende avtale.
5. Husk at også et eventuelt bud fra selger til kjøper (såkalte "motbud"), avtalerettslig er et bindende tilbud som medfører at det foreligger en avtale om salg av eiendommen dersom budet i rett tid aksepteres av kjøper.

For eiendommen:

Adresse: Barlindkroken 16A
3970 LANGESUND**Meglerforetak:** Aktiv Eiendomsmegling
Saksbehandler: Thomas Johan Nilsen**Oppdragsnummer:****Telefon:** 454 19 945
E-post: thomas.johan.nilsen@aktiv.no

Undertegnede gir herved følgende bud på ovennevnte eiendom:

Kjøpesum: Kr. _____**Beløp med bokstaver:** Kr. _____

+ omkostningert iht. opplysninger i salgsoppgaven

Dette budet er bindende for undertegnede frem til og med den: _____ Kl. _____*Dersom annet ikke er angitt gjelder budet til kl. 15.00 første virkedag etter siste annonserte visning. I forbrukerforhold vil bud med kortere akseptfrist enn til kl. 12.00 første virkedag etter siste annonserte visning ikke bli viderefordlet til selger.***Eventuelle forbehold:** _____

Undertegnede er kjent med at selger står fritt til å godta eller forkaste ethvert bud. Likeledes er undertegnede klar over at budet er bindende for budgiver når det er kommet til selgers kunnskap. Handelen er juridisk bindende for begge parter dersom budet aksepteres innen akseptfristen. Undertegnede er kjent med at budjournalen vil bli forelagt kjøper og selger når handel er sluttet.

Ønsket overtakelsesdato: _____

Budet baseres på opplysninger og salgsvilkår som fremkommer av salgsoppgave datert: _____

Kjøpet vil bli finansiert slik:

Låneinstitusjon: _____ Referanse og tlf nr.: _____

Lånt kapital: _____ Kr.: _____

Egenkapital: _____ Kr.: _____

Totalt: _____ Kr.: _____

Egenkapital består av: Salg av nåværende bolig eller fast eiendom Disponibelt kontantbeløp (bankinnskudd)Jeg gir bud som: Forbruker Ledd i næringsvirksomhet / juridisk person (selskap)Jeg samtykker til bruk av elektronisk kommunikasjon: Ja Nei

Navn: _____

Navn: _____

Fødselsnr. (11 siffer): _____

Fødselsnr. (11 siffer): _____

Adresse: _____

Adresse: _____

Postnr.: _____ Sted: _____

Postnr.: _____ Sted: _____

Tlf.: _____ E-post: _____

Tlf.: _____ E-post: _____

Dato.: _____ Sign: _____

Dato.: _____ Sign: _____

Kopi av legitimasjon

Kopi av legitimasjon

aktiv.
Tar deg videre