

Tilstandsrapport

 Boligbygg med flere boenheter

 Ødegårdveien 62, 1832 ASKIM

 INDRE ØSTFOLD kommune

 # gnr. 96, bnr. 334, snr. 4

Sum areal alle bygg: BRA: 90 m² BRA-i: 80 m²



Befaringsdato: 28.01.2025

Rapportdato: 10.02.2025

Oppdragsnr.: 21049-1656

Referansenummer: HZ5626

Autorisert foretak: Amundsen Takst og Tilstandsanalyse AS

Sertifisert Takstingeniør: Christian Amundsen

Vår ref:



Rapporten kan brukes i inntil ett år etter befaringsdatoen, og kan ikke gjenbrukes ved flere boligsalg i denne perioden. For eiendomsoverdragelser fra 1.1.2024, må selger sørge for at areal i rapporten er oppdatert og følger ny bransjestandard for areal. Skjer det endringer, oppstår skader også videre på boligen, bør du som selger be om oppdatert rapport.

Norsk takst

Norsk takst er bransjeorganisasjonen for landets bygningsakkyndige og takstforetak, med om lag 1400 sertifiserte medlemmer fordelt på omtrent 1000 bedrifter. I boligomsetningen regnes takstrapportene som et helt avgjørende element i den informasjonen som gjøres tilgjengelig for kjøper. Årlig leverer medlemmene rundt 120.000 slike takster. Det gir unik oversikt over norske boliger, og bidrar til at alle oppdrag kan utføres med utgangspunkt i erfaringsbasert kvalitet.



Det stilles høye krav til utdanning, sertifisering og yrkesetikk. Norsk takst er opptatt av at boligomsetningen skal være trygg, og legger vekt på å opptre uavhengig av andre bransjeaktører. Bygningsakkyndige fakturerer sine tjenester uten hensyn til hvilken pris som oppnås, og skal heller ikke på annen måte ha noen egeninteresse knyttet til handelen.

Uavhengighet og god fagkunnskap har over tid bygget troverdighet og tillit. Både selger og kjøper skal kunne stole på bygningsakkyndiges vurderinger. For tilfeller der det likevel skulle oppstå misnøye med utført arbeid, har vi sammen med Forbrukerrådet etablert en klagenemnd.

Norsk takst har en sentral rolle i utviklingen av norske standarder, regler og profesjonsprinsipper, og representerer bransjen i alle relevante internasjonale fora. Dette sikrer at norske bygningsakkyndige tidlig kan tilpasse seg krav og bransjetrender fra utlandet, samtidig som takseringsfaget får en norsk stemme på verdensbasis. Organisasjonen bidrar i næringspolitisk sammenheng, og har vært en pådriver for å sikre at lover og regler gir trygghet for forbrukerne i boligomsetningen.

Amundsen Takst og Tilstandsanalyse AS

Utfører alle typer takstoppdrag innenfor verditaksering og tilstandsanalyse av bolig/næringseiendommer. Christian Amundsen har bakgrunn som murer, byggeleder, prosjektleder, eiendomsmegler og har mer enn 20-års erfaring fra bransjen. Firma er registrert som Godkjent våtromsbedrift, og undertegnende står oppført som faglig leder. Amundsen er nøye med å utføre ethvert oppdrag i tråd med forbundets takseringsstandarder og stiller høye krav til seg selv, både når det gjelder integritet og faglig kompetanse. Utdannet seg som takstingeniør i 2005 hos NBT (Norsk byggvurdering & Takstinstitutt) og har de senere årene brukt mye tid på videreutdanning for å opprettholde et kunnskapsnivå som er i tråd med markedets behov. Virksomheten har inngått en avtale med Fremtind Forsikringsselskap, og i samarbeid med flere andre takstingeniører i Østlandsområdet, håndterer vi reklamasjonssaker i forbindelse med kjøp og salg av fast eiendom. Vi er i tillegg sertifiserte av In4mo.



Rapportansvarlig

Christian Amundsen

Christian Amundsen

Uavhengig Takstingeniør

christian@amundsentaksering.no

957 25 844



Dette trenger du å vite om tilstandsrapporten



Hva er en tilstandsrapport?

En tilstandsrapport beskriver synlige skader/avvik eller tegn på skader/avvik på boligen. Rapporten fremhever vanligvis ikke positive egenskaper ved boligen.



Hva vurderer en bygningsakkyndig?

Den bygningsakkyndige vurderer boligen ut fra hva man kan forvente av en bygning av samme alder og type. Vurderingen gjøres som regel mot hvordan det var vanlig å bygge og regler som gjaldt da boligen ble oppført (søknadstidspunktet). Forhold som er vanlige for bygningens alder, slik som slitasje etter normal bruk regnes ikke som avvik.



Hva inneholder tilstandsrapporten?

Den bygningsakkyndige undersøker rom og bygningsdeler slik det kommer frem av [Forskrift til avhendingsloven](#). Tilstandsrapporten inneholder bare avvik som den bygningsakkyndige kan se eller kontrollere med enkle hjelpemidler. Det gjøres ikke nærmere undersøkelser slik som åpning av vegger eller andre bygningsdeler. I vegg mot våtrom og rom under terreng kan det borres et hull for å gjøre enkle undersøkelser slik som fuktsøk.

Når du kjøper en brukt bolig

Når du kjøper en brukt bolig, er det viktig å være oppmerksom på at dette ikke kan sammenlignes med å kjøpe en ny bolig. Måten boligen ble bygget på kan være annerledes enn i dag. Bygninger svekkes over tid, og utsettes for slitasje blant annet på grunn av bruk og vær og vind. Mange boliger fornyes helt eller delvis, noen i flere omganger, eller det oppføres tilbygg. Særlig for boliger som er pusset opp eller endret, er det viktig å merke seg at fornyelse av overflater ikke nødvendigvis betyr at bygningsdeler under er forbedret.

Vurdering mot byggregler

Den bygningsakkyndige vil vurdere boligen mot hvordan det var vanlig å bygge og regler som gjaldt på søknadstidspunktet. Den bygningsakkyndige ser etter avvik som har betydning for og som reduserer boligens funksjon og verdi, og som kommer frem av Forskrift til avhendingslova.

Noen rom og bygningsdeler slik som bad og vaskerom, og forhold som gjelder sikkerhet mot brann, rekkverk og trapper osv., vil den bygningsakkyndige vurdere mot dagens regelverk. Etter dagens regelverk vil disse kunne få en tilstandsgrad 2 eller 3 uten at det nødvendigvis er krav om at avviket må utbedres.

Tilstandsrapporten beskriver ikke hele boligen

BYGNINGSSAKKYNDIGE SER FOR EKSEMPEL IKKE PÅ

- vanlig slitasje og normal vedlikeholdstilstand
- bagatellmessige forhold som ikke påvirker bygningens bruk eller verdi vesentlig
- etasjeskillere
- tilleggsbygg slik som garasje, bod, anneks, naust også videre
- utvendige trapper
- støttemurer
- skjulte installasjoner
- installasjoner utenfor bygningen
- full funksjonstesting av el- og VVS-installasjoner
- geologiske forhold og bygningens plassering på grunnen
- bygningens planløsning
- bygningens innredning
- løsløre slik som hvitevarer
- utendørs svømmebasseng og pumpeanlegg
- bygningens estetikk og arkitektur
- bygningens lovlighet (bortsett fra bruksendringer, brannceller og forhold som åpenbart kan påvirke helse, miljø og sikkerhet)
- fellesarealer (med mindre boligeier har vedlikeholdsplikt for fellesarealer og dette er kjent for bygningsakkyndig, eller fellesarealet har en særlig tilknytning til boligen).

© iVerdi 2023 © Norsk takst 2023

Malen til denne rapporten, inkludert standardtekstene fra Norsk takst, er vernet etter åndsverkloven og kan kun benyttes av medlemsforetakene i Norsk takst og av takstingeniører som er sertifisert i slikt foretak, samt av kunder hos iVerdi og studenter hos NEAK. For andre aktører er eksemplarframstilling av malen og standardtekster, som utskrift og annen kopiering til bruk som grunnlag for tilsvarende rapporter, bare tillatt når det er hjemlet i lov (kopiering til privat bruk, sitat o.l.) eller avtale med Norsk Takst ([Forside](#)) eller iVerdi ([Hjem-iVerdi](#)).

Utnyttelse i strid med lov eller avtale kan medføre erstatnings- og straffansvar.

Dette trenger du å vite om tilstandsrapporten

Tilstanden vurderes med ulike tilstandsgrader

Tilstanden gir uttrykk for en gitt forventet tilstand, blant annet vurdert ut fra alder og normal bruk. Ved Tilstandsgrad 0 (TG0) og Tilstandsgrad 1 (TG1) gir den bygningssakkyndige normalt ingen begrunnelse for valg av tilstandsgrad. Grunnen er at bygningen eller bygningsdelen da bare har normal slitasje. Ved skjulte konstruksjoner kan alder alene avgjøre tilstandsgrad. Når bygningssakkyndige anbefaler tiltak, for eksempel utbedringer, må brukeren av rapporten vurdere om tiltakene er nødvendige og lønnsomme.

Når den bygningssakkyndige velger tilstandsgrad, baseres vurderingen på faste kriterier som følger av gjeldende bransjestandard for Teknisk tilstandsanalyse ved omsetning av bolig og Forskrift til avhendingslova.

! TG 0

TILSTANDSGRAD 0, TG0: INGEN AVVIK

Bygningsdelen skal være tilnærmet ny, ikke vise tegn på slitasje og det skal være lagt frem dokumentasjon på faglig god utførelse. Det er ingen merknader til delen.

! TG 1

TILSTANDSGRAD 1, TG1: MINDRE AVVIK

Bygningsdelen skal bare ha normal slitasje, og straktiltak skal ikke anses som nødvendig. Graden kan også brukes når delen er ny, men der dokumentasjon på faglig god utførelse mangler.

! TG 2

TILSTANDSGRAD 2, TG2: VESENTLIGE AVVIK OG MINDRE AVVIK SOM ETTER NS 3600 GIR TG 2

Bygningsdelen skal enten ha feil utførelse, en skade eller symptomer på skade, sterk slitasje eller nedsatt funksjon. Graden gis når bygningsdelen trenger vedlikehold eller tiltak i nær fremtid. Graden skal også brukes når delen er gammel og det er grunn til å varsle om faren for skader på grunn av alderen, eller når det er grunn til å overvåke delen spesielt på grunn av fare for større skader eller følgeskader.

Ved avvik som ikke krever umiddelbare tiltak (ingen umiddelbar kostnad) så blir TG2 markert med en lysere farge.

! TG 3

TILSTANDSGRAD 3, TG3: STORE ELLER ALVORLIGE AVVIK

Denne tilstandsgraden brukes ved kraftige tegn på forhold som man må regne med trenger utbedring straks eller innen kort tid. Det er påvist funksjonssvikt eller sammenbrudd.

- TG IU

IKKE UNDERSØKT/IKKE TILGJENGELIG FOR UNDERSØKELSE

Det kan være avvik/skader som ikke er avdekket.

Hva er et anslag på utbedringskostnad?

Hva det vil koste å utbedre rom eller bygningsdeler, er et forsiktig anslag basert på nåværende kvalitet, registrert avvik og angitte tiltak i rapporten. Anslaget er gitt på generelt grunnlag og må ikke forveksles med et pristilbud fra en håndverker. Det kan foreligge avvik og tiltak som ikke kommer frem av rapporten.

Utbedringskostnad avhenger blant annet av personlige valg av og markedspris på materialer og tjenesteyter.

I rapporten skal det settes anslag for utbedringskostnad for TG3, og slikt anslag kan også gis ved TG2.



Beskrivelse av eiendommen

Gjennomgående selveierleilighet beliggende i 2. etasje på 80 m² BRA-I, oppført i 2018. Leiligheten inneholder: Entré/gang, 2 soverom, bod/vaskerom, bad og stue/kjøkken stue med utgang til en veranda på 18 m², vendt mot sør. Leiligheten har balansert ventilasjon med ventilasjonsaggregat installert i bod, og varmekilder består av varmekabler på bad, ellers elektrisk oppvarming med panelovner o.l. Undertegnede har foretatt en visuell besiktigelse, kombinert med enkelte måltagninger. Leiligheten har et moderne kjøkken i åpen og sosial løsning mot stuen fra byggeår. Innredningen har glatte hvite fronter, benkeplate i laminat med nedfelt kum i kompositt, kromfarget ett-greps blandebatteri, belysning under overskap og malte gipsplater på vegg over benkeskap. Integrerte hvitevarer fra Siemens inkluderer en induksjonstopp, stekeovn, micro og en oppvaskmaskin under benkeplate. Frittstående kjølfrysenskap fra Samsung og en kjøkkenventilator som er tilkoblet det balanserte ventilasjonssystemet. Tidløst bad med flislagt gulv og vegg. Badet har en hvit, baderomsinnredning med glatte fronter, servant i helstøpt plate som ligger oppå, kromfarget ett-greps blandebatteri og et speil med integrert belysning. Dusj med veggmonterte dusjdører i herdet glass og dusjarmatur. Videre består innredningen av et vegghengt toalett med innebygget systerne og opplegg for vaskemaskin. Det er montert downlights i himlingen, og det er lagt elektriske varmekabler i gulvet. Badet ventileres via ventil som er tilkoblet det balanserte ventilasjonsanlegget. Bod/vaskerommet, som på byggetegningene er merket som bod, har vinylbelegg på gulvet samt malte gipsplater på vegger og tak. Rommet er utstyrt med sluk. Det henvises forøvrig til rapportens enkelte punkter med mer detaljert beskrivelse og vurdering av overflater, innredninger og installasjoner.

*Tilhørende seksjonen følger det med en parkeringsplass i felle rekke carport med tilliggende bod på 5 m². Leiligheten er beliggende i 2. etasje med adkomst via en utvendig tretrapp. Bygget er oppført i bindingsverk og isolert etter gjeldende krav på oppføringstidspunktet. Fasaden er kledd med malt eller beiset trekledning. Yttertaket er flatt, men den spesifikke utførelsen er ukjent. Takrenner og nedløp er utført i behandlet stål eller aluminium. Bygningen har malte trevinduer med 3-lags glass.

Generelt oppført i kjente konstruksjoner med den byggemåten som var vanlig ved oppføringstidspunktet. Rapporten begrenser seg til leiligheten og det som normalt vil omfattes av eiers selvstendige vedlikeholdsansvar som seksjons- eller andelseier. Normalt utgjør dette alt innenfor leilighetens/seksjonens/andelens vegger. Tilstandsrapporten tar derfor ikke for seg bygningens felleddeler som for eksempel tak, yttervegger, grunnmur, drenering, og felles tekniske installasjoner. Balkonger/terrasser og vindu vurderes dersom takstmannen finner det relevant for leiligheten. Av den grunn anbefales det å settes seg inn i vedlikeholdsplaner, årsmøter osv i forhold til fremtidig planer for vedlikehold/påkostninger, dette vil også berøre andel fellesgjeld. Tilstands vurderingen er beskrevet i kontrollpunktene. Det oppfordres at interessenter

bruker tid og setter seg inn i rapporten for å få størst mulig innsikt i boligens tilstand. De ulike bygningsdeler er systematisk undersøkt, og det henvises til detaljert beskrivelse av de ulike bygningsdeler i rapporten. Det gjøres oppmerksom på at et rom eller en bygningsdel kan fungere godt selv om den får TG 2. Se vedlagte tilstandsrapport der byggemåte er nærmere beskrevet, og også gitte tilstandsgrader fremkommer. Tilstandsgradene tilsier hvilken tilstand et objekt har i forhold til et definert referansenivå. For nærmere forklaring av tilstandsgrader og hva de angir, se vedlagte tilstandsrapport.

Ødegårdveien 62 ligger i et attraktivt og rolig boligområde i Askim, en by som kombinerer småbysjarm med gode servicetilbud og kort vei til Oslo. Området er familievennlig og har nærhet til skoler, barnehager og dagligvarebutikker som Rema 1000, Kiwi og Coop Extra. Det er gode kollektivforbindelser med buss og tog til Oslo, noe som gjør pendling enkelt. For fritidsaktiviteter finnes Østfoldbadet med både velværevandring og basseng, Askim Kulturhus med et variert kulturtilbud samt flotte turområder i nærliggende skogsområder og langs Glomma. Askim byr også på idrettsanlegg, treningssentre og et hyggelig sentrum med butikker, kaféer og restauranter.

Boligbygg med flere boenheter - Byggeår: 2018

UTVENDIG

[Gå til side](#)

Leiligheten har malte trevinduer med 3-lags glass fra byggeår. Brann- og lydklassifisert entrédør. I følge merking i dørkarm er det en brannklasse b30, lydklasse 43db fra byggeår. Balkongdør i tre med 3-lags glass i stue/kjøkken med utgang til veranda fra byggeår. Veranda på 18 m², vendt mot sør, med adkomst fra stue/kjøkken. Konstruksjonen er laget av impregnert treverk, med terrassebord av impregnert materiale. Rekkverket består av malt treverk med spiler og innfelt herdet glass, og har en høyde på 100 cm.

*Markise som dekker deler av veranda

INNVENDIG

[Gå til side](#)

Gulv: Trestavs parkett.
Vegger: Sparklet og malte overflater på gipsplater.
Himling: Sparklet og malte gipsplater med downlights i entré/gang og stue/kjøkken.

*Bod/vaskerommet, som på byggetegningene er merket som bod, har vinylbelegg på gulvet samt malte gipsplater på vegger og tak. Rommet er utstyrt med sluk.

Boligen har trebjelkelag i etasjeskille.
Det er målt ca 5 mm høydeforskjell på gulv i stue på ca 2 m, 5 mm gjennom hele rommet.
Det er målt ca 5 mm høydeforskjell på gulv i entré/gang på ca 2 m, 6 mm gjennom hele rommet.
Bygget er utført med radonsperre i henhold til krav på oppføringstidspunktet men ingen dokumentasjon er fremvist

Beskrivelse av eiendommen

takstmannen. Ved ferdigattest skal de ansvarlige firmaene ha gitt sine samsvarserklæringer og kontrollerklæringer på at deres arbeid er utført i henhold til lov, forskrift og tillatelser. TG1 er gitt basert på dette og utstedt ferdigattest.
Innvendige kompakte 1-speil dører fra byggeår.
Dør med glass mellom entré/gang og stue/kjøkken fra byggeår.

VÅTROM

[Gå til side](#)

Tidløst bad med flislagt gulv og vegg. Badet har en hvit, baderomsinnredning med glatte fronter, servant i helstøpt plate som ligger oppå, kromfarget ett-greps blandebatteri og et speil med integrert belysning. Dusj med veggmonterte dusjdører i herdet glass og dusjarmatur. Videre består innredningen av et vegghengt toalett med innebygget susterne og opplegg for vaskemaskin. Det er montert downlights i himlingen, og det er lagt elektriske varmekabler i gulvet. Badet ventileres via ventil som er tilkoblet det balanserte ventilasjonsanlegget.

*Det er montert fuktføler på gulv ved dør som er tilknyttet waterguard systemet. Aktuell byggeforskrift er teknisk forskrift 2017. Dokumentasjon: Kontrollerklæringer.
Veggene er flislagte, og taket har gipsplater med downlights. Flislagt gulv med elektriske varmekabler. Det ble utført en kontroll av fallforholdene på våtrommet ved hjelp av en punkt laser. Målingene viste en høydeforskjell på 30 mm fra undersiden av dørterskelen til toppen av slukristen, med et lokalt fall i dusjsonen på ca 15 mm. Dørterskelen har en høyde på 30 mm.

*Høydeforskjellene oppfyller kravene i de preaksepterte løsningene for våtrom bygd etter TEK17.
Våtrommet har et sluk i plast fra byggeår. Visuell kontroll bekrefter bruk av mansjett som er riktig montert.

Rommet har innredning med nedfelt servant, veggmontert toalett, dusjvegger/-hjørne og opplegg for vaskemaskin

*Speilet må justeres på veggen.
Balansert ventilasjon, tilluft via spalte under dørblad.
Hulltaking er foretatt fra tilstøtende rom, uten å påvise unormale forhold i våtsoner. Våtrommet er også fuktkontrollert med egnet fuktmåleverkøy og det er ikke påvist unormale forhold ved søk etter fukt i relevante våtsoner i gulv og vegger.

KJØKKEN

[Gå til side](#)

Moderne kjøkken i åpen og sosial løsning mot stuen fra byggeår. Innredningen har glatte hvite fronter, benkeplate i laminat med nedfelt kum i kompositt, kromfarget ett-greps blandebatteri, belysning under overskap og malte gipsplater på vegg over benkeskap. Integrerte hvitevarer fra Siemens inkluderer en induksjonstopp, stekeovn, micro og en oppvaskmaskin under benkeplate. Frittstående kjøll/frysenskap fra Samsung og en kjøkkenventilator som er tilkoblet det balanserte ventilasjonssystemet.

* Det er montert både komfyrvakt og waterguard ihht. gjeldende forskriftskrav.
Kjøkkenventilator i skap over platetopp som er tilkoblet det balanserte ventilasjonssystemet.

TEKNISKE INSTALLASJONER

[Gå til side](#)

Vannledninger i plast (rør i rør) med fordelerskap på bad fra byggeår. Stoppekran og vannmåler er plassert i bod.

*Takstmannen besitter ikke spesialkompetanse på VVS anlegg, og skal kun kommentere det man ser av åpenbare avvik og vurdere materialvalg. Det anbefales derfor at nærmere undersøkelser gjøres av fagkyndig/med VVS kompetanse for å vurdere eksakt faktisk tilstand og hva som eventuelt kan forventes å måtte oppgradere i årene fremover.

Avløpsrør av plast fra byggeår. Lufting av kloakk er ført ut og over tak. Staking kan gjøres via sluk, vannlåser, toalett etc.
Balansert ventilasjon med ventilasjonsaggregat installert i bod. Leilighetens varmekilder består av varmekabler på bad, ellers elektrisk oppvarming med panelovner o.l.
En varmtvannsbereder på ca. 200 liter fra byggeåret, plassert i bod/vaskerom med sluk i rommet.

Sikringsskap med automatsikringer plassert i bod. Leiligheten har åpent/skjult elektrisk anlegg.

- Hovedsikring 40 amp
- Kurser 14

*Dette er en forenklet kontroll begrenset til de spørsmål og undersøkelser som forskrift til avhendingslova (tryggere bolighandel) § 2-18 inneholder. Dette kan ikke sammenlignes med en kontroll utført av offentlig myndighet (Det lokale eilitsyn) eller registrert elektrovirksomhet, og en bygningssakkyndig har verken kompetanse eller lov til å foreta en slik kontroll. Tilstandsgraden er vurdert ut fra den forenklete og begrensede kontrollen som forskriften inneholder. El-anlegget kan ha feil og mangler som en slik forenklet undersøkelse ikke vil avdekke. Vær derfor oppmerksom på denne risikoen, og søk videre veiledning eller få en fullstendig kontroll utført av registrert elektrovirksomhet.
Boligen er utstyrt med brannslukningsutstyr og røykvarslere. Det er den nye eierens ansvar å kontrollere at boligen har tilfredsstillende brannslukningsutstyr og røykvarslere, samt å sikre at disse er i funksjonell stand.

TOMTEFORHOLD

[Gå til side](#)

Tomten er pent opparbeidet med asfaltert adkomst, parkering samt interne kjøre- og gangveier, noe som gir enkel og praktisk tilkomst til boligen. Seksjonen disponerer også en egen parkeringsplass i felles carport, med en separat bod. På tunet finnes en felles lekeplass som skaper et trygt og hyggelig miljø for barnefamilier. I tillegg er det diverse beplantning og plenarealer som gir et grønt og innbydende preg til eiendommen

Arealer

[Gå til side](#)

Forutsetninger og vedlegg

[Gå til side](#)

Beskrivelse av eiendommen

Lovlighet

[Gå til side](#)

Boligbygg med flere boenheter

- Det foreligger godkjente og byggemeldte tegninger, som stemmer med dagens bruk

Sammendrag av boligens tilstand

Fordeling av tilstandsgrader

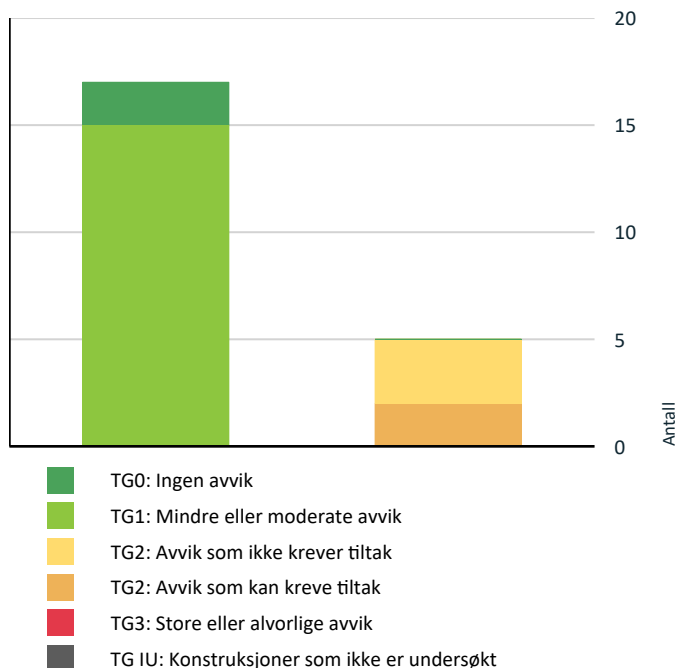

Vil du vite mer om tilstandsgrader? Se side 4.

Anslag på utbedringskostnad

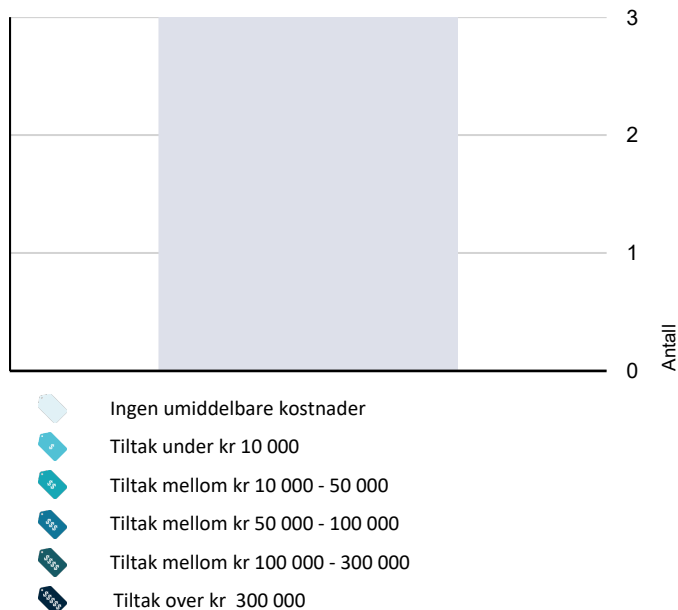

Hva er anslag på utbedringskostnad? Se side 4.

Spesielt for dette oppdraget/rapporten

Norsk Takst informerer innledningsvis i rapporten at vurderingen av våtrom og sikkerhet skal skje i henhold til gjeldende forskrifter på tidspunktet for befaringen. Dette avviker fra veiledningen fra Tryggere Bolighandel, og derfor vurderes forholdene etter referansenivået (reglene som gjaldt på tidspunktet for oppføringen). Det settes ikke dårligere tilstandsgrader. Bagatellmessige og åpenbare forhold som er synlige for alle og som ikke har betydelig innvirkning på bygningens tilstand, omtales normalt ikke. Ifølge premisseteksten fra Norsk Takst på side 4 i rapporten, kan det for bygningsdeler med tilstandsgrad 2, hvor tiltak er påregnelig, settes et anslag for kostnadene knyttet til utbedring av avviket. I henhold til § 2-22 i Forskrift til avhendingslova er det kun krav om å gi et sjablongmessig anslag for kostnadene ved utbedring av rom eller bygningsdeler som tildeles TG3. Derfor er det i denne rapporten kun gitt sjablongmessige anslag for utbedring av avvik ved TG3.

Oppsummering av avvik

Vil du vite mer? Se på rommet eller bygningsdelen senere i rapporten.

Boligbygg med flere boenheter

TG 2	AVVIK SOM KAN KREVE TILTAK
!	Tekniske installasjoner > Ventilasjon Gå til side
!	Tekniske installasjoner > Elektrisk anlegg Gå til side
TG 2	AVVIK SOM IKKE KREVER UMIDDELBARE TILTAK
!	Utvendig > Dører Gå til side
!	Innvendig > Overflater Gå til side
!	Tekniske installasjoner > Varmtvannstank Gå til side

Tilstandsrapport

BOLIGBYGG MED FLERE BOENHETER

Byggeår

2018

Kommentar

Byggeåret er basert på opplysninger fra eiendomsmatrikkelen.

Anvendelse

Benyttes til boligformål.

Standard

Normal standard på bygget ut ifra alder/konstruksjon - jamfør beskrivelse under konstruksjoner.

Vedlikehold

Bygget er jevnlig vedlikeholdt.

UTVENDIG

TG 1 Vinduer

Leiligheten har malte trevinduer med 3-lags glass fra byggeår.

TG 2 Dører

Brann- og lydklassifisert entrédør. I følge merking i dørkarm er det en brannklasse b30, lydklasse 43db fra byggeår. Balkongdør i tre med 3-lags glass i stue/kjøkken med utgang til veranda fra byggeår.

Vurdering av avvik:

- Det er påvist dører som er vanskelig å åpne eller lukke.

Konsekvens/tiltak

- Andre tiltak:

Balkongdøren er noe treg å lukke og bør smøres.

Kostnadsestimat: Ingen umiddelbar kostnad

TG 1 Balkonger, terrasser og rom under balkonger

Veranda på 18 m², vendt mot sør, med adkomst fra stue/kjøkken. Konstruksjonen er laget av impregneret treverk, med terrassebord av impregneret materiale. Rekkverket består av malt treverk med spiler og innfelt herdet glass, og har en høyde på 100 cm.

*Markise som dekker deler av veranda

INNVENDIG

TG 2 Overflater

Gulv: Trestavs parkett.

Vegger: Sparklet og malte overflater på gipsplater.

Himling: Sparklet og malte gipsplater med downlights i entré/gang og stue/kjøkken.

*Bod/vaskerommet, som på byggetegningene er merket som bod, har vinylbelegg på gulvet samt malte gipsplater på vegger og tak. Rommet er utstyrt med sluk.

Vurdering av avvik:

- Det er avvik:

Det er synlig bruksslitasje, som hakk og merker på overflatene, men ingen større skader av betydning ble observert. I området foran vasken og oppvaskmaskinen på kjøkkenet er det sprekker i parketten, som skyldes vannpåvirkning på gulvet.

Konsekvens/tiltak

- Tiltak:

Parketten bør overflatebehandles på området for å forhindre ytterligere utvikling

Tilstandsrapport

Kostnadsestimat: Ingen umiddelbar kostnad

TG 1 Etasjeskille/gulv mot grunn

Boligen har trebjelkelag i etasjeskille.

Det er målt ca 5 mm høydeforskjell på gulv i stue på ca 2 m, 5 mm gjennom hele rommet.

Det er målt ca 5 mm høydeforskjell på gulv i entré/gang på ca 2 m, 6 mm gjennom hele rommet.

TG 0 Radon

Bygget er utført med radonsperre i henhold til krav på oppføringstidspunktet men ingen dokumentasjon er fremvist takstmannen. Ved ferdigattest skal de ansvarlige firmaene ha gitt sine samsvarserklæringer og kontrollerklæringer på at deres arbeid er utført i henhold til lov, forskrift og tillatelser. TG1 er gitt basert på dette og utstedt ferdigattest.

TG 1 Innvendige dører

Innvendige kompakte 1-speil dører fra byggeår.

Dør med glass mellom entré/gang og stue/kjøkken fra byggeår.

VÅTROM

2.ETASJE > BAD

Generell

Tidløst bad med flislagt gulv og vegg. Badet har en hvit, baderomsinnredning med glatte fronter, servant i helstøpt plate som ligger oppå, kromfarget ett-greps blandebatteri og et speil med integrert belysning. Dusj med veggmonterte dusjdører i herdet glass og dusjarmatur. Videre består innredningen av et vegghengt toalett med innebygget systerne og opplegg for vaskemaskin. Det er montert downlights i himlingen, og det er lagt elektriske varmekabler i gulvet. Badet ventileres via ventil som er tilkoblet det balanserte ventilasjonsanlegget.

*Det er montert fuktføler på gulv ved dør som er tilknyttet waterguard systemet. Aktuell byggeforskrift er teknisk forskrift 2017. Dokumentasjon: Kontrollerklæringer.

2.ETASJE > BAD

TG 1 Overflater vegger og himling

Veggene er flislagte, og taket har gipsplater med downlights.

2.ETASJE > BAD

TG 1 Overflater Gulv

Flislagt gulv med elektriske varmekabler. Det ble utført en kontroll av fallforholdene på våtrommet ved hjelp av en punktlaser. Målingene viste en høydeforskjell på 30 mm fra undersiden av dørterskelen til toppen av slukristen, med et lokalt fall i dusjonsen på ca 15 mm. Dørterskelen har en høyde på 30 mm.

*Høydeforskjellene oppfyller kravene i de preaksepterte løsningene for våtrom bygd etter TEK17.

2.ETASJE > BAD

TG 1 Sluk, membran og tettesjikt

Våtrommet har et sluk i plast fra byggeår. Visuell kontroll bekrefter bruk av mansjett som er riktig montert.

Tilstandsrapport



2.ETASJE > BAD

TG 1 Sanitærutstyr og innredning

Rommet har innredning med nedfelt servant, veggmontert toalett, dusjvegger/-hjørne og opplegg for vaskemaskin

*Speilet må justeres på veggen.

2.ETASJE > BAD

TG 1 Ventilasjon

Balansert ventilasjon, tilluft via spalte under dørbblad.

2.ETASJE > BAD

TG 1 Tilliggende konstruksjoner våtrom

Hulltaking er foretatt fra tilstøtende rom, uten å påvise unormale forhold i våtsoner. Våtrommet er også fuktkontrollert med egnet fuktmålevertøy og det er ikke påvist unormale forhold ved søk etter fukt i relevante våtsoner i gulv og vegger.

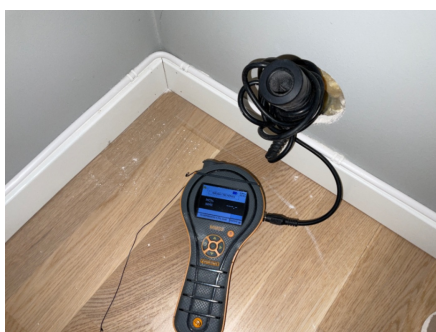

KJØKKEN

2.ETASJE > STUE/KJØKKEN

TG 1 Overflater og innredning

Moderne kjøkken i åpen og sosial løsning mot stuen fra byggeår. Innredningen har glatte hvite fronter, benkeplate i laminat med nedfelt kum i komposit, kromfarget ett-greps blandebatteri, belysning under overskap og malte gipsplater på vegg over benkeskap. Integrerte hvitevarer fra Siemens inkluderer en induksjonstopp, stekeovn, micro og en oppvaskmaskin under benkeplate. Frittstående kjøøl/frysenskap fra Samsung og en kjøkkenventilator som er tilkoblet det balanserte ventilasjonssystemet.

* Det er montert både komfyrvakt og waterguard ihht. gjeldende forskriftskrav.

Tilstandsrapport

2.ETASJE > STUE/KJØKKEN

TG 1 Avtrekk

Kjøkkenventilator i skap over platetopp som er tilkoblet det balanserte ventilasjonssystemet.

TEKNISKE INSTALLASJONER

TG 1 Vannledninger

Vannledninger i plast (rør i rør) med fordelerskap på bad fra byggeår.
Stoppekran og vannmåler er plassert i bod.

*Takstmannen besitter ikke spesial kompetanse på VVS anlegg, og skal kun kommentere det man ser av åpenbare avvik og vurdere materialvalg. Det anbefales derfor at nærmere undersøkelser gjøres av fagkyndig/med VVS kompetanse for å vurdere eksakt faktisk tilstand og hva som eventuelt kan forventes å måtte oppgradere i årene fremover.

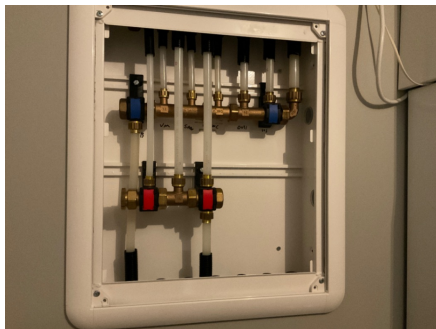

TG 1 Avløpsrør

Avløpsrør av plast fra byggeår. Lufting av kloakk er ført ut og over tak. Staking kan gjøres via sluk, vannlåser, toalett etc.

TG 2 Ventilasjon

Balansert ventilasjon med ventilasjonsaggregat installert i bod.

Vurdering av avvik:

- Det er avvik:

Det er registrert ulyder fra ventilasjonsaggregatet, noe som kan indikere slitasje, ubalanse eller behov for justering

Konsekvens/tiltak

- Tiltak:

Det anbefales å utføre en inspeksjon av aggregatet for å identifisere årsaken til ulydene og gjennomføre nødvendige vedlikeholdstiltak, som rengjøring, stramming av komponenter eller eventuell utskifting av deler.

TG 1 Varmesentral

Leilighetens varmekilder består av varmekabler på bad, ellers elektrisk oppvarming med panelovner o.l.

TG 2 Varmtvannstank

En varmtvannsbereider på ca. 200 liter fra byggeåret, plassert i bod/vaskerom med sluk i rommet.

Vurdering av avvik:

Tilstandsrapport

- Det er avvik:

Det er observert fukt rundt sluket, til tross for at det ikke har vært i bruk over lengre tid. Vannet antas å stamme fra reduksjonsventilen på varmtvannsberederen

Konsekvens/tiltak

- Tiltak:

Reduksjonsventilen bør inspiseres grundig for å identifisere eventuelle lekkasjer. Dersom lekkasje påvises, bør ventilen enten repareres eller erstattes. Det må også sikres at avrenningen fra sikkerhetsventilen fungerer som tiltenkt. Dersom trykket er for høyt, anbefales ettermontering av et ekspansjonskar for å kompensere for trykkøkningen som oppstår når kaldt vann ekspanderer under oppvarming. Et forkomprimert ekspansjonskar, tilpasset systemets behov, kan installeres for å håndtere dette ekstra trykket og forebygge unødvendig belastning på rør og ventiler.

Kostnadsestimat: Ingen umiddelbar kostnad



Elektrisk anlegg

Dette er en forenklet kontroll begrenset til de spørsmål og undersøkelser som forskrift til avhendingslova (tryggere bolighandel) § 2-18 inneholder. Dette kan ikke sammenlignes med en kontroll utført av offentlig myndighet (Det lokale eltilsyn) eller registrert elektrovirksomhet, og en bygnings sakkyndig har verken kompetanse eller lov til å foreta en slik kontroll.

Tilstandsgraden er vurdert ut fra den forenklede og begrensede kontrollen som forskriften inneholder. El-anlegget kan ha feil og mangler som en slik forenklet undersøkelse ikke vil avdekke. Vær derfor oppmerksom på denne risikoen, og søk videre veiledning eller få en fullstendig kontroll utført av registrert elektrovirksomhet.

Sikringskap med automatsikringer plassert i bod. Leiligheten har åpent/skjult elektrisk anlegg.

- Hovedsikring 40 amp
- Kurser 14

*Dette er en forenklet kontroll begrenset til de spørsmål og undersøkelser som forskrift til avhendingslova (tryggere bolighandel) § 2-18 inneholder. Dette kan ikke sammenlignes med en kontroll utført av offentlig myndighet (Det lokale eltilsyn) eller registrert elektrovirksomhet, og en bygnings sakkyndig har verken kompetanse eller lov til å foreta en slik kontroll. Tilstandsgraden er vurdert ut fra den forenklede og begrensede kontrollen som forskriften inneholder. El-anlegget kan ha feil og mangler som en slik forenklet undersøkelse ikke vil avdekke. Vær derfor oppmerksom på denne risikoen, og søk videre veiledning eller få en fullstendig kontroll utført av registrert elektrovirksomhet.

1. Foreligger det eltilsynsrapport de siste 5 år, og det er ikke foretatt arbeid på anlegget etter denne, utenom retting av eventuelle avvik i eltilsynsrapport (dvs en el-tilsynsrapport uten avvik)?
Nei

Spørsmål til eier

2. Når ble det elektriske anlegget installert eller sist gang totalt rehabilitert (årstall)? Med totalt rehabilitert menes fullstendig utskiftet anlegg fra inntakssikring og videre.
2018
3. Er alle elektriske arbeider/anlegg i boligen utført av en registrert elektroinstallasjonsvirksomhet?
Ja
4. Er det elektriske anlegget utført eller er det foretatt tilleggsarbeider på det elektriske anlegget etter 1.1.1999?
Ja
Eksisterer det samsvarserklæring?
Nei
5. Foreligger det kontrollrapport fra offentlig myndighet – Det Lokale Eltilsyn (DLE) eller eventuelt andre tilsvarende kontrollinstanser med avvik som

Tilstandsrapport

ikke er utbedret eller kontrollen er over 5 år?

Nei

6. Forekommer det ofte at sikringene løses ut?

Nei

7. Har det vært brann, branntilløp eller varmgang (for eksempel termiske skader på deksler, kontaktpunkter eller lignende) i boligens elektriske anlegg?

Nei

Generelt om anlegget

8. Er det tegn til at det har vært termiske skader (tegn på varmgang) på kabler, brytere, downlights, stikkontakter og elektrisk utstyr? Sjekk samtidig tilstanden på elektrisk tilkobling av varmtvannsbereder, jampfør eget punkt under varmtvannstank

Nei

9. Er der synlig defekter på kabler eller er disse ikke tilstrekkelig festet?

Nei

Inntak og sikringsskap

10. Er det tegn på at kabelinnføringer og hull i inntak og sikringsskap ikke er tette, så langt dette er mulig å sjekke uten å fjerne kapslinger?

Nei

11. Finnes det kursfortegnelse, og er den i samsvar med antall sikringer?

Ja

12. Foreta en helhetsvurdering av det elektriske anlegget, dets alder, allmenne tilstand og fare for liv og helse. Bør det elektriske anlegget ha en utvidet el-kontroll?

Ja **Det er installert en ekstra stikkontakt i stuen med åpent anlegg, hvor tilhørende kabel mangler tilstrekkelig mekanisk beskyttelse, i strid med kravene i FEL §28.**

Det anbefales å sikre kablen med forskriftsmessig mekanisk beskyttelse, for eksempel ved bruk av egnet kabelkanal eller skjult installasjon i samsvar med gjeldende regelverk. En autorisert elektroinstallatør bør vurdere og utbedre installasjonen for å sikre samsvar med forskriftene.

Generell kommentar

Forskjell på offentlig og privat el-kontroll:

Alle nettselskaper er pålagt å ha en tilsynsenhet som del av det offentlige tilsynsapparatet for elsikkerhet. Det lokale eltilsyn (DLE) har, med hjemmel i El-tilsynsloven og Forskrift om det lokale elektrisitetstilsyn, ansvar for å utføre stikkprøvekontroller av elektriske anlegg og elektrisk utstyr i både nye og eldre boliger, samt fritidsboliger. DLE opererer på vegne av Direktoratet for samfunnssikkerhet og beredskap (DSB) og gjennomfører kontroll av private boliger minst én gang hvert 20. år.

Dersom man ønsker en mer omfattende el-kontroll, er det viktig å benytte et firma som er registrert som elektroinstallasjonsvirksomhet og oppført i Elvirksomhetsregisteret. Det anbefales å utføre en slik el-kontroll omtrent hvert femte år. Elvirksomhetsregisteret, administrert av DSB, inneholder en oversikt over foretak som utfører arbeid på elektriske anlegg og reparasjon av elektrisk utstyr.



TG 0 Branntekniske forhold

Tilstandsrapport

Dette er en forenklet kontroll begrenset til de spørsmål som fremkommer under. Tilstandsgraden er basert på retningslinjer til disse spørsmålene i bransjestandarden NS3600. Dette kan ikke sammenlignes med en fullstendig kontroll av branntekniske forhold av offentlig myndighet, eller en vurdering av boligens branntekniske forhold eller prosjektering fra en rådgiver med spesialkompetanse. En bygningssakkyndig har verken kompetanse til å gi slik veiledning eller lov til å foreta en slik kontroll.

Tilstandsgraden er vurdert ut fra den forenklete og begrensede kontrollen. Det kan være feil og mangler om branntekniske forhold som en slik forenklet undersøkelse ikke vil avdekke. Vær derfor oppmerksom på denne risikoen, og søk videre veiledning eller rådgivning.

Boligen er utstyrt med brannslukningsutstyr og røykvarslere. Det er den nye eierens ansvar å kontrollere at boligen har tilfredsstillende brannslukningsutstyr og røykvarslere, samt å sikre at disse er i funksjonell stand.

1. Er det mangler for brannslukningsutstyr i boligen iht. forskriftskrav på søknadstidspunktet, men minst Byggeforskrift 1985?
Nei
2. Er det skader på brannslukkingsutstyr eller er apparatet eldre enn 10 år?
Nei
3. Er det mangler på røykvarslere i boligen iht. forskriftskrav på søknadstidspunktet, men minst Byggeforskrift 1985?
Nei
4. Er det skader på røykvarslere?
Nei

Arealer, byggetegninger og brannceller

Standard gjeldende fra 01.01.2024

Arealmålinger og arealoppsett er basert på Norsk standard 3940:2023 Areal- og volum-beregninger av bygninger. Arealet gjelder for tidspunktet da boligen ble målt

Hva er måleverdig areal?

Arealet i rommet må ha minst 1,90 m fri høyde over gulvet og minst bredde på 0,60 m. Et loft med skråtak vil for eksempel bare få registrert målbart areal der høyden er minst 1,90 m og bredden minst 0,60 m. Rommet må ha dør eller luke, og gangbart gulv.

Hva er bruksareal?

$$\text{BRA} = \text{BRA-i} + \text{BRA-e} + \text{BRA-b}$$

Bruksarealet for bygningen er bruttoarealet minus arealet som optas av yttervegger.



Internt bruksareal (BRA-i)	Arealet innenfor boenheten(e)
Eksternt bruksareal (BRA-e)	Arealet av alle rom utenfor boenheten(e) og som tilhører denne, slik som for eksempel boden
Innglasset balkong mv (BRA-b)	Arealet av innglasset balkong, veranda eller altan når denne er tilknyttet boenheten(e)
Terrasse- og balkongareal (TBA)	Arealet av terrasser, åpne balkonger og åpen altan tilknyttet boenheten(e)

Gulvareal (GUA) Er sum av BRA (bruksareal) og ALH (areal med lav takhøyde).
Areal med lav takhøyde (ALH) er ikke måleverdig areal, som skyldes skråtak og lav himlingshøyde.

GUA kan opplyses i markedsføring der det er aktuelt for den konkrete boligen og kun sammen med BRA-i, for eksempel der gulvflaten har en verdi og har funksjon ved møblering og bruk av rommene. Ikke innredet areal som kaldloft, måles og oppgis normalt ikke.

Arealet kan ikke alltid fastsettes nøyaktig

Areal kan være komplisert eller umulig å måle opp nøyaktig fordi det er vanskelig å fastslå tykkelsen på innervegger, skjevheter i og utforming av bygningskonstruksjoner som karnapp, buer og vinkler som ikke er rette, åpne rom over flere etasjer og så videre.

Eiendommens markedsverdi kan ikke baseres på en matematisk beregning basert på antall kvadratmeter opplyst i rapporten. Opplysninger om areal kan altså ikke alene benyttes for å beregne eiendommens verdi.

Den bygningsakkyndige kan avdekke eventuelle bruksendringer og avvik i branncelleinndeling

Den bygningsakkyndige ser på byggetegninger hvis de er tilgjengelige og dette er en del av oppdraget, og vurderer bruken av boligen opp mot tegningene. Hvis den bygningsakkyndige oppdager at en bolig ikke ser ut til å være delt opp i brannceller etter kravene i byggt teknisk forskrift på befaringstidspunktet, skal det opplyses om dette.

Reglene om bruksendring og brannceller kan være kompliserte. Søk videre faglige råd om rapporten ikke gir deg svar. Den bygningsakkyndige kan ikke vurdere og svare på alle spørsmål, og kan heller ikke vite om kommunen kan gi unntak for kravene som gjelder. [Vil du vite mer?](#)

Om brannceller

En branncelle er hele eller avgrensede deler av en bygning hvor en brann fritt kan utvikle seg uten at den kan spre seg til andre bygninger eller andre deler av bygningen i løpet av en fastsatt tid.

Om bruksendring

Bruksendring er å endre bruken av et rom fra en tillatt bruk til en annen. Dette kan kreve søknad og tillatelse, for eksempel hvis du endrer et rom fra bod til soverom eller arbeidsrom, eller hvis du endrer en bolig til to separate boliger.

Rom for varig opphold har krav til takhøyde, romstørrelse, rømningsvei og lysforhold som må være oppfylt. Du kan søke kommunen om unntak for kravene, men kan ikke regne med å få unntak for krav som går på helse og sikkerhet, for eksempel krav til rømningsvei.

Bruksendring som krever godkjenning, og som ikke er søkt bruksendret, er ulovlig. Kommunen kan etter plan- og bygningsloven kapittel 32 forfølge overtredelser. Kommunen kan pålegge deg å avslutte den ulovlige bruken, eventuelt å rette eller tilbakeføre rommet til godkjent bruk.

Arealer

Boligbygg med flere boenheter

Ny arealstandard

Etasje	Bruksareal BRA m ²			SUM	Terrasse- og balkongareal (TBA)
	Internt bruksareal (BRA-i)	Eksternt bruksareal (BRA-e)	Innglasset balkong (BRA-b)		
2.etasje	80	10		90	18
SUM	80	10			18
SUM BRA	90				

Romfordeling

Etasje	Internt bruksareal (BRA-i)	Eksternt bruksareal (BRA-e)	Innglasset balkong (BRA-b)
2.etasje	Entré/gang, 2 Soverom, Vaskerom/bod, Stue/kjøkken, Bad	Bod m/tilkomst fra carport	

Kommentar

Lovlighet

Byggetegninger

Det foreligger godkjente og byggemeldte tegninger, som stemmer med dagens bruk

Kommentar:

Brannceller

Er det påvist synlige tegn på avvik i branncelleinndeling ut ifra dagens byggt teknisk forskrift?

Ja Nei

Nyere håndverkstjenester

Er det ifølge eier utført håndverkstjenester på boligen siste 5 år?

Ja Nei

Kommentar:

Krav for rom til varig opphold

Er det påvist avvik i forhold til rømningsvei, dagslysflate eller takhøyde?

Ja Nei

Kommentar:

Total fordeling mellom P-ROM og S-ROM

Tabellen under viser fordelingen av P-ROM og S-ROM etter veiledningen til NS 3940: 2012. Dette er til informasjon og til sammenligning. Tallene er omtrentlige, kan avvike fra faktiske målinger og er ikke juridisk bindende

	P-ROM (m2)	S-ROM (m2)
Boligbygg med flere boenheter	75	5

Befarings - og eiendomsopplysninger

Befaring

Dato	Til stede	Rolle
28.1.2025	Christian Amundsen	Takstingeniør

Matrikkeldata

Kommune	gnr.	bnr.	fnr.	snr.	Areal	Kilde	Eieforhold
3118 INDRE ØSTFOLD	96	334		4	0 m ²	IKKE OPPGITT (Ambita)	Ikke relevant

Adresse

Ødegårdveien 62

Hjemmelshaver

Rambek Torger

Eiendomsopplysninger

Beliggenhet

Ødegårdveien 62 ligger i et attraktivt og rolig boligområde i Askim, en by som kombinerer småbysjarm med gode servicetilbud og kort vei til Oslo. Området er familievennlig og har nærhet til skoler, barnehager og dagligvarebutikker som Rema 1000, Kiwi og Coop Extra. Det er gode kollektivforbindelser med buss og tog til Oslo, noe som gjør pendling enkelt. For fritidsaktiviteter finnes Østfoldbadet med både velværearvideling og basseng, Askim Kulturhus med et variert kulturtilbud samt flotte turområder i nærliggende skogsområder og langs Glomma. Askim byr også på idrettsanlegg, treningssentre og et hyggelig sentrum med butikker, kaféer og restauranter.

Adkomstvei

Eiendommen har adkomst via offentlig vei eller gate.

Tilknytning vann

Eiendommen er tilknyttet offentlig vannforsyning via private stikkledninger.

Tilknytning avløp

Eiendommen er tilknyttet offentlig avløpsnett via private stikkledninger.

Regulering

Eiendommen ligger i et område regulert til boligbebyggelse.

Om tomten

Tomten er pent opparbeidet med asfaltert adkomst, parkering samt interne kjøre- og gangveier, noe som gir enkel og praktisk tilkomst til boligen. Seksjonen disponerer også en egen parkeringsplass i felles carport, med en separat bod. På tunet finnes en felles lekeplass som skaper et trygt og hyggelig miljø for barnefamilier. I tillegg er det diverse beplantning og plenarealer som gir et grønt og innbydende preg til eiendommen

Tinglyste/andre forhold

I forbindelse med takstoppdraget er det ikke foretatt gjennomsyn av kommunalt bygningsarkiv. Heftelsesanmerkninger er ikke vurdert med mindre dette er angitt. Panteattest er ikke innhentet for eiendommen. Det er ikke rekvirert grunnbokutskrift, evt. oppdelingsbegjæring og eventuelle heftelsesanmerkninger er derfor ikke vurdert.

Kilder og vedlegg

Dokumenter

Beskrivelse	Dato	Kommentar	Status	Sider	Vedlagt
Egenerklæring	09.02.2025	Oppdraget er et salg via fullmektig. Egenerklæring er ikke utfylt, og eierinformasjonen er dermed begrenset.	Gjennomgått		Nei
Ordrebekreftelse			Fremvist		Nei
Meglerpakke/kommunali nfo	28.01.2025		Fremvist		Nei
Byggemeldte tegninger	04.05.2017		Fremvist		Nei
Ferdigattest			Fremvist		Nei

Tilstandsrapportens avgrensninger

STRUKTUR•REFERANSENIVÅ•TILSTANDSGRADER

- Rapporten er basert på innholdskrav i Forskrift til avhendingslova (tryggere bolighandel). Formålet er å gi en tilstandsanalyse til bruk for den som bestiller og/eller i et salg til forbruker, og ikke for andre tredjeparter. Rapportens struktur, metode og begrepsbruk følger i hovedsak Norsk Standard NS 3600:2018 (Teknisk tilstandsanalyse ved omsetning av bolig), samt Takstbransjens retningslinjer for arealmåling når det gjelder fordeling mellom P-areal og S-areal.
- Tilbakeholdt eller uriktig informasjon som har betydning for vurderingen, er ikke bygningssakkyndiges ansvar. Rapporten beskriver avvik, altså en tilstand som er dårligere enn referansenivået. Rapporten framhever normalt ikke positive sider ved boligen ut over det som fremgår av tilstandsgradene.
- Tilstanden angis i rapporten og gir uttrykk for en gitt forventet tilstand blant annet vurdert ut fra alder og normal bruk slik:

i) **Tilstandsgrad 0, TG0:** Ingen avvik eller skader. I tillegg må bygningsdelen være tilnærmet ny, mindre enn 5 år, og det foreligger dokumentasjon på faglig god utførelse.

ii) **Tilstandsgrad 1, TG1:** Mindre avvik. Normal slitasje. Strakstiltak ikke nødvendig. TG1 kan gis når bygningsdelen er tilnærmet ny og det ikke foreligger dokumentasjon på faglig god utførelse.

iii) **Tilstandsgrad 2, TG2:** Vesentlige avvik, og mindre avvik som etter NS 3600 gir TG 2, men som ikke nødvendigvis krever umiddelbare tiltak. I denne rapporten kan TG2 i Rapportsammendrag være inndelt i TG2 som krever tiltak og de som ikke krever umiddelbare tiltak. Konstruksjonen har normalt enten feil utførelse, en skade eller symptomer på skade, sterk slitasje eller nedsatt funksjon. Vedlikehold eller tiltak trengs i nær fremtid, det er grunn til å varsle fare for skader på grunn av alder eller overvåke spesielt på grunn av fare for større skade eller følgeskade. For skjulte konstruksjoner vil alder i seg selv være et symptom som kan gi TG2. For synlige konstruksjoner kan alder sammen med andre symptomer og momenter gi TG2. Avvik under TG2 kan gis sjablongmessig anslag.

iv) **Tilstandsgrad 3, TG3:** Store eller alvorlige avvik. Kraftige symptomer på forhold som man må regne med trenger utbedring straks eller innen kort tid. Påvist funksjonssvikt eller sammenbrudd. Avvik under TG3 skal gis sjablongmessig anslag.

v) **Tilstandsgrad TGiu:** Ikke undersøkt/ikke tilgjengelig for undersøkelse.

- Ved TG0 og TG1 gis det normalt ingen begrunnelse for valg av tilstandsgrad, fordi bygningen eller bygningsdelen da bare har normal slitasje. For anbefalte tiltak ved TG2 og TG3 må bruker av rapporten vurdere om tiltakene er nødvendige og lønnsomme. Hva det vil koste å utbedre rom eller bygningsdeler er et sjablongmessig anslag basert på registrert avvik og angitte tiltak i rapporten. Anslaget er gitt på generelt grunnlag og basert på erfaringstall i seks intervaller, og kan ikke forveksles med en konkret vurdering og tilbud fra en entreprenør eller håndverker. Det må eventuelt innhentes tilbud fra en nærmere undersøkelse, og konkret og nøyaktig vurdering av utbedringskostnad. Kostnader til ikke oppdagede avvik/utbedringer/feil kan forekomme. Utbedringskostnad avhenger av personlige preferanser og markedspris på materialer og tjenesteyter.

PRESISERINGER

- Avvik vurderes ut fra tekniske forskrifter på godkjenningstidspunktet for bygget. Noen bygningsdeler vurderes etter gjeldende teknisk forskrift på befaringsstidspunktet. Dette gjelder blant annet:

i) Bad, vaskerom (våtrom)

ii) Forhold rundt brann, rømming, sikkerhet, for eksempel rekkverkshøyder/åpninger, ulovlige bruksendringer, brannceller mv.

- For skjulte konstruksjoner slik som vann og avløp uten dokumentasjon, er kvalitet og alder vurdert.
- Fastmonterte installasjoner, for eksempel innfelt belysning (downlights), demonteres ikke for å sjekke dampspærren bak. Dette er hensyn til bygningssakkyndiges kompetanse og risikoen for skade.
- Kontroll av fukt i konstruksjonen ved hulltaking i bad og vaskerom (våtrom), rom under terreng (kjelleretasje, underetasje og sokkeletasje) eller andre bygningsdeler skjer etter eiers aksept. Hulltaking av våtrom og rom under terreng kan unntaksvis unnlates, se Forskrift til Avhendingsloven.
- Kontroll av romfunksjoner for P-ROM utføres kun når det ikke foreligger godkjente og byggemeldte tegninger, eller når tegninger ikke stemmer med dagens bruk.
- Bygningssakkyndig gir en forenklet vurdering av branntekniske forhold og elektriske installasjoner i boligen dersom det er mer enn fem år siden sist boligen hadde el-tilsyn. Bygningssakkyndig kan anbefale å konsultere offentlige myndigheter eller kvalifisert elektrofaglig fagperson ved behov for grundigere undersøkelser.

TILLEGGSENDERSØKELSER

Etter avtale kan tilstandsanalysen utvides til også å omfatte tilleggsundersøkelser utover minimumskravet i forskriften.

BEFARINGEN

Rapporten gir en vurdering av byggverk og bygningsdeler som bygningssakkyndig har observert, og som fremkommer av Forskrift til avhendingsloven. Rapporten er likevel ingen garanti for at det ikke kan finnes skjulte feil, skader og mangler. NS 3600:2018 (Teknisk tilstandsanalyse ved omsetning av bolig) har undersøkelsesnivå fra 1 til 3, der undersøkelsesnivå 1 er det laveste og baseres på visuell observasjon. Rapporten baseres på undersøkelsesnivå 1 med få unntak (våtrom og rom under terreng). I praksis betyr dette at gjennomføringen av befaringsbegrensningen som følger:

- Det utføres kun visuelle observasjoner på tilgjengelige flater uten fysiske inngrep (f.eks. riving).
- Flater som er skjult av snø eller på annen måte ikke er tilgjengelig eller skjult, blir ikke kontrollert. Det foretas ikke funksjonsprøving av bygningsdeler, som isolasjon, piper, ventilasjon, el. anlegg, osv.
- Det gis ingen vurdering av boligens tilbehør, hvite- og brunevarer og annet inventar. Dette gjelder også integrert tilbehør.
- Inspisering av yttertak er basert på det som er synlig, normalt på insiden fra loftet og utvendig fra stige/bakkenivå. Befaring av tak må være sikkerhetsmessig forsvarlig for å kunne gjennomføres.
- Stikkprøvetakninger er utvalgt tilfeldig og kan innebære kontroll under overflaten med spiss redskap eller lignende.

UTTRYKK OG DEFINISJONER

Tilstandsrapportens avgrensninger

- Tilstand: Byggverkets eller bygningsdelens tekniske, funksjonelle eller estetiske status på et gitt tidspunkt.
- Symptom: Observerbart forhold som gir indikasjon på hvilken tilstand et byggverk eller en bygningsdel befinner seg i. Benyttes ved beskrivelse av avvik.
- Skadegjørere: Zoologiske eller biologiske skadegjørere, i hovedsak råte, sopp og skadedyr.
- Fuktsøk: Overflatesøk med egnet søkeutstyr (fuktindikator) eller visuelle observasjoner.
- Fuktmåling: Måling av fuktinnhold i materiale eller i bakenforliggende konstruksjon ved bruk av egnet måleutstyr (blant annet hammerelektrode og pigger).
- Utvidet fuktsøk (hulltaking): Boring av hull for inspeksjon og fuktmåling i risikoutsatte konstruksjoner, primært i tilstøtende vegger til bad, utforede kjellervegger og eventuelt i oppforede kjellergulv.
- Normal slitasje: Forventet nedsliting av materiale i overflaten som er basert på enkle visuelle observasjoner. Kan vurderes sammen med bygningsdelens alder.
- Forventet gjenværende brukstid: Anslått tid et byggverk eller en del av et byggverk fortsatt vil være tjenlig for sitt formål (NS3600, Termer og definisjoner punkt 3.9)

AREALBEREGNING FOR BOENHETER

- Areal fastsettes etter Forskrift til avhendingsloven og Norsk Standard 3940 Areal- og volum-beregninger av bygninger fra 2023.
- Areal oppgis i hele kvadratmeter i rapporten, og gjelder for det tidspunkt oppmålingen fant sted.
- Bruksareal (BRA) er det måleverdige arealet som er innenfor omsluttete vegger målt i gulvhøyde (bruttoareal minus arealet som opptas av yttervegger). I tillegg til gulvhøyde gjelder regler om fri bredde for at arealet skal være måleverdig, med betydning for BRA av for eksempel loft med skråtak. BRA består av internt bruksareal (BRA-i), eksternt bruksareal (BRA-e) og innglasset balkong mv (BRA-b). Terrasse- og balkongareal (TBA) opplyses der tilstandsrapporten skal benyttes i boligomsetningen og der det er aktuelt. I tillegg kan gulvareal (GUA) og areal med lav takhøyde (ALH) opplyses sammen med BRA der det er aktuelt og en del av oppdraget. Rom skal ha atkomst og gangbart gulv for å kunne regnes som BRA/måleverdig areal.
- Arealet måles og oppgis dersom arealet oppfyller krav til måleverdighet, slik som at arealet må ha minst en bredde på 0,6m og minst en høyde på 1,9 m osv. Et rom kan være i strid med teknisk forskrift og mangle godkjenning hos kommunen for den aktuelle bruken, uten at dette får betydning for om arealet måles og oppgis i tilstandsrapporten. Når arealet måles tas det ikke hensyn til om arealet er lovlig oppført eller om bruken er lovlig, bruksendringer, lysforhold eller andre sikkerhetsmangler.
- Eiendommens markedsverdi kan ikke baseres på en rent matematisk beregning i forhold til antall kvadratmeter opplyst i rapporten. Opplysninger om areal kan altså ikke alene benyttes for beregning av eiendommens verdi.
- Rom som ligger utenfor boenheten, men som eier har påvist og/eller opplyst at tilhører boenheten, er oppmålt og inkludert i BRA-e. Det er

ikke fremvist dokumentasjon på at rommet tilhører boenheten, med mindre dette er angitt særskilt. Rom utenfor boenheten kan omdisponeres av borettslaget/sameiet og dette kan påvirke boligens BRA. Vær oppmerksom på at NS 3940:2023 og eierseksjonsloven har ulik definisjon av fellesareal. Ved arealmåling gjelder NS 3940:2023 som definerer fellesareal slik: "Delen av bygning som brukes av to eller flere bruksenheter eller til bygningens forvaltning, drift eller vedlikehold.

- I en overgangsperiode skal rapporter som benyttes i boligomsetningen eller dersom det er en del av oppdraget også opplyse om fordelingen mellom P-ROM og S-ROM med utgangspunkt i definisjonene som fremkommer av veiledningen til Norsk Standard 3940 Areal- og volum-beregninger av bygninger fra 2012. Fordelingen mellom P-ROM og S-ROM er basert på veiledningen og bygningssakkyndiges eget skjønn. P-ROM er måleverdige rom som benyttes til kort eller langt opphold. S-ROM er måleverdige rom som benyttes til lagring, og tekniske rom. Bruken av et rom på befaringsstidspunktet har betydning for om rommet defineres som P-ROM eller S-ROM. Dette betyr at rommet både kan være i strid med teknisk forskrift og mangle godkjenning i kommunen for den aktuelle bruken, uten at dette vil få betydning for valg av arealkategori.

- Se øvrig informasjon om areal i rapporten, Norsk Standard 3940 (2012 og 2023) og veiledningen til disse.

PERSONVERN

iVerdi AS, bygningssakkyndig og takstforetaket behandler personopplysninger som bygningssakkyndig trenger for å kunne utarbeide rapporten. Personvernerklæring med informasjon om bruk av personopplysninger og dine rettigheter finner du her [Personvernerklæring - iVerdi](#)

DELING AV PERSONOPPLYSNINGER FOR TRYGGERE BOLIGHANDEL OG MULIG RESERVASJON

Norsk takst og deres samarbeidspartnere benytter personopplysninger fra rapporten for analyse- og statistikkformål, samt utvikling og drift av produkter og tjenester for takstbransjen og andre aktører i boligomsetningen. Les mer om dette og hvordan du kan reservere deg på <https://www.norsktakst.no/norsk/om-norsk-takst/personvernerklæring/reservasjon/>

Vendu lager en boliganalyse basert på opplysninger fra rapporten. Les mer om dette og hvordan du kan reservere deg her: <https://samtykke.vendu.no/HZ5626>

KLAGEORDNING FOR FORBRUKERE

Er du som forbruker misfornøyd med bygningssakkyndiges arbeid eller opptreden ved taksering av bolig eller fritidshus, se www.takstklagenemnd.no for mer informasjon