

aktiv.





Daglig leder / Partner / Eiendomsmegler

Nils-Erling Bleikvassli

Mobil 977 93 481
E-post nils@aktiv.no

Aktiv Eiendomsmegling Lillestrøm
Torvet 5, 2000 Lillestrøm. TLF. 63 80 90 72

Nøkkelinformasjon

Prisant.: Kr 10 500 000,-
Omkostn.: Kr 281 640,-
Total ink omk.: Kr 10 781 640,-
Felleskostn.: Kr 1 000,-
Selger: Cathrine Bakken
Ole Kristian Bakken

Salgsobjekt: Enebolig
Eierform: Eierseksjon
Byggeår: 2011
BRA-i/BRA Total: 190/190 m²
Tomtstr.: 300.6 m²
Soverom: 5
Antall rom: 4
Gnr./bnr. Gnr. 105, bnr. 8
Snr. 4

Oppdragsnr.: 1204240068

Velkommen!

Ønsker du å bo i Rælingens mest populære område? Her kan du flytte rett inn i en flott enebolig fra 2011!

Noen høydepunkter:

- Enebolig over tre plan med to innganger.
- Gjennomgående høy standard i hele boligen.
- 2 bad, ekstra WC og eget vaskerom.
- 2 garasplasser i felles anlegg.
- Ekstra gjesteplasser på fellestomt.
- Direkte sluse fra garasjeanlegg.
- 4 soverom, samt kjellerstue.
- Solrike uteområder med utsikt.
- Tilhører Rud skolekrets.
- Steinbelagt adkomstvei med varmekabler.
- Balansert ventilasjon.
- Sentralstøvsuger.
- Godt med lagringsplass i flere boder.
- Rom i underetasje som benyttes som treningsrom.

Ikke gå glipp av denne. Velkommen til visning!



Innhold

Nøkkelinformasjon	2
Om eiendommen	4
Bilder	19
Egenerklæring	73
Energiattest	78
Nabolagsprofil	106
Budskjema	116

Om eiendommen

Om boligen

Areal

BRA - i: 190 m²

BRA totalt: 190 m²

TBA: 53 m²

Bruksareal fordelt på etasje

Kjeller

BRA-i: 64 m²

1. etasje

BRA-i: 64 m²

2. etasje

BRA-i: 62 m²

TBA fordelt på etasje

1. etasje

53 m²

Ikke målbare arealer

Bod 6 kvm. ikke målbart areal. 6 kvm. gulvareal.

Tomtetype

Eiet

Tomtestørrelse

300.6 m²

Beliggenhet

Eneboligen har en attraktiv og meget sentral beliggenhet mellom Rud og Østre Strøm i Rælingen kommune. Området er svært barnevennlig, med kort avstand til skoler, barnehager, offentlig kommunikasjon og et rikt utvalg av fasiliteter og servicetilbud. Det er gangavstand til Lillestrøm sentrum, og i tillegg til sin sentrale beliggenhet har eiendommen nærhet til vakre turområder i Rælingsåsen.

Fra boligen kan du blant annet ta turen opp til Bjønnåsen. Utsikten er vel verdt turen

opp, og her er det satt ut benker, bord og en retningsviser som forteller deg hva du ser på. Det går også merkede løyper fra Marikollen og opp til andre fine destinasjoner. Rælingen kommune har lagt til rette for stolpejakt, noe som gjør turene spennende for både store og små.

Marikollen ligger kun fem-seks minutter unna med bil og er Rælingens flotte idrettspark. Her finner du bl.a. alpinbakke, lysløyper, skøytebane, fotballbaner og en romslig kafeteria/varmestue. Her ligger også Marikollhallen, hvor blant annet Rælingen klatreklubb holder til. 3. september 2022 kunne Rælingen kommune åpne storsatsingen Ravinen – innbyggernes nye storstue for kultur- og helsetjenester i Fjerdingby.

Det nye bygget er lokalisert mellom Marikollen ungdomsskole og Øvre Rælingsveg, og befinner seg dermed midt i sentrumsområdet. Ravinen omfatter blant annet bibliotek, ungdomsklubb, flere bandrom, kulturskole, dansesal, øvingsscene, kunstrom og innbyggertorg. I tillegg er det helsestasjon, legesenter og tjenester for fysioterapi. Bygget har også en kafé like ved hovedinngangen med en ekstern driver.

En kort sykkeltur fra boligen ligger Nebbursvollen Friluftsbad, Lillestrøms populære badested med basseng, vannsklier, grøntområder og kiosk med mer. Det er også asfalterte gang- og sykkelveier i naturskjønne omgivelser langs elva. Sykler du andre veien finner du Myrdammen med gode bade- og fiskemuligheter. Området er pent opparbeidet med grillområder, benker, stupebrett, rullestolrampe og toaletter.

Dagligvarehandelen kan blant annet gjøres på Kiwi Slynga og Extra Rælingen, som begge ligger i umiddelbar nærhet. Ønsker du ytterligere servicetilbud ligger Lillestrøm sentrum og Strømmen Storsenter, samt Metro og Triaden på Lørenskog, godt innen rekkevidde.

Adkomst

Se vedlagte kart. Det vil bli satt opp visningsskilt ved fellesvisninger.

Bebyggelsen

Området består hovedsakelig av villa og småhusbebyggelse.

Barnehage/Skole/Fritid

Fra boligen er det ca. 7 minutters gange til Rud barneskole, og for elever i ungdomstrinnene er det kort vei til Sandbekken ungdomsskole. Det finnes flere videregående skoler i nærliggende områder, samt et godt utvalg av både private og kommunale barnehager. De nærmeste barnehagene er Heimen barnehage og Petrine barnehage, som begge ligger innenfor en radius på 250 meter fra boligen.

Skolekrets

Eiendommen tilhører Rud Skolekrets.

Offentlig kommunikasjon

Området gir mulighet for offentlig kommunikasjon via buss og tog. Nærmeste holdeplass er Petrinehøy som ligger rett ved eiendommen. Det tar ca. 13 min å sykle til Lillestrøm stasjon hvor Hurtigtog/flytog tar deg til Oslo S på ca. 10 min. Motsatt retning tar toget til Gardermoen ca. 12 minutter. Ved å benytte bil tar det ca. 5 min til Strømmen, 5 min til Lillestrøm, 15 min til Oslo S og 30 min til Oslo lufthavn.

Bygningssakkyndig

Jo Henrik Stigen

Type takst

Tilstandsrapport

Byggemåte

Enebolig med saltak tekket med antatt takplater. Yttervegger er i trebindingsverk utvendig kledd med panel. Etasjeskiller i tre. Boligen er fundamentert med såle til antatt fast grunn. Renner, nedløp og beslag i aluminium. Malte trevinduer med 3-lags glass. En malt ytterdør med glassfelt. 3 lags isolerglass terrassedør fra 2010. Utgang fra stue til balkong med tregulv, størrelse er ca. 8m². Adkomst platting med tregulv, størrelse er ca. 45m²

TG3 - STORE ELLER ALVORLIGE AVVIK

- Elektrisk anlegg.

TG2 - AVVIK SOM KAN KREVE TILTAK

Innvendig

- Trapper - Det mangler håndløper på vegg i trappeløpet fra 1. etasje til underetasje. Det bør monteres håndløper.

- Overflater bad 2. etasje

Vurdering av avvik:

- Krav til fall (høydeforskjell) er ikke oppfylt, men det er fall til sluk.

Konsekvens/tiltak:

- Vær oppmerksom ved bruk. For å få tilstandsgrad 0 eller 1 må gulvet bygges om, for å få riktig fall til sluk. Det vil imidlertid sjelden være økonomisk rasjonelt som et enkeltstående tiltak. Ved en eventuell renovering, påse at våtrommet bygges med riktig fall til sluk.

- Overflater bad/vaskerom underetasje

Vurdering av avvik:

- Det er vindu/dør med ikke fuktbestandige materialer i våtsonen (ved vask, dusj, badekar, osv.), løsningen eller byggematerialet er uegnet

Konsekvens/tiltak:

- Uegnede materialer må fuktbeskyttes/utskiftes.

Vurdering av avvik:

- Krav til fall (høydeforskjell) er ikke oppfylt, men det er fall til sluk.

Konsekvens/tiltak

- Vær oppmerksom ved bruk. For å få tilstandsgrad 0 eller 1 må gulvet bygges om, for å få riktig fall til sluk. Det vil imidlertid sjelden være økonomisk rasjonelt som et enkeltstående tiltak. Ved en eventuell renovering, påse at våtrommet bygges med riktig fall til sluk.

- Overflater toalettrom

Vurdering av avvik:

- Det er ikke påvist tilfredsstillende løsning for å synliggjøre lekkasje fra innebygget systerne.

Konsekvens/tiltak:

- Andre tiltak:

Det bør foretas tiltak på systerne som sikrer bedre løsning på eventuelt lekkasjevann. Montere waterguard kan være en løsning.

Tekniske installasjoner

- Vannledninger

Vurdering av avvik:

- Det er påvist at eventuelt lekkasjevann fra rør i rør system ikke ledes til sluk eller annen kompenserende løsning.
- Rørkursene på rør-i-rør systemet på vannledninger er ikke merket. Det er observert irr på samlerstokk i underetasje. Irr er den basiske blandingen av kobberforbindelser som oppstår når kobber korroderer. Når kobber irrer oppstår det et grønt belegg som kan sees på kobberrør.

Konsekvens/tiltak:

- Det bør foretas tiltak på anlegget som sikrer bedre løsning på eventuelt lekkasjevann fra rør i rør system.
- Rørkurser på rør-i-rør system bør merkes. Lekkasjevann fra rør i rør system bør ledes til sluk, og dette gjelder fordelerskapet i 1. etasje.

- Varmtvannstank

Vurdering av avvik:

- Det er ikke påvist tilfredsstillende el-tilkobling av varmtvannstank iht. gjeldende forskrift.

Konsekvens/tiltak:

- Det bør etableres tilfredsstillende el-tilkobling etter gjeldende forskrift. Kravet da VVB ble montert er dekket med nåværende løsning. Iflg. dagens krav er det er pålagt med direkte tilkobling til det elektriske anlegget. Varmtvannsberedere (med effekt på 1500 W eller mer) som installeres må være fast tilkoblet. Det er ikke lenger lov å koble til vanlig stikkontakt.

TG2 - AVVIK SOM IKKE KREVER UMIDDELBARE TILTAK

- Innvendige overflater

Vurdering av avvik:

• Det er avvik:

Det er registrert bom i enkelte fliser i entre.

Konsekvens/tiltak:

• Tiltak:

Ingen umiddelbare kostnader. Ny eier vurderer selv behovet for innvendige oppgraderinger.

- Etasjeskille / gulv mot grunn

Vurdering av avvik:

• Målt høydeforskjell på mellom 10 - 20 mm innenfor en lengde på 2 meter.

Tilstandsgrad 2 gis med bakgrunn i standardens krav til godkjente måleavvik.

- Membran bad 2. etasje

Vurdering av avvik:

• Det er avvik:

Det finnes ingen dokumentasjon for utførelse av hvordan membran er lagt.

Konsekvens/tiltak:

• Tiltak:

Ingen umiddelbare kostnader, men det bør innhentes dokumentasjon på utførelsen av membran.

- Sanitærutstyrt og innredning

Vurdering av avvik:

• Det er avvik:

Innredningen fremstår med noe slitasje, det er observert malingsavflassing på underskap ,

Konsekvens/tiltak:

• Tiltak:

Ny eier vurderer selv behovet for innvendige oppgraderinger

Rekvirent/eier opplyser ang. følgende vedlikeholds historikk:

-Malt utvendig 2019

-Malt innvendig 2022

-Oppgradert badromsinnredning/armatur 2022

-Skiftet noen termostater 2022

-Varmekabler, rekkverk og belysning oppgang (utvendig) 2023

Vedlikeholds historikk utført i regi av borettslaget/sameiet:

- Malt rekkverk (2015)

- Byttet motor til garasjeport (2019)

- Skiftet til LED belysning i garasjen (2022)

For mer detaljert beskrivelse se tilstandsrapport datert 08.05.2024 utarbeidet av

takstmann Jo Henrik Stigen.

Sammendrag selgers egenerklæring

2 Kjenner du til om det er utført arbeid på bad/våtrom?

Svar Ja, kun av faglært

Beskrivelse Erstattet badekar med dusjkar, byttet armatur. Montert ny servant og servantskap og armatur i 2 etg. Montert nytt servantskap og armatur i toalett 1. etg. Arbeid utført av Rørprosjekt AS, Skedsmokorset

Kjenner du til om det er/har vært utettheter i terrasse/garasje/tak/fasade?

Nei Ja

Beskrivelse Synlige utettheter i felles garasje under bakkenivå

Innhold

Planløsning

1. etasje: Entré, wc, og stue/kjøkken.

2. etasje: Gang, bad, 4 soverom.

Underetasje: Sluse, gang, bad/vaskerom, kjellerstue og bod.

Annet: Loft og utvendig bod på ca. 6 kvm ved terrassen.

Standard

Entré

Tomten er pent opparbeidet med busker og steinlagt gangvei opp til hovedinngangen. Eneboligen har en overbygd ytterdør med belysning, og vel inne ønskes man velkommen av en innbydende entré med store og mørke fliser på gulvet. Veggene er kledd med blomstret tapet og malt i en fin lavendeltone, og entreen har varmekabler og eget gjestetoalett.

I en egen nisje passer det fint å innrede med knagger og hyller eller et smalt garderobeskap. Boligen har egen inngang til kjellerstue i underetasjen, og gangen på samme plan er innredet med et plassbygd skap under trappa. Det er også direkte sluse fra garasjeanlegg og inn til underetasjen.

Stue

Innenfor entreen danner stuen og kjøkkenet et åpent og virkelig flott allrom for hele familien, med gode lys- og utsiktsforhold via store vinduer i alle retninger. Vinduene i trappeløpet gir en unik romfølelse i stuen. To skyvedører i front tar deg ut til balkongen, og om sommeren kan man nærmest viske bort skille mellom inne og ute. Ikke nok med det; på andre siden har stuen utgang til den store terrassen – perfekt for grillmiddager i godt lag.

På stuegulvet er det 1-stavs parkett, mens veggene er malt i en dus og trendy blåtone. Det er god møbleringsfrihet, og ekstra takhøyde gir en herlig og luftig atmosfære i rommet. Stuen er naturlig inndelt i ulike brukssoner, og det passer utmerket å innrede

med spisebord utenfor kjøkkenet. Lune kvelder sikres av en peisovn med glassfelter, plassert slik at stemningen nytes fra både sofakroken og spiseplassen.

Kjøkken

Kjøkkenet er moderne og meget funksjonelt, oppført med god skap- og skuffeplass langs to vegger. Innredningen har glatte fronter i hvitt og trestruktur, i tillegg til en benkeplate av stein med dobbel oppvaskkum. Over den ene benken er det montert belysning, og over kokesonen har kjøkkenet ventilator og vakre mosaikkfliser i ulike jordtoner. Hvitevarer er integrert i innredningen, bestående av platetopp, stekeovn, oppvaskmaskin og en kombinert kjøl/frys.

Bad/wc/vaskerom

Planløsningen er praktisk og familievennlig, med toalett i hver etasje; et bad i andre etasje, et ekstra wc-rom i første etasje og et kombinert bad/vaskerom i underetasjen. Badet oppe har en nydelig atmosfære med god takhøyde og moderne interiør. Innredningen er fra 2022, bestående av et speil, en servant med lyse skuffer og et stort, veggmontert skap med skuffer.

Skapene gir god plass til oppbevaring av håndklær og hygieneartikler. Mørke gulvfliser kombineres med beige veggfliser, og badet har varmekabler og vegghengt toalett. Et dusjhjørne er utstyrt med sort kar og svingbar glassdør, og alle detaljer som stikk, brytere og armaturer er holdt i sort – stilrent og gjennomført. Wc-rommet har vegghengt toalett, flislagt gulv med varme og et mørkt servantskap med tilhørende speil.

Badet nede har grå gulvfliser med varme, mens veggene er kledd med lilla mosaikkfliser og store fliser i hvitt. På badet er det toalett og et dusjhjørne med innfellbare dører, og langs den ene vegg er det etablert en stor skapløsning med utslagsvask, overskap og benkeskap. Integrert i innredningen har badet opplegg for vaskemaskin og plass til tørketrommel.

Soverom og garderobe

Boligen har til sammen fire soverom, hvor av alle ligger i i andre etasje. Fire soverom, samt egen kjellerstue som kan benyttes som soverom gir mange valgmuligheter til familien, og to av rommene oppe benyttes i dag som kontorer. Rommene i andre etasje har skråhimling med ekstra takhøyde, og på hovedsoverommet er det plass til dobbeltseng med tilhørende nattbord.

I rommet står det både et enkelt skap og et stort hjørneskap med dels speilfronter. Både kjellerstuen nede og et av de øvrige rommene er innredet med et hvitt garderobeskap. Sammen med badet kan kjellerstuen i underetasjen fungere som en fin gjeste-/ungdomsavdeling, og ekstra lagringsplass i en utebod og i en bod på det nederste planet.

Uteområde

Området er både sentralt og barnevennlig, med alle hverdagsfasiliteter lett tilgjengelig. Eneboligen ligger høyt i terrenget, med strålende utsikt over nærliggende bolig- og naturområder. Tomten er pent opparbeidet med busker og steinlagt gangvei opp til hovedinngangen.

Veien ble i 2023 oppgradert med rekkverk, varmekabler og stemningsfull belysning. Huset ble malt utvendig i 2019, og fra stuen er det utgang til en herlig terrasse på ca. 45 kvm. På terrassen er det belysning, utestikk og markise, og det er montert levegger med plassbygde hyller for planter eller annen dekor.

Terrassen innredes enkelt i ulike soner, og innbyr til både stille stunder og store, sosiale sammenkomster. Sommerdagene tilbringes også på en balkong utenfor stuen, med glassrekkverk, god utsikt og et areal på ca. 8 kvm. Siden uteplassene ligger på hver sin side av huset kan man enkelt flytte seg etter solen og utnytte hver eneste stråle.

Teknisk

Enkelte termostater ble skiftet i 2022. Det er et balansert ventilasjonsanlegg, og boligen er utstyrt med sentralstøvsuger. En ca. 200 liters varmtvannsbereder er plassert i boden, og i sikringsskapet er det automatsikringer. Flere av vinduene er utstyrt med utvendige screens.

Innbo og løsøre

Bransjens liste over løsøre og tilbehør legges til grunn for salget dersom ikke annet fremkommer av salgsoppgaven. Listen følger vedlagt salgsoppgaven. Det er full avtalefrihet om hva som skal følge med bolig og fritidsbolig ved salg. Hvis hvitevarer og/eller annet teknisk utstyr medfølger, gis det ingen garantier i forhold til tilstand, funksjonalitet og levetid på disse.

Hvitevarer

Kun hvitevarer som er spesifikt angitt i salgsoppgaven, følger med. Dette gjelder uavhengig av om hvitevaren(e) eventuelt kan anses som integrerte.

Parkering

Det følger med to biloppstillingsplasser i et felles garasjeanlegg under bebyggelsen. Fra garasjen er det direkte inngang til huset via en sluse, så her går man tørrskodd inn i all slags vær. Det er felles gjesteplasser ute, Motoren til porten ble skiftet i 2019, og i 2022 ble det byttet til led-belysning i garasjen. Øvrig parkering etter områdets gjeldende bestemmelser.

Radonmåling

Det gjøres oppmerksom på utleiers plikt til å radonmåle utleieenheter. Målt årsmiddelverdi skal være under 200 Bq/m³ (becquerel per kubikkmeter) i oppholdsrom. I tillegg skal tiltak for å redusere radonnivået alltid gjennomføres

dersom det overstiger 100 Bq/m³. Selger har ikke foretatt radonmåling. Interessenter gjøres oppmerksom på at det som resultat av fremtidige målinger, vil kunne bli nødvendig å treffe radonreducerende tiltak. Slike eventuelle tiltak vil da måtte bekostes og utføres av kjøper.

Diverse

Dagens planløsning avviker fra originale byggetegninger. I underetasjen er det en bod som er benyttet som "treningsrom" og bod avdelt med vegg og dør. I andreetasjen er det i dag fire sovrrom og et bad.

Etter aksept av bud, vil eiendommens salgssum bli meddelt de som ev. måtte etterspørre denne. Eiendommens salgssum vil bli offentlig tilgjengelig ved overføring av hjemmel.

Energi

Oppvarming

Eneboligen oppvarmes elektrisk med stedvis panelovner, supplert av gulvvarme på badene, i entreen, på wc-rommet og i hele underetasjen. Stuen er også utstyrt med peis.

Energikarakter

C

Energifarge

Rød

Økonomi

Tot prisant. ekskl. omk.

Kr 10 500 000

Kommunale avgifter

Kr 22 949

Kommunale avgifter år

2024

Info kommunale avgifter

Vanngebyr kr. 7 022,-

Fastledd vann privat kr. 1 631,-

Kloakkgebyr kr. 7 238,-

Fastledd avløp privat kr. 1 793,-

Renovasjon 660 I kr. 4 670,-

Feiegebyr kr. 595,-

Formuesverdi primær

Kr 2 575 918

Formuesverdi primær år

2022

Formuesverdi sekundær

Kr 9 644 243

Formuesverdi sekundær år

2022

Tilbud lånefinansiering

Aktiv Eiendomsmegling samarbeider med sparebankene i Eika Alliansen om formidling av finansielle tjenester. Ta gjerne kontakt med megler for formidling av et uforpliktende tilbud om finansiering. Meglerforetaket kan motta provisjon ved formidling av finansielle tjenester.

Boenheten

Eierbrøk

1/4

Felleskostnader inkluderer

Felleskostnader dekker strøm fellesareal, drift og vedlikehold av fellesområder. Store deler av strømkostnader går til varmekabler i vei ned mot garasje. I tillegg kommer kr. 150 for lading av hybrid og kr. 300,- for lading av el-bil.

Felleskostnader pr. mnd

Kr 1 000

Offentlige forhold

Eiendommens betegnelse

Gårdsnummer 105, bruksnummer 8, seksjonsnummer 4 i Rælingen kommune.

Tinglyste heftelser og rettigheter

På eiendommen er det tinglyst følgende heftelser og rettigheter som følger eiendommens matrikkel ved overskjøting til ny hjemmelshaver:

3224/105/8/4:

03.10.1956 - Dokumentnr: 104018 - Skjønn

Bestemmelse om veg

Utvidelse av Øvre Rælingsveg.

Overført fra: Knr:3224 Gnr:105 Bnr:8
Gjelder denne registerenheten med flere

31.01.2011 - Dokumentnr: 78527 - Seksjonering

Opprettet seksjoner:

Snr: 4

Formål: Bolig

Tilleggsdel: Grunn

Sameiebrøk: 1/4

Ferdigattest/brukstillatelse

Det foreligger en midlertidig brukstillatelse datert 10.03.2011

Ferdigattest/brukstillatelse datert

10.03.2011.

Vei, vann og avløp

Eiendommen er tilknyttet offentlig vann- og avløpsnett.

Regulerings og arealplaner

Eiendommen ligger i et område regulert til frittliggende småhusbebyggelse.

Eiendommen reguleres av kommune plan og reguleringsplan "Reguleringsplan for Vangsteinvegen og omkringliggende boligområde".

Legalpant

Kommunen har legalpant i eiendommen for forfalte krav på eiendomsskatt, og kommunale avgifter/gebyrer.

Kontraktsgrunnlag

Salgs- og betalingsvilkår

Eiendommen skal overleveres til kjøper i tråd med det som er avtalt. Det er viktig at kjøper setter seg grundig inn i alle salgsdokumentene, herunder salgsoppgave, tilstandsrapport og selgers egenerklæring. Kjøper anses kjent med forhold som er tydelig beskrevet i salgsdokumentene. Forhold som er beskrevet i salgsdokumentene kan ikke påberopes som mangler. Dette gjelder uavhengig av om kjøper har lest dokumentene. Alle interessenter oppfordres til å undersøke eiendommen nøye, gjerne sammen med fagkyndig, før bud inngis. Kjøper som velger å kjøpe usett, kan som hovedregel ikke gjøre gjeldende som mangel noe kjøper burde blitt kjent med ved undersøkelse av eiendommen, eller som er tydelig beskrevet i salgsdokumentene. Hvis noe trenger avklaring, anbefaler vi at kjøper rådfører seg med eiendomsmegler eller en fagkyndig før det legges inn bud.

Kjøper har krav på at eiendommen er i henhold til avtalen. Hvis det ikke er avtalt noe særskilt, kan eiendommen ha en mangel dersom den ikke er slik kjøper må kunne forvente ut ifra blant annet boligens alder, type og synlige tilstand. Det samme gjelder hvis det er holdt tilbake eller gitt uriktige opplysninger om eiendommen som ikke er rettet i tide på en tydelig måte, og man må gå ut fra at opplysningen har virket inn på avtalen. En bolig som har blitt brukt i en viss tid, har vanligvis blitt utsatt for slitasje, og skader kan ha oppstått. Slik bruksslitasje må kjøper regne med, og det kan avdekkes enkelte forhold etter overtakelse som gjør utbedringer nødvendig. Normal slitasje og skader som trenger utbedring, er innenfor hva kjøper må forvente, og vil ikke utgjøre en mangel.

Boligen kan også ha en mangel hvis opplyst areal avviker fra faktisk størrelse. Avviket må være minst 2 prosent, og minst 1 kvadratmeter. Det er likevel ikke en mangel dersom selger godtgjør at kjøperen ikke la vekt på opplysningen, jf. avhendingsloven § 3-3 (2).

Ved beregning av et eventuelt prisavslag eller erstatning, må kjøper selv dekke tap/kostnader opp til et beløp på kr 10 000 (egenandel). Egenandel kommer først på tale når det er konstatert mangel ved eiendommen.

Hvis kjøper ikke er forbruker, selges eiendommen "som den er", og selgers ansvar er da begrenset, jf. avhl. § 3-9, første ledd 2. pkt. Avhl. § 3-3 (2) fravikes, og hvorvidt et innendørs arealavvik karakteriseres som en mangel vurderes etter avhl. § 3-8. Informasjon om kjøpers undersøkelsesplikt, herunder oppfordringen om å undersøke eiendommen nøye, gjelder også for kjøpere som ikke anses som forbrukere. Med forbrukerkjøp menes kjøp av eiendom når kjøperen er en fysisk person som ikke hovedsakelig handler som ledd i næringsvirksomhet.

Overtakelse

Overtakelse etter nærmere avtale med selger.

Dersom annet ikke avtales, sendes skjøte/hjemmelsdokument for tinglysning i etterkant av overtakelse.

Budgivning

Budgivning i forbrukerforhold

Budgivere oppfordres til å legge inn bud elektronisk. Dette gjøres på eiendommens hjemmeside på aktiv.no, ved å bruke «Gi bud»-knappen. Ved elektronisk budgivning, samtykker budgiver til elektronisk kommunikasjon. Eiendomsmegler skal legge til rette for en forsvarlig avvikling av budrunden og kan ikke videreformidle bud med en kortere akseptfrist enn kl. 12.00 første virkedag etter siste annonserte visning. Etter klokken 11:30 anbefaler vi akseptfrist på minimum 30 minutter. Bud bør legges inn i god tid før konkurrerende buds akseptfrist utløper. For øvrig henvises til forbrukerinformasjon om budgivning i salgsoppgaven. Oppdragsgiver er oppfordret til å ikke ta imot bud direkte

fra budgiver, men å henvise budgiver videre til megler. Som kjøper vil du få forelagt kopi av budjournal. Alle bud vil bli gjort kjent for kjøper og selger i handelen. Øvrige budgivere kan be om å få en kopi av budjournal i anonymisert form.

Budgivning utenfor forbrukerforhold

Budgivere oppfordres til å legge inn bud elektronisk. Dette gjøres på eiendommens hjemmeside på aktiv.no, ved å bruke «Gi bud»-knappen. Ved elektronisk budgivning, samtykker budgiver til elektronisk kommunikasjon. Det anbefales at hvert bud har en akseptfrist som muliggjør en forsvarlig avvikling av budrunden. Vi anbefaler minimum 30 minutter akseptfrist. Oppdragsgiver er oppfordret til å ikke ta imot bud direkte fra budgiver, men å henvise budgiver videre til megler.

Opplysningene i salgsoppgaven er godkjent av selger. Alle interessenter oppfordres imidlertid til grundig besiktigelse av eiendommen, gjerne sammen med fagmann før bud inngis.

Omkostninger kjøpers beskrivelse

10 500 000,- (Prisantydning)

Omkostninger:

15 100,- (Boligkjøperforsikring HELP (valgfritt))

2 800,- (Boligkjøperforsikring Pluss (valgfritt tillegg))

240,- (Pantattest kjøper - lagt ut av megler)

500,- (Tingl.gebyr pantedokument)

500,- (Tingl.gebyr skjøte)

262 500,- (Dokumentavgift (forutsatt salgssum: 10 500 000,00))

281 640,- (Omkostninger totalt)

10 781 640,- (Totalpris inkl. omkostninger)

Omkostninger kjøpers beløp

Kr 281 640

Betalingsbetingelser

Med mindre annet er avtalt forutsettes det at kjøpesum inkludert omkostninger er innbetalt og disponibelt på meglerforetakets klientkonto innen overtakelse.

Kjøpesummen skal innbetales fra norsk finansinstitusjon og/eller fra kjøpers egen konto i norsk finansinstitusjon.

Hvitvaskingsreglene

Megler har plikt til å gjennomføre kundetiltak. Hvis kjøper ikke bidrar til at megler får gjennomført kundetiltak og dette fører til at transaksjonen ikke kan gjennomføres eller

blir forsinket, misligholder kjøper avtalen. Etter 30 dager er misligholdet vesentlig. Dette gir selger rett til å heve og gjennomføre dekningsalg for kjøpers regning.

Personopplysningsloven

Personopplysninger blir behandlet i samsvar med personopplysningsloven.

Boligkjøperforsikring

Vedlagt i salgsoppgaven følger informasjon om Boligkjøperforsikring Pluss og Boligkjøperforsikring fra HELP Forsikring AS. Boligkjøperforsikring er en rettshjelpsforsikring som gir trygghet og profesjonell juridisk hjelp dersom det oppdages uventede feil eller mangler ved boligen de neste fem årene. Boligkjøperforsikring Pluss har samme dekning som boligkjøperforsikring, med tillegg av fullverdig advokathjelp på viktige rettsområder i privatlivet. Les mer om begge forsikringene i vedlagte materiell eller på help.no. Det gjøres oppmerksom på at boligkjøperforsikring kun kan tegnes av forbruker. Meglerforetaket mottar kr 4 200/4 600/5 000 i kostnadsgodtgjørelse, avhengig av boligtype, samt et tillegg på kr 1 000 ved salg av Boligkjøperforsikring Pluss.

Meglers vederlag

Det er avtalt provisjonsbasert vederlag tilsvarende 1% av kjøpesum for gjennomføring av salgsoppgjøret. I tillegg er det avtalt at oppdragsgiver skal dekke tilretteleggingsgebyr kr 16 000,- oppgjørshonorar kr 6 500,- og visninger kr 3 000,-. Dersom handel ikke kommer i stand eller oppdraget sies opp, har megler krav på å få dekket vederlag stort kr 2 500,- per time for utført arbeid, samt øvrige avtalte vederlag og utlegg. Alle beløp er inkl. mva.

Oppdragsansvarlig

Nils-Erling Bleikvassli
Daglig leder / Partner / Eiendomsmegler
nils.erling.bleikvassli@aktiv.no
Tlf: 977 93 481

Romerike Eiendomsmegling AS Filial Lillestrøm, Torvet 5
2000 Lillestrøm
Tlf: 638 09 072

Salgsoppgavedato

29.05.2024

Sleppenvegen 1A 2005 Rælingen, Norge

1. Etasje

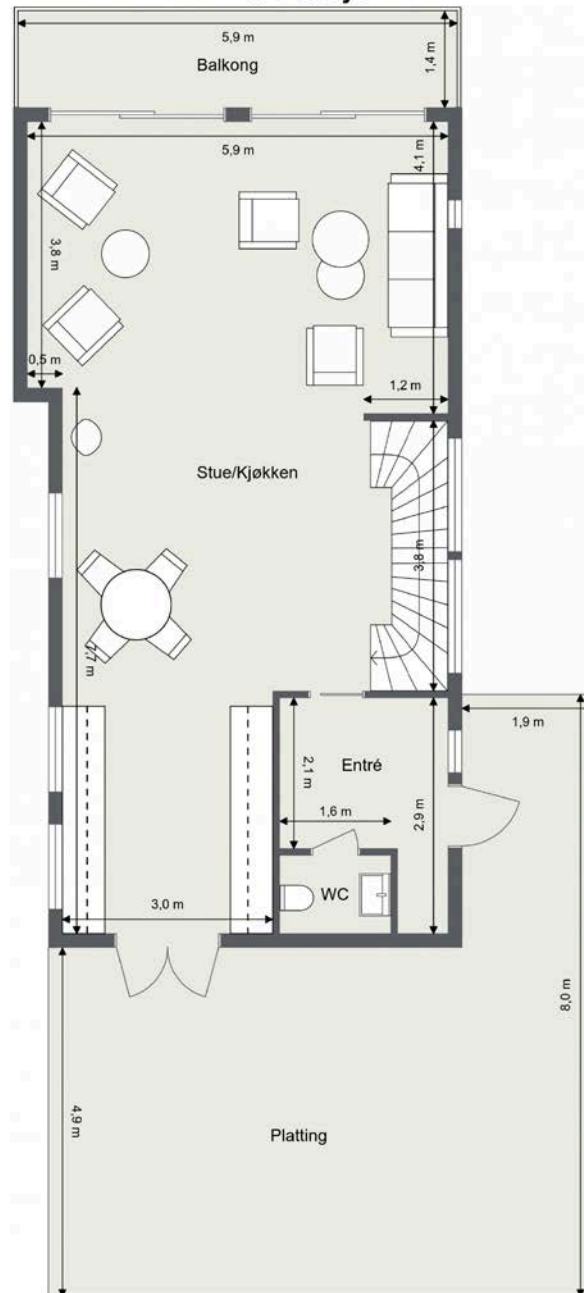

Planskissen er ikke i målestokk.
Oppgitte mål/areal er innvendige og kan ikke betraktes som eksakte.
Det tas ikke ansvar for evt. feil.

Plantegningen er ikke i målestokk og noe avvik kan forekomme.























Sleppenvegen 1A 2005 Rælingen, Norge

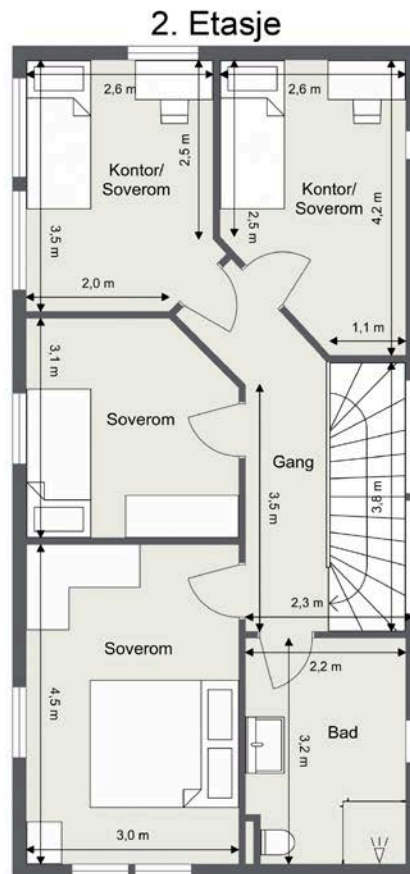

Planskissen er ikke i målestokk.
Oppgitte mål/areal er innvendige og kan ikke betraktes som eksakte.
Det tas ikke ansvar for evt. feil.

Plantegningen er ikke i målestokk og noe avvik kan forekomme.





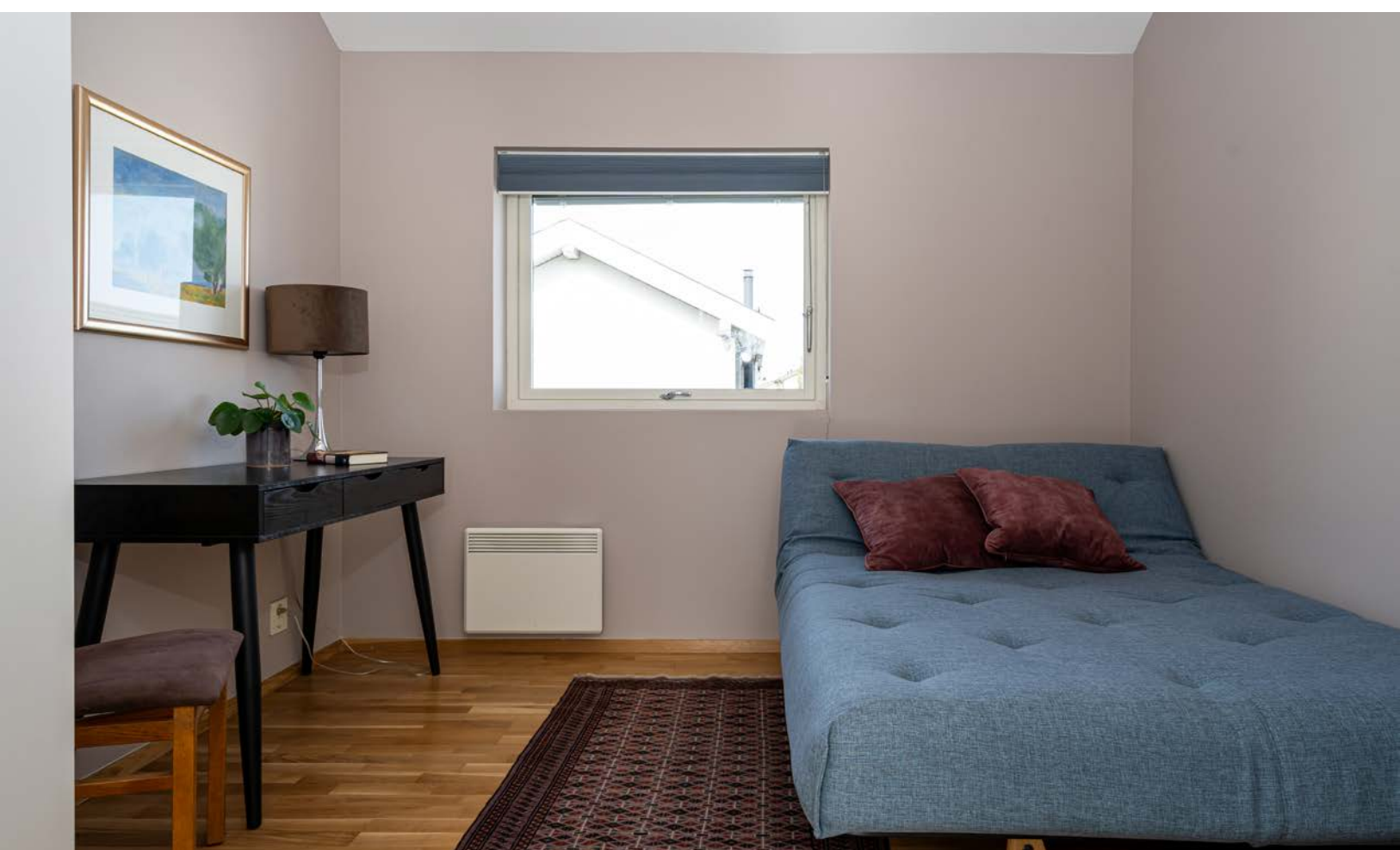





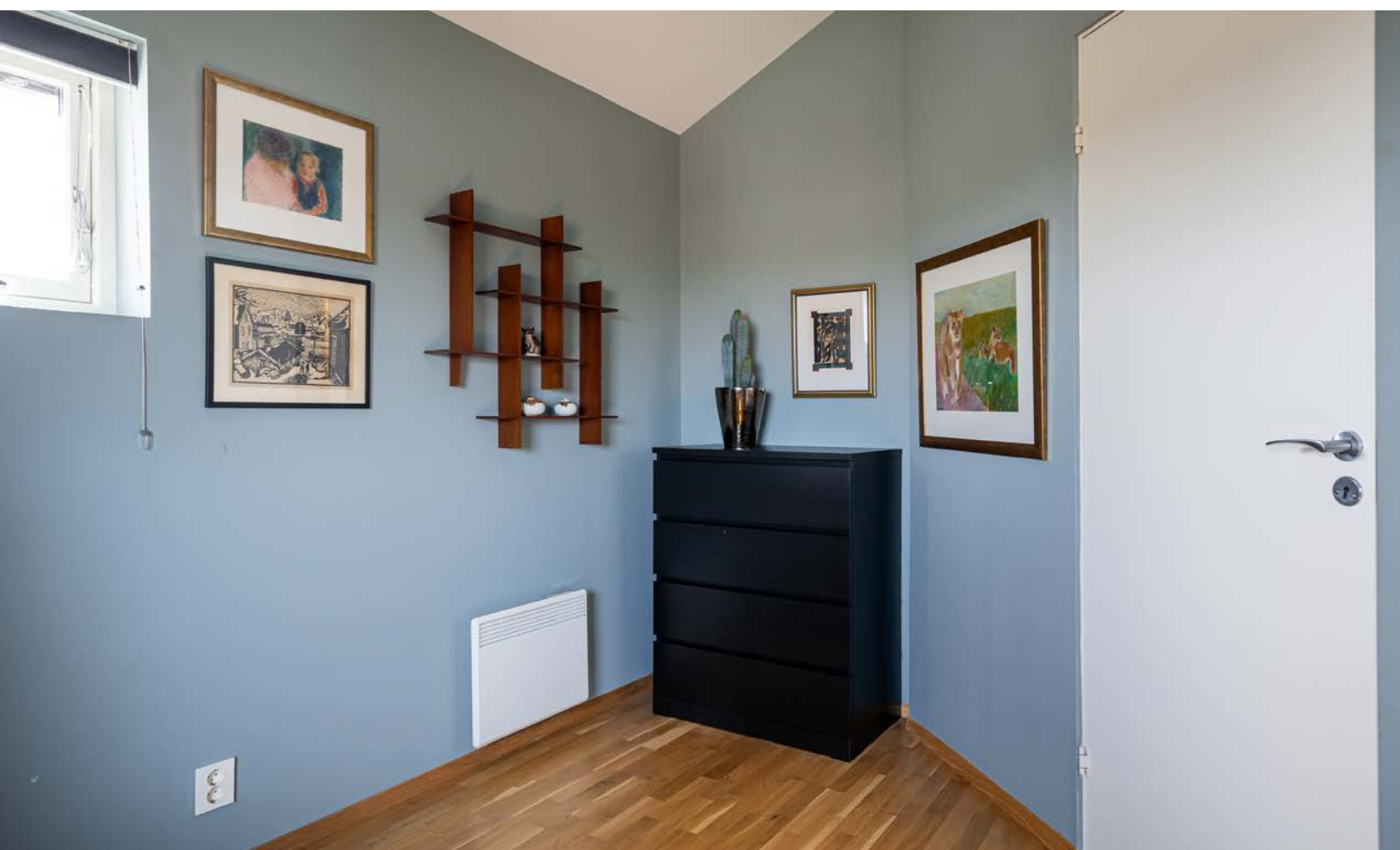



Sleppenvegen 1A 2005 Rælingen, Norge

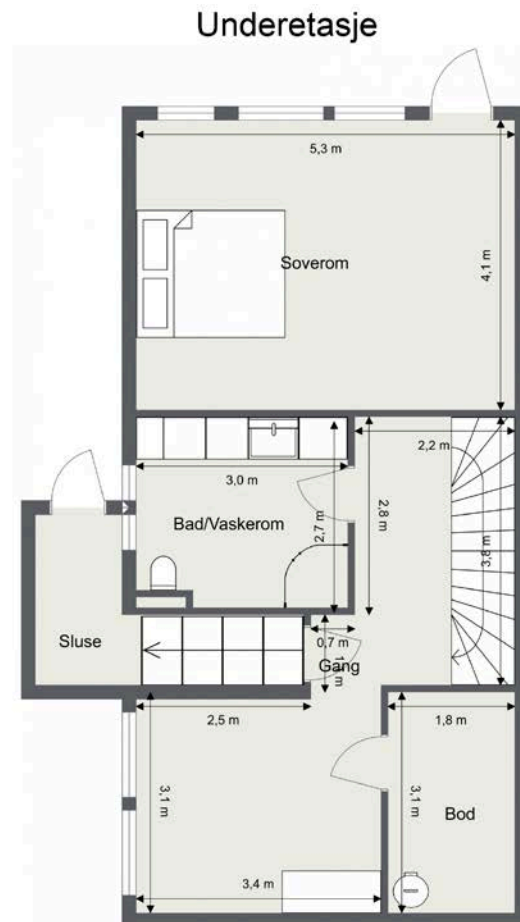

Planskissen er ikke i målestokk.
Oppgitte mål/areal er innvendige og kan ikke betraktes som eksakte.
Det tas ikke ansvar for evt. feil.

Plantegningen er ikke i målestokk og noe avvik kan forekomme.













Vedlegg

Tilstandsrapport

📍 Sleppenvegen 1 A, 2005 RÆLINGEN

🏠 RÆLINGEN kommune

gnr. 105, bnr. 8, snr. 4

Sum areal alle bygg: BRA: 190 m² BRA-i: 190 m²



Befaringsdato: 06.05.2024

Rapportdato: 15.05.2024

Oppdragsnr.: 13907-2418

Referansenummer: IO5124

Autorisert foretak: Stigen Boligtakst AS

Sertifisert Takstingeniør: Jo Henrik Stigen



STIGEN Boligtakst AS



Rapporten kan brukes i inntil ett år etter befaringsdatoen, og kan ikke gjenbrukes ved flere boligsalg i denne perioden. For eiendomsoverdragelser fra 1.1.2024, må selger sørge for at areal i rapporten er oppdatert og følger ny bransjestandard for areal. Skjer det endringer, oppstår skader også videre på boligen, bør du som selger be om oppdatert rapport.

Norsk takst

Norsk takst er bransjeorganisasjonen for landets bygningssakkyndige og takstforetak, med om lag 1400 sertifiserte medlemmer fordelt på omtrent 1000 bedrifter. I boligomsetningen regnes takstrapportene som et helt avgjørende element i den informasjonen som gjøres tilgjengelig for kjøper. Årlig leverer medlemmene rundt 120.000 slike takster. Det gir unik oversikt over norske boliger, og bidrar til at alle oppdrag kan utføres med utgangspunkt i erfaringsbasert kvalitet.



Det stilles høye krav til utdanning, sertifisering og yrkesetikk. Norsk takst er opptatt av at boligomsetningen skal være trygg, og legger vekt på å opptre uavhengig av andre bransjeaktører. Bygningssakkyndige fakturerer sine tjenester uten hensyn til hvilken pris som oppnås, og skal heller ikke på annen måte ha noen egeninteresse knyttet til handelen.

Uavhengighet og god fagkunnskap har over tid bygget troverdighet og tillit. Både selger og kjøper skal kunne stole på bygningssakkyndiges vurderinger. For tilfeller der det likevel skulle oppstå misnøye med utført arbeid, har vi sammen med Forbrukerrådet etablert en klagenemnd.

Norsk takst har en sentral rolle i utviklingen av norske standarder, regler og profesjonsprinsipper, og representerer bransjen i alle relevante internasjonale fora. Dette sikrer at norske bygningssakkyndige tidlig kan tilpasse seg krav og bransjetrender fra utlandet, samtidig som takseringsfaget får en norsk stemme på verdensbasis. Organisasjonen bidrar i næringspolitisk sammenheng, og har vært en pådriver for å sikre at lover og regler gir trygghet for forbrukerne i boligomsetningen.

Rapportansvarlig

Jo Henrik Stigen
Uavhengig Takstingeniør
jo@takstpartner.no
922 68 566



STIGEN Boligtakst AS

Dette trenger du å vite om tilstandsrapporten



Hva er en tilstandsrapport?

En tilstandsrapport beskriver synlige skader/avvik eller tegn på skader/avvik på boligen. Rapporten fremhever vanligvis ikke positive egenskaper ved boligen.



Hva vurderer en bygningsakkyndig?

Den bygningsakkyndige vurderer boligen ut fra hva man kan forvente av en bygning av samme alder og type. Vurderingen gjøres som regel mot hvordan det var vanlig å bygge og regler som gjaldt da boligen ble oppført (søknadstidspunktet). Forhold som er vanlige for bygningens alder, slik som slitasje etter normal bruk regnes ikke som avvik.



Hva inneholder tilstandsrapporten?

Den bygningsakkyndige undersøker rom og bygningsdeler slik det kommer frem av [Forskrift til avhendingsloven](#). Tilstandsrapporten inneholder bare avvik som den bygningsakkyndige kan se eller kontrollere med enkle hjelpemidler. Det gjøres ikke nærmere undersøkelser slik som åpning av vegger eller andre bygningsdeler. I vegg mot våtrom og rom under terreng kan det borres et hull for å gjøre enkle undersøkelser slik som fuktøk.

Når du kjøper en brukt bolig

Når du kjøper en brukt bolig, er det viktig å være oppmerksom på at dette ikke kan sammenlignes med å kjøpe en ny bolig. Måten boligen ble bygget på kan være annerledes enn i dag. Bygninger svekkes over tid, og utsettes for slitasje blant annet på grunn av bruk og vær og vind. Mange boliger fornyes helt eller delvis, noen i flere omganger, eller det oppføres tilbygg. Særlig for boliger som er pusset opp eller endret, er det viktig å merke seg at fornyelse av overflater ikke nødvendigvis betyr at bygningsdeler under er forbedret.

Vurdering mot byggeår

Den bygningsakkyndige vil vurdere boligen mot hvordan det var vanlig å bygge og regler som gjaldt da bygningen ble oppført (søknadstidspunktet). Den bygningsakkyndige ser etter avvik som har betydning for og som reduserer boligens funksjon og verdi, og som kommer frem av Forskrift til avhendingslova. Noen rom og bygningsdeler slik som bad og vaskerom, og forhold som gjelder sikkerhet mot brann, rekkverk og trapper osv., vil den bygningsakkyndige vurdere mot dagens regelverk. Etter dagens regelverk vil disse kunne få en tilstandsgrad 2 eller 3 uten at det nødvendigvis er krav om at avviket må utbedres.

Tilstandsrapporten beskriver ikke hele boligen

BYGNINGSSAKKYNDIGE SER FOR EKSEMPEL IKKE PÅ (MED MINDRE BYGNINGSDELEN ER NEVNT I RAPPORTEN)

- vanlig slitasje og normal vedlikeholdstilstand
- bagatellmessige forhold som ikke påvirker bygningens bruk eller verdi vesentlig
- etasjeskillere
- tilleggsbygg slik som garasje, bod, anneks, naust også videre
- utvendige trapper
- støttemurer
- skjulte installasjoner
- installasjoner utenfor bygningen
- full funksjonstesting av el- og VVS-installasjoner
- geologiske forhold og bygningens plassering på grunnen
- bygningens planløsning
- bygningens innredning
- løspore slik som hvitevarer
- utendørs svømmebasseng og pumpeanlegg
- bygningens estetikk og arkitektur
- bygningens lovlighet (bortsett fra bruksendringer, brannceller og forhold som åpenbart kan påvirke helse, miljø og sikkerhet)
- fellesarealer (med mindre boligeier har vedlikeholdsplikt for fellesarealer og dette er kjent for bygningsakkyndig, eller fellesarealet har en særlig tilknytning til boligen).

© iVerdi 2023 © Norsk takst 2023

Malen til denne rapporten, inkludert standardtekstene fra Norsk takst, er vernet etter åndsverkloven og kan kun benyttes av medlemsforetakene i Norsk takst og av takstingeniører som er sertifisert i slikt foretak, samt av kunder hos iVerdi og studenter hos NEAK. For andre aktører er eksemplarframstilling av malen og standardtekster, som utskrift og annen kopiering til bruk som grunnlag for tilsvarende rapporter, bare tillatt når det er hjemlet i lov (kopiering til privat bruk, sitat o.l.) eller avtale med Norsk Takst ([Forside](#)) eller iVerdi ([Hjem-iVerdi](#)).

Utnyttelse i strid med lov eller avtale kan medføre erstatnings- og straffeansvar.

Dette trenger du å vite om tilstandsrapporten

Tilstanden vurderes med ulike tilstandsgrader

Tilstanden gir uttrykk for en gitt forventet tilstand, blant annet vurdert ut fra alder og normal bruk. Ved Tilstandsgrad 0 (TG0) og Tilstandsgrad 1 (TG1) gir den bygningsakkyndige normalt ingen begrunnelse for valg av tilstandsgrad. Grunnen er at bygningen eller bygningsdelen da bare har normal slitasje. Ved skjulte konstruksjoner kan alder alene avgjøre tilstandsgrad. Når bygningsakkyndige anbefaler tiltak, for eksempel utbedringer, må brukeren av rapporten vurdere om tiltakene er nødvendige og lønnsomme.

Når den bygningsakkyndige velger tilstandsgrad, baseres vurderingen på faste kriterier som følger av gjeldende bransjestandard for Teknisk tilstandsanalyse ved omsetning av bolig og Forskrift til avhendingslova.



TILSTANDSGRAD 0, TG0: INGEN AVVIK

Bygningsdelen skal være tilnærmet ny, ikke vise tegn på slitasje og det skal være lagt frem dokumentasjon på faglig god utførelse. Det er ingen merknader til delen.



TILSTANDSGRAD 1, TG1: MINDRE AVVIK

Bygningsdelen skal bare ha normal slitasje, og strakstiltak skal ikke anses som nødvendig. Graden kan også brukes når delen er ny, men der dokumentasjon på faglig god utførelse mangler.



TILSTANDSGRAD 2, TG2: VESENTLIGE AVVIK OG MINDRE AVVIK SOM ETTER NS 3600 GIR TG 2

Bygningsdelen skal enten ha feil utførelse, en skade eller symptomer på skade, sterk slitasje eller nedsatt funksjon. Graden gis når bygningsdelen trenger vedlikehold eller tiltak i nær fremtid. Graden skal også brukes når delen er gammel og det er grunn til å varsle om faren for skader på grunn av alderen, eller når det er grunn til å overvåke delen spesielt på grunn av fare for større skader eller følgeskader.

Ved avvik som ikke krever umiddelbare tiltak (ingen umiddelbar kostnad) så blir TG2 markert med en lysere farge.



TILSTANDSGRAD 3, TG3: STORE ELLER ALVORLIGE AVVIK

Denne tilstandsgraden brukes ved kraftige tegn på forhold som man må regne med trenger utbedring straks eller innen kort tid. Det er påvist funksjonssvikt eller sammenbrudd.



IKKE UNDERSØKT/IKKE TILGJENGELIG FOR UNDERSØKELSE

Det kan være avvik/skader som ikke er avdekket.

Hva er et anslag på utbedringskostnad?

Hva det vil koste å utbedre rom eller bygningsdeler, er et forsiktig anslag basert på nåværende kvalitet, registrert avvik og angitte tiltak i rapporten. Anslaget er gitt på generelt grunnlag og må ikke forveksles med et pristilbud fra en håndverker. Det kan foreligge avvik og tiltak som ikke kommer frem av rapporten. Utbedringskostnad avhenger blant annet av personlige valg av og markedspris på materialer og tjenesteyter.

I rapporten skal det settes anslag for utbedringskostnad for TG3, og slikt anslag kan også gis ved TG2.



Ingen umiddelbare kostnader



Tiltak under kr 10 000



Tiltak mellom kr 10 000 - 50 000



Tiltak mellom kr 50 000 - 100 000



Tiltak mellom kr 100 000 - 300 000



Tiltak over kr 300 000

Beskrivelse av eiendommen

Basert på visuell befaring, enkle fuktindikasjons målinger, stikktagninger, opplysninger fra rekviert og offentlige registre, har takstmannen kommet frem til følgende konklusjon på den tekniske tilstanden på eiendommen:

Enebolig som er bygget i 2011

Innvendige overflater og innredninger er forhold som i stor grad er av avhengig av smak, ønsker og behov. Som det fremkommer i rapporten er det registrert enkelte symptomer på avvik fra normal tilstand. Men stor sett som følge av alder, bruk og forventet levetid. Foruten enkelte avvik og oppgraderingsbehov gir boligen et normalt godt inntrykk i forhold til alder. Ny eier vurderer selv behovet for innvendige oppgraderinger. For detaljer henvises det til byggebeskrivelse.

Det må antas at bygget er oppført i henhold til de krav som gjaldt på søketidspunktet for oppføring av dette bygget. Dagens krav til brann, lyd, isolering, inneklime er strengere. All informasjon om eiendommen med bygg er gitt av selger.

Det er ikke gitt informasjon til takstmann som tilsier at det er skader, lekkasjer, problemer med skadedyr eller maur. For ytterligere informasjon og andre viktige bemerkninger se under egne premisser og byggebeskrivelser med respektive tilstandsgrader og levetidsbetraktninger.

Befaringen er utført med begrensninger av at boligen var fullt møblert og bebodd. Det er kun flyttet på mindre møbler, esker eller lignende, dersom det har vært grunn til å mistenke at det skulle skjule betydelige forhold. Dette betyr at det kan være hakk, slitasje og andre forhold som ikke er avdekket på befaringsdagen.

Selv om mange forhold er beskrevet i rapporten, kan det være skjulte feil og / eller mangler som ikke er avdekket. Riving av rom/ bygningsdeler vil kunne avdekke feil eller mangler som ikke var mulig å avdekke på befaringsdagen.

Enebolig - Byggeår: 2011

UTVENDIG

[Gå til side](#)

Enebolig med saltak tekket med antatt takplater. Yttervegger er i trebindingsverk utvendig kledd med panel. Etasjeskiller i tre. Boligen er fundamentert med såle til antatt fast grunn. Renner, nedløp og beslag i aluminium.

Malte trevinduer med 3-lags glass.

En malt ytterdør med glassfelt. 3 lags isolerglass terrassedør fra 2010. Utgang fra stue til balkong med tregulv, størrelse er ca. 8m². Adkomst platting med tregulv, størrelse er ca. 45m²

[Gå til side](#)

INNVENDIG

Overflatebehandling gulv: Parkettgulv og fliser
Overflatebehandling vegger: Malte glatte flater.
Overflatebehandling himling: Malte glatte flater.

Basert på byggeåret skal bygget være utført med forskriftsmessig radonsperre og jeg forutsetter at det foreligger dokumentasjon så lenge det foreligger ferdigattest/midlertidig brukstillatelse på bygningen

Støpt dekke og trebjelkelag som etasjeskille.
Det er kun gjort punktmålinger av gulvet på befaringen. Svanker eller lignende kan forekomme.

[Gå til side](#)

VÅTROM

Bad
Bad med fliser på gulv og vegger. Innredningen består av et underskap, servant, speil med lys, stikk og en dusjsone med dusjing direkte på vegg. Det er nivilert fra terskel til kabinett gulv og det ble målt 0,7cm fall.
Det er tilkoblet et vannklosett.
Balansert ventilasjon.

Bad/vaskerom
Bad med fliser på gulv og vegger. Innredningen består av et underskap/overskap, utslagsvask, stikk og en dusjsone med dusjing direkte på gulv og vegg.
Det er nivilert fra terskel til sluk og det ble målt 1cm fall.
Opplegg for vaskemaskin/tørketrommel og det er tilkoblet et vannklosett.
Balansert ventilasjon.

[Gå til side](#)

KJØKKEN

Beskrivelse av eiendommen

Kjøkkeninnredning med steinbenkeplate med nedfelt oppvaskkum med 1-greps blandebatteri. Det er montert en integrert oppvaskmaskin, integrert komfyr og nedfelt platetopp og det er tilkoblet en ventilator over kokeplass. Integrert kombiskap.

Det ble foretatt enkelt fuktspøk med MMS søkeinstrument, det ble ikke registrert noe forskjellige verdier på kjøkkengulv.

Det er alltid en fordel å montere komfyrvakt på kjøkken.

SPECIALROM

Toalettrom

Gulv: Fliser.

Vegger: Malte glatte flater.

Himling: Malte glatte flater.

Innredning: Vannklosett, underskap med servant, speil og lys.

Lufting: Balansert ventilasjon.

[Gå til side](#)

TEKNISKE INSTALLASJONER

Synlig vannrør av materialtype rør- i- rør system. Øvrig anlegg ligger skjult.

Anlegget er kun visuelt besiktiget da dette krever spesielt utstyr og kompetanse.

Ingen synlige lekkasjer på lett tilgjengelige steder. Rørøpplagg og installasjoner er ikke vurdert utover visuell besiktigelse i denne rapporten, da dette krever spesiell kompetanse og autorisasjon. Takstmann er ikke godkjent innenfor området VVS, det anbefales derfor å få en autorisert rørlegger til å gjennomgå anlegget dersom dette er ønskelig.

Skal anleggets tilstand og utskiftningsbehov avklares må anlegget kontrolleres av en fagmann.

Synlig avløpsrør av plast, øvrige avløpsrør ligger skjult.

Anlegget er kun visuelt besiktiget da dette krever spesielt utstyr og kompetanse.

Rørøpplagg og installasjoner er ikke vurdert utover visuell besiktigelse i denne rapporten, da dette krever spesiell kompetanse og autorisasjon. Takstmann er ikke godkjent innenfor området VVS, det anbefales derfor å få en autorisert rørlegger til å gjennomgå anlegget dersom dette er ønskelig. Røranlegget innbygd i konstruksjonen er ikke vurdert.

Anlegg med automatsikringer.

Brannslukker og røykvarsler.

Lovpålagt røykvarsler og pulverapparat skal følge boligen ved salg. Brannslukningsutstyret er ikke funksjonstestet.

TOMTEFORHOLD

[Gå til side](#)

Byggegrunn er ikke kjent.

Det presiseres imidlertid at det ikke er foretatt noen som helst geotekniske undersøkelser og derved er det kun svært begrensede muligheter for nøyaktig kunnskap om byggegrunn og stabilitet som kan gjøres.

Ukjent type på avløpsrør og type på vannledning. Offentlig avløp vannledning via private stikkledninger.

Røranlegget er ikke kontrollert av den grunn at dette krever spesielt utstyr og kompetanse.

Med tanke på alder og materialvalg ansees rør som tilfredsstillende. Ingen negative avvik observert, og/eller opplyst av eier.

Det bemerkes at bunnledninger ikke er kontrollert. Det oppfordres til kameraundersøkelse på generelt grunnlag for faktisk tilstand på avløpsrør.

Arealer

[Gå til side](#)

Forutsetninger og vedlegg

[Gå til side](#)

Lovlighet

[Gå til side](#)

Enebolig

- Det foreligger godkjente og byggemeldte tegninger, men de stemmer ikke med dagens bruk

Planløsningen avviker fra opprinnelige tegning, det gjelder plassering av vegger og størrelse på rommene. Forøvrig stemmer innredningen av boligen godt overens med de fremviste tegningene.

Bod

- Det foreligger ikke tegninger

Det er ikke fremvist originale byggetekniske tegninger

Sammendrag av boligens tilstand

Fordeling av tilstandsgrader

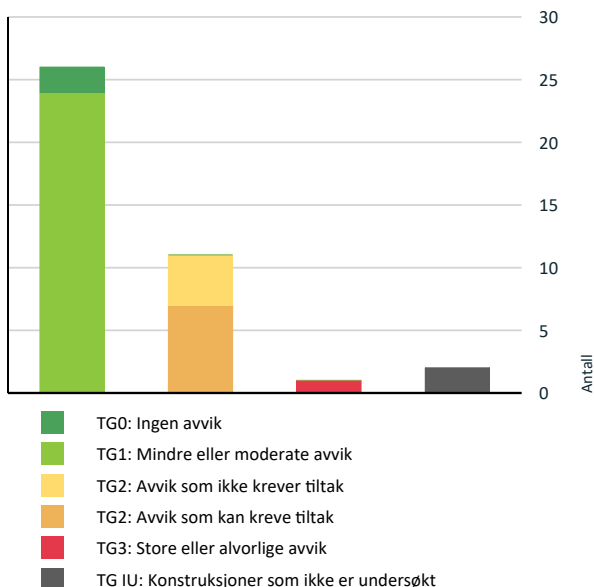

Vil du vite mer om tilstandsgrader? Se side 4.

Anslag på utbedringskostnad

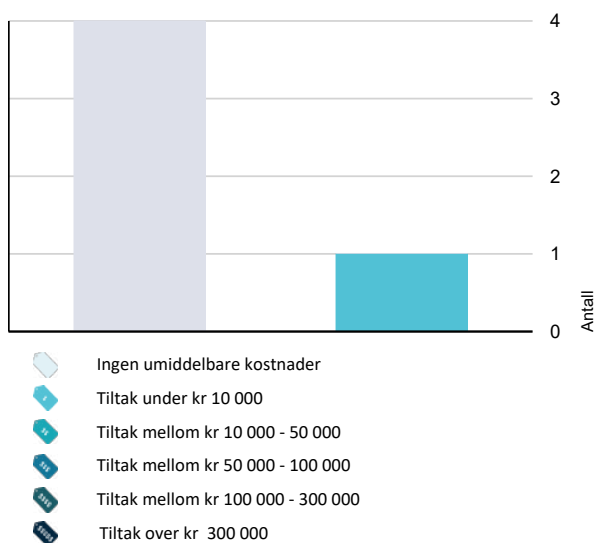

Hva er anslag på utbedringskostnad? Se side 4.

Spesielt for dette oppdraget/rapporten

Badet blir vurdert ut i fra visuelle observasjoner. Det er viktig å merke seg levetid og risiko ved vannbruk direkte på overflater. Sluk kan i mange tilfeller være vanskelig å vurdere om det er tette overganger og bruk av membran. Hvis det ikke foreligger dokumentasjon eller opplysninger fra selger blir flislagte gulv og vegger vurdert ut i fra at det må antas at det er lagt membran. Det vil alltid fra takstmann anbefales løsninger som tilsier at vannbruk direkte på overflater reduseres. Erfaringer med bad som er bygget av ufaglærte er at levetiden ofte er vesentlig lavere enn normalt.

Dersom det i rapporten er oppgitt årstall for når enkelte bygningsdeler er fornyet, er årstall oppgitt av eier/rekvirent og/eller i tidligere takst (hvis ikke annet er oppgitt) og er ikke kontrollert av undertegnede. Oppgitte årstall må anses som omtrentlige.

Det er sendt ut en ordrebekreftelse i forkant av oppdraget. I denne bekreftelsen etterspørres dokumentasjon. All dokumentasjon som er fremvist til meg er listet opp under "dokumenter". Ingen andre dokumenter er fremvist meg i forbindelse med oppdraget.

Potensielle kjøpere anbefales å samarbeide med bygningskyndig før budgivning både med befaring og med tolkning og forståelse av dette dokument for å ivareta sin undersøkelsesplikt og sikre rett forståelse av kvaliteten på objektet.

Oppsummering av avvik

Vil du vite mer? Se på rommet eller bygningsdelen senere i rapporten.

Enebolig

TG 3 STORE ELLER ALVORLIGE AVVIK

Tekniske installasjoner > Elektrisk anlegg [Gå til side](#)

TG IU KONSTRUKSJONER SOM IKKE ER UNDERSØKT

Utvendig > Takkonstruksjon/Loft [Gå til side](#)

Våtrom > 2. Etasje > Bad > Fukt i tilleggende konstruksjoner [Gå til side](#)

TG 2 AVVIK SOM KAN KREVE TILTAK

Innvendig > Innvendige trapper [Gå til side](#)

Våtrom > 2. Etasje > Bad > Overflater Gulv [Gå til side](#)

Våtrom > Underetasje > Bad/vaskerom > Overflater vegger og himling [Gå til side](#)

Sammendrag av boligens tilstand

! Våtrom > Underetasje > Bad/vaskerom > Overflater Gulv [Gå til side](#)

! Spesialrom > 1. Etasje > Toalettrom > Overflater og konstruksjon [Gå til side](#)

! Tekniske installasjoner > Vannledninger [Gå til side](#)

! Tekniske installasjoner > Varmtvannstank [Gå til side](#)

! TG 2 AVVIK SOM IKKE KREVER UMIDDELBARE TILTAK

! Innvendig > Overflater [Gå til side](#)

! Innvendig > Etasjeskille/gulv mot grunn [Gå til side](#)

! Våtrom > 2. Etasje > Bad > Sluk, membran og tettesjikt [Gå til side](#)

! Våtrom > Underetasje > Bad/vaskerom > Sanitærutstyr og innredning [Gå til side](#)

Tilstandsrapport

ENEBOLOG

Byggeår

2011

Kommentar

Eiendomsverdi.no

Anvendelse

Brukes som bolig.

Standard

Se beskrivelse under konstruksjoner.

Vedlikehold

Se nærmere beskrivelse under Konstruksjoner.

UTVENDIG

Bygning generelt

Enebolig med saltak tekke med antatt takplater. Yttervegger er i trebindingsverk utvendig kledd med panel. Etasjeskiller i tre. Boligen er fundamentert med såle til antatt fast grunn.

TO I Taktekking

Tak som er tekke med antattetakplater. Yttertaket er kun besiktiget fra bakkeplan. Begrenset vurdert. Tg er satt ut i fra alder.

TO I Nedløp og beslag

Renner, nedløp og beslag i aluminium.

TO I Veggkonstruksjon

Bindingsverkskonstruksjon fra byggeår og bordkledning.

Konstruksjon fra byggeår, ved oppussing eller ombygging der konstruksjoner åpnes vil det kunne avdekkes feil og mangler ved bygget

Ved stikktagninger ble ingen råte observert på tilfeldige valgte punkter.

Ytterkledning virker ellers å være godt vedlikeholdt med overflatebehandling.

Vurderinger av fasadene er gjort fra bakkenivå.

TO IU Takkonstruksjon/Loft

Saltak i treverk.

Det bemerkes at rør/ventilasjon gjennomføringer over tak og rundt piper er ett svaketspunkt i forhold til fukt problematikk og det bør holdes under observasjon.

Vurdering av avvik:

- Hele takkonstruksjonen er gjenbygget. Det er ingen mulighet til vurdering utover alder og observasjoner fra underliggende etg.

Konsekvens/tiltak

- Det må gjennomføres ytterligere undersøkelser.

TO I Vinduer

Malte trevinduer med 3-lags glass.

Det er ikke avdekket svekkelser eller punkterte glass.

Tilstandsrapport

De tilfeldige valgte vinduer som ble funksjonstestet fungerte tilfredsstillende. Alle vinduer er ikke testet ved åpning

Det gjøres oppmerksom på at punktere vindusglass tidvis kan være svært vanskelig å avdekke og derfor ikke kan utelukkes.

Årstall: 2010

Kilde: Produksjonsår på produkt

TO 1 Dører

En malt ytterdør med glassfelt. 3 lags isolerglass terrassedør fra 2010.

Årstall: 2010

Kilde: Produksjonsår på produkt

TO 1 Balkonger, terrasser og rom under balkonger

Utgang fra stue til balkong med tregulv, størrelse er ca. 8m².

Adkomst plattning med tregulv, størrelse er ca. 45m².

Ingen visuelt synlige tegn til større skader. Normalt vedlikehold må påregnes.

INNVENDIG

TO 2 Overflater

Overflatebehandling gulv: Parkettgulv og fliser

Overflatebehandling vegger: Malte glatte flater.

Overflatebehandling himling: Malte glatte flater.

Boligen fremstår som normalt godt vedlikeholdt med vanlig bruksslitasje. Noe vedlikehold av overflater og avslutninger må påberegnes. I en fraflyttet boenhet kan det være slitasje, riper, mindre hull og misfarging på overflater hvor det har vært møblement, bilder og hyller.

Vurdering av avvik:

- Det er avvik:

Det er registrert bom i enkelte fliser i entre.

Konsekvens/tiltak

- Tiltak:

Ingen umiddelbare kostnader. Ny eier vurderer selv behovet for innvendige oppgraderinger

Kostnadsestimat: Ingen umiddelbar kostnad

TO 2 Etasjeskille/gulv mot grunn

Støpt dekke og trebjelkelag som etasjeskille.

Det er kun gjort punktmålinger av gulvet på befaringen. Svanker eller lignende kan forekomme.

Vurdering av avvik:

- Målt høydeforskjell på mellom 10 - 20 mm innenfor en lengde på 2 meter. Tilstandsgrad 2 gis med bakgrunn i standardens krav til godkjente måleavvik.

Det er registrert noen skjevheter.

Det er flere rom som er nivåert, ikke alle rom med avvik blir nevnt

Disse rommene er det registrert avvik på:

Gang 2. etasje: Det er registrert avvik på 1,3cm.

Soverom: Det er registrert avvik på 1cm.

Med bakgrunn i at bygningen har "satt" seg etter oppføringen, må enkelte mindre skjevheter dog påregnes.

Parkett gulv gir etter noe enkelte steder

Konsekvens/tiltak

Tilstandsrapport

- For å få tilstandsgrad 0 eller 1 må høydeforskjeller rettes opp. Det vil imidlertid sjelden være økonomisk rasjonelt som et enkeltstående tiltak i en bolig som dette. Dersom boligen en gang skal renoveres, kan man vurdere slike tiltak.

Kostnadsestimat: Ingen umiddelbar kostnad

TO 1 Radon

Basert på byggeåret skal bygget være utført med forskriftsmessig radonsperre og jeg forutsetter at det foreligger dokumentasjon så lenge det foreligger ferdigattest/midlertidig brukstillatelse på bygningen

TO 1 Pipe og ildsted

Det er etablert ildsted i stuen.

Det er ingen kjente feil eller påbud som selger kjenner til.

Ildsted og pipe er ikke røykprøvd, og det forutsettes at de branntekniske krav er kontrollert og godkjent av det stedlige brann- og feievesen vedrørende funksjonalitet/kvalitet.

TO 1 Rom Under Terreng

Gulvet har parkett. Veggene har plater. Hulltaking er foretatt uten å påvise unormale forhold. Hulltaking er foretatt ved/i gang. Fuktkvotemåling (vekt%) i konstruksjonen ble målt til 12.

Det bemerkes spesielt at utforede vegger og tilfarergulv er en risikokonstruksjon. Med det menes å formidle at fuktskader kan ligge inne i lukkede konstruksjoner. Det måles ikke høye verdier på tilfeldig valgt sted i kjeller på befaringsdagen.

TO 2 Innvendige trapper

Innvendige tretrapper mellom etasjene.

Vurdering av avvik:

- Det mangler håndløper på vegg i trappeløpet.

Mangler håndløper i trapp fra 1. etasje til underetasje.

Konsekvens/tiltak

- Andre tiltak:

Det bør monteres håndløper.

TO 1 Innvendige dører

Innerdører i trekarm.

VÅTROM

2. ETASJE > BAD

Generell

Bad med fliser på gulv og vegger. Innredningen består av et underskap, servant, speil med lys, stikk og en dusjsone med dusjing direkte på vegg.

Det er nivilert fra terskel til kabinett gulv og det ble målt 0,7cm fall.

Det er tilkoblet et vannklosett.

Balansert ventilasjon.

Takstmannen kontrollerer alltid med fuktindikator i våtsoner/risikoområder på bad. Om ikke annet er kommentert, har takstmannen ikke registrert skadelig/unormal fukt i områder på befaringstidspunktet.

Badet blir vurdert ut i fra visuelle observasjoner. Det er viktig å merke seg levetid og risiko ved vannbruk direkte på overflater. Hvis det ikke foreligger dokumentasjon eller opplysninger fra selger blir flislagte gulv og vegger vurdert ut i fra at det må antas at det er lagt membran. Det vil alltid fra takstmann anbefales løsninger som tilsier at vannbruk direkte på overflater reduseres.

Tilstandsrapport

Sluk kan i mange tilfeller være vanskelig å vurdere om det er tette overganger og bruk av membran. Dette grunnet smuss og groing.

2. ETASJE > BAD

TO 1 Overflater vegger og himling

Flislagt vegger

Overflatebehandlinger: malte glatte flater.

2. ETASJE > BAD

TO 2 Overflater Gulv

Badet har flislagt gulv og elektriske varmekabler. Det er nivilert fra terskel til kabinett gulv og det ble målt 0,7cm fall. Forhold under kabinett gulv ikke videre vurdert.

Det er kun gjort punktmålinger av gulvet på befaringen og ikke testet med vann. Svanker kan forekomme.

Vurdering av avvik:

- Krav til fall (høydeforskjell) er ikke oppfylt, men det er fall til sluk.

Konsekvens/tiltak

- Vær oppmerksom ved bruk. For å få tilstandsgrad 0 eller 1 må gulvet bygges om, for å få riktig fall til sluk. Det vil imidlertid sjelden være økonomisk rasjonelt som et enkeltstående tiltak. Ved en eventuell renovering, påse at våtrommet bygges med riktig fall til sluk.

2. ETASJE > BAD

TO 2 Sluk, membran og tettesjikt

Det er montert kabinett gulv som begrenser kontroll av sluk under kabinettet. Sluk er ikke vurdert.

Vurdering av avvik:

- Det er avvik:

Det finnes ingen dokumentasjon for utførelse av hvordan membran er lagt.

Konsekvens/tiltak

- Tiltak:

Ingen umiddelbare kostnader, men det bør innhentes dokumentasjon på utførelsen av membran.

Kostnadsestimat: Ingen umiddelbar kostnad

2. ETASJE > BAD

TO 1 Sanitærutstyr og innredning

Innredningen består av et underskap, servant, speil med lys, stikk og en dusjone med dusjing direkte på vegg.

Det er tilkoblet et vannklosett.

2. ETASJE > BAD

TO 1 Ventilasjon

Balansert ventilasjon.

Kapasitet og mengde luftutskifting er ikke kontrollert da det krever eget utstyr for måling og hører ikke under nivå 1 undersøkelse. Det er kun utført enkel kontroll av ventilasjon ved bruk av et ark/papir eller røykappull. Det er ikke foretatt tallfestede målinger.

2. ETASJE > BAD

TO ILL Fukt i tilliggende konstruksjoner

Hulltaking er ikke utført da våtsone vender mot yttervegg. Det er ved visuell kontroll og fuktsøk med fuktindikator ikke registrert tegn til fuktskade

Tilstandsrapport

Vurdering av avvik:

- Det er pga bygningsmessige hindringer ikke fysisk mulig å foreta hulltaking i vegg bak våtsone

Konsekvens/tiltak

- TGIU gitt ut ifra manglende mulighet for hulltaking.

UNDERETASJE > BAD/VASKEROM

Generell

Bad med fliser på gulv og vegger. Innredningen består av et underskap/overskap, utslagsvask, stikk og en dusjsone med dusjing direkte på gulv og vegg. Det er nivilert fra terskel til sluk og det ble målt 1cm fall.
Opplegg for vaskemaskin/tørketrommel og det er tilkoblet et vannklosett.
Balansert ventilasjon.

Takstmannen kontrollerer alltid med fuktindikator i våtsoner/risikoområder på bad. Om ikke annet er kommentert, har takstmannen ikke registrert skadelig/unormal fukt i områder på befaringstidspunktet.

Badet blir vurdert ut i fra visuelle observasjoner. Det er viktig å merke seg levetid og risiko ved vannbruk direkte på overflater. Hvis det ikke foreligger dokumentasjon eller opplysninger fra selger blir flislagte gulv og vegger vurdert ut i fra at det må antas at det er lagt membran. Det vil alltid fra takstmann anbefales løsninger som tilsier at vannbruk direkte på overflater reduseres.

Sluk kan i mange tilfeller være vanskelig å vurdere om det er tette overganger og bruk av membran. Dette grunnet smuss og groing.

UNDERETASJE > BAD/VASKEROM

TO 2 Overflater vegger og himling

Flislagt vegger
Overflatebehandlinger: malte glatte flater.

Vurdering av avvik:

- Det er vindu/dør med ikke fuktbestandige materialer i våtsonen (ved vask, dusj, badekar, osv.), løsningen eller byggematerialet er uegnet

Konsekvens/tiltak

- Uegnede materialer må fuktbeskyttes/utskiftes.

UNDERETASJE > BAD/VASKEROM

TO 2 Overflater Gulv

Våtrom har flislagt gulv og elektriske varmekabler. Det er nivilert fra terskel til sluk og det ble målt 1cm fall.

Det er kun gjort punktmålinger av gulvet på befaringen og ikke testet med vann. Svanker kan forekomme.

Vurdering av avvik:

- Krav til fall (høydeforskjell) er ikke oppfylt, men det er fall til sluk.

Konsekvens/tiltak

- Vær oppmerksom ved bruk. For å få tilstandsgrad 0 eller 1 må gulvet bygges om, for å få riktig fall til sluk. Det vil imidlertid sjelden være økonomisk rasjonelt som et enkeltstående tiltak. Ved en eventuell renovering, påse at våtrommet bygges med riktig fall til sluk.

UNDERETASJE > BAD/VASKEROM

TO 1 Sluk, membran og tettesjikt

Det er et plastsluk plassert i våtsonen. Det er synlig mansjett/membran under klemring. Membranen ligger ellers skjult i konstruksjonen og kan ikke kontrolleres uten å gjøre destruktive inngrep ved å demontere fliser.

UNDERETASJE > BAD/VASKEROM

TO 2 Sanitærutstyr og innredning

Innredningen består av et underskap/overskap, utslagsvask, stikk og en dusjsone med dusjing direkte på gulv og vegg.

Tilstandsrapport

Opplegg for vaskemaskin/tørketrommel og det er tilkoblet et vannklosett.

Vurdering av avvik:

- Det er avvik:

Innredningen fremstår med noe slitasje, det er observert malingsavflassing på underskap ,

Konsekvens/tiltak

- Tiltak:

Ny eier vurderer selv behovet for innvendige oppgraderinger

Kostnadsestimat: Ingen umiddelbar kostnad

UNDERETASJE > BAD/VASKEROM

TO 1 Ventilasjon

Balansert ventilasjon.

Kapasitet og mengde luftutskifting er ikke kontrollert da det krever eget utstyr for måling og hører ikke under nivå 1 undersøkelse. Det er kun utført enkel kontroll av ventilasjon ved bruk av et ark/papir eller røykappull. Det er ikke foretatt tallfestede målinger.

UNDERETASJE > BAD/VASKEROM

TO 1 Tilliggende konstruksjoner våtrom

Hulltaking er foretatt uten å påvise unormale forhold. Hulltaking er foretatt ved/i gang. Fuktkvotemåling (vekt%) i konstruksjonen ble målt til 0.

KJØKKEN

1. ETASJE > KJØKKEN/STUE

TO 1 Overflater og innredning

Kjøkkeninnredning med steinbenkeplate med nedfelt oppvaskum med 1-greps blandebatteri. Det er montert en integrert oppvaskmaskin, integrert komfyr og nedfelt platetopp og det er tilkoblet en ventilator over kokeplass. Integrert kombiskap.

Det ble foretatt enkelt fuktsøk med MMS søkeinstrument, det ble ikke registrert noe forskjellige verdier på kjøkkengulv.

Det er alltid en fordel å montere komfyrvakt på kjøkken.

1. ETASJE > KJØKKEN/STUE

TO 1 Avtrekk

Det er kjøkkenventilator med avtrekk ut.

SPESIALROM

Tilstandsrapport

1. ETASJE > TOALETTROM

TO 2 Overflater og konstruksjon

Toalettrom

Gulv: Fliser.

Vegger: Malte glatte flater.

Himling: Malte glatte flater.

Innredning: Vannklosett, underskap med servant, speil og lys.

Lufting: Balansert ventilasjon.

Normalt godt vedlikeholdt med vanlig bruksslitasje.

Vurdering av avvik:

- Det er ikke påvist tilfredsstillende løsning for å synliggjøre lekkasje fra innebygget systerne.

Konsekvens/tiltak

- Andre tiltak:

Det bør foretas tiltak på systerne som sikrer bedre løsning på eventuelt lekkasjevann.

Montere waterguard kan være en løsning.

TEKNISKE INSTALLASJONER

TO 2 Vannledninger

Synlig vannrør av materialtype rør- i- rør system. Øvrig anlegg ligger skjult.

Anlegget er kun visuelt besiktiget da dette krever spesielt utstyr og kompetanse.

Ingen synlige lekkasjer på lett tilgjengelige steder.

Rørpropplegg og installasjoner er ikke vurdert utover visuell besiktigelse i denne rapporten, da dette krever spesiell kompetanse og autorisasjon. Takstmann er ikke godkjent innenfor området VVS, det anbefales derfor å få en autorisert rørlegger til å gjennomgå anlegget dersom dette er ønskelig.

Skal anleggets tilstand og utskiftningsbehov avklares må anlegget kontrolleres av en fagmann.

Vurdering av avvik:

- Det er påvist at eventuelt lekkasjevann fra rør i rør system ikke ledes til sluk eller annen kompenserende løsning.
- Rørkursene på rør-i-rør systemet på vannledninger er ikke merket.

Det er observert irr på samlerstokk i underetasje. Irr er den basiske blandingen av kobberforbindelser som oppstår når kobber korroderer. Når kobber irrer oppstår det et grønt belegg som kan sees på kobberrør.

Konsekvens/tiltak

- Det bør foretas tiltak på anlegget som sikrer bedre løsning på eventuelt lekkasjevann fra rør i rør system.
- Rørkurser på rør-i-rør system bør merkes.

Lekkasjevann fra rør i rør system bør ledes til sluk, og dette gjelder fordelerskapet i 1. etasje.

TO 1 Avløpsrør

Synlig avløpsrør av plast, øvrige avløpsrør ligger skjult.

Anlegget er kun visuelt besiktiget da dette krever spesielt utstyr og kompetanse.

Rørpropplegg og installasjoner er ikke vurdert utover visuell besiktigelse i denne rapporten, da dette krever spesiell kompetanse og autorisasjon.

Takstmann er ikke godkjent innenfor området VVS, det anbefales derfor å få en autorisert rørlegger til å gjennomgå anlegget dersom dette er ønskelig.

Rør-anlegget innbygd i konstruksjonen er ikke vurdert.

TO 1 Ventilasjon

Balansert ventilasjon.

Kapasitet og mengde luftutskifting er ikke kontrollert da det krever eget utstyr for måling og hører ikke under nivå 1 undersøkelse. Det er kun utført enkel kontroll av ventilasjon ved bruk av et ark/papir eller røykappull. Det er ikke foretatt tallfestede målinger, men ventilasjonen antas og fungere tilfredsstillende

Tilstandsrapport

TO 2 Varmtvannstank

Ca 200 liters varmtvannstank fra byggeår

Vurdering av avvik:

- Det er ikke påvist tilfredsstillende el-tilkobling av varmtvannstank iht. gjeldende forskrift.

Konsekvens/tiltak

- Det bør etableres tilfredsstillende el-tilkobling etter gjeldende forskrift.

Kravet da VVB ble montert er dekket med nåværende løsning.

Iflg. dagens krav er det er pålagt med direkte tilkobling til det elektriske anlegget. Varmtvannsberedere (med effekt på 1500 W eller mer) som installeres må være fast tilkoblet. Det er ikke lenger lov å koble til vanlig stikkontakt.

Andre installasjoner

Elektrisk oppvarming med enkelte panelovner, gulvvarme på bad, entre, wc og hele underetasjen samt fyring med ved. Det er montert varmeskinne ved terrassedør ved balkong.

Det er ikke gitt informasjon om feil på anlegget.

Varmeinstallasjoner er ikke videre kontrollert eller funksjonstestet under befaringen.

TO 1 Andre installasjoner - 2

Boligen har sentralstøvsuger. Denne er ikke funksjonstestet på befaringssdag.

TO 3 Elektrisk anlegg

Dette er en forenklet kontroll begrenset til de spørsmål og undersøkelser som forskrift til avhendingslova (tryggere bolighandel) § 2-18 inneholder. Dette kan ikke sammenlignes med en kontroll utført av offentlig myndighet (Det lokale eltilsyn) eller registrert elektrovirksomhet, og en bygningsakkyndig har verken kompetanse eller lov til å foreta en slik kontroll.

Tilstandsgraden er vurdert ut fra den forenklete og begrensede kontrollen som forskriften inneholder. El-anlegget kan ha feil og mangler som en slik forenklet undersøkelse ikke vil avdekke. Vær derfor oppmerksom på denne risikoen, og søk videre veiledning eller få en fullstendig kontroll utført av registrert elektrovirksomhet.

Anlegg med automatsikringer.

Elektriske anlegg er ikke testet, men kun visuelt besiktiget. Da dette ikke er bygningsakkyndige kompetanseområde er noen av svarene gitt på ett generelt grunnlag ut fra befaringssdagen. Ønskes en grundigere kontroll av elektriske anlegg anbefales en el sjekk utført av en autorisert elektriker.

Den bygningsakkyndige oppgaver knyttet til el-anlegget handler om å etterspørre informasjon og dokumentasjon fra selger, og gjennomføre observasjoner (visuelt), som for eksempel å se etter tegn på termiske skader på kabler, elektrisk utstyr osv. Det er ikke den bygningsakkyndige sitt ansvar å gjennomføre kontroll av det elektriske anlegget.

Kravet om samsvarserklæring gjelder både for anlegg som er nyere enn 1999, og for endringer på anlegg fra før 1999.

Samsvarserklæringene skal følge boligen, slik at eier av huset har oversikt over hvilke arbeider som er gjort på det elektriske anlegget. Samsvarserklæringen viser hvilke arbeider som er gjort, og hvem som har utført arbeidet. Dette er viktig for å dokumentere at arbeidet er utført av elektriker og ikke ufaglært person. Det skal utarbeides samsvarserklæring for alle arbeider som utføres på det elektriske anlegget, også mindre arbeider.

1. Foreligger det eltilsynsrapport de siste 5 år, og det er ikke foretatt arbeid på anlegget etter denne, utenom retting av eventuelle avvik i eltilsynsrapport (dvs en el-tilsynsrapport uten avvik)?

Nei

Spørsmål til eier

2. Når ble det elektriske anlegget installert eller sist gang totalt rehabilitert (årstall)? Med totalt rehabilitert menes fullstendig utskiftet anlegg fra inntakssikring og videre.

2011

3. Er alle elektriske arbeider/anlegg i boligen utført av en registrert elektroinstallasjonsvirksomhet?

Ja

4. Er det elektriske anlegget utført eller er det foretatt tilleggsarbeider på det elektriske anlegget etter 1.1.1999?

Tilstandsrapport

Ja

Eksisterer det samsvarserklæring?

Ja

5. Foreligger det kontrollrapport fra offentlig myndighet – Det Lokale Eltilsyn (DLE) eller eventuelt andre tilsvarende kontrollinstanser med avvik som ikke er utbedret eller kontrollen er over 5 år?

Nei

6. Forekommer det ofte at sikringene løses ut?

Nei

7. Har det vært brann, brannstilløp eller varmgang (for eksempel termiske skader på deksler, kontaktpunkter eller lignende) i boligens elektriske anlegg?

Nei

Generelt om anlegget

8. Er det tegn til at det har vært termiske skader (tegn på varmgang) på kabler, brytere, downlights, stikkontakter og elektrisk utstyr? Sjekk samtidig tilstanden på elektrisk tilkobling av varmtvannsbereeder, jamfør eget punkt under varmtvannstank

Ja

9. Er der synlig defekter på kabler eller er disse ikke tilstrekkelig festet?

Nei

Inntak og sikringsskap

10. Er det tegn på at kabelinnføringer og hull i inntak og sikringsskap ikke er tette, så langt dette er mulig å sjekke uten å fjerne kapslinger?

Nei

11. Finnes det kursfortegnelse, og er den i samsvar med antall sikringer?

Ja

12. Foreta en helhetsvurdering av det elektriske anlegget, dets alder, allmenne tilstand og fare for liv og helse. Bør det elektriske anlegget ha en utvidet el-kontroll?

Ja **Bryter i sluse er det observert sotmerker, det samme gjelder rundt.**

Generell kommentar

Estimering er kun satt til bryter.

Kostnadsestimat: Under 10 000

Branntekniske forhold

Dette er en forenklet kontroll begrenset til de spørsmål som fremkommer under. Tilstandsgraden er basert på retningslinjer til disse spørsmålene i bransjestandarden NS3600. Dette kan ikke sammenlignes med en fullstendig kontroll av branntekniske forhold av offentlig myndighet, eller en vurdering av boligens branntekniske forhold eller prosjektering fra en rådgiver med spesialkompetanse. En bygningssakkyndig har verken kompetanse til å gi slik veiledning eller lov til å foreta en slik kontroll.

Tilstandsgraden er vurdert ut fra den forenklete og begrensede kontrollen. Det kan være feil og mangler om branntekniske forhold som en slik forenklet undersøkelse ikke vil avdekke. Vær derfor oppmerksom på denne risikoen, og søk videre veiledning eller rådgivning.

Brannslukker og røykvarsler.

Lovpålagt røykvarsler og pulverapparat skal følge boligen ved salg. Brannslukningsutstyret er ikke funksjonstestet.

1. Er det mangler for brannslukningsutstyr i boligen iht. forskriftskrav på søknadstidspunktet, men minst Byggeforskrift 1985?

Nei

2. Er det skader på brannslukkingsutstyr eller er apparatet eldre enn 10 år?

Nei

3. Er det mangler på røykvarsler i boligen iht. forskriftskrav på søknadstidspunktet, men minst Byggeforskrift 1985?

Nei

4. Er det skader på røykvarslere?

Nei

TOMTEFORHOLD

Tilstandsrapport

Byggegrunn

Byggegrunn er ikke kjent.

Det presiseres imidlertid at det ikke er foretatt noen som helst geotekniske undersøkelser og derved er det kun svært begrensede muligheter for nøyaktig kunnskap om byggegrunn og stabilitet som kan gjøres.

TO 1 Drenering

Byggeåret tilsier at det er drenerør av plast og utvendig fuksikret med vorteplast.

Det er viktig å merke seg at det er kun ved å grave opp rundt grunnmurer at dreneringens plassering og funksjon kan bekreftes.

TO 1 Grunnmur og fundamenter

Bygget er antatt fundamentert med betong og støpte kjellergulv

TO 0 Terrengforhold

Terrengt rundt boligen faller stort sett bort fra huset. Det er viktig og på se at det er fall fra hus veggen. Det er oppholdsvær på befaringsdag og ikke noen vannansamlinger rundt boligen.

TO 1 Utvendige vann- og avløpsledninger

Ukjent type på avløpsrør og type på vannledning. Offentlig avløp vannledning via private stikkledninger. Røranlegget er ikke kontrollert av den grunn at dette krever spesielt utstyr og kompetanse.

Med tanke på alder og materialvalg ansees rør som tilfredsstillende. Ingen negative avvik observert, og/eller opplyst av eier.

Det bemerkes at bunnledninger ikke er kontrollert. Det oppfordres til kameraundersøkelse på generelt grunnlag for faktisk tilstand på avløpsrør.

Bygninger på eiendommen

Bod



Anvendelse

Byggeår

Kommentar

Standard

Vedlikehold

Beskrivelse

Uthus utført med tredekke, trekonstruksjon, flat konstruksjon i treverk tekket med antatt takpapp.

Uthus er kun en enkel visuell vurdering og ikke TG satt. Uthus fremstår med normal bruksslitasje for uthus, uthus blir større utsatt for fukt m.m. innvendig, det er derfor påregnelig med større slitasje på garasjer, boder osv. en på boliger.

Arealer, byggetegninger og brannceller

Standard gjeldende fra 01.01.2024

Arealmålinger og arealoppsett er basert på Norsk standard 3940:2023 Areal- og volum-beregninger av bygninger. Arealet gjelder for tidspunktet da boligen ble målt

Hva er måleverdig areal?

Arealet i rommet må ha minst 1,90 m fri høyde over gulvet og minst bredde på 0,60 m. Et loft med skråtak vil for eksempel bare få registrert målbar areal der høyden er minst 1,90 m og bredden minst 0,60 m. Rommet må ha dør eller luke, og gangbart gulv.

Hva er bruksareal?

BRA = BRA-i + BRA-e + BRA-b

Bruksarealet for bygningen er bruttoarealet minus arealet som opptas av yttervegger.

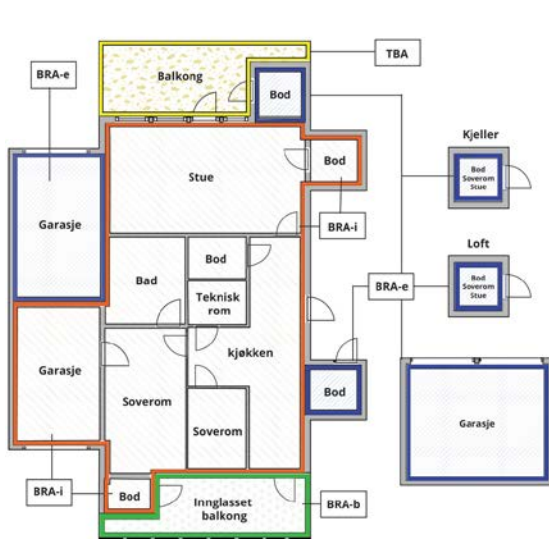

Carport og/eller garasje plass i felles garasjeanlegg er ikke måleverdig areal

Internt bruksareal (BRA-i)	Arealet innenfor boenheten(e)
Eksternt bruksareal (BRA-e)	Arealet av alle rom utenfor boenheten(e) og som tilhører denne, slik som for eksempel bod
Innglasset balkong mv (BRA-b)	Arealet av innglasset balkong, veranda eller altan når denne er tilknyttet boenheten(e)
Terrasse- og balkongareal (TBA)	Arealet av terrasser, åpne balkonger og åpen altan tilknyttet boenheten(e)

Gulvareal (GUA)
Er sum av BRA (bruksareal) og ALH (areal med lav takhøyde).

Arealet med lav takhøyde (ALH) er ikke måleverdig areal, som skyldes skråtak og lav himlingshøyde.

GUA kan opplyses i markedsføring der det er aktuelt for den konkrete boligen og kun sammen med BRA-i, for eksempel der gulvflaten har en verdi og har funksjon ved møblering og bruk av rommene. Ikke innredet areal som kaldloft, måles og oppgis normalt ikke.

Arealet kan ikke alltid fastsettes nøyaktig

Areal kan være komplisert eller umulig å måle opp nøyaktig fordi det er vanskelig å fastslå tykkelsen på innervegger, skjelheter i og utforming av bygningskonstruksjoner som karnapp, buer og vinkler som ikke er rette, åpne rom over flere etasjer og så videre.

Eiendommens markedsverdi kan ikke baseres på en matematisk beregning basert på antall kvadratmeter opplyst i rapporten. Opplysninger om areal kan altså ikke alene benyttes for å beregne eiendommens verdi.

Den bygnings sakkyndige kan avdekke eventuelle bruksendringer og avvik i branncelleinndeling

Den bygnings sakkyndige ser på byggetegninger hvis de er tilgjengelige og dette er en del av oppdraget, og vurderer bruken av boligen opp mot tegningene. Hvis den bygnings sakkyndige avdekker at en bolig ikke ser ut til å være delt opp i brannceller etter kravene i byggeteknisk forskrift på befaringstidspunktet, skal det opplyses om dette.

Reglene om bruksendring og brannceller kan være kompliserte. Søk videre faglige råd om rapporten ikke gir deg svar. Den bygnings sakkyndige kan ikke vurdere og svare på alle spørsmål, og kan heller ikke vite om kommunen kan gi unntak for kravene som gjelder. [Vil du vite mer?](#)

Om brannceller

En branncelle er hele eller avgrensede deler av en bygning hvor en brann fritt kan utvikle seg uten at den kan spre seg til andre bygninger eller andre deler av bygningen i løpet av en fastsatt tid.

Om bruksendring

Bruksendring er å endre bruken av et rom fra en tillatt bruk til en annen. Dette kan kreve søknad og tillatelse, for eksempel hvis du endrer et rom fra bod til soverom eller arbeidsrom, eller hvis du endrer en bolig til to separate boliger.

Rom for varig opphold har krav til takhøyde, romstørrelse, rømningsvei og lysforhold som må være oppfylt. Du kan søke kommunen om unntak for kravene, men kan ikke regne med å få unntak for krav som går på helse og sikkerhet, for eksempel krav til rømningsvei.

Bruksendring som krever godkjenning, og som ikke er søkt bruksendret, er ulovlig. Kommunen kan etter plan- og bygningsloven kapittel 32 forfølge overtredelser. Kommunen kan pålegge deg å avslutte den ulovlige bruken, eventuelt å rette eller tilbakeføre rommet til godkjent bruk.

Arealer

Enebolig

Ny arealstandard

Etasje	Bruksareal BRA m ²			SUM	Terrasse- og balkongareal (TBA)	Ikke måleverdig areal (ALH)	Gulvareal (GUA)
	Internt bruksareal (BRA-i)	Eksternt bruksareal (BRA-e)	Innglasset balkong (BRA-b)				
Loft							
2. Etasje	62			62			62
1. Etasje	64			64	53		64
Underetasje	64			64			64
SUM	190				53		190
SUM BRA	190						

Romfordeling

Etasje	Internt bruksareal (BRA-i)	Eksternt bruksareal (BRA-e)	Innglasset balkong (BRA-b)
Loft			
2. Etasje	Bad , Gang , Soverom , Soverom/kontor, Soverom/kontor, Soverom		
1. Etasje	Kjøkken/stue , Toalettrom , Entré		
Underetasje	Bad/vaskerom , Gang , Soverom , Bod , Sluse		

Kommentar

Arealene er oppmålt på stedet. Alle rombenevnelser er oppgitt etter rommenes faktiske bruk uten hensyn til byggeforskriftenes krav til "rom for varig opphold".

Kunde opplyser at det medfølger to biloppstillingsplass i garasjeanlegg.

Lovlighet

Byggetegninger

Det foreligger godkjente og byggemeldte tegninger, men de stemmer ikke med dagens bruk

Kommentar: Planløsningen avviker fra opprinnelige tegning, det gjelder plassering av vegger og størrelse på rommene. Forøvrig stemmer innredningen av boligen godt overens med de fremviste tegningene.

Brannceller

Er det påvist synlige tegn på avvik i branncelleinndeling ut ifra dagens byggeteknisk forskrift? Ja Nei

Nyere håndverkstjenester

Er det ifølge eier utført håndverkstjenester på boligen siste 5 år? Ja Nei

Kommentar: Henviser til vedlikeholdshistorikk av gitt av kunde.

Krav for rom til varig opphold

Er det påvist avvik i forhold til rømningsvei, dagslysflate eller takhøyde? Ja Nei

Kommentar: Det er ikke foretatt inngrep i konstruksjoner, eller flyttet skap/innredning for å avdekke evt. avvik i branncelleinndeling. Observasjoner er kun visuelt på synlige overflater. Branncelledelende vegger og etasjeskille er umulig å kontrollere opp mot forskriftskrav uten å foreta inngrep i konstruksjoner og er av den grunn ikke kontrollert av takstmann.

Bod

Ny arealstandard

Etasje	Bruksareal BRA m ²			SUM	Terrasse- og balkongareal (TBA)	Ikke måleverdig areal (ALH)	Gulvareal (GUA)
	Internt bruksareal (BRA-i)	Eksternt bruksareal (BRA-e)	Innglasset balkong (BRA-b)				
Etasje						6	6
SUM						6	6
SUM BRA							

Romfordeling

Etasje	Internt bruksareal (BRA-i)	Eksternt bruksareal (BRA-e)	Innglasset balkong (BRA-b)
Etasje		Bod	

Lovlighet

Byggetegninger

Det foreligger ikke tegninger

Kommentar: Det er ikke fremvist originale byggetekniske tegninger

Kommentar:

Total fordeling mellom P-ROM og S-ROM

Tabellen under viser fordelingen av P-ROM og S-ROM etter veiledningen til NS 3940: 2012. Dette er til informasjon og til sammenligning. Tallene er omtrentlige, kan avvike fra faktiske målinger og er ikke juridisk bindende

	P-ROM(m2)	S-ROM(m2)
Enebolig	184	6
Bod	0	0

Befarings - og eiendomsopplysninger

Befaring

Dato	Til stede	Rolle
06.5.2024	Jo Henrik Stigen	Takstingeniør
	Ole Kristian Bakken	Kunde

Matrikkeldata

Kommune	gnr.	bnr.	fnr.	snr.	Areal	Kilde	Eieforhold
3224 RÆLINGEN	105	8	0	4	300.6 m ²	BEREGNET AREAL (Ambita)	Eiet

Adresse

Sleppenvegen 1 A

Hjemmelshaver

Bakken Cathrine, Bakken Ole Kristian

Eiendomsopplysninger

Beliggenhet

Eiendommen ligger i et attraktivt og veletablert boligområde i Rælingen kommune. Område er barnevennlig med nærhet til skoler, barnehager, offentlig kommunikasjon, samt et rikt utvalg av servicetilbud og fasiliteter. Dagligvarehandelen kan gjøres ved blant annet Coop Extra og Kiwi beliggende i nærheten. Ønsker du ytterligere servicetilbud ligger eiendommen nært Lillestrøm sentrum. Det er også kort vei til Strømmen Storsenter med over 200 butikker.

Det er kort vei til Marikollen idrettspark som har hopp- og alpinbakke, lysløyper og skøytebane. Anlegget har gode parkeringsmuligheter og er et gunstig utgangspunkt for turer innover marka.

Adkomstvei

Offentlig og interne veier.

Tilknytning vann

Offentlig og privat. Privat ledning frem til offentlig ledningsnett.

Tilknytning avløp

Offentlig og privat. Privat ledning frem til offentlig ledningsnett.

Regulering

Se kommunens planer i området.

Om tomten

Eiet tomt på 300,60 m².

Tinglyste/andre forhold

Eier/revirent bes lese takstdokumentet før bruk for å avdekke eventuelle feil eller mangler. Takstmannen har ikke undersøkt/vurdert regulering eller andre forhold i bygningsetaten, forøvrig ingen spesielle forhold takstmannen ble gjort kjent med på befaringen. For eventuelt andre servitutter/bestemmelser på seksjonen/eiendommen henvises til Statens kartverk ved Tinglysningen, tlf: 32118800.

Opplysninger gitt av kunde

Rekvirent/eier opplyser ang. følgende vedlikeholds historikk:

- Malt utvendig 2019?
- Malt innvendig 2022
- Oppgradert badromsinnredning/armatur 2022
- Skiftet noen termostater 2022
- Varmekabler, rekkverk og belysning oppgang (utvendig) 2023

Vedlikeholds historikk utført i regi av borettslaget/sameiet:

- Malt rekkverk (2015?)
- Byttet motor til garasjeport (2019?)
- Skiftet til LED belysning i garasjen (2022)

Forsikring

Selskap

IF

Avtalenr

1957432

Type

Forsikringssum

Årlig premie

Kommentar

Iflg. kunde

Kilder og vedlegg

Dokumenter

Beskrivelse	Dato	Kommentar	Status	Sider	Vedlagt
Eiendomsverdi.no	06.05.2024	Adresse, gårdsnummer, bruksnummer, tomteareal.	Innhentet	0	Nei
Eier	06.05.2024	Under befaring	Innhentet	0	Nei
Ordrebekreftelse	23.04.2024	Vedlikehold av boligen	Fremvist	0	Nei
Megler		Megler opplysninger	Ikke vist	0	Nei
Egenerklæring		Egenerklæringsskjema vedlegges av megler i salgsoppgaven	Ikke vist	0	Nei
Samsvarserklæring	03.01.2014	ABA - Elektro AS	Fremvist	0	Nei
Midlertidig brukstillatelse	10.03.2011		Fremvist	0	Nei
Tegninger		Tegninger har ikke dato stempel.	Fremvist	0	Nei
Tilsynsrapport	14.02.2014	Elsikkerhet Norge AS	Fremvist	0	Nei

Tilstandsrapportens avgrensninger

STRUKTUR•REFERANSENIVÅ•TILSTANDSGRADER

• Rapporten er basert på innholds krav i Forskrift til avhendingslova (tryggere bolighandel). Formålet er å gi en tilstandsanalyse til bruk for den som bestiller og/eller i et salg til forbruker, og ikke for andre tredjeparter. Rapportens omfang, struktur, metode og begrepsbruk følger i hovedsak Norsk Standard NS 3600:2018 (Teknisk tilstandsanalyse ved omsetning av bolig), samt Takstbransjens retningslinjer ved tilstandsrapportering for boliger og Takstbransjens retningslinjer for arealmåling.

• Tilbakeholdt eller uriktig informasjon som har betydning for vurderingen, er ikke bygningssakkyndiges ansvar. Rapporten beskriver avvik, altså en tilstand som er dårligere enn referansenivået. Rapporten framhever normalt ikke positive sider ved boligen ut over det som fremgår av tilstandsgradene.

• Tilstanden angis i rapporten og gir uttrykk for en gitt forventet tilstand blant annet vurdert ut fra alder og normal bruk slik:

i) **Tilstandsgrad 0, TG0:** Ingen avvik eller skader. I tillegg må bygningsdelen være tilnærmet ny, mindre enn 5 år, og det foreligger dokumentasjon på faglig god utførelse.

ii) **Tilstandsgrad 1, TG1:** Mindre avvik. Normal slitasje. Straks tiltak ikke nødvendig. TG1 kan gis når bygningsdelen er tilnærmet ny og det ikke foreligger dokumentasjon på faglig god utførelse.

iii) **Tilstandsgrad 2, TG2:** Vesentlige avvik, og mindre avvik som etter NS 3600 gir TG 2, men som ikke nødvendigvis krever umiddelbare tiltak. I denne rapporten kan TG2 i Rapportsammendrag være inndelt i TG2 som krever tiltak og de som ikke krever umiddelbare tiltak. Konstruksjonen har normalt enten feil utførelse, en skade eller symptomer på skade, sterk slitasje eller nedsatt funksjon. Vedlikehold eller tiltak trengs i nær fremtid, det er grunn til å varsle fare for skader på grunn av alder eller overvåke spesielt på grunn av fare for større skade eller følgeskade. For skjulte konstruksjoner vil alder i seg selv være et symptom som kan gi TG2. For synlige konstruksjoner kan alder sammen med andre symptomer og momenter gi TG2. Avvik under TG2 kan gis sjablongmessig anslag.

iv) **Tilstandsgrad 3, TG3:** Store eller alvorlige avvik. Kraftige symptomer på forhold som man må regne med trenger utbedring straks eller innen kort tid. Påvist funksjonssvikt eller sammenbrudd. Avvik under TG3 skal gis sjablongmessig anslag.

v) **Tilstandsgrad TGiu:** Ikke undersøkt/ikke tilgjengelig for undersøkelse.

• Ved TG0 og TG1 gis det normalt ingen begrunnelse for valg av tilstandsgrad, fordi bygningen eller bygningsdelen da bare har normal slitasje. For anbefalte tiltak ved TG2 og TG3 må brukeren rapporten vurdere om tiltakene er nødvendige og lønnsomme. Hva det vil koste å utbedre rom eller bygningsdeler er et sjablongmessig anslag basert på registrert avvik og angitte tiltak i rapporten. Anslaget er gitt på generelt grunnlag og basert på erfaringstall i seks intervaller, og kan ikke forveksles med en konkret vurdering og tilbud fra en entreprenør eller håndverker. Det må eventuelt innhentes tilbud for en nærmere undersøkelse, og konkret og nøyaktig vurdering av utbedringskostnad. Kostnader til ikke oppdagede avvik/utbedringer/feil kan forekomme. Utbedringskostnad avhenger av personlige preferanser og markedspris på materialer og tjenesteyter.

PRESISERINGER

• Avvik vurderes ut fra tekniske forskrifter på godkjenningstidspunktet for bygget. Noen bygningsdeler vurderes

etter gjeldende teknisk forskrift på befaringstidspunktet. Dette gjelder blant annet:

i) Bad, vaskerom (våtrom)

ii) Forhold rundt brann, rømming, sikkerhet, for eksempel rekkverkshøyder/åpninger, ulovlige bruksendringer, brannceller mv.

• For skjulte konstruksjoner slik som vann og avløp uten dokumentasjon, er kvalitet og alder vurdert.

• Fastmonterte installasjoner, for eksempel innfelt belysning (downlights), demonteres ikke for å sjekke dampspæren bak. Dette av hensyn til bygningssakkyndiges kompetanse og risikoen for skade.

• Kontroll av fukt i konstruksjonen ved hulltaking i bad og vaskerom (våtrom), rom under terreng (kjelleretasje, underetasje og sokkeletasje) eller andre bygningsdeler skjer etter eiers aksept. Hulltaking av våtrom og rom under terreng kan unntaksvis unnlates, se Forskrift til Avhendingsloven.

• Kontroll av romfunksjoner for P-ROM utføres kun når det ikke foreligger godkjente og byggemeldte tegninger, eller når tegninger ikke stemmer med dagens bruk.

• Bygningssakkyndig gir en forenklet vurdering av branntekniske forhold og elektriske installasjoner i boligen dersom det er mer enn fem år siden sist boligen hadde el-tilsyn. Bygningssakkyndig kan anbefale å konsultere offentlige myndigheter eller kvalifisert elektrofaglig fagperson ved behov for grundigere undersøkelser.

TILLEGGSUNDERSØKELSER

Etter avtale kan tilstandsanalysen utvides til også å omfatte tilleggsundersøkelser utover minimumskravet i forskriften.

BEFARINGEN

Rapporten gir en vurdering av byggverk og bygningsdeler som bygningssakkyndig har observert, og som fremkommer av Forskrift til avhendingsloven. Rapporten er likevel ingen garanti for at det ikke kan finnes skjulte feil, skader og mangler. NS 3600:2018 (Teknisk tilstandsanalyse ved omsetning av bolig) har undersøkelsesnivå fra 1 til 3, der undersøkelsesnivå 1 er det laveste og baseres på visuell observasjon. Rapporten baseres på undersøkelsesnivå 1 med få unntak (våtrom og rom under terreng). I praksis betyr dette at gjennomføringen av befaringen begrenses som følger:

• Det utføres kun visuelle observasjoner på tilgjengelige flater uten fysiske inngrep (f.eks. riving).

• Flater som er skjult av snø eller på annen måte ikke er tilgjengelig eller skjult, blir ikke kontrollert. Det foretas ikke funksjonsprøving av bygningsdeler, som isolasjon, piper, ventilasjon, el. anlegg, osv.

• Det gis ingen vurdering av boligens tilbehør, hvite- og brunevarer og annet inventar. Dette gjelder også integrert tilbehør.

• Inspisering av yttertak er basert på det som er synlig, normalt på innsiden fra loftet og utvendig fra stige/bakkenivå. Befaring av tak må være sikkerhetsmessig forsvarlig for å kunne gjennomføres.

• Stikkprøvetakninger er utvalgt tilfeldig og kan innebære kontroll under overflaten med spiss redskap eller lignende.

Tilstandsrapportens avgrensninger

UTTRYKK OG DEFINISJONER

- Tilstand: Byggverkets eller bygningsdelens tekniske, funksjonelle eller estetiske status på et gitt tidspunkt.
- Symptom: Observerbart forhold som gir indikasjon på hvilken tilstand et byggverk eller en bygningsdel befinner seg i. Benyttes ved beskrivelse av avvik.
- Skadegjørere: Zoologiske eller biologiske skadegjørere, i hovedsak råte, sopp og skadedyr.
- Fuktsøk: Overflatesøk med egnet søkeutstyr (fuktindikator) eller visuelle observasjoner.
- Fuktmåling: Måling av fuktinnhold i materiale eller i bakenforliggende konstruksjon ved bruk av egnet måleutstyr (blant annet hammerelektrode og pigger).
- Utvidet fuktsøk (hulltaking): Boring av hull for inspeksjon og fuktmåling i risikoutsatte konstruksjoner, primært i tilstøtende vegger til bad, utforede kjellervegger og eventuelt i oppforede kjellergulv.
- Normal slitasjegrad: Forventet nedsliting av materiale i overflaten som er basert på enkle visuelle observasjoner. Kan vurderes sammen med bygningsdelens alder.
- Forventet gjenværende brukstid: Anslått tid et byggverk eller en del av et byggverk fortsatt vil være tjenlig for sitt formål (NS3600, Termer og definisjoner punkt 3.9)

AREALBEREGNING FOR BOENHETER

- Areal fastsettes etter Forskrift til avhendingsloven og Norsk Standard 3940 Areal- og volum-beregninger av bygninger fra 2023.
- Areal oppgis i hele kvadratmeter i rapporten, og gjelder for det tidspunkt oppmålingen fant sted.
- Bruksareal (BRA) er det måleverdige arealet som er innenfor omsluttete vegger målt i gulvhøyde (bruttoareal minus arealet som opptas av yttervegger). I tillegg til gulvhøyde gjelder regler om fri bredde for at arealet skal være måleverdig, med betydning for BRA av for eksempel loft med skråtak. BRA består av internt bruksareal (BRA-i), eksternt bruksareal (BRA-e) og innglasset balkong mv (BRA-b). Terrasse- og balkongareal (TBA) opplyses der tilstandsrapporten skal benyttes i boligomsetningen og der det er aktuelt. I tillegg kan gulvareal (GUA) og areal med lav takhøyde (ALH) opplyses sammen med BRA der det er aktuelt og en del av oppdraget. Rom skal ha atkomst og gangbart gulv for å kunne regnes som BRA/måleverdig areal.
- Arealet måles og oppgis dersom arealet oppfyller krav til måleverdighet, slik som at arealet må ha minst en bredde på 0,6m og minst en høyde på 1,9 m osv. Et rom kan være i strid med teknisk forskrift og mangle godkjennelse hos kommunen for den aktuelle bruken, uten at dette får betydning for om arealet måles og oppgis i tilstandsrapporten. Når arealet måles tas det ikke hensyn til om arealet er lovlig oppført eller om bruken er lovlig, bruksendringer, lysforhold eller andre sikkerhetsmangler.
- Eiendommens markedsverdi kan ikke baseres på en rent matematisk beregning i forhold til antall kvadratmeter opplyst i rapporten. Opplysninger om areal kan altså ikke alene benyttes for beregning av eiendommens verdi.

• Rom som ligger utenfor boenheten, men som eier har påvist og/eller opplyst at tilhører boenheten, er oppmålt og inkludert i BRA-e. Det er ikke fremvist dokumentasjon på at rommet tilhører boenheten, med mindre dette er angitt særskilt. Rom utenfor boenheten kan omdisponeres av borettslaget/sameiet og dette kan påvirke boligens BRA. Vær oppmerksom på at NS 3940:2023 og eierseksjonsloven har ulik definisjon av fellesareal. Ved arealmåling gjelder NS 3940:2023 som definerer fellesareal slik: "Delen av bygning som brukes av to eller flere bruksenheter eller til bygningens forvaltning, drift eller vedlikehold.

• I en overgangsperiode skal rapporter som benyttes i boligomsetningen eller dersom det er en del av oppdraget også opplyse om fordelingen mellom P-ROM og S-ROM med utgangspunkt i definisjonene som fremkommer av veiledningen til Norsk Standard 3940 Areal- og volum-beregninger av bygninger fra 2012. Fordelingen mellom P-ROM og S-ROM er basert på veiledningen og bygningssakkyndiges eget skjønn. P-ROM er måleverdige rom som benyttes til kort eller langt opphold. S-ROM er måleverdige rom som benyttes til lagring, og tekniske rom. Bruken av et rom på befaringsstidspunktet har betydning for om rommet defineres som P-ROM eller S-ROM. Dette betyr at rommet både kan være i strid med teknisk forskrift og mangle godkjennelse i kommunen for den aktuelle bruken, uten at dette vil få betydning for valg av arealkategori.

• Se øvrig informasjon om areal i rapporten, Norsk Standard 3940 (2012 og 2023) og veiledningen til disse.

PERSONVERN

Norsk takst, bygningssakkyndig og takstforetaket behandler personopplysninger som bygningssakkyndig trenger for å kunne utarbeide rapporten. Personvernerklæring med informasjon om bruk av personopplysninger og dine rettigheter finner du her [Personvernerklæring - iVerdi](#)

DELING AV PERSONOPPLYSNINGER FOR TRYGGERE BOLIGHANDEL OG MULIG RESERVASJON

Norsk takst og deres samarbeidspartnere benytter personopplysninger fra rapporten for analyse- og statistikkformål, samt utvikling og drift av produkter og tjenester for takstbransjen og andre aktører i bolig-omsetningen. Les mer om dette og hvordan du kan reservere deg på <https://www.norsktakst.no/norsk/om-norsk-takst/personvernerklæring/reservasjon/>

Vendu lager en boliganalyse basert på opplysninger fra rapporten. Les mer om dette og hvordan du kan reservere deg her: <https://samtykke.vendu.no/IO5124>

KLAGEORDNING FOR FORBRUKERE

Er du som forbruker misfornøyd med bygningssakkyndiges arbeid eller opptreden ved taksering av bolig eller fritidshus, se www.takstklagenemd.no for mer informasjon

EGENERKLÆRINGSSKJEMA

Til orientering vil dette skjema være en del av salgsoppgaven

Meglerfirma	
Aktiv EM Lillestrøm	
Oppdragsnr.	
1204240068	
Selger 1 navn	Selger 2 navn
Ole Kristian Bakken	Cathrine Bakken
Gateadresse	
Sleppenvegen 1A	
Poststed	Postnr
RÆLINGEN	2005
Er det dødsbo? <input checked="" type="checkbox"/> Nei <input type="checkbox"/> Ja	
Avdødes navn	
Er det salg ved fullmakt? <input checked="" type="checkbox"/> Nei <input type="checkbox"/> Ja	
Hjemmelshavers navn	
Har du kjennskap til eiendommen? <input type="checkbox"/> Nei <input checked="" type="checkbox"/> Ja	
Når kjøpte du boligen? År	2012
Hvor lenge har du eid boligen?	
Antall år	12
Antall måneder	4
Har du bodd i boligen siste 12 måneder? <input type="checkbox"/> Nei <input checked="" type="checkbox"/> Ja	
I hvilket forsikringselskap har du tegnet villa/husforsikring?	
Forsikringselskap	If
Polise/avtalnr.	1957432

Document reference: 1204240068

Spørsmål for alle typer eiendommer

- 1 Kjenner du til om det er/har vært feil tilknyttet våtrommene, f.eks. sprekker, lekkasje, råte, lukt eller soppkader?
 Nei Ja

2 Kjenner du til om det er utført arbeid på bad/våtrom?

Svar	Ja, kun av faglært
Beskrivelse	Erstattet badekar med dusjkar, byttet armatur. Montert ny servant og servantskap og armatur i 2 etg. Montert nytt servantskap og armatur i toalett 1. etg.
Arbeid utført av	Rørprosjekt AS, Skedsmokorset

2.1 Ble tettesjikt/membran/sluk oppgradert/fornyet?

Nei Ja

2.2 Er arbeidet byggemeldt?

Nei Ja

3 Kjenner du til om det er/har vært tilbakeslag av avløpsvann i sluk eller lignende?

Nei Ja

4 Kjenner du til feil eller om har vært utført arbeid/kontroll på vann/avløp?

Svar	Nei
------	-----

5 Kjenner du til om det er/har vært problemer med drenering, fuktinnsig, øvrig fukt eller fuktmerker i underetasje/kjeller?

Nei Ja

6 Kjenner du til om det er/har vært utettheter i terrasse/garasje/tak/fasade?

Nei Ja

Beskrivelse	Synlige utettheter i felles garasje under bakkenivå
-------------	---

7 Kjenner du til om det er/har vært problemer med ildsted/skorstein/pipe f.eks. dårlig trekk, sprekker, pålegg, fyringsforbud eller lignende?

Nei Ja

8 Kjenner du til om det er/har vært f.eks. sprekker i mur, skjeve gulv eller lignende?

Nei Ja

9 Kjenner du til om det er/har vært sopp/råteskader/insekter/skadedyr på eiendommen som rotter, mus, maur eller lignende?

Nei Ja

10 Kjenner du til om det er/har vært skjeggkre i boligen?

Nei Ja

11 Kjenner du til om det er/har vært utført arbeid på el-anlegget eller andre installasjoner (f.eks. oljetank, sentralfyr, ventilasjon)?

Svar	Nei
------	-----

12 Kjenner du til om det er utført kontroll av el-anlegget og/eller andre installasjoner (f.eks. oljetank, sentralfyr, ventilasjon)?

Nei Ja

13 Har du ladeanlegg/ladeboks for elbil i dag?

Nei Ja

14 Kjenner du til om ufaglærte har utført arbeid som normalt bør utføres av faglærte, utover det som er nevnt tidligere (f.eks. drenering, murerarbeid, tømrerarbeid etc)?

Nei Ja

15 Er det nedgravd oljetank på eiendommen?

Nei Ja

16 Kjenner du til om det har vært utført arbeid på terrasse/garasje/tak/fasade?

Svar	Nei
------	-----

17 Selges eiendommen med utleiedel, leilighet, hybel eller tilsvarende?

Nei Ja

- 18 Kjenner du til om det er innredet/bruksendret/bygget ut i kjeller eller loft eller andre deler av boligen?
 Nei Ja
- 19 Kjenner du til forslag eller vedtatte reguleringsplaner, andre planer, nabovarsel eller offentlige vedtak som kan medføre endringer i bruken av eiendommen eller av dens omgivelser?
 Nei Ja
- 20 Kjenner du til om det foreligger påbud/heftelser/krav/manglende tillatelser vedrørende eiendommen?
 Nei Ja
- 21 Er det foretatt radonmåling?
 Nei Ja
- 22 Kjenner du til manglende brukstillatelse eller ferdigattest?
 Nei Ja
- 23 Kjenner du til om det foreligger skaderapporter/ tilstandsvurderinger eller utførte målinger?
 Nei Ja
- 24 Er det andre forhold av betydning ved eiendommen som kan være relevant for kjøper å vite om (f.eks. rasfare, tinglyste forhold eller private avtaler)?
 Nei Ja

Spørsmål for bolig i sameie/borettslag/boligaksjeselskap:

- 25 Kjenner du til om sameiet/laget/selskapet er involvert i tvister av noe slag?
 Nei Ja
- 26 Kjenner du til vedtak/forslag til vedtak om forhold vedr. eiendommen som kan medføre økte felleskostnader/økt fellesgjeld?
 Nei Ja
- 27 Kjenner du til om det er/har vært sopp/råteskader/insekter/skadedyr i sameiet/laget/selskapet (fellesareal eller i andre boliger) som rotter, mus, maur eller lignende?
 Nei Ja
- 28 Kjenner du til om det er/har vært skjeggkre i sameiet/laget/selskapet (fellesareal eller i andre boliger)?
 Nei Ja

Tilleggs kommentar

Jeg bekrefter at opplysningene er gitt etter beste skjønn. Jeg er kjent med at dersom jeg har gitt ufullstendige, uriktige eller misvisende opplysninger om eiendommen, vil forsikringsselskapet kunne søke hel eller delvis regress for sine utbetalinger eller redusere sitt ansvar helt eller delvis, jfr. vilkår for boligselgerforsikring punkt 7.1 og forsikringsavtaleloven kapittel 4.

Jeg er orientert om mitt mulige ansvar som selger etter avhendingsloven, eventuelt etter kjøpsloven (aksjeboliger), og om forsikringsgiver sitt boligselgerforsikringstilbud.

Jeg er klar over at avtale om forsikring er bindende. Jeg er også klar over at premietilbudet først kan påberopes når boligen er solgt (budaksept). Premietilbudet som er gitt av megler er bindende for forsikringsgiver i 6 – seks – måneder fra oppdragsinngåelse med megler.

Etter dette vil premien og forsikringsvilkårene kunne justeres. Når premietilbudet ikke lenger er bindende for forsikringsselskapet må egenerklæringsskjemaet signeres på nytt og eventuelle endringer påføres. Det vil da være forsikringspremien og forsikringsvilkårene på ny signeringsdato som legges til grunn.

Det kan ikke tegnes boligselgerforsikring ved følgende salg:

- mellom ektefeller eller slektninger i rett oppstigende eller nedstigenede linje, søsken, eller
- mellom personer som bor eller har bodd på boligeiendommen og/eller
- når salget skjer som ledd i sikredes næringsvirksomhet/er en næringsseiendom
- etter at boligeiendommen er lagt ut for salg.
- ved salg av helårs- og fritidsbolig er det krav til at det foreligger tilstandsrapport i henhold til Forskrift til avhendingslova (tryggere bolighandel).

Forsikringsselskapet kan ved skriftlig samtykke akseptere tegning av forsikring også i ovennevnte tilfeller.

Dersom forsikringsselskapet ikke har gitt skriftlig samtykke, kan erstatningen bortfalle.

Ved oppgjørsoppdrag trer forsikringen i kraft når kontrakten er signert av begge parter, begrenset til siste 12 måneder før overtakelse.

Forøvrig oppfordrer selger potensielle kjøpere til å undersøke eiendommen grundig, jf avhendingsloven § 3-10 og kjøpsloven § 20 (aksjeboliger).

Gyldig forsikring forutsetter at det for helårs- og fritidsbolig foreligger tilstandsrapport som er i henhold til Forskrift til avhendingslova (tryggere bolighandel).

- Jeg ønsker boligselgerforsikring, og bekrefter å ha mottatt og lest forsikringsvilkårene og informasjonsbrosjyre til selger i forbindelse med kjøp av boligselgerforsikring. Forsikringen trer i kraft på det tidspunkt det foreligger en budaksept mellom partene, begrenset til tolv måneder før overtakelse. Ved oppgjørsoppdrag trer forsikringen i kraft når kontrakten er signert av begge parter, begrenset til siste 12 måneder før overtakelse. Jeg bekrefter med dette at eiendommen ikke er en næringsseiendom, at den ikke selges som ledd i næringsvirksomhet eller mellom ektefeller eller slektninger i rett oppstigende eller nedstigende linje, søsken, eller mellom personer som bor eller har bodd på boligeiendommen. Gyldig forsikring forutsetter at det for helårs- og fritidsbolig foreligger tilstandsrapport som er i henhold til Forskrift til avhendingslova (tryggere bolighandel). Forsikringen er ugyldig dersom den tegnes i strid med forsikringsvilkårene. Jeg er innforstått med at eiendomsmegleren ikke har fullmakt til å gjøre unntak fra ovennevnte begrensninger. Jeg er oppmerksom på at 8% av total forsikringskostnader honorar til Söderberg & Partners.
- Jeg ønsker ikke boligselgerforsikring, men megler har tilbudt meg å kjøpe slik forsikring.
- Jeg kan ikke kjøpe boligselgerforsikring ihht vilkår.

Document reference: 1204240068

NAME OF SIGNER	IDENTIFIER	TIME	ELECTRONIC ID
Ole Kristian Bakken	d994a48b12ea7e1b7dd9033 2328eda44b260d0a7	22.04.2024 19:22:07 UTC	Signer authenticated by Nets One time code

NAME OF SIGNER	IDENTIFIER	TIME	ELECTRONIC ID
Cathrine Bakken	d994a48b12ea7e1b7dd9033 2328eda44b260d0a7	22.04.2024 19:22:54 UTC	Signer authenticated by Nets One time code

Document reference: 1204240068

- This is a PDF document digitally signed by Nets' E-Signing service.
- The document's integrity is protected by signing and sealing the contents with a certificate issued to Nets by a third party. Validating the signature confirms that the contents have not been modified since the time of signing.
- For more information about document formats, see <https://www.nets.eu/developer>

ENERGIATTEST

Adresse	Sleppenvegen 1A
Postnummer	2005
Sted	RÆLINGEN
Kommunenavn	Rælingen
Gårdsnummer	105
Bruksnummer	8
Seksjonsnummer	4
Andelsnummer	—
Festenummer	—
Bygningsnummer	300141421
Bruksenhetsnummer	H0103
Merkenummer	a6a2f53e-2dfa-460f-9fcf-9862ab1bc197
Dato	13.05.2024

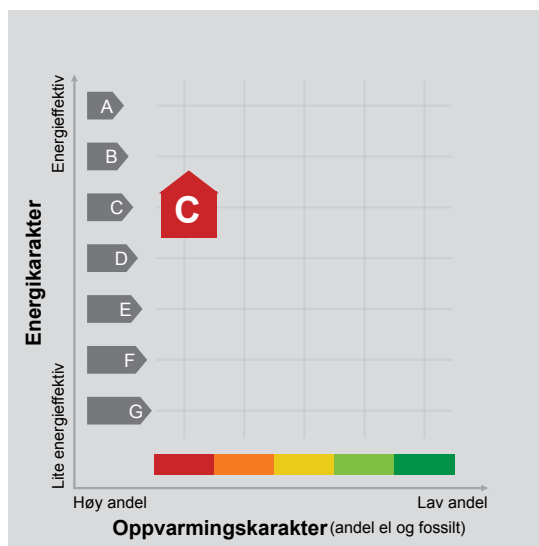

Energimerket angir boligens energistandard. Energimerket består av en energikarakter og en oppvarmingskarakter, se i figuren. Energimerket symboliseres med et hus, hvor fargen viser oppvarmingskarakter, og bokstaven viser energikarakter.

Energikarakteren angir hvor energieffektiv boligen er, inkludert oppvarmingsanlegget. Energikarakteren er beregnet ut fra den typiske energibruken for boligtypen. Beregningene er gjort ut fra normal bruk ved et gjennomsnittlig klima. Det er boligens energimessige standard og ikke bruken som bestemmer energikarakteren. A betyr at boligen er energieffektiv, mens G betyr at

boligen er lite energieffektiv. En bolig bygget etter byggeforskriftene vedtatt i 2010 vil normalt få C.

Oppvarmingskarakteren forteller hvor stor andel av oppvarmingsbehovet (romoppvarming og varmtvann) som dekkes av elektrisitet, olje eller gass. Grønn farge betyr lav andel el, olje og gass, mens rød farge betyr høy andel el, olje og gass. Oppvarmingskarakteren skal stimulere til økt bruk av varmepumper, solenergi, biobrensel og fjernvarme.

Om bakgrunnen for beregningene, se www.energimerking.no.

Målt energibruk

Brukeren har valgt å ikke oppgi målt energibruk.

Resultat Sameiet Sleppenvegen 1

Driftsresultat	Periode: Januar-Desember	2023	2022	2021	2020	2019
Driftsinntekter						
Salgsinntekter						
3110 Fellesavgift		71 300,00	52 410,00	30 165,00	26 720,00	26 040,00
Utenstående pga feilbetaling*		0,00	0,00	570,00		
Fellesavgift innbetaling EL-lading (inkl i 3110)		0,00	0,00			
3111 Videre fakturering vask av vinduer		0,00	0,00			533,75
Salgsinntekter		71 300,00	52 410,00	30 735,00	26 720,00	26 573,75
Driftsinntekter		71 300,00	52 410,00	30 735,00	26 720,00	26 573,75
Driftskostnader						
Varekostnad						
4111 Kjøp vindusvask			0,00	0,00	0,00	0,00
Varekostnad						
Annen driftkostnad						
6340 Lys, varme		-37 600,42	-36 132,42	-22 058,56	-13 891,72	-15 718,77
6620 Reperasjon og vedlikehold utstyr		-16 100,00	0,00	-15 438,00		-27 480,00
7500 Forsikringer		-3 178,00	-2 924,00	2 759,00	-2 601,00	-2 502,00
7770 Bank og kortgebyrer		-1 552,00	-1 836,00	-1 782,00	-1 644,00	-42,50
7790 Andre kostander fradragsberettiget		0,00	0,00	0,00	0,00	0,00
Annen driftskostnad		-58 430,42	-40 892,42	-36 519,56	-18 136,72	-45 743,27
Driftskostnader		-58 430,42	-40 892,42	-36 519,56	-18 136,72	-45 743,27
Driftsresultat		12 869,58	11 517,58	-5 784,56	8 583,28	-19 169,52
Finansinntekter og finanskostnader						
8050 Annen renteinntekt		8,37	0,00	0,00	0,48	9,94
Annen renteinntekt		8,37	0,00	0,00	0,48	9,94
Finansinntekt		8,37	0,00	0,00	0,48	9,94
Finanskostnader						
8160 Purregebyr, leverandør		0,00	0,00	35,00		
Annen finanskostnad		0,00	0,00	35,00	0,00	0,00
Finanskostnader		0,00	0,00	35,00	0,00	0,00
Årsoverskudd		12 877,95	11 517,58	-5 784,56	8 583,76	-19 159,58



RÆLINGEN KOMMUNE
Utbyggingservice

Sivilarkitekt Erik Andre Hvalbye
Ljabruveien 39

1167 OSLO

AVSKREVET

Deres dato:/mottatt dato:	Vår ref.:	Gnr./bnr.:	Vedtaksnr.:	Arkivkode:	Dato:
05.03.2011/09.03.2011	2006/3453- 142/EMJO1	105/8	11/42	105/8	10.03.2011

MIDLERTIDIG BRUKSTILLATELSE

etter plan- og bygningsloven av 27. juni 2008 nr. 71 i kraft 1.juli 2010, § 21-10

Byggested: Sleppenveg1a-2005 RÆLINGEN **Gnr/bnr:** 105/8
Tiltakshaver: Harful as, Åsdalsveien 54 a 1167 Oslo
Ansvarlig søker: Sivilarkitekt Erik Andre Hvalbye
Beregningsgrunnlaget for årsgebyrer: 158 m².

Etter fullmakt gitt med hjemmel i kommunelovens § 23 nr. 4 fattes slikt

VEDTAK

Med bakgrunn i ansvarlig utførendes anmodning om ferdigattest med vedlagte kontrollerklæringer mottatt 08.02.2011, gis det med hjemmel i plan- og bygningslovens § 21-10 midlertidig brukstillatelse for bolig på eiendom gnr. 105, bnr. 8 Snr. 4.

Gjenstående arbeider

- Grovplanering utvendig.
- Noe rørarbeider på ett bad.
- Montering av utvendig pipe.
- Utvendig puss.

Planlagt dato for anmodning om ferdigattest: 01.09.2011.

Saksopplysninger

Beholdere for tømming av husholdningsavfall bestilles gjennom avdeling for kommunalteknikk tlf. 63835191. Beholdere som benyttes i dag leveres av ROAF og er tilpasset kildesortering (se vedlagte renovasjonsforskrifter).

Postadresse:
Postboks 100
2025 Fjerdingsby

Besøksadresse:
Bjørnholthagan 6
2008 FJERDINGBY

Organisasjonsnr.:
Internett:
E-post:

952 540 556
www.ralingen.kommune.no
postmottak@ralingen.kommune.no

Telefon: 63 83 51 10
Telefaks: 63 83 52 33
Bankgiro: 1503.0543707



Bygning eller deler av denne må ikke tas i bruk til annet formål enn det tillatelsen forutsetter jf. § 20-1 i plan- og bygningsloven. En slik endring krever særskilt bruksendring.

Vedtaket kan påklages i henhold til vedlagt orientering om klageadgang.

Med hilsen

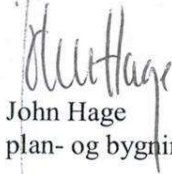

John Hage
plan- og bygningsjef

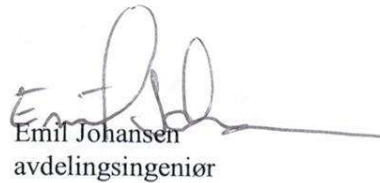

Emil Johansen
avdelingsingeniør

Vedlegg:
Orientering om klagerett
Renovasjonsforskrifter

Nedre Romerike likningskontor
Nedre Romerike Brann- og Redningsvesen
Komtek registrering

Ferdigmelding

RÆLINGEN KOMMUNE
 AVD: Side 1 av 2
 Saksnr. 6/3453 Dok 140
 Saksb. -8 MARS 2011 Kopi til
 EMJ01
 Ark kode P 105/8 Kommunens saksnummer 2009/1149-5/EMJ01
 Ark.kode S

Til kommune
 Rælingen kommune

Anmodningen gjelder eiendom/byggested

Gnr.	Bnr.	Festnr.	Seksjonsnr.	Lepernr.	Bygningsnr.	Bolignr.
105	8		4			

Adresse Sleppenvæien 1A Postnr. 2005 Poststed Rælingen

Det anmodes om

Ferdiggattest (søknadspiktig arbeid)
 Midlertidig brukstillatelse (søknadspiktig arbeid)
 Arbeidet er ferdig i samsvar med melding (meldingspliktig arbeid)

Hva anmodes det om midlertidig brukstillatelse for?

Hele tiltaket Planlagt dato for anmodning om ferdiggattest

Deler av tiltaket
 Det anmodes om midlertidig brukstillatelse for

Gjenstående arbeider

Beskriv gjenstående arbeider og planlagt fremdrift pr. brukstillatelse (ekspanderende felt)	Planlagt dato for anmodning om midlertidig brukstillatelse	Dato for tidligere gitt midlertidig brukstillatelse
Grov planering utvendig.		
Noe rørarbeider innvendig.		
Montering av utvendig Ripe		
Planlagt dato for anmodning om ferdiggattest	<input type="text"/>	

Energiforsyning

Oppvarming	Energikilde	
<input checked="" type="checkbox"/> Elektrisk (panelovner, varmekabler o.l.) <input type="checkbox"/> Sentralvarmeanlegg (vannbåren gulvvarme, radiatorer o.l.) <input checked="" type="checkbox"/> Annen type oppvarming (vedovn, kamin o.l.)	<input checked="" type="checkbox"/> Elektrisitet <input type="checkbox"/> Olje, parafin eller annen flytende brensel <input type="checkbox"/> Biobrensel (ved, fliser o.l.) <input type="checkbox"/> Solenergi	<input type="checkbox"/> Varmepumpe <input type="checkbox"/> Gass <input type="checkbox"/> Fjernvarme <input type="checkbox"/> Annen
		<input type="checkbox"/> Ikke relevant

Vedlegg (gjelder kun søknad)

Beskrivelse av vedlegg	Gruppe	Vedlegg nr. fra - til	Ikke relevant
Kart og situasjonsplan, hvis endringer i forhold til tillatelsen	D	-	<input checked="" type="checkbox"/>
Redegjørelser og tegninger, hvis endringer i forhold til tillatelsen	E	-	<input checked="" type="checkbox"/>
Kontrollerklæringer	G	1 - 5	<input type="checkbox"/>
Bekreftelser fra andre offentlige myndigheter	I	-	<input type="checkbox"/>
Andre vedlegg	J	-	<input type="checkbox"/>

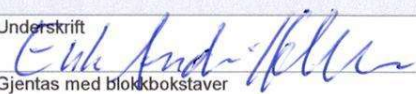
Underskrift av ansvarlig utførende eller samordner for tiltaket		
Foretakets navn Sivilarkitekt Erik André Hvalbye		Underskrift 
Sted Oslo	Dato 05032011	Gjentas med blokkbokstaver ERIK ANDRE HVALBYE

SF-0110B 04.2010 SignForm AS www.signform.no

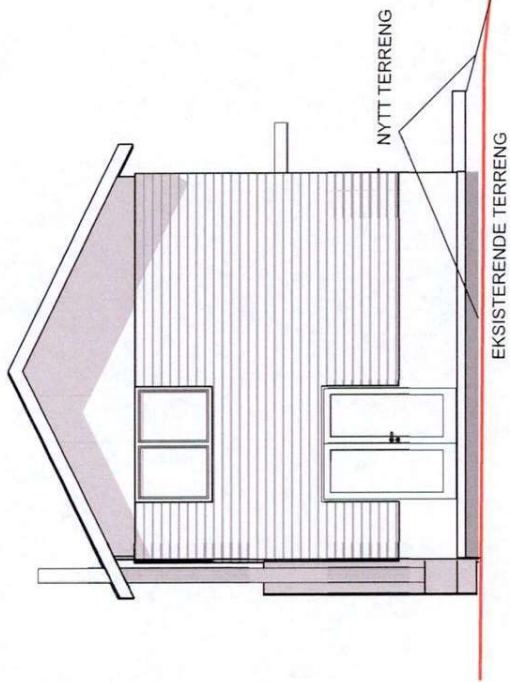

FASADE MOT SYD

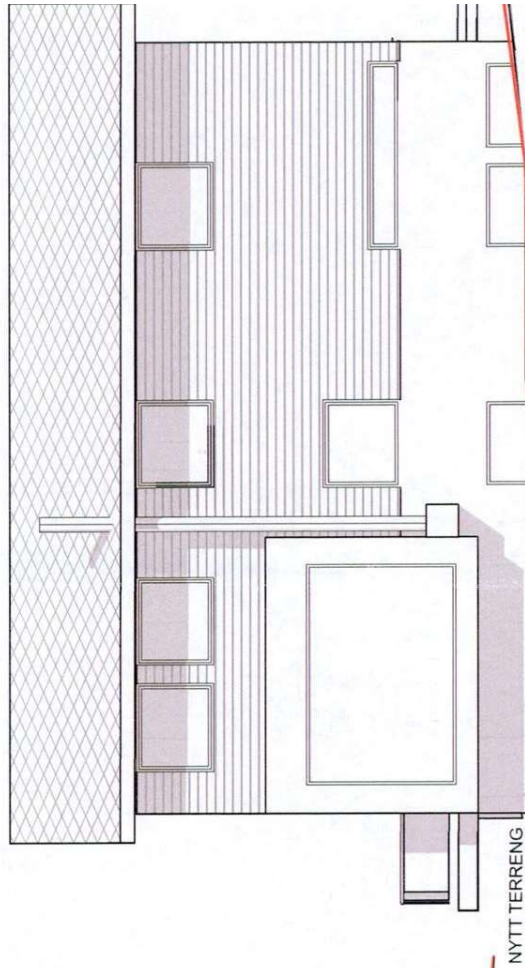

FASADE MOT '1

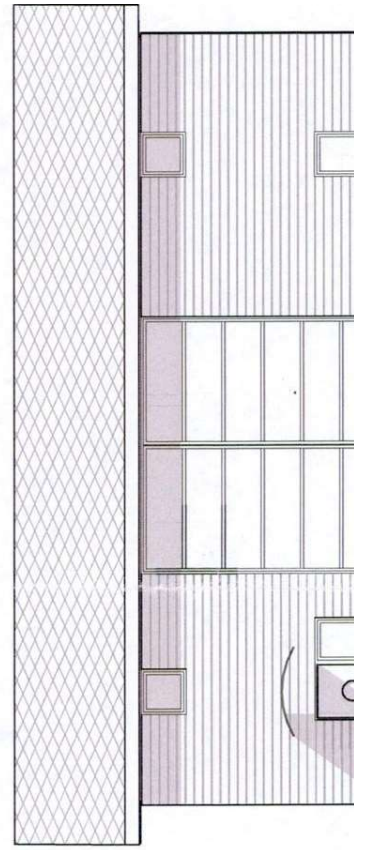
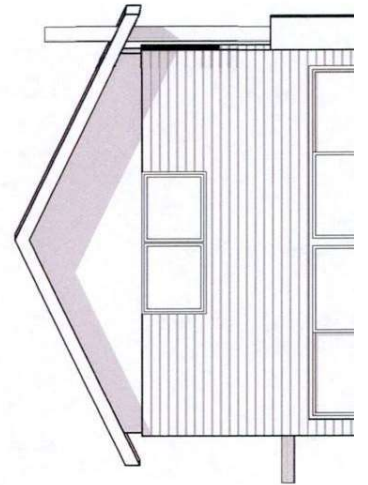

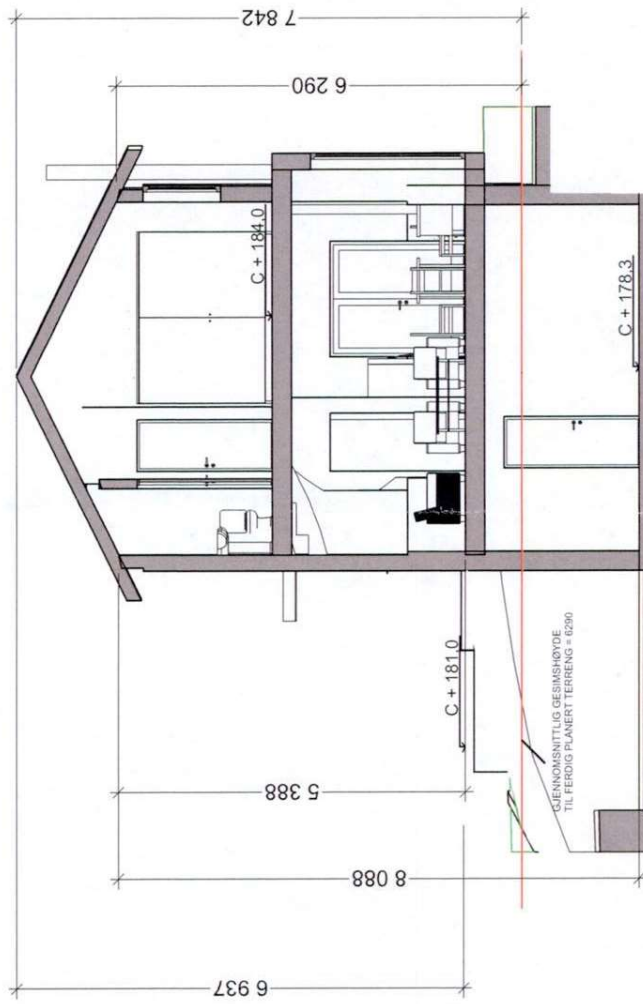

SNITT K D

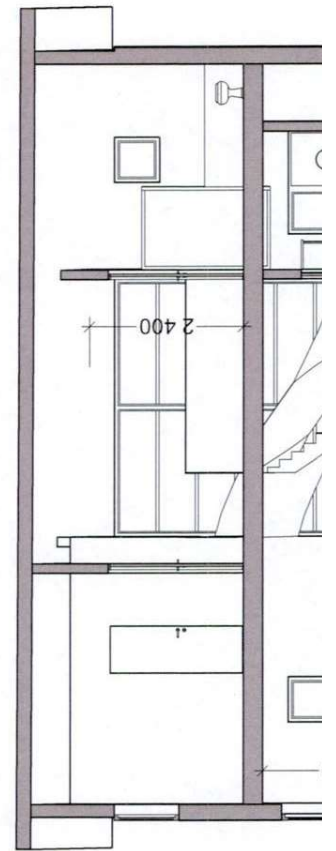

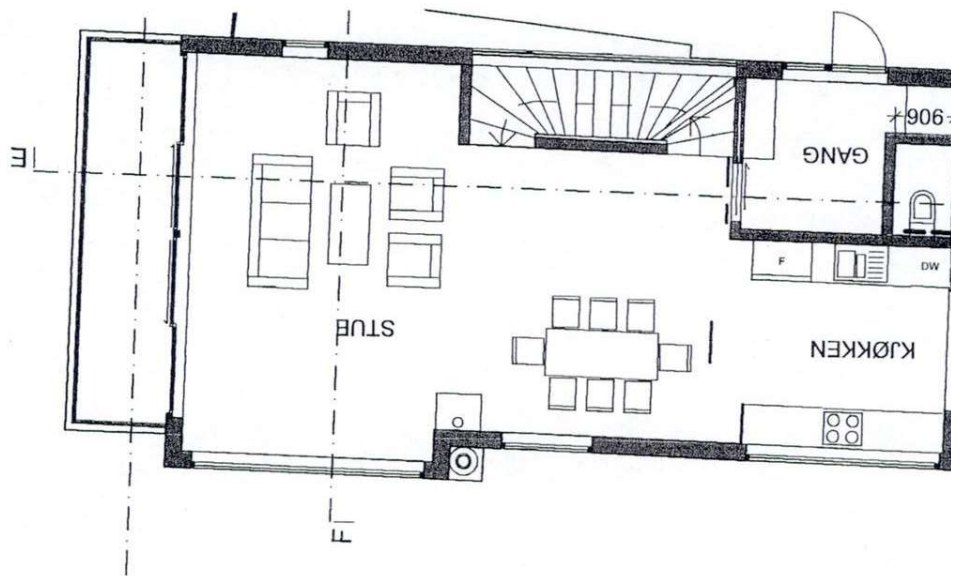
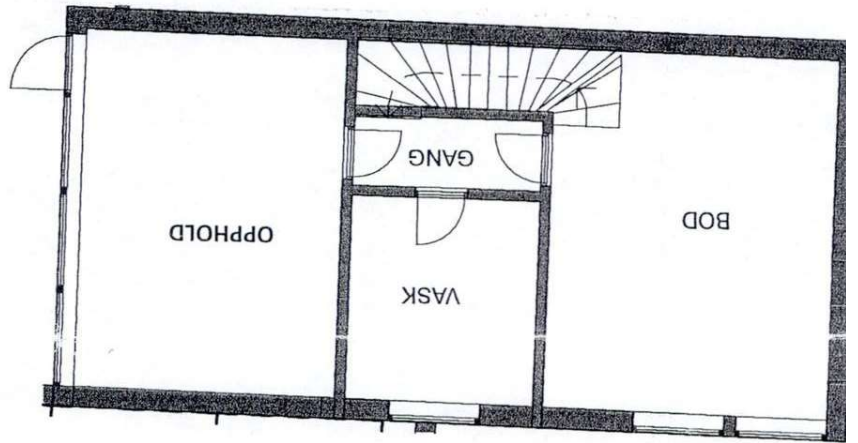

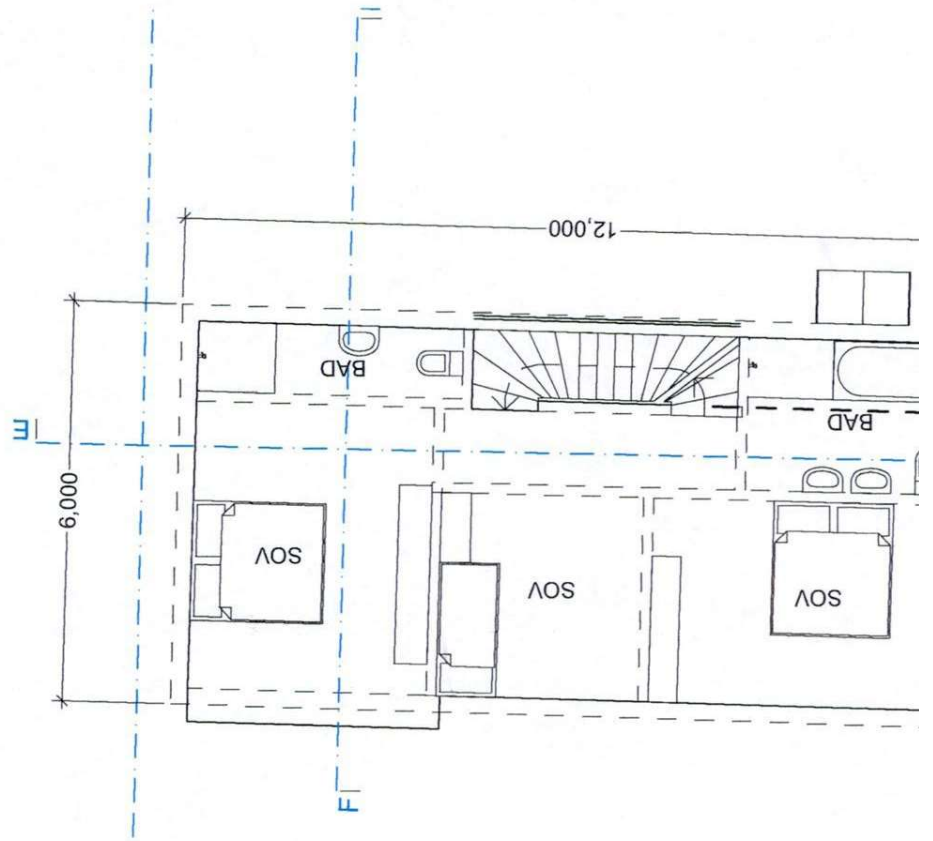

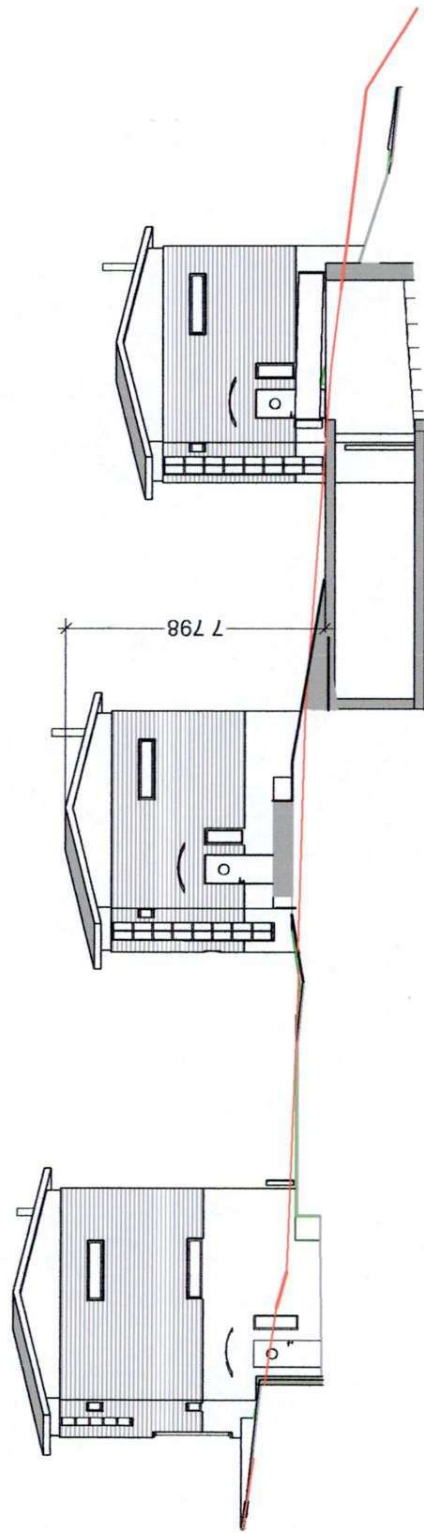

SNITTA - A

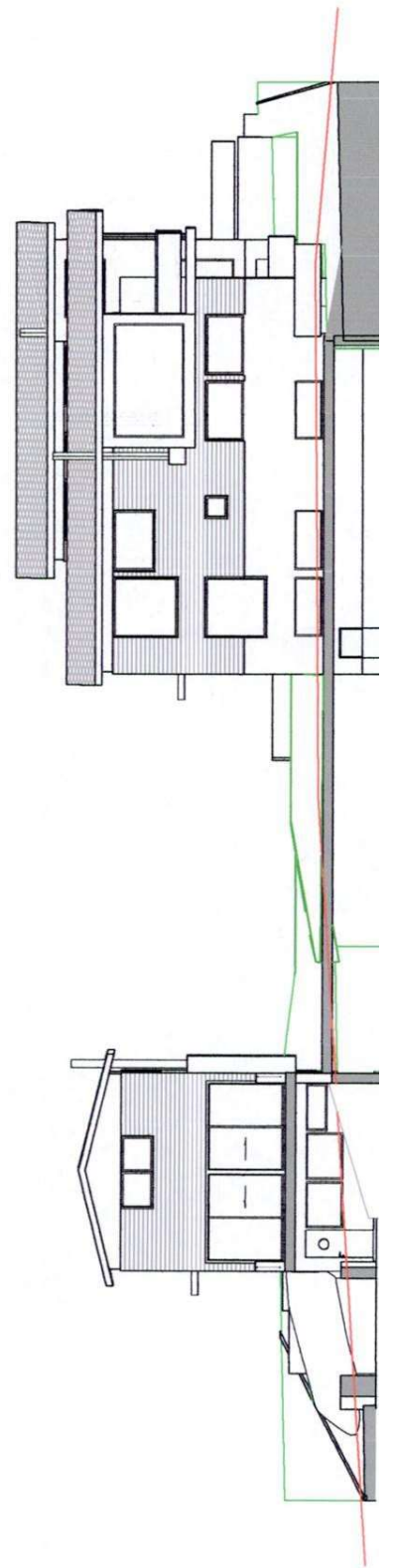

ROMERIKE EIENDOMSMEGLING AS FILIAL LILLESTRØM
V/NILS-ERLING BLEIKVASSLI
TORVET 5
2000 LILLESTRØM

Bestiller: info@ambita.com
Deres referanse: 1204240068
Vår referanse: 3456801/23801415
Bestilling: C3 2024-04-23 (9) 148

Dato
23.04.2024

Kopi av dokument fra vårt arkiv

Dere har bedt om en bekreftet kopi av følgende dokument fra arkivet:

Dok.nr.:	Embete:	Registrert:	Rettsstiftelse:
78527	200	31.1.2011	SEKSJONERING

Dokumentet er registrert på blant annet følgende eiendom:

Knr.	Gnr.	Bnr.	Fnr.	Snr.
3224 RÆLINGEN	105	8	0	0

Dokumentet følger vedlagt.

Dokumentet følger ikke vedlagt. Vi kan ikke finne det i vårt arkiv.

Det finnes mye nyttig informasjon på våre nettsider www.tinglysing.no. På <https://seeiendom.kartverket.no> er det mulig å se hva som er tinglyst i grunnboken. Ta også gjerne kontakt med vårt kundesenter på telefon 32 11 80 00. Kundesenteret er åpent alle hverdager fra klokken 09.00 til 15.00.

Med hilsen
Statens kartverk Tinglysing



Melding til tinglysing

Det er ført en seksjonering i matrikkelen
 Det er ført med brukstilfelle: Seksjonering

Løpenummer for forretning: 601023178
 Vedlegg: Ja

Rekvirent av tinglysing

Organisasjonsnr 952540556
 Navn RÆLINGEN KOMMUNE

Adresse Postboks 100, 2025 FJERDINGBY

Rekvirent(er) av forretning

Fødselsdato/Orgnr 989112295
 Navn HARFUL AS

Bruksenhet
 Adresse Asdalsveien 54a, 1167 OSLO

Matrikkelenhet(er) som er seksjonert

Knr 0228
 Gnr 105
 Bnr 8

Nye seksjoner

Knr	Gnr	Bnr	Fnr	Snr	Sameiebrøk	Formålskode	Tilleggsareal bygning	Eksklusivt utareal
0228	105	8	0	1	1 / 4	Boligseksjon	Nei	Ja
0228	105	8	0	2	1 / 4	Boligseksjon	Nei	Ja
0228	105	8	0	3	1 / 4	Boligseksjon	Nei	Ja
0228	105	8	0	4	1 / 4	Boligseksjon	Nei	Ja

Melding til tinglysing er hjemlet i Matrikelloven § 24



Doknr: 78527 Tinglyst: 31.01.2011
 STATENS KARTVERK FAST EIENDOM

| Returneres etter tinglysing til

Begjæring¹⁾ om oppdeling i eierseksjoner/raseksjonering

(stryk det som ikke passer)

Opplysninger i feltene 1-4 registreres i grunnboken

1. Eiendommen			
Kommunenr	Kommunens navn	Gnr	Bnr
0228	RÆLINGEN	105	8

2. Hjemmelshaver(e)		
Fødselsnr/Org.nr (11/9 siffer) ²⁾	Navn	Ideell andel ³⁾
989112295	HARFJUL AS	1/1

3. Begjæring																	
Eiendommen begjæres oppdelt i eierseksjoner slik det fremgår av etterstående fordelingsliste.																	
S.-nr	For-mål ⁴⁾	Brøk (teller) ⁵⁾	Til-leggs-areal ⁶⁾	S.-nr	For-mål ⁴⁾	Brøk (teller) ⁵⁾	Til-leggs-areal ⁶⁾	S.-nr	For-mål ⁴⁾	Brøk (teller) ⁵⁾	Til-leggs-areal ⁶⁾	S.-nr	For-mål ⁴⁾	Brøk (teller) ⁵⁾	Til-leggs-areal ⁶⁾		
1	B	1	G	13				25				37					
2	B	1	G	14				26				38					
3	B	1	G	15				27				39					
4	B	1	G	16				28				40					
5				17				29				41					
6				18				30				42					
7				19				31				43					
8				20				32				44					
9				21				33				45					
10				22				34				46					
11				23				35				47					
12				24				36				48					
Sum tellere:								4	= nevner:				4				

4. Supplerende tekst ⁷⁾
OBS! Her påføres kun opplysninger som skal og kan tinglyses. Ved raseksjonering skal dessuten oppgis hva endringen består i og eventuelt på hvilken måte fellesarealene endres

5. Egenerklæring

Undertegnede erklærer at

- a) seksjoneringen gjelder planlagt bygning hvor byggetillatelse er gitt, eller
 seksjoneringen gjelder bestående bygning hvor seksjoneringen bare omfatter bruksenheter som er ferdig utbygd
- b) seksjoneringen omfatter alle bruksenheter i eiendommen
- c) inndelingen i bruksenheter gir en formålstjenlig avgrensning av de enkelte bruksenheter
- d) bruksenhetsens formål (bolig eller næring) er i samsvar med gjeldende arealplanformål, eller
 det foreligger tillatelse til annen bruk etter plan- og bygningsloven
- e) ingen bruksenheter omfatter deler av eiendommen som er nødvendig til bruk for andre bruksenheter i eiendommen, eller deler som etter bestemmelser, vedtak eller tillatelser gitt i eller i medhold av plan- og bygningsloven, er fastsatt å skulle tjene beboernes eller bebyggelsens felles behov
- f) areal som skal tjene sameiernes felles bruk eller eiendommens drift er fellesareal. Fellesarealet omfatter ikke vaktmesterbolig som er utleid til andre enn vaktmesteren, og hvor leier har kjøperett (§ 14)
- g) hver bruksenhets hoveddel er en klart avgrenset og sammenhengende del av en bygning på eiendommen og har egen inngang fra fellesareal eller naboeiendom
- h) hver boligseksjon har kjøkken, bad og wc innenfor hoveddelen av bruksenheten. Bad og wc er i eget eller egne rom, eller
 boligseksjonen er en fritidsbolig, eller
 alle boligene inngår i en samleseksjon bolig
- i) det er fastsatt vedtekter (§ 28).

Undertegnede er kjent med at det er straffbart å avgi eller benytte uriktig erklæring (straffeloven § 189 og § 190).

6. Tegninger m v

Alle vedlegg skal være i A4 format og fortløpende sidenummerert. Vedlegg som skal følge seksjoneringsbegjæringen:

- a) Situasjonsplan (§ 7, annet ledd).
- b) Plantegninger over kjeller, alle etasjene og loft
 På tegningene er grensene for bruksenheter, forslag til seksjonsnummer og bruken av de enkelte rom tydelig angitt (§ 7, annet ledd)
- c) Liste med navn og adresse på alle leiere av bolig i eiendommen. (Skal ikke følge med til tinglysing.)
- d) Vedtekter (§ 28). (Skal ikke følge med til tinglysing.)
- e) Samtykke fra panthaver ved reseksjonering (§§ 12 og 13)

7. Underskrifter

Sted, dato

 Lørenskog
 29.01.2010

Hjemmelshaver (§§ 7 og 12) / Styret (§ 13)

Harald Hagen

Ektefelle/registrert partner

(Ved reseksjonering løses samtykke fra ektefelle/registrert partner hvor sameiebrøken reduseres)

HARALD HAGEN

8. Styrets samtykke m v ved reseksjonering ⁹⁾	
<input type="checkbox"/> Styret samtykker til reseksjonering (§ 12), eller <input type="checkbox"/> Styret erklærer at sameiemøtet har samtykket til reseksjonering (§ 30)	
Sted, dato	Underskrift

9. Kommunens tillatelse til seksjonering/reseksjonering				
<input type="checkbox"/> Befaring er foretatt <input type="checkbox"/> Målebrevkart for tilleggsdeler er utarbeidet og vedlagt ⁹⁾ <input checked="" type="checkbox"/> Tillatelsen er inntatt nedenfor <input type="checkbox"/> Tillatelsen følger vedlagt				
Kommunen erklærer at tillatelse til seksjonering/reseksjonering er gitt for:				
Gnr	Bnr	Fnr	Snr	
105	8			Rølingen kommune
Dato		Stempel og underskrift		
14/1-11				

Noter:
<ol style="list-style-type: none"> 1) Kommunen skal gi tillatelse til seksjonering/reseksjonering og skal deretter sende begjæringen til tinglysing. Begjæring, situasjonsplan og plantegning sendes kommunen i tre eksemplarer, hvorav ett skal være på tinglysingspapir. 2) Det er Enhetsregisterets organisasjonsnummer som skal brukes. 3) Feltet for ideell andel utfylles bare når det er flere hjemmelshavere. 4) B=boligseksjon, N=næringsseksjon, SB=samleseksjon bolig, SN=samleseksjon næring. 5) Ved oppdeling skal det for hver seksjon fastsettes en sameiebøk med hele tall i teller og nevner. 6) Sett B dersom tilleggsarealet gjelder bygning, G dersom tilleggsarealet gjelder grunn, eventuelt BG hvis tilleggsarealet gjelder både bygning og grunn. 7) Det er bare rettsstiftelser som skal og kan tinglyses som tas inn her. Legalpanterett etter eierseksjonsloven § 25 første ledd kan ikke tinglyses. Her tas bare med panterett som kommer i tillegg, jf § 25 tredje ledd. Panterett inntatt i oppdelingsbegjæringen gir ikke tvangsgrunnlag. 8) Etter eierseksjonsloven § 12 skal styret i noen tilfeller samtykke til reseksjonering. I de tilfeller hvor sameiemøtets samtykke er nødvendig, innestår styret for at samtykket er innhentet, jf § 30. 9) Kommunen skal legge ved målebrevkart med tinglysingsgjenpart.

Rælingen kommune
v/ Tor Haugland
Postboks 100
2025 Fjerdingby

RÆLINGEN KOMMUNE	
AVD. <i>Utbygging</i>	
Saksnr. <i>10/326</i>	Dok. <i>6</i>
Saksb. <i>TOHA1</i>	Kopi til
17 JAN. 2011	
Ark kode P <i>105/8</i>	
Ark kode S	
Gradering	Løperit.

Vår referanse:
110-10-0010

Vår saksbehandler:
Marianne Skaug

Telefon:
64 84 52 90

Vår dato:
14.01.2011

Vedrørende Sleppenvegen 1
Matrikkel : Gnr. 105 Bnr. 8 i Rælingen kommune

Oppgjørsmegleren AS, orgnr. 991 034 056, har tinglyst urådighet på ovennevnte eiendom.

Vi samtykker herved til seksjonering av eiendommen.

For Oppgjørsmegleren AS



Marianne Skaug
Daglig leder
Ihht vedlagte firmaattest



Rett kopi bekrefies:



OPPGJØRSM. AS

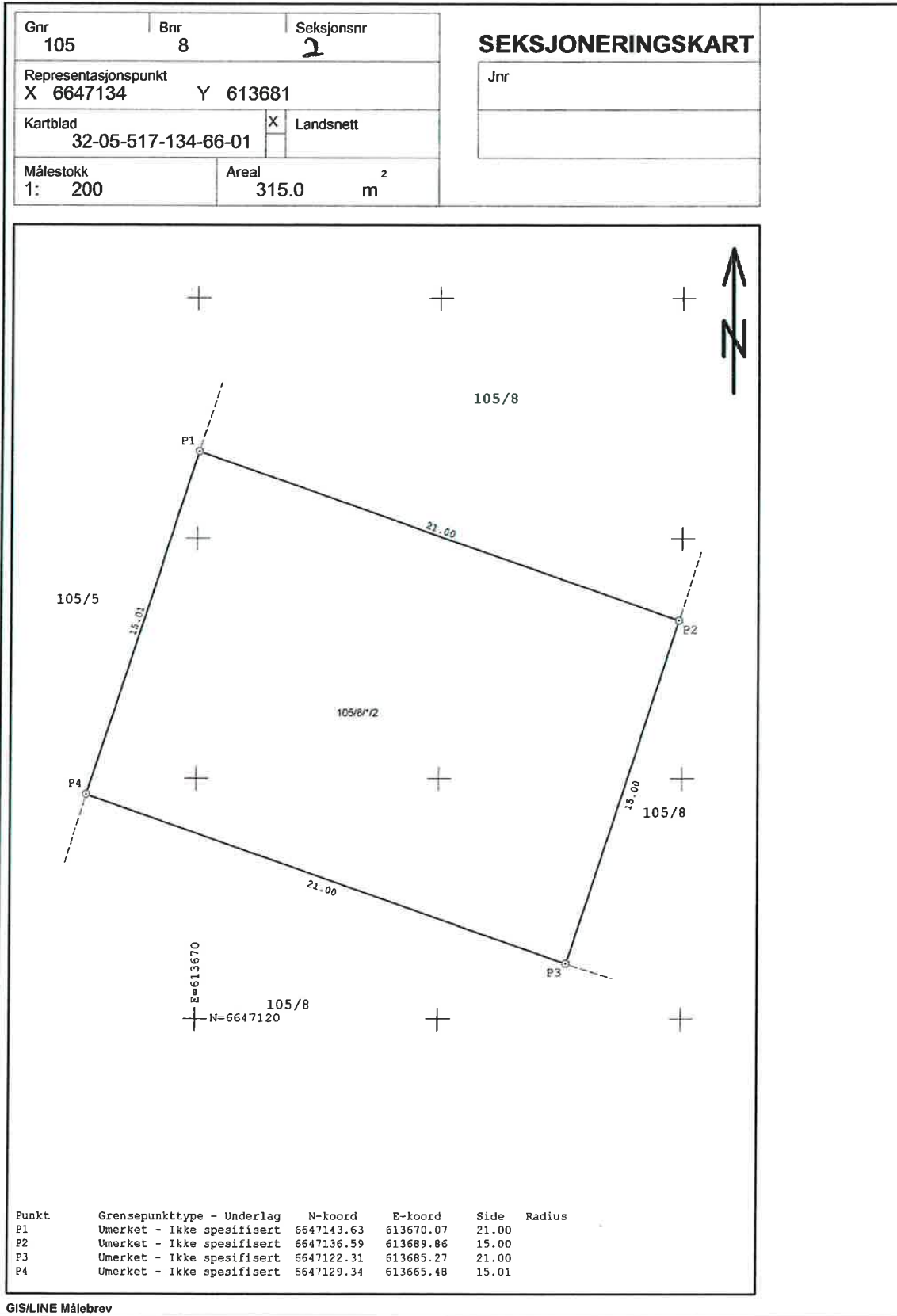

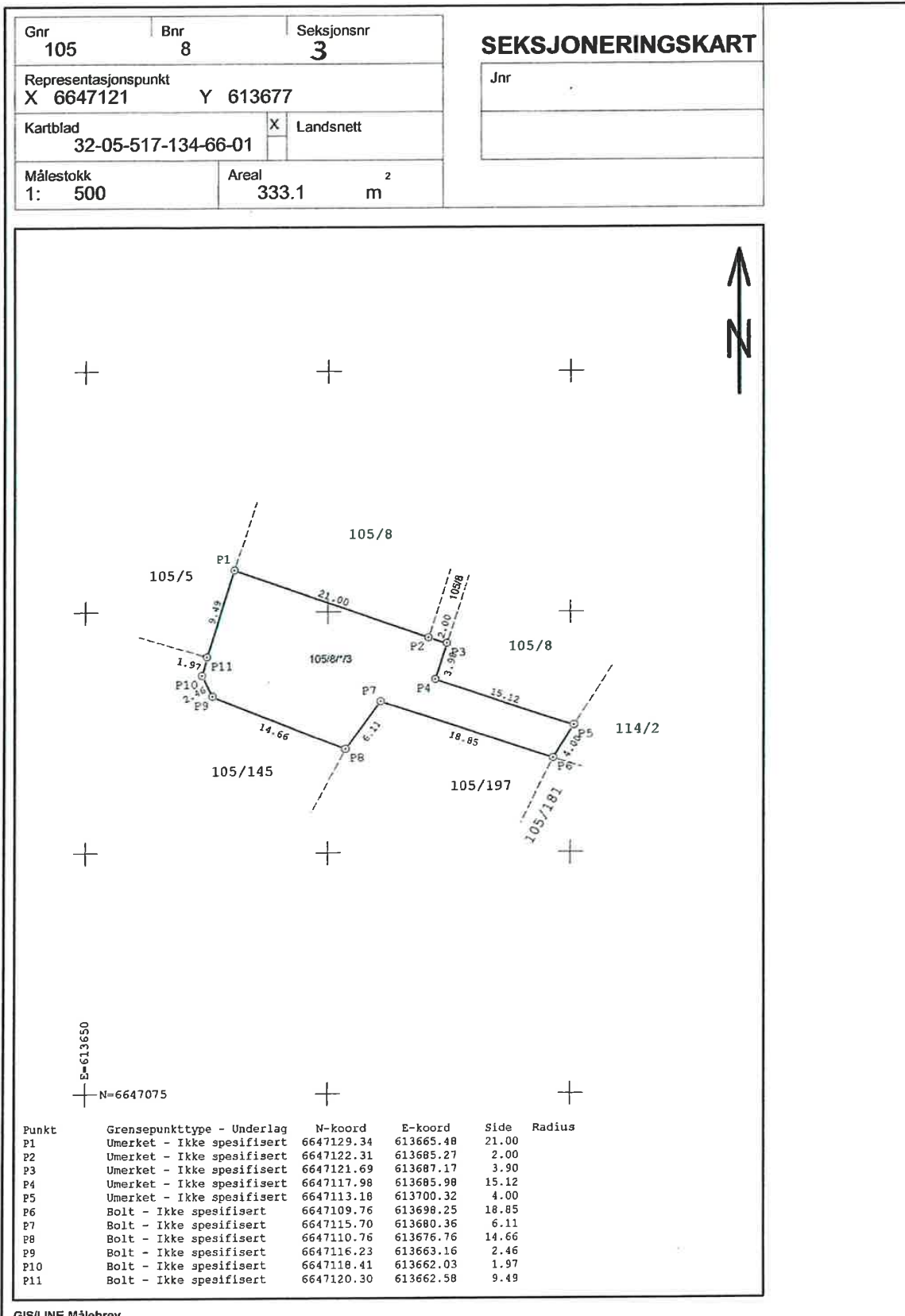

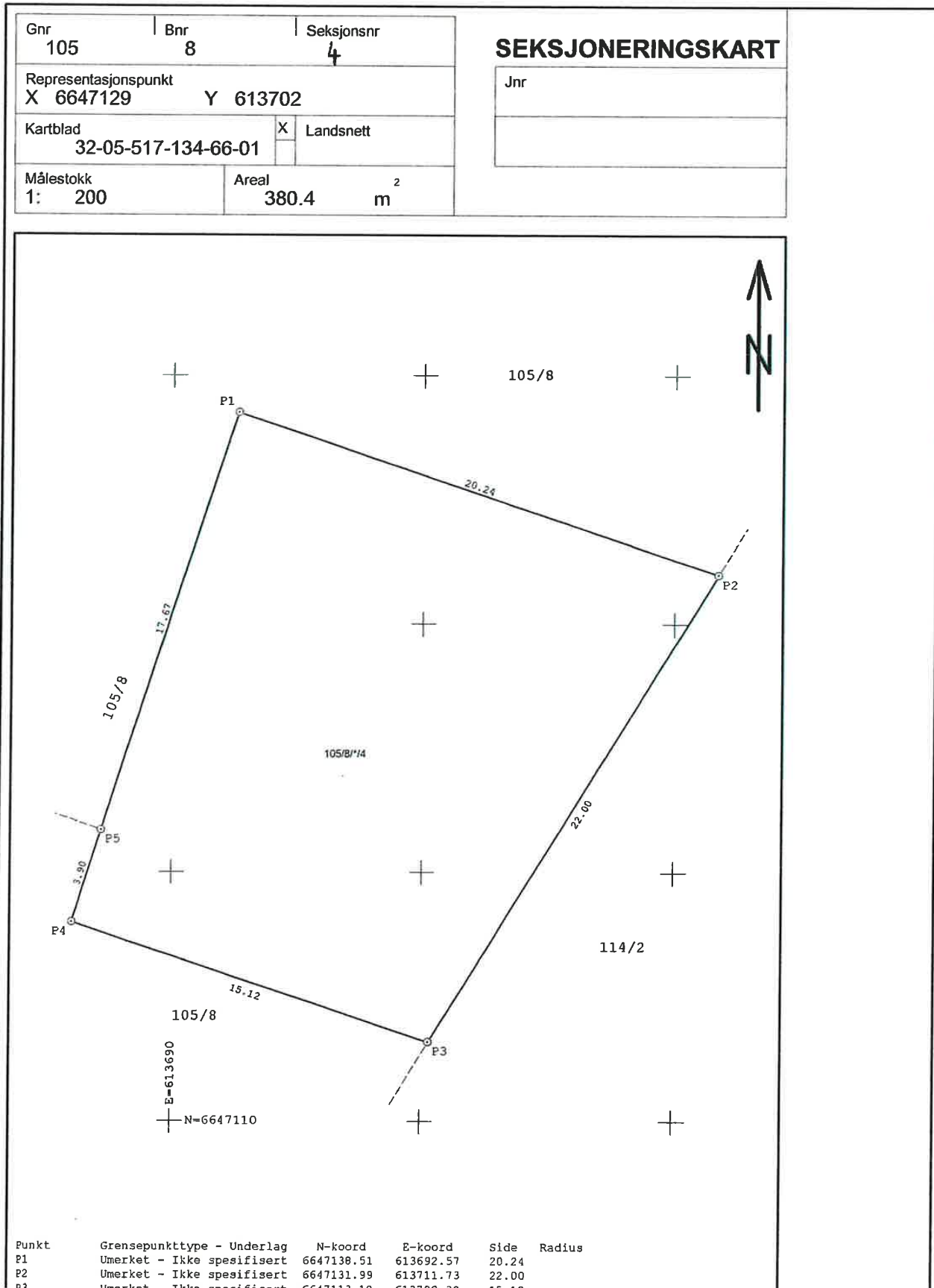

Vedlegg 1 av 5

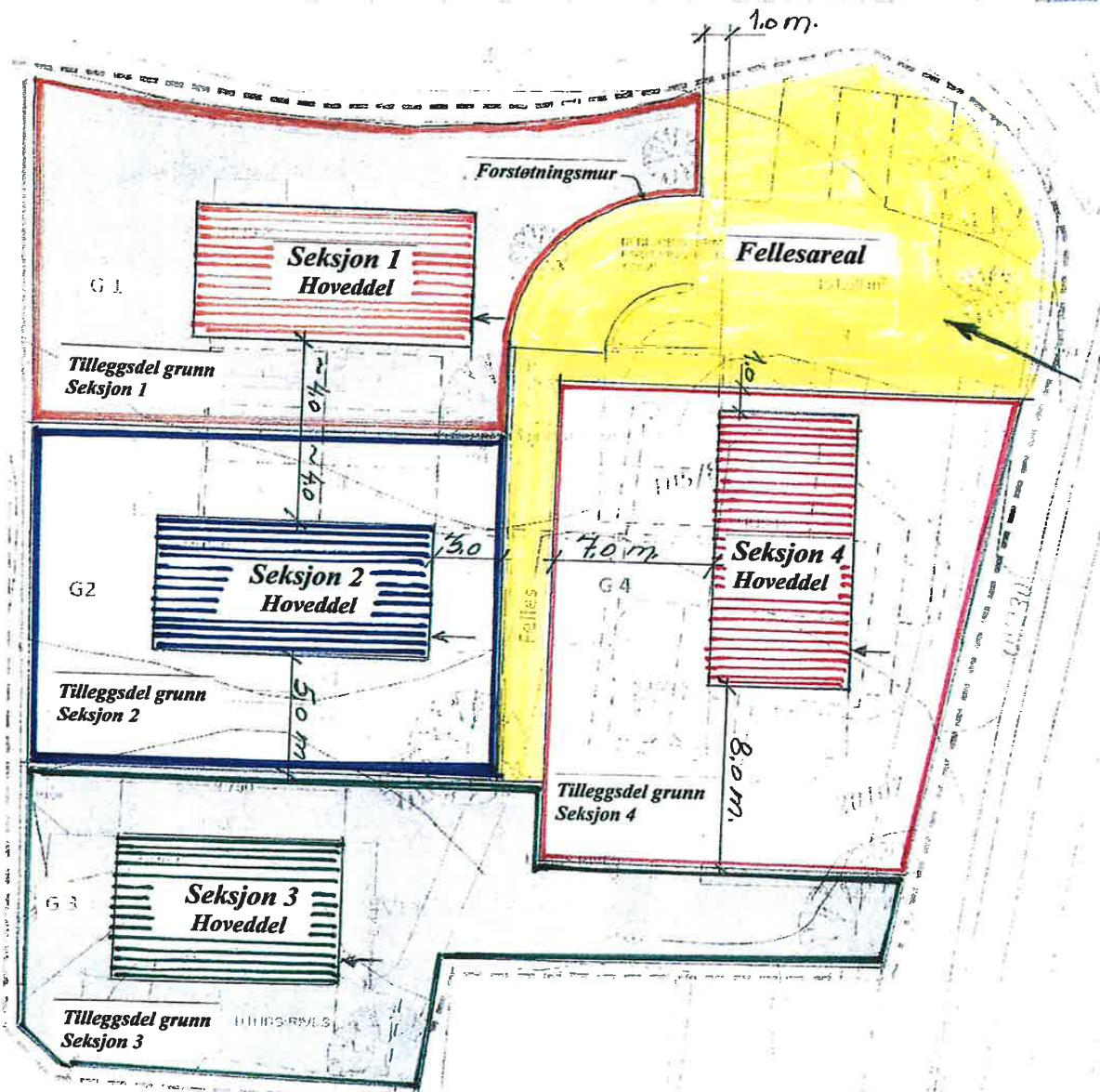

Sleppenvegen 1
Gnr. 105, Bnr. 8 i Rælingen kommune
SEKSJONERINGSPLAN
(4 boenheter)

M = 1 : 250

Dato: 27.01.2010 *EH*

Vedlegg 2 av 5

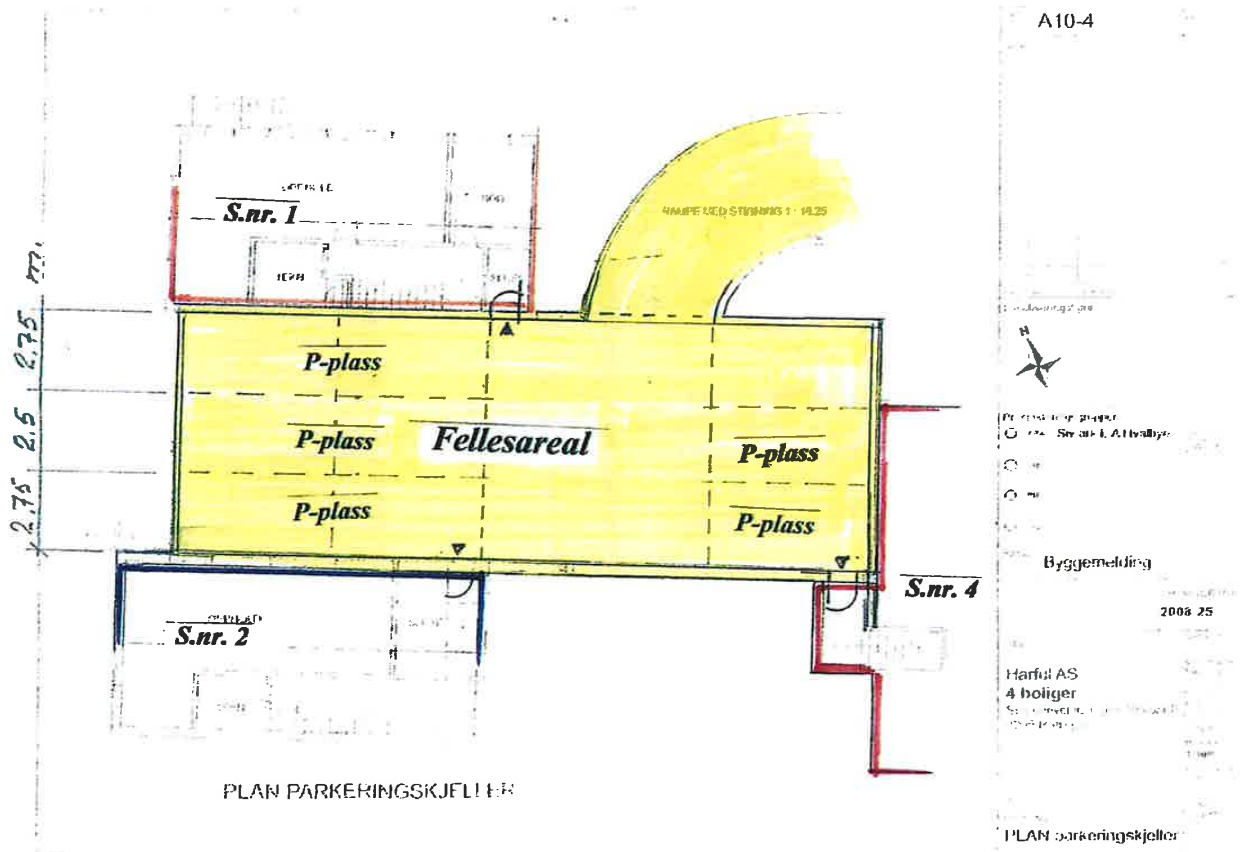

Sleppenvegen 1
Gnr. 105, Bnr. 8 i Rælingen kommune
Parkeringskjeller (U.etg. plan)

M = 1 : 200

Dato: 27.01.2010 *FL*

Vedlegg 3 av 5

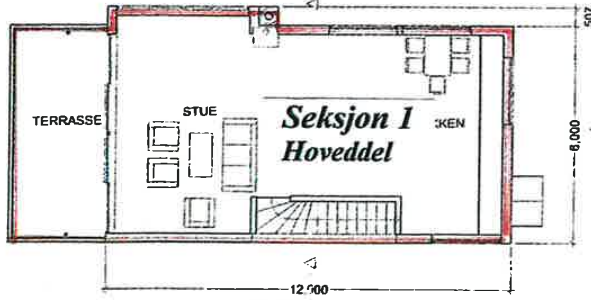

PLAN 2.ETASJE



PLAN 2.ETASJE

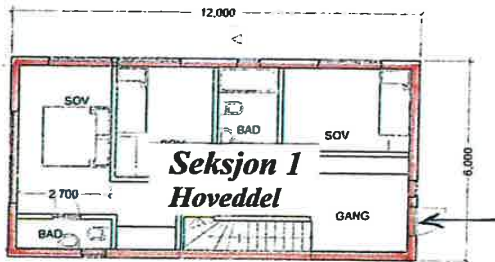

PLAN 1.ETASJE



PLAN 1.ETASJE

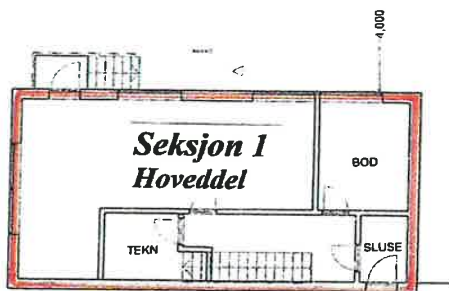

PLAN KJELLER

Fra P-kjeller

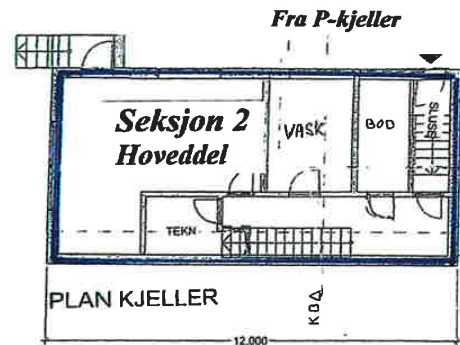

PLAN KJELLER

Fra P-kjeller

Sleppenvegen 1

Gnr. 105, Bnr. 8 i Rælingen kommune

SEKSJON 1 og 2 (Hoveddel)

M = 1 : 200

Dato: 21.11.2012

Vedlegg 4 av 5

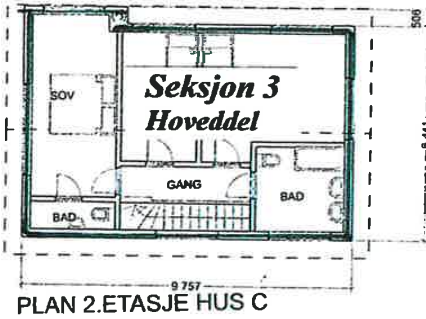

PLAN 2.ETASJE HUS C

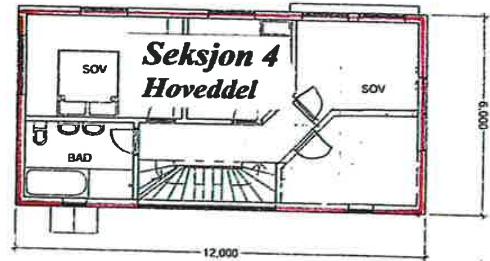

PLAN 2.ETASJE HUS D

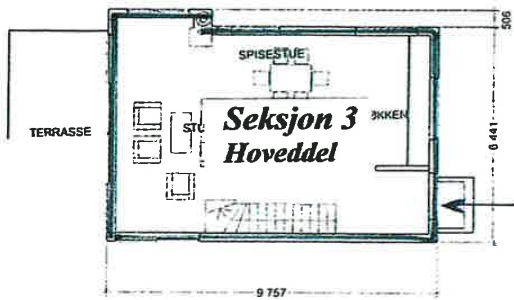

PLAN 1.ETASJE HUS C

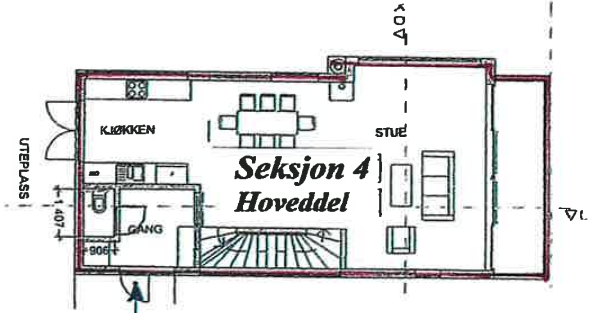

PLAN 1.ETASJE HUS D

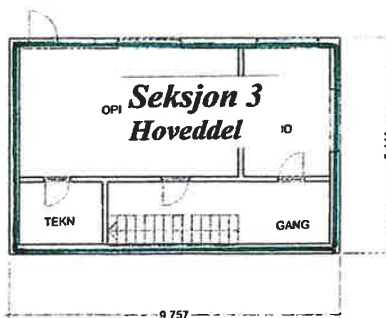

PLAN KJELLER HUS C

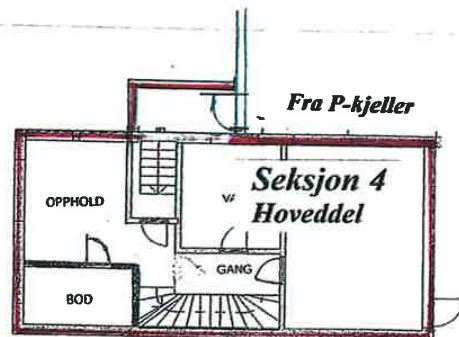

PLAN KJELLER HUS D

Sleppenvegen 1

Gnr. 105, Bnr. 8 i Rælingen kommune

SEKSJON 3 og 4 (Hoveddel)

M = 1 : 200

Dato: 27.01.2010 *GAH*

Vedlegg 5 av 5

VEDTEKTER for eierseksjonssameiet Sleppenvegen 1

1. Sameiet har betegnelsen "Sleppenvegen 1"

2. Sameiet består av Gnr. 105, Bnr. 8 i Rælingen kommune.

Sameiet omfatter tomtegrunn i hht målebrev, 4 boligenheter.

3. Sameiet seksjoneres i h.h.t. LOV OM EIERSEKSJONER av 23. mai 1997.

*Hver seksjon har sameiebrøk = 1/4 og tinglyses på eget grunnboksblad.
Den enkelte sameier rår som en eier over sin seksjon (§ 22.)*

4. Som bruksenhet med enerett for hver sameier regnes:

*Som hoveddel regnes huset komplett (over 3 plan) inkl. golv, vegger og tak.
Som tilleggsdel grunn regnes andel av tomt ihht Seksjoneringsplan datert 27.01.2010.*

5. Som fellesareal regnes:

*Tomteområde som ikke er bebygget eller er Tilleggsdel grunn.
Fellesareal benyttes til adkomst, biloppstilling, renovasjon/post etc.
Parkeringskjelleren, inkl. golv, vegger og tak.
Seksjon 1, 2 og 4 disponerer plassene inntil sine respektive seksjoner.
Seksjon 3 midtplassen.
Stamledningsnett for tilførsel av elektrisk strøm, vann og avløp er fellesanlegg.*

6. Styre:

De 4 sameiere utgjør i fellesskap styre for sameiet (§ 38).

7. Drift og vedlikehold:

*Den enkelte sameier svarer for sin seksjons hoveddel.
For fellesareal og evt. felles funksjoner svarer fellesskapet etter styrets vedtak.
Felles kostnader fordeles etter sameiebrøk (§ 23), altså 1/4 på hver sameier.*

8. For øvrig gjelder Lov om eierseksjoner, 23. mai 1997, i kraft fra 1. jan. 1998.

Vedtektene er utarbeidet ved seksjoneringen, 27.01.2010

*Vedtekter er pliktig for sameiet og denne vedtekt blir tinglyst ved seksjoneringen.
Sameiermøte kan på visse vilkår supplere eller endre vedtektene (§ 7 og 28)*



105/8
 2117

Målebrevskart

over parselt av g. nr. 105 b. nr. 8

i Røling

Målestokk 1:500

Areal: 1658.1

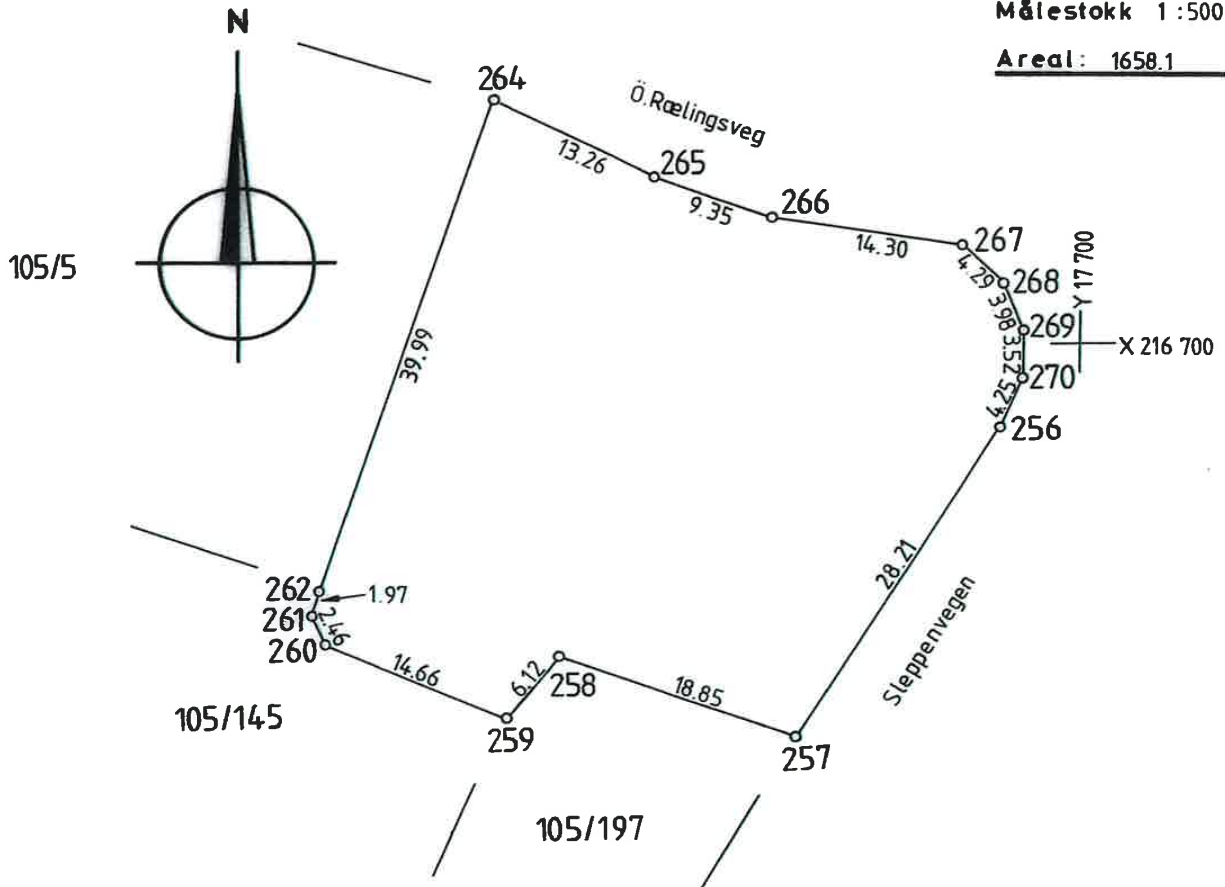

K O O R D I N A T L I S T E

	X	Y
264	216719.09	17706.79
265	713.13	718.63
266	709.79	727.36
267	707.72	741.51
268	704.76	744.61
269	701.06	746.08
270	697.55	745.82
256	693.62	744.21
257	669.88	728.97
258	676.28	711.24
259	671.43	707.51
260	677.25	694.05
261	679.46	692.98
262	681.34	693.58

SENTRUM: X = 216694 Y = 17719

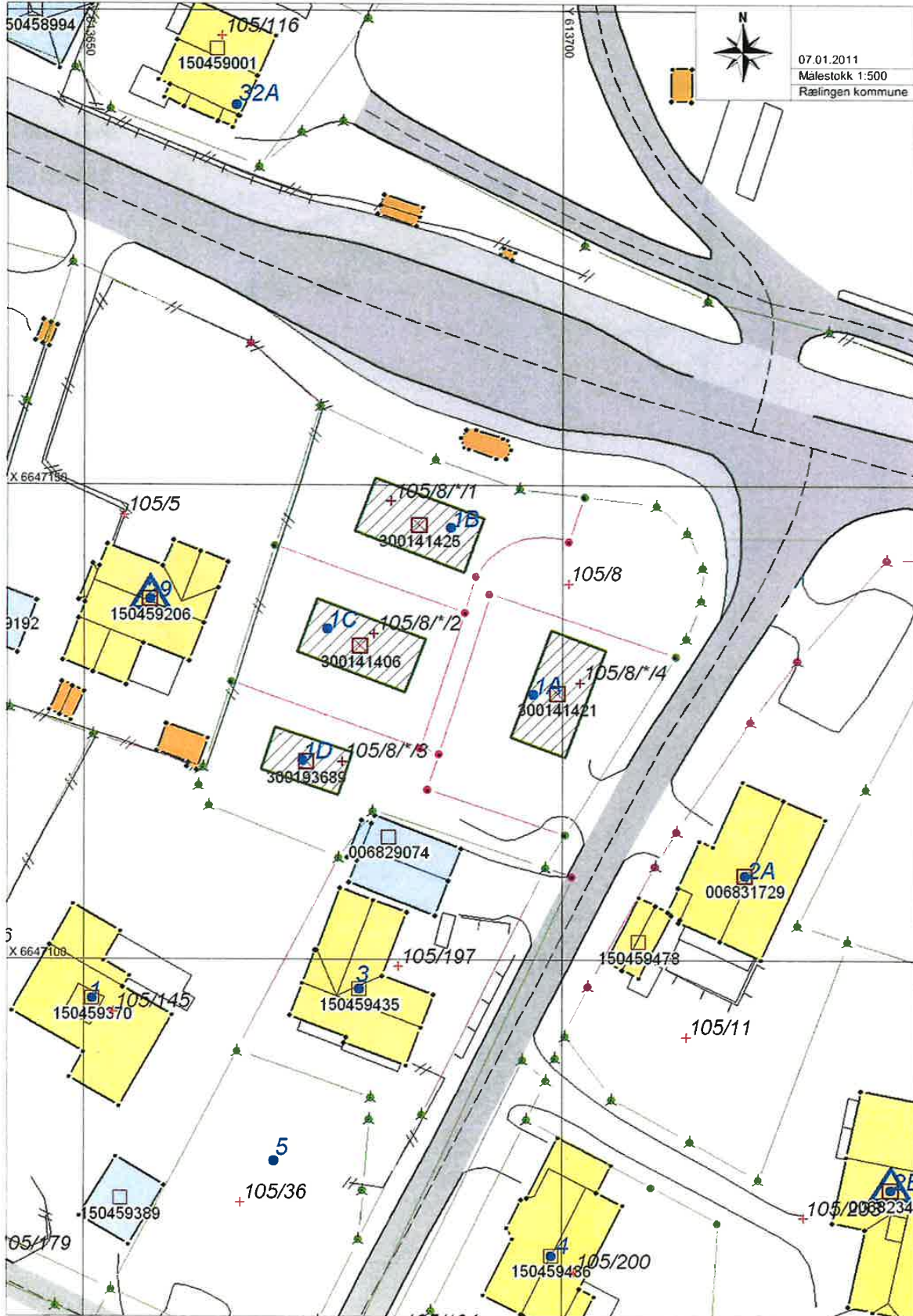

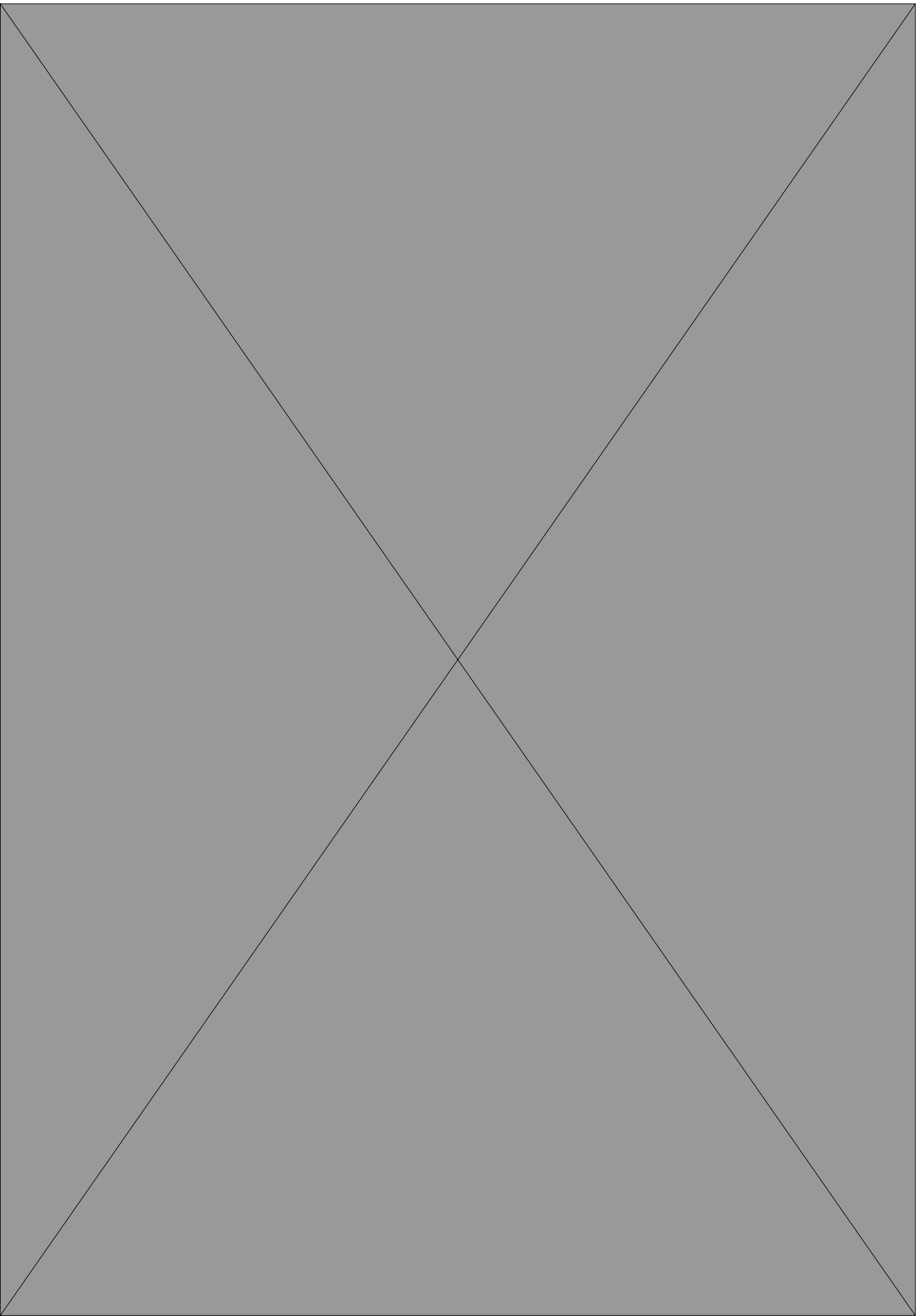

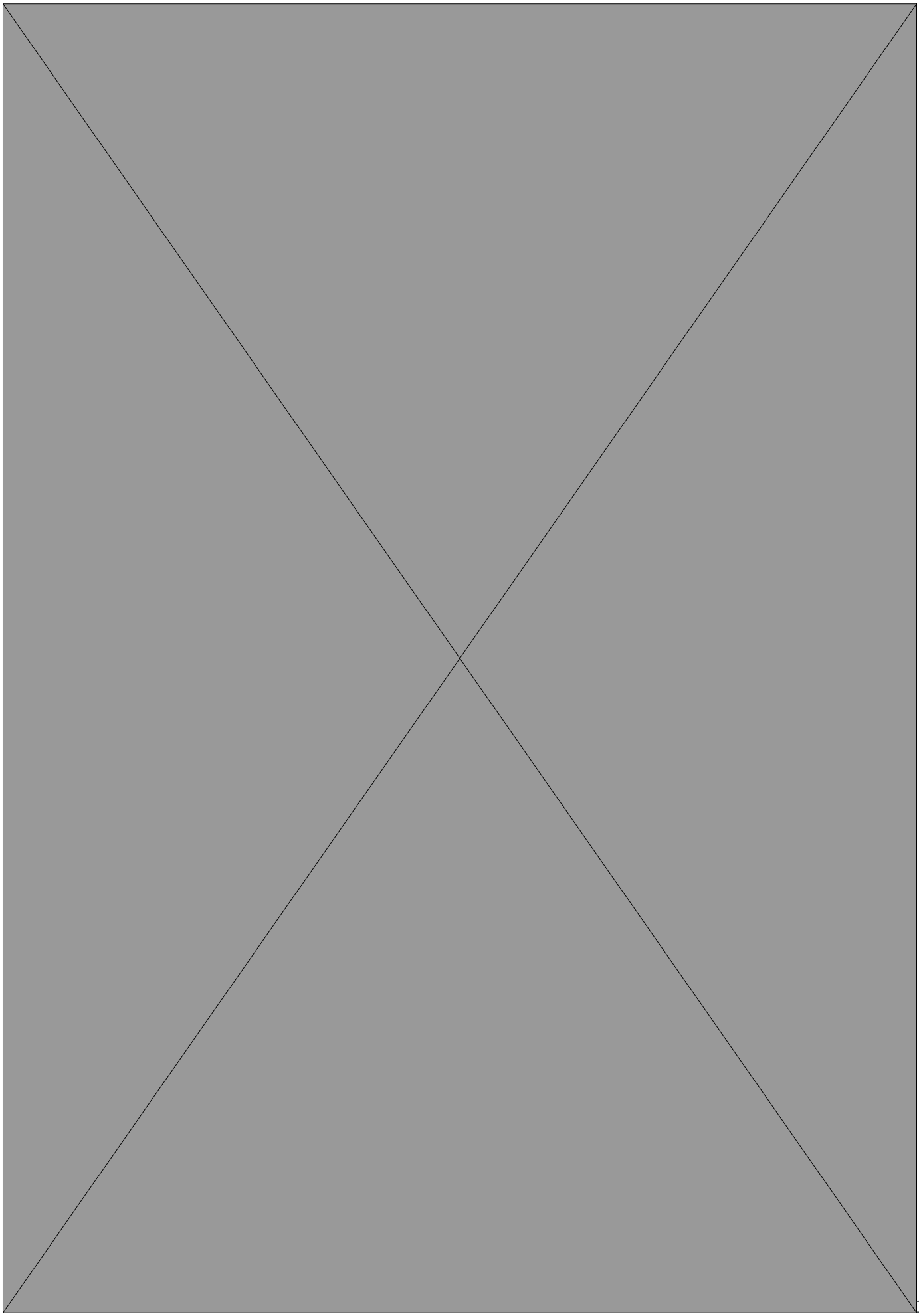

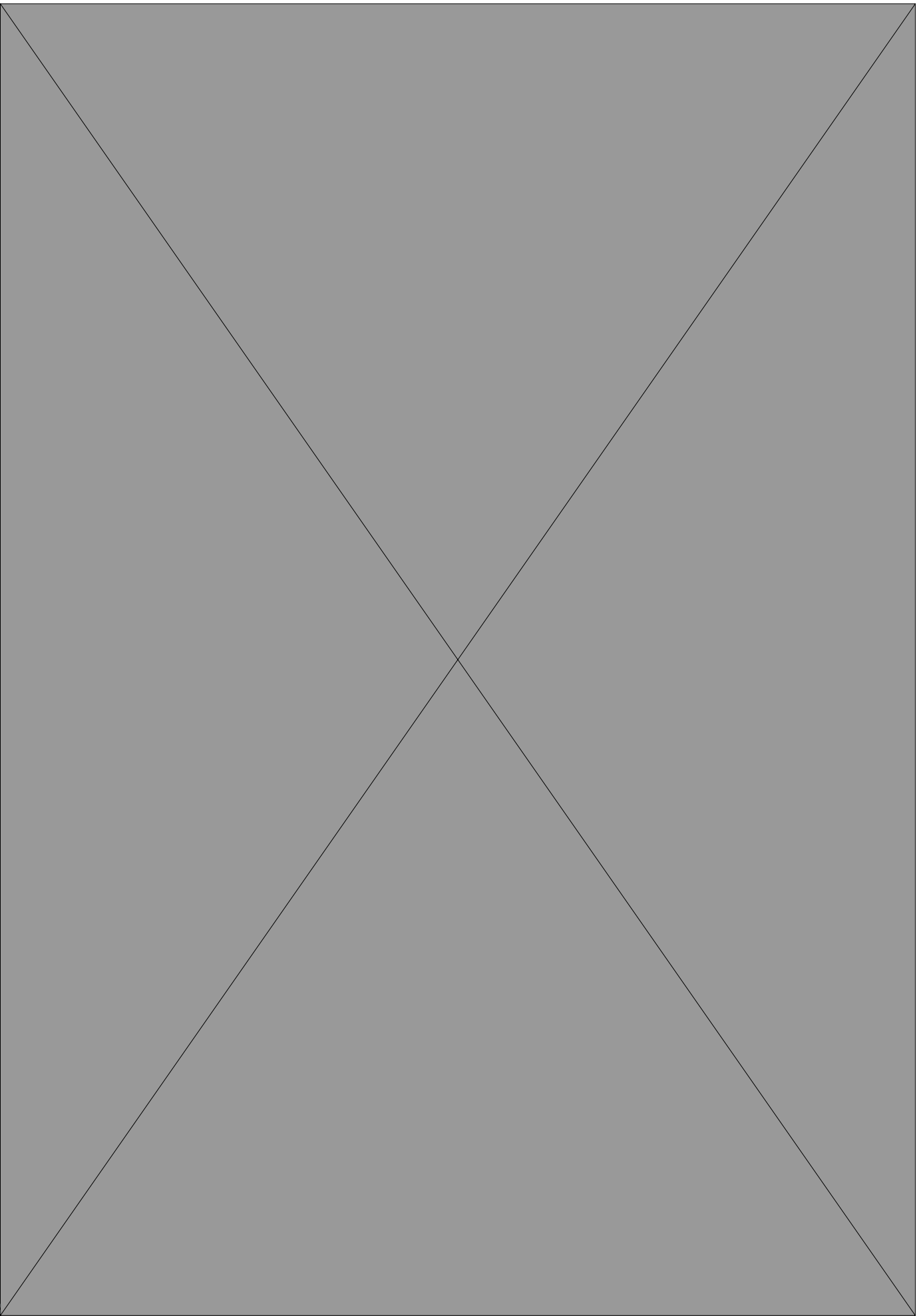



OVERSIKT OVER LØSØRE OG TILBEHØR TIL EIENDOMMEN

Oversikten er utarbeidet av Norges Eiendomsmeglerforbund, Eiendom Norge og Advokatforeningens Eiendomsmeglingsgruppe, og er gjeldende fra 1. januar 2020.

Generelt

Lov om avhending av fast eiendom (avhendingslova/avhl.) av 3. juli 1992 regulerer kjøper og selgers rettigheter og plikter ved overdragelse av fast eiendom og andeler i borettslag.

I henhold til avhl. § 3-4 skal eiendommen, når annet ikke er avtalt, overdras med innredninger og utstyr som etter lov, forskrift eller annet offentlig vedtak skal følge med. Det samme gjelder varig innredning og utstyr som enten er fastmontert eller er særskilt tilpasset bygningen, jf. avhl. § 3-5. Loven inneholder ingen detaljert oversikt over hva som omfattes av «innredning og utstyr», og over hva som skal regnes som «fastmontert eller særskilt tilpasset».

Partene kan fritt avtale hva som skal følge med eiendommen ved salg. Bransjens liste over løsøre og tilbehør som skal følge med eiendommen, er en del av avtalen mellom kjøper og selger dersom ikke annet er opplyst i salgsoppgaven, kjøper har tatt forbehold i bud eller avtale på annen måte er inngått. Der intet annet er avtalt, vil løsøre og tilbehør medfølge slik dette fremkommer av avhl. § 3-4 og § 3-5 og denne oversikt.

Produkter og installasjoner som medfølger overdras uten noen form for garantier, utover eventuell gjenværende leverandørgaranti.

Dersom det er noe i nedenstående liste som ikke finnes på eiendommen, vil det heller ikke medfølge.

- 1. HVITEVARER** medfølger der dette er spesielt angitt i salgsoppgaven.
- 2. HELDEKKENDE TEPPER** følger med uansett festemåte.
- 3. VARMEKILDER**, slik som ovner, kaminer, peiser, varmpumper og panelovner, følger med uansett festemåte. Frittstående biopeiser/varmeovner og terrassevarmere medfølger ikke. Det følger ikke med varmekilder i rom som ikke har vegg- eller fastmonterte varmekilder på visning.
- 4. TV, RADIO OG MUSIKKANLEGG.** TV-antennor og fellesanlegg for TV, herunder parabolantenne, og tunerer/dekoder/tv-boks medfølger der dette eies av selger. Veggmontert TV/flatskjerm med tilhørende festeordning samt musikkanlegg følger ikke med (se også punkt 12).
- 5. BADEROMSINNREDNING/UTSTYR.** Badekar, dusjkabinett, dusjvegger, alle fastmonterte speil og hyller, fastmonterte glass- og håndkleholdere, herunder håndklevarmere samt baderomsinnredning, medfølger.
- 6. GARDEROBESKAP** medfølger, selv om disse er løse. Fastmonterte garderobehyller og knagger medfølger. Innredning i garderobeskap, for eksempel løse eller fastmonterte trådkurver, hyller, stenger og lignende, medfølger.

7. KJØKKENINNREDNING medfølger, herunder også åpne, fastmonterte hyller og løs eller fastmontert kjøkkenøy.

8. MARKISER, PERSIENNER og annen type innvendig og utvendig solskjerming, gardinoppheng, lamellgardiner og liftgardiner medfølger.

9. AVTREKKSIVIFTER av alle slag, samt fastmonterte aircondition/ventilasjonsanlegg, medfølger.

10. SENTRALSTØVSUGER medfølger med komplett anlegg, herunder slange, munnstykke mm.

11. LYSKILDER. Kupler, lysstoffarmatur, fastmonterte "spotlights", oppheng og skinner med spotlights samt utelys og hagebelysning medfølger. Vegglamper, krokhengte lamper, lysekroner, prismelamper og lignende som er koblet til sukkerbit eller stikkontakt følger likevel ikke med.

12. INSTALLERTE SMARTHUSLØSNINGER med sentral som styrer lys, varme, lyd o.l., samt tilhørende trådløse enheter som brytere, sensorer, kameraer, integrerte høyttalere el. medfølger. Enkle lysstyringssystem f.eks. med en sentral som kun styrer lyspærer eller smartpærer montert i sokkel medfølger likevel ikke.

13. UTVENDIGE SØPPELKASSER og eventuelt holder/hus til disse medfølger.

14. POSTKASSE medfølger.

15. UTENDØRS INNRETNINGER slik som flaggstang, fastmontert tørkestativ, samt andre faste utearrangementer som f.eks. badestamp, boblekar/jacuzzi og liknende utendørs kar, lekestue, lekestativ, utepeis, fastmontert trommel til vannslange, medfølger. Guidekabel/avgrenskingskabel til robotgressklipper medfølger, men robotgressklipper og ladestasjon for denne medfølger ikke.

16. FASTMONTERT VEGGLADER/LADESTASJON TIL EL-BIL medfølger uavhengig av hvor laderen er montert.

17. SOLCELLEANLEGG med tilhørende teknisk infrastruktur medfølger.

18. GASSBEHOLDER til gasskomfyr og gasspeis medfølger.

19. BRANNSTIGE, BRANNTAU, feiestige og lignende medfølger der dette er påbudt. Løse stiger medfølger ikke.

20. BRANNSLUKNINGSAPPARAT, BRANNSLANGE og RØYKVARSLER medfølger der dette er påbudt. Det er eier og brukers plikt til å se til at utstyret forefinnes på enhver eiendom. Hvis annet ikke er uttrykkelig avtalt, skal dette derfor alltid følge med ved salg av eiendom.

21. SAMTLIGE NØKLER til eiendommen som selger er i besittelse av skal overleveres kjøper på overtakelsen, herunder nøkler til eventuelle boder, uthus, garasjeportåpner e.l. Låses boder, uthus e.l. med hengelås, skal lås og nøkler til disse medfølge.

22. GARASJEHYLLER, bodhyller, lagringshyller og oppheng til bildekk medfølger såfremt de er fastmontert.

Planter, busker og trær som er plantet på tomten, eller fastmonterte kasser og lignende er en del av eiendommen og medfølger i handelen.

HELP Boligkjøperforsikring

Boligkjøperforsikring

- Advokathjelp ved boligkjøpet og i 5 år fremover.
- Er kjøpers motvekt til selgers boligselgerforsikring.
- Gir deg advokathjelp hele veien til rettskraftig dom, om nødvendig.

Boligkjøperforsikring **PLUSS**

- Advokathjelp ved boligkjøpet og i 5 år fremover.
- Er kjøpers motvekt til selgers boligselgerforsikring.
- Gir deg advokathjelp hele veien til rettskraftig dom, om nødvendig.
- Advokathjelp i de viktigste rettsområdene i privatlivet.

PLUSS gir boligeiere sterkt rabattert advokathjelp. Be om råd eller hjelp i retten når du trenger det fra Norges viktigste advokatmiljø for privatpersoner.

PLUSS kan bare tegnes samtidig med boligkjøperforsikringen, og koster kun kr 2 800 i tillegg. **PLUSS** fornyes årlig - om du ønsker det.

Borettslag/aksjeleilighet: Kr 7 200

Selveierleilighet/rekkehus: Kr 10 400

Ene-/tomannsbolig, tomt: Kr 15 100

Rettsområder du får hjelp med

Samboeravtale, ektepakt og arv

Forbrukerkjøp og håndverkertjenester

Utleie og naboforhold

Tomtefeste, veirett og andre servitutter

Plan- og bygningsrett

Skatt ved oppussing, utleie og eiendomssalg

Tilgang til digitale juridiske avtaler via Min side

“Vi unner ingen å stå alene”

Rettt skal være rett. For alle.



Fra å vurdere om vi hadde råd til advokat, kunne vi vurdere om vi hadde råd til ny sofa.

Boligkjøperforsikring tegnes hos eiendomsmegler senest ved kontraktsignering og gir rett til advokathjelp inntil 5 år etter overtakelse. Forsikringen betales som del av oppgjøret ved boligkjøpet. **PLUSS**-dekningen fornyes årlig ved faktura fra HELP.

Egenandel kr 4 000 påløper ved takst, tvist eller 10 timer advokatbistand, avhengig av hva som kommer først. Meglerforetaket mottar kr 4 200/4 600/5 000 i kostnadsgodtgjørelse, avhengig av boligtype, samt et tillegg på kr 1 000 ved salg av **PLUSS**.

Vi tar forbehold om pris- og vilkårsendringer. Hvis premien ikke er innbetalt ved overtakelse, vil avtalen bli kansellert. For fullstendig informasjon om dekning og vilkår, se help.no

Har du spørsmål? Kontakt HELP på help.no/minside, telefon 22 99 99 99 eller epost post@help.no

Rettt skal være rett. For alle.



Viktige endringer i avhendingsloven

Den 1. januar 2022 ble avhendingsloven endret på viktige punkter for både kjøper og selger. Samtidig fikk vi en ny forskrift som regulerer jobben en takstmann skal gjøre. Den nye forskriften stiller strengere krav til tilstandsrapportene som er en viktig del av kontrakten ved boligsalg. HELP, landets største advokatmiljø for boligkjøpere, har laget en kort innføring i de nye reglene.

Forbudt å selge bolig “som den er”

Du har kanskje hørt at de fleste brukte boliger har vært solgt «som de er»? Dette forbeholdet innebar at selger fraskrev seg ansvar for skjulte feil og mangler. Det var bare hvis selger hadde holdt tilbake eller gitt uriktig informasjon, eller hvis boligen var i vesentlig dårligere stand at kjøper kunne nå frem med et krav mot selger.

Fra 1. januar 2022 kan ikke selger lenger ta generelle forbehold av «som den er»-typen. Dette betyr at når vi da skal vurdere om en bolig har en mangel, må vi vurdere grundig hva som fremgår av kjøpsavtalen. Med kjøpsavtalen menes alle dokumenter og opplysninger som tilbys før kjøpet, også FINN-annonsen og alle vedleggene til salgsoppgaven. Hvis kjøpsavtalen ikke gir et klart svar (av typen “Det følger egen parkeringsplass med leiligheten” eller “Badet er renoverert av fagfolk”), må vi vurdere hva kjøper kan forvente basert på blant annet eiendommens synlige tilstand, alder, opplysningene som er gitt ved salget, feilenes art, karakter og omfang.

Egenandel

Avhendingsloven har også fått en ny bestemmelse om egenandel. Egenandelen slår først inn når det er påvist at eiendommen har en mangel. Når det er et avvik fra kontrakten som utgjør en mangel, skal oppgjøret reduseres med 10 000 kroner, uavhengig av om utbedringskostnadene er høye eller lave. Dette innebærer blant annet at kjøper ikke kan rette krav mot selger hvis det koster mindre enn 10 000 kroner å utbedre mangelen.

Selv om utbedringskostnadene er høye, kan det likevel tenkes at feil ved boligen ikke utgjør mangler etter loven. Dette avhenger av hva som er avtalt mellom partene, og hva kjøper kan forvente basert på de momentene vi har nevnt over.

Nytt om tilstandsrapporter

Tidligere ble det ikke stilt noen konkrete krav til hva en tilstandsrapport skulle inneholde og hvordan den skulle se ut. Dette hadde som konsekvens at tilstandsrapportene varierte i innhold og kvalitet. I den nye forskriften til avhendingsloven stilles det en rekke krav for at en tilstandsrapport skal regnes som godkjent.



Forts. Viktige endringer i avhendingsloven

Opplysningene i tilstandsrapporten skal gis på en forbrukervennlig måte, og det er beskrevet hva takstmannen skal vurdere og hvordan noen av undersøkelsene skal gjennomføres.

Vi har tro på at kjøpere nå vil få bedre informasjon i forkant av salget og dermed et bedre beslutningsgrunnlag.

Kjøpers undersøkelsesplikt lovfestes

Avhendingsloven har også fått en regel om undersøkelsesplikt for kjøper. Regelen tydeliggjør at kjøperen skal anses å kjenne til forhold som er tydelig beskrevet i tilstandsrapporten eller annen relevant salgsdokumentasjon. Det fremgår av loven at kjøperen ikke kan klage på avvik hvis disse er tydelig beskrevet i salgsdokumentasjonen, uavhengig av om kjøperen faktisk har satt seg inn i denne.

Det er derfor svært viktig at kjøper setter seg godt inn i alle dokumenter og opplysninger som tilbys i forkant av kjøpet. Hvis det er noe du ikke forstår, anbefaler vi at du stiller spørsmål til selger og/eller eiendoms-megler. Dersom det er gitt motstridende opplysninger i salgsdokumentene, må du undersøke hvilke av opplysningene som er korrekte, og eventuelt ta forbehold dersom motstriden ikke avklares. Du kan ikke velge å holde deg til den opplysningen du liker best.

Arealavvik

Avhendingsloven har også fått en ny bestemmelse om arealavvik innendørs. Helt kort betyr endringen at eiendommen har en mangel hvis opplysningene om størrelse i salgsdokumentene ikke er riktig. Det er en forutsetning at avviket utgjør mer enn 2 % og minst én kvadratmeter, og at selgeren ikke godtgjør at opplysningene ikke har hatt betydning for kjøperen.

Viktig for kjøper å være klar over

Advokatene i HELP er fornøyde med regelendringer som bidrar til at kjøper får bedre informasjon. Dette kan redusere antall konflikter i etterkant av boligkjøpet.

Selv om selgers ansvar nå har blitt utvidet, er det ikke slik at alle feil er mangler etter avhendingsloven. Det er påregnelig med noen feil ved boligen på grunn av alder, slitasje, osv., og det som er opplyst ved salget, er naturligvis ikke mangler. Jo eldre boligen er, desto vanligere er det å avdekke feil. Det er svært viktig å lese salgsoppgaven nøye. Hvis det er gitt konkrete risikopplysninger om bestemte bygningsdeler, er det påregnelig å måtte utbedre disse og denne kostnaden må kjøper dekke selv.

Hvis du har boligkjøperforsikring hos HELP, vil våre advokater hjelpe deg med å vurdere om du kan rette et krav mot selger/selgers boligselgerforsikringsselskap. Dersom det er sannsynlig at du vil nå frem med et krav, forfølger vi saken for deg til den er løst.



Et hjem er mer verdt enn et hus, og et hus er mer enn bare vegger.

Det er et sted for å skape gode minner
preget av trivsel, omsorg og trygghet.

For oss som jobber med folks hjem hver
eneste dag, er det naturlig å engasjere oss
sammen med SOS-barnebyer for å gi flere
barn et trygt og godt hjem.

For hvert hjem vi formidler, gir vi derfor
100 kroner til SOS-barnebyers arbeid.

aktiv. +  **SOS
BARNEBYER**

Forbrukerinformasjon om budgivning

Sist oppdatert med virkning fra 1. januar 2014, i forbindelse med ikrafttredelse av endringer i eiendomsmeglingsforskriften.

Informasjonen er utarbeidet av Forbrukerombudet, Forbrukerrådet, Den Norske Advokatforening ved Eiendomsmeglingsgruppen, Eiendomsmeglerforetakenes Forening og Norges Eiendomsmeglerforbund, på grunnlag av blant annet forskrift om eiendomsmegling § 6-3 og § 6-4.

Nedenfor gis en oversikt over de retningslinjer som forbrukermyndighetene og organisasjonene anbefaler benyttet ved budgivning på eiendommen. Avslutningsvis gis også en kort oversikt over de viktigste rettsreglene tilknyttet budgivning.

Før det legges inn bud på eiendommen oppfordres budgiver til å sette seg inn i all relevant informasjon om eiendommen, herunder eventuell salgsoppgave og teknisk rapport med vedlegg.

Gjennomføring av budgivning

1. På forespørsel vil megler opplyse om aktuelle bud på eiendommen, herunder om relevante forbehold.
2. Alle bud skal inngis skriftlig til megler, som formidler disse videre til oppdragsgiver. Kravet til skriftlighet gjelder også budforhøyelser og motbud, aksept eller avslag fra selger. Før formidling av bud til oppdragsgiver skal megler innhente gyldig legitimasjon og signatur fra budgiver. Kravet til legitimasjon og signatur er oppfylt for budgivere som benytter e-signatur, eksempelvis BankID eller MinID. Med skriftlige bud menes også elektroniske meldinger som e-post og SMS når informasjonen i disse er tilgjengelig også for ettertiden.
3. Et bud bør inneholde eiendommens adresse (eventuelt gnr/bnr), kjøpesum, budgivers kontaktinformasjon, finansieringsplan, akseptfrist, overtakelsesdato og eventuelle forbehold som for eksempel usikker finansiering, salg av nåværende bolig ol. Normalt vil ikke et bud med forbehold bli akseptert før forbeholdet er avklart. Konferer gjerne med megler før bud gis.
4. Megler skal legge til rette for en forsvarlig avvikling av budrunden. I forbrukerforhold (dvs. der oppdragsgiver er forbruker) skal megleren ikke formidle bud med kortere akseptfrist enn kl. 12.00 første virkedag etter siste annonserte visning. Etter denne fristen bør budgivere ikke sette en kortere akseptfrist enn at megler har mulighet til, så langt det er nødvendig, å orientere oppdragsgiver, budgivere og øvrige interessenter om bud og forbehold. Det bør ikke gis bud som diskriminerer eller utelukker andre budgivere. Dersom bud inngis med en frist som åpenbart er for kort til at megleren kan avvikle budrunden på en forsvarlig måte som sikrer oppdragsgiver og interessenter et tilstrekkelig grunnlag for sine handlingsvalg, vil megler fraråde budgiver å stille slik frist.
5. Megleren vil uoppfordret gi sin vurdering av det enkelte bud overfor oppdragsgiveren, når budet er gitt innenfor fristene i punkt 4.
6. Megleren skal så langt det er nødvendig og mulig holde budgiverne skriftlig orientert om nye og høyere bud og eventuelle forbehold. Megler skal så snart som mulig bekrefte skriftlig overfor budgivere at budene deres er mottatt.
7. Etter at handel har kommet i stand, eller dersom en budrunde avsluttes uten at handel er kommet i stand, kan en budgiver kreve kopi av budjournalen i anonymisert form.
8. Kopi av budjournal skal gis til kjøper og selger uten ugrunnet opphold etter at handel er kommet i stand. Dersom det er viktig for budgiver å bevare sin anonymitet, bør budet fremmes gjennom fullmektig.

Viktige avtalerettslige forhold

1. Det eksisterer ingen angrerett ved salg/kjøp av fast eiendom.
2. Når et bud er innsendt til megler og han har formidlet innholdet i budet til selger (slik at selger har fått kunnskap om budet), kan budet ikke kalles tilbake. Budet er da bindende for budgiver frem til akseptfristens utløp, med mindre budet før denne tid avslås av selger eller budgiver får melding om at eiendommen er solgt til en annen (man bør derfor ikke gi bud på flere eiendommer samtidig dersom man ikke ønsker å kjøpe flere enn en eiendom).
3. Selger står fritt til å forkaste eller akseptere ethvert bud, og er for eksempel ikke forpliktet til å akseptere høyeste bud.
4. Når en aksept av et bud har kommet frem til budgiver innen akseptfristens utløp er det inngått en bindende avtale.
5. Husk at også et eventuelt bud fra selger til kjøper (såkalte "motbud"), avtalerettslig er et bindende tilbud som medfører at det foreligger en avtale om salg av eiendommen dersom budet i rett tid aksepteres av kjøper.

For eiendommen:

Adresse: Sleppenvegen 1A
2005 RÆLINGENMeglerforetak: Aktiv Eiendomsmegling
Saksbehandler: Nils-Erling Bleikvassli

Oppdragsnummer: 1204240068

Telefon: 977 93 481
E-post: nils.erling.bleikvassli@aktiv.no

Undertegnede gir herved følgende bud på ovennevnte eiendom:

Kjøpesum: Kr. _____

Beløp med bokstaver: Kr. _____

+ omkostningert iht. opplysninger i salgsoppgaven

Dette budet er bindende for undertegnede frem til og med den: _____ Kl. _____

Dersom annet ikke er angitt gjelder budet til kl. 15.00 første virkedag etter siste annonserte visning. I forbrukerforhold vil bud med kortere akseptfrist enn til kl. 12.00 første virkedag etter siste annonserte visning ikke bli viderefordlet til selger.

Eventuelle forbehold: _____

Undertegnede er kjent med at selger står fritt til å godta eller forkaste ethvert bud. Likeledes er undertegnede klar over at budet er bindende for budgiver når det er kommet til selgers kunnskap. Handelen er juridisk bindende for begge parter dersom budet aksepteres innen akseptfristen. Undertegnede er kjent med at budjournalen vil bli forelagt kjøper og selger når handel er sluttet.

Ønsket overtakelsesdato: _____

Budet baseres på opplysninger og salgsvilkår som fremkommer av salgsoppgave datert: _____

Kjøpet vil bli finansiert slik:

29.05.2024

Låneinstitusjon: _____ Referanse og tlf nr.: _____

Lånt kapital: _____ Kr.: _____

Egenkapital: _____ Kr.: _____

Totalt: _____ Kr.: _____

Egenkapital består av: Salg av nåværende bolig eller fast eiendom Disponibelt kontantbeløp (bankinnskudd)Jeg gir bud som: Forbruker Ledd i næringsvirksomhet / juridisk person (selskap)Jeg samtykker til bruk av elektronisk kommunikasjon: Ja Nei

Navn: _____

Navn: _____

Fødselsnr. (11 siffer): _____

Fødselsnr. (11 siffer): _____

Adresse: _____

Adresse: _____

Postnr.: _____ Sted: _____

Postnr.: _____ Sted: _____

Tlf.: _____ E-post: _____

Tlf.: _____ E-post: _____

Dato.: _____ Sign: _____

Dato.: _____ Sign: _____

Kopi av legitimasjon

Kopi av legitimasjon

aktiv.
Tar deg videre