

Tilstandsrapport

 Enebolig

 Herrefosserveien 31, 1894 RAKKESTAD

 RAKKESTAD kommune

 gnr. 55, bnr. 5

Sum areal alle bygg: BRA: 316 m² BRA-i: 124 m²



Befaringsdato: 28.05.2024

Rapportdato: 01.10.2024

Oppdragsnr.: 13975-2341

Referansenummer: UU6584

Autorisert foretak: Moen Takst AS

Sertifisert Takstingeniør: Are Johan Moen

Vår ref:



Rapporten kan brukes i inntil ett år etter befaringsdatoen, og kan ikke gjenbrukes ved flere boligsalg i denne perioden. For eiendomsoverdragelser fra 1.1.2024, må selger sørge for at areal i rapporten er oppdatert og følger ny bransjestandard for areal. Skjer det endringer, oppstår skader også videre på boligen, bør du som selger be om oppdatert rapport.

Norsk takst

Norsk takst er bransjeorganisasjonen for landets bygningssakkyndige og takstforetak, med om lag 1400 sertifiserte medlemmer fordelt på omtrent 1000 bedrifter. I boligomsetningen regnes takstrapportene som et helt avgjørende element i den informasjonen som gjøres tilgjengelig for kjøper. Årlig leverer medlemmene rundt 120.000 slike takster. Det gir unik oversikt over norske boliger, og bidrar til at alle oppdrag kan utføres med utgangspunkt i erfaringsbasert kvalitet.



Det stilles høye krav til utdanning, sertifisering og yrkesetikk. Norsk takst er opptatt av at boligomsetningen skal være trygg, og legger vekt på å opptre uavhengig av andre bransjeaktører. Bygningssakkyndige fakturerer sine tjenester uten hensyn til hvilken pris som oppnås, og skal heller ikke på annen måte ha noen egeninteresse knyttet til handelen.

Uavhengighet og god fagkunnskap har over tid bygget troverdighet og tillit. Både selger og kjøper skal kunne stole på bygningssakkyndiges vurderinger. For tilfeller der det likevel skulle oppstå misnøye med utført arbeid, har vi sammen med Forbrukerrådet etablert en klagenemnd.

Norsk takst har en sentral rolle i utviklingen av norske standarder, regler og profesjonsprinsipper, og representerer bransjen i alle relevante internasjonale fora. Dette sikrer at norske bygningssakkyndige tidlig kan tilpasse seg krav og bransjetrender fra utlandet, samtidig som takseringsfaget får en norsk stemme på verdensbasis. Organisasjonen bidrar i næringspolitisk sammenheng, og har vært en pådriver for å sikre at lover og regler gir trygghet for forbrukerne i boligomsetningen.

Moen Takst AS

Moen Takst er takstingeniør på fast eiendom i Indre Østfold (Askim, Eidsberg, Spydeberg, Trøgstad, Marker, Hobøl og Skiptvet) og Follo. Vi er medlem av Norsk Takst, det betyr at du kan stole på at jobben vi utfører for deg er grundig og at den følger alle nødvendige krav. Takstingeniørenes rolle er bygget på kjerneverdiene Tillit, Trygghet og Troverdighet.



Rapportansvarlig

Are Johan Moen

Uavhengig Takstingeniør

are@moentakst.no

415 58 912



Dette trenger du å vite om tilstandsrapporten



Hva er en tilstandsrapport?

En tilstandsrapport beskriver synlige skader/avvik eller tegn på skader/avvik på boligen. Rapporten fremhever vanligvis ikke positive egenskaper ved boligen.



Hva vurderer en bygningsakkyndig?

Den bygningsakkyndige vurderer boligen ut fra hva man kan forvente av en bygning av samme alder og type. Vurderingen gjøres som regel mot hvordan det var vanlig å bygge og regler som gjaldt da boligen ble oppført (søknadstidspunktet). Forhold som er vanlige for bygningens alder, slik som slitasje etter normal bruk regnes ikke som avvik.



Hva inneholder tilstandsrapporten?

Den bygningsakkyndige undersøker rom og bygningsdeler slik det kommer frem av [Forskrift til avhendingsloven](#). Tilstandsrapporten inneholder bare avvik som den bygningsakkyndige kan se eller kontrollere med enkle hjelpemidler. Det gjøres ikke nærmere undersøkelser slik som åpning av vegger eller andre bygningsdeler. I vegg mot våtrom og rom under terreng kan det borres et hull for å gjøre enkle undersøkelser slik som fuktsøk.

Når du kjøper en brukt bolig

Når du kjøper en brukt bolig, er det viktig å være oppmerksom på at dette ikke kan sammenlignes med å kjøpe en ny bolig. Måten boligen ble bygget på kan være annerledes enn i dag. Bygninger svekkes over tid, og utsettes for slitasje blant annet på grunn av bruk og vær og vind. Mange boliger fornyes helt eller delvis, noen i flere omganger, eller det oppføres tilbygg. Særlig for boliger som er pusset opp eller endret, er det viktig å merke seg at fornyelse av overflater ikke nødvendigvis betyr at bygningsdeler under er forbedret.

Vurdering mot byggeår

Den bygningsakkyndige vil vurdere boligen mot hvordan det var vanlig å bygge og regler som gjaldt da bygningen ble oppført (søknadstidspunktet). Den bygningsakkyndige ser etter avvik som har betydning for og som reduserer boligens funksjon og verdi, og som kommer frem av Forskrift til avhendingslova.

Noen rom og bygningsdeler slik som bad og vaskerom, og forhold som gjelder sikkerhet mot brann, rekkverk og trapper osv., vil den bygningsakkyndige vurdere mot dagens regelverk. Etter dagens regelverk vil disse kunne få en tilstandsgrad 2 eller 3 uten at det nødvendigvis er krav om at avviket må utbedres.

Tilstandsrapporten beskriver ikke hele boligen

BYGNINGSSAKKYNDIGE SER FOR EKSEMPEL IKKE PÅ (MED MINDRE BYGNINGSDELEN ER NEVNT I RAPPORTEN)

- vanlig slitasje og normal vedlikeholdstilstand
- bagatellmessige forhold som ikke påvirker bygningens bruk eller verdi vesentlig
- etasjeskillere
- tilleggsbygg slik som garasje, bod, anneks, naust også videre
- utvendige trapper
- støttemurer
- skjulte installasjoner
- installasjoner utenfor bygningen
- full funksjonstesting av el- og VVS-installasjoner
- geologiske forhold og bygningens plassering på grunnen
- bygningens planløsning
- bygningens innredning
- løsløre slik som hvitevarer
- utendørs svømmebasseng og pumpeanlegg
- bygningens estetikk og arkitektur
- bygningens lovlighet (bortsett fra bruksendringer, brannceller og forhold som åpenbart kan påvirke helse, miljø og sikkerhet)
- fellesarealer (med mindre boligeier har vedlikeholdsplikt for fellesarealer og dette er kjent for bygningsakkyndig, eller fellesarealet har en særlig tilknytning til boligen).

© iVerdi 2023 © Norsk takst 2023

Malen til denne rapporten, inkludert standardtekstene fra Norsk takst, er vernet etter åndsverkloven og kan kun benyttes av medlemsforetakene i Norsk takst og av takstingeniører som er sertifisert i slikt foretak, samt av kunder hos iVerdi og studenter hos NEAK. For andre aktører er eksemplarframstilling av malen og standardtekster, som utskrift og annen kopiering til bruk som grunnlag for tilsvarende rapporter, bare tillatt når det er hjemlet i lov (kopiering til privat bruk, sitat o.l.) eller avtale med Norsk Takst ([Forside](#)) eller iVerdi ([Hjem-iVerdi](#)).

Utnyttelse i strid med lov eller avtale kan medføre erstatnings- og straffansvar.

Dette trenger du å vite om tilstandsrapporten

Tilstanden vurderes med ulike tilstandsgrader

Tilstanden gir uttrykk for en gitt forventet tilstand, blant annet vurdert ut fra alder og normal bruk. Ved Tilstandsgrad 0 (TG0) og Tilstandsgrad 1 (TG1) gir den bygningssakkyndige normalt ingen begrunnelse for valg av tilstandsgrad. Grunnen er at bygningen eller bygningsdelen da bare har normal slitasje. Ved skjulte konstruksjoner kan alder alene avgjøre tilstandsgrad. Når bygningssakkyndige anbefaler tiltak, for eksempel utbedringer, må brukeren av rapporten vurdere om tiltakene er nødvendige og lønnsomme.

Når den bygningssakkyndige velger tilstandsgrad, baseres vurderingen på faste kriterier som følger av gjeldende bransjestandard for Teknisk tilstandsanalyse ved omsetning av bolig og Forskrift til avhendingslova.

! TG 0

TILSTANDSGRAD 0, TG0: INGEN AVVIK

Bygningsdelen skal være tilnærmet ny, ikke vise tegn på slitasje og det skal være lagt frem dokumentasjon på faglig god utførelse. Det er ingen merknader til delen.

! TG 1

TILSTANDSGRAD 1, TG1: MINDRE AVVIK

Bygningsdelen skal bare ha normal slitasje, og straktiltak skal ikke anses som nødvendig. Graden kan også brukes når delen er ny, men der dokumentasjon på faglig god utførelse mangler.

! TG 2

TILSTANDSGRAD 2, TG2: VESENTLIGE AVVIK OG MINDRE AVVIK SOM ETTER NS 3600 GIR TG 2

Bygningsdelen skal enten ha feil utførelse, en skade eller symptomer på skade, sterk slitasje eller nedsatt funksjon. Graden gis når bygningsdelen trenger vedlikehold eller tiltak i nær fremtid. Graden skal også brukes når delen er gammel og det er grunn til å varsle om faren for skader på grunn av alderen, eller når det er grunn til å overvåke delen spesielt på grunn av fare for større skader eller følgeskader.

Ved avvik som ikke krever umiddelbare tiltak (ingen umiddelbar kostnad) så blir TG2 markert med en lysere farge.

! TG 3

TILSTANDSGRAD 3, TG3: STORE ELLER ALVORLIGE AVVIK

Denne tilstandsgraden brukes ved kraftige tegn på forhold som man må regne med trenger utbedring straks eller innen kort tid. Det er påvist funksjonssvikt eller sammenbrudd.

- TG IU

IKKE UNDERSØKT/IKKE TILGJENGELIG FOR UNDERSØKELSE

Det kan være avvik/skader som ikke er avdekket.

Hva er et anslag på utbedringskostnad?

Hva det vil koste å utbedre rom eller bygningsdeler, er et forsiktig anslag basert på nåværende kvalitet, registrert avvik og angitte tiltak i rapporten. Anslaget er gitt på generelt grunnlag og må ikke forveksles med et pristilbud fra en håndverker. Det kan foreligge avvik og tiltak som ikke kommer frem av rapporten.

Utbedringskostnad avhenger blant annet av personlige valg av og markedspris på materialer og tjenesteyter.

I rapporten skal det settes anslag for utbedringskostnad for TG3, og slikt anslag kan også gis ved TG2.



Beskrivelse av eiendommen

Enebolig med 1. etasje og 2. etasje. Bygningen ble oppført i 1925 og tilbygget i 1974 og i 2007. Ringmur med elementer rundt deler av boligen. Veggene har bindingsverkskonstruksjon fra 1974 og 2007. Tømmer i den opprinnelige delen. Fasade/kledning har stående bordkledning. Takkonstruksjon i tre, type saltak. Taktekingen er av stål-/aluminiumsplater. Alder for taktekingen er ikke kjent, men trolig fra 2007 (årstall for tilbygg). Vinduer har rammer og karmen av tre. Vindusglass har 2-lags isoler-/energiglass fra 1974, 1990, 2001, 2007, 2010. Eldre vinduer i gavl, fra byggeåret.

Boligen fremstår med en normal standard på innredninger og utstyr. Kjøkken med plass til spisegruppe. Innredningen er fra rundt 2007, og har profilerte fronter i tre (honingtonet lønn), og laminerte benkeplater. Det er både opplegg og plass til oppvaskmaskin i innredningen. Bad i boligens 1. etasje, fra 2007, med belegget på gulvet og baderomsplater på vegger. Rommet er innredet med servantinnredning med slette, lyse fronter, overhengende speil, belysning og sideskap, dusjkabinett samt toalett. Eget vaskerom/toalett fra 1974 i 1. etasje. Det er belegget på gulvet og baderomsplater på vegger. Rommet er innredet med servantinnredning samt utslagsvask i rustfritt stål samt toalett.

Boligen fremstår i all hovedsak i en normal stand og forfatning, alder tatt i betraktning, dog påvist avvik befaringsdagen, som vil kreve ytterligere undersøkelser/utbedringer.

Rapporten må leses i sin helhet.

Enebolig - Byggeår: 1925

UTVENDIG

[Gå til side](#)

Veranda på ca. 40 m², vendt mot syd og vest, med tilgang fra stue og hage. Av materialer er det benyttet trykkimpregnerte gulvbord, og det er brukt malt trevirke på rekkverket.

INNVENDIG

[Gå til side](#)

1. etasje:

Gulv: Parkett, laminat og belegget.

Vegger: Panel og MDF-panel. Baderomsplater i vaskerom og bad.

Himlinger: Panel og MDF-panel.

2. etasje:

Gulv: Belegget.

Vegger: Panel.

Himlinger: Panel.

Boligen har malt tretrapp.

Dører med forskjellig alder og utførelse.

VÅTROM

[Gå til side](#)

Bad i boligens 1. etasje, fra 2007, med belegget på gulvet og baderomsplater på vegger. Rommet er innredet med servantinnredning med slette, lyse fronter, overhengende speil, belysning og sideskap. Dusjkabinettet er plassert i hjørnet og har dører i glass, dusjen har kombinasjon av ryggdyser og håndholdt armatur. Videre er det montert toalett. Badet ventileres via elektrisk vifte i veggen. Panelovn på veggen.

Eget vaskerom/toalett fra 1974 i 1. etasje. Det er belegget på gulvet og baderomsplater på vegger. Rommet er innredet med servantinnredning samt utslagsvask i rustfritt stål. Videre er det montert toalett, og det er opplegg og plass til vaskemaskin i rommet. Det er lagt elektriske varmekabler i gulvet. Vaskerommet/toalettet ventileres naturlig via ventil.

KJØKKEN

[Gå til side](#)

Kjøkken med plass til spisegruppe. Innredningen er fra rundt 2007, og har profilerte fronter i tre (honingtonet lønn), og laminerte benkeplater. Det er både opplegg og plass til oppvaskmaskin i innredningen. Kjøkkenvasken av rustfritt stål, er nedsenket i benkeplaten og inneholder vaske- og skyllekum. Kjøkkenventilatoren er plassert over plass til komfyr og er ført ut i det fri.

TEKNISKE INSTALLASJONER

[Gå til side](#)

Ventilasjon:

Boligen har naturlig og elektrisk ventilasjon.

Oppvarming:

Vedovn i stuer og kjøkken (med kokeplater).

Luft/luft varmepumpe, type Mitsubishi, fra 2016.

Varmtvannstanken er på ca. 150 liter, fra 1977 og er plassert i krypkjeller.

Sikringsskap med automatiske sikringer og overspenningsvern. Inntaksboks med manuelle skrusikringer.

TOMTEFORHOLD

[Gå til side](#)

Eiet tomt på 1 782,4 m². Skrånende tomt, opparbeidet med plenareal og diverse beplantning. Parkering skjer i garasjer samt romslig gårds plass som er gruset.

Arealer

[Gå til side](#)

Forutsetninger og vedlegg

[Gå til side](#)

Beskrivelse av eiendommen

Lovlighet

[Gå til side](#)

Enebolig

- Det foreligger ikke tegninger

Sammendrag av boligens tilstand

Fordeling av tilstandsgrader

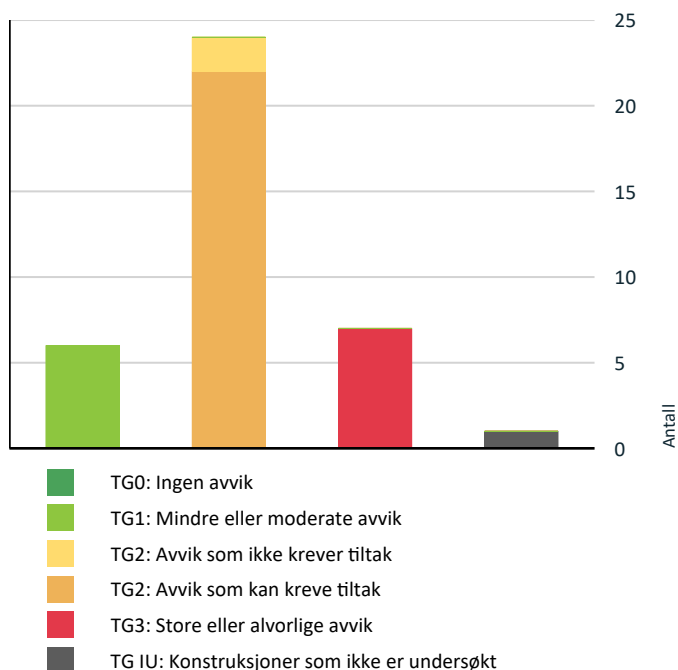

Vil du vite mer om tilstandsgrader? Se side 4.

Anslag på utbedringskostnad

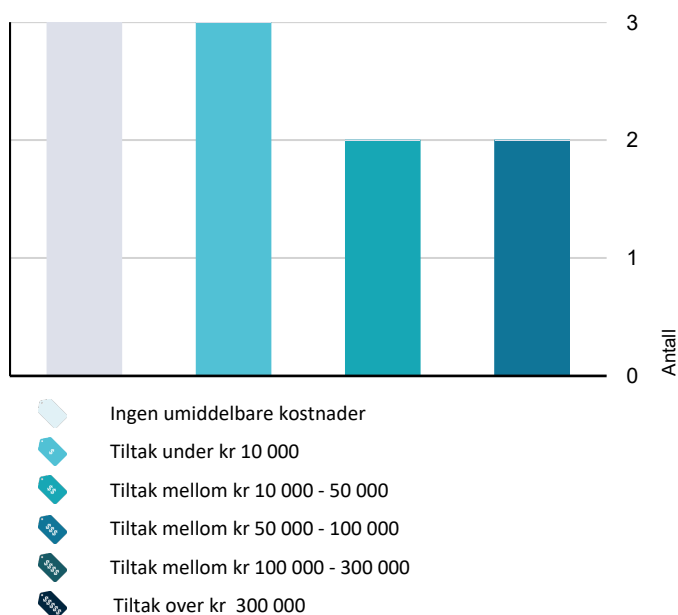

Hva er anslag på utbedringskostnad? Se side 4.

Oppsummering av avvik

Vil du vite mer? Se på rommet eller bygningsdelen senere i rapporten.

Enebolig

! TG 3 STORE ELLER ALVORLIGE AVVIK

- ! Utvendig > Dører - krypkjeller [Gå til side](#)
- ! Utvendig > Utvendige trapper [Gå til side](#)
- ! Innvendig > Etasjeskille/gulv mot grunn [Gå til side](#)
- ! Våtrom > 1. etasje > Vaskerom > Generell [Gå til side](#)
- ! Tekniske installasjoner > Branntekniske forhold [Gå til side](#)
- ! Tomteforhold > Forstøtningsmurer [Gå til side](#)
- ! Tomteforhold > Septiktank [Gå til side](#)

! TG IU KONSTRUKSJONER SOM IKKE ER UNDERSØKT

- ! Våtrom > 1. etasje > Bad > Tilliggende konstruksjoner våtrom [Gå til side](#)

! TG 2 AVVIK SOM KAN KREVE TILTAK

- ! Utvendig > Nedløp og beslag [Gå til side](#)
- ! Utvendig > Veggkonstruksjon [Gå til side](#)
- ! Utvendig > Takkonstruksjon/Loft [Gå til side](#)
- ! Utvendig > Vinduer [Gå til side](#)
- ! Utvendig > Balkonger, terrasser og rom under balkonger [Gå til side](#)
- ! Innvendig > Overflater [Gå til side](#)
- ! Innvendig > Radon [Gå til side](#)
- ! Innvendig > Pipe og ildsted [Gå til side](#)
- ! Innvendig > Krypkjeller [Gå til side](#)
- ! Våtrom > 1. etasje > Bad > Overflater vegger og himling [Gå til side](#)

Sammendrag av boligens tilstand

! Våtrom > 1. etasje > Bad > Overflater Gulv [Gå til side](#)

! Våtrom > 1. etasje > Bad > Sluk, membran og tettesjikt [Gå til side](#)

! Våtrom > 1. etasje > Bad > Ventilasjon [Gå til side](#)

! Tekniske installasjoner > Vannledninger [Gå til side](#)

! Tekniske installasjoner > Avløpsrør [Gå til side](#)

! Tekniske installasjoner > Ventilasjon [Gå til side](#)

! Tekniske installasjoner > Varmtvannstank [Gå til side](#)

! Tekniske installasjoner > Elektrisk anlegg [Gå til side](#)

! Tomteforhold > Drenering [Gå til side](#)

! Tomteforhold > Grunnmur og fundamenter [Gå til side](#)

! Tomteforhold > Terrengforhold [Gå til side](#)

! Tomteforhold > Utvendige vann- og avløpsledninger [Gå til side](#)

! TG 2 AVVIK SOM IKKE KREVER UMIDDELBARE TILTAK

! Innvendig > Innvendige trapper [Gå til side](#)

! Innvendig > Innvendige dører [Gå til side](#)

Tilstandsrapport

ENE BOLIG

Byggeår
1925

Kommentar
Byggeåret er basert på antagelser, og det er dermed usikkert når bygget er oppført.

Tilbygg / modernisering

1974 Tilbygg

2007 Tilbygg

UTVENDIG

TG 1 Takteking

Punktet må sees i sammenheng med Takkonstruksjon/Loft

Taktekingen er av stål-/aluminiumsplater. Taket er besiktiget fra takfot i stige. Alder for taktekingen er ikke kjent, men trolig fra 2007 (årstall for tilbygg).

TG 2 Nedløp og beslag

Pipe er helbeslått med blikk over taket. Takrenner, nedløp og beslag er av overflatebehandlet stål.

Årstall: 2007

Vurdering av avvik:

- Det mangler snøfangere på hele eller deler av taket, men det var ikke krav om dette på byggemeldingstidspunktet.

- Avflassing på deler av beslag, tegn på elde.

Konsekvens/tiltak

- Det er ikke krav om utbedring opp til dagens krav.

TG 2 Veggkonstruksjon

Veggene har bindingsverkskonstruksjon fra 1974 og 2007. Tømmer i den opprinnelige delen. Fasade/kledning har stående bordkledning.

Vurdering av avvik:

- Det er ingen eller liten lufting i nedre kant av kledning mot grunnmur.
- Det er påvist spredte råteskader i bordkledningen.
- Det er værslitt/oppsprukket trevirke/trepaneler.

- Ikke tilstrekkelig med lufting mellom kledning og yttervegg. God lufting er viktig og skal drenere ned og lede ut vann som trenger gjennom regnskjermer, slippe ut eventuell fuktighet fra indre deler av veggen samt gi mulighet for at fuktighet kan tørke ut fra baksiden av regnskjermer.

- Det ble foretatt stikktagninger etter råte/dårlig kledning ved hjelp av en syl, påvist råte i enkelte bord i gavlveggen, også påvist noe værslitt trevirke/vedlikeholdsbehov. På steder hvor det er registrert råte i kledningsbord, må man kunne forvente at veggkonstruksjon har tatt skade.

Konsekvens/tiltak

- Råteskadet trekledning må skiftes ut.
- Lokal utbedring må utføres.

- Vedrørende lufting, kan konstruksjonen fungere med dette avviket, det må dog gjøres utbedringer om avviket skal lukkes. Det vil imidlertid sjelden være økonomisk rasjonelt som et enkeltstående tiltak. Ved bytting av kledning, bør konstruksjon/lufting bygges opp riktig.

Tilstandsrapport



TG 2 Takkonstruksjon/Loft

Punktet må sees i sammenheng med Taktekking

Takkonstruksjon i tre, type saltak.

Tilgang til loft via luker. Ett kneloft er ikke inspisert, da luke var spikret igjen.

Vurdering av avvik:

- Det er begrenset/dårlig ventilering av takkonstruksjonen.
- Det er påvist fuktskjolder i undertak/takkonstruksjon.
- Det er registrert symptom på aktivitet fra skadedyr

- Registrert områder med svertesopp i undertaket på loftet. Årsak er trolig fordi det er for fuktig på loftet, fra boligen kommer fuktig luft opp på loftet, som kjøles ned.

- Begrenset med lufting ned mot ender av loftet. Skrå trestak med kaldt loft anbefaler en ca. 50 mm kontinuerlig spalte. God og kontinuerlig lufting er viktig, slik at risiko for skader reduseres.

- Påvist spor av mus på loftet, som følge av for dårlig utvendig tetting, også påvist vepsebol.

- Påvist en del fuktskjolder på overflater i 2. etasje, ikke fuktig på befaringsdagen, kan trolig skyldes tidligere lekkasjer. Det ble ikke påvist unormale verdier i fuktskjolder på loft, dog anbefalt å holde konstruksjon under oppsikt.

Konsekvens/tiltak

- Lokal utbedring bør utføres.
- Det må gjennomføres ytterligere undersøkelser.

- Det bør foretas gjennomgang av musetetting rundt boligen, for å forhindre at mus trenger inn i boligen, skader på materialer samt vond lukt som konsekvens.

- Vedrørende lufting, kan konstruksjonen fungere med dette avviket, det må dog gjøres utbedringer om avviket skal lukkes. Det vil imidlertid sjelden være økonomisk rasjonelt som et enkeltstående tiltak. Ved omlegging av taktekingen, bør det tas med i vurderingen at luftingen legges over taket.

Tilstandsrapport

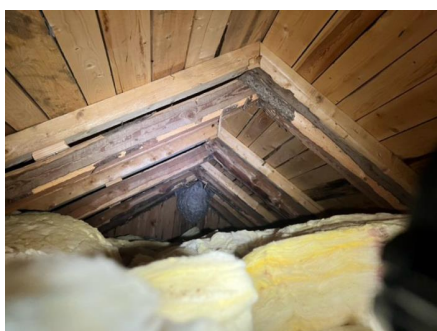
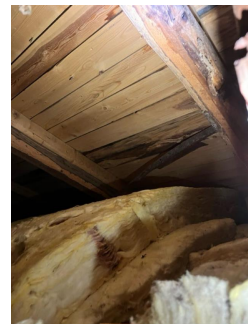

TG 2 Vinduer

Vinduer har rammer og karmen av tre.
Vindusglass har 2-lags isoler-/energiglass fra 1974, 1990, 2001, 2007, 2010.
Eldre vinduer i gavl, fra byggeåret.

Vurdering av avvik:

- Det er påvist at enkelte vinduer er vanskelig å åpne/lukke.
- Det er påvist noen glassruter som er punktert eller sprukne.
- Karmene i vinduer er slitte og det er sprekker i trevirket.

- Påvist dels værslitt trevirke på flere vinduer utvendig, ett vindu i 2. etasje bærer generelt preg av elde og slitasje, vinduet er punktert og er vanskelig å åpne/lukke.

Konsekvens/tiltak

- Det må påregnes noe vedlikehold og at enkelte vinduer må skiftes ut.

- Vinduer fremstår i all hovedsak i en normal stand og forfatning alder tatt i betraktning, fremstår med et vedlikeholdsbehov. Vindu i gavlvegg i soverom står ovenfor utskifting.

Kostnadsestimat: 10 000 - 50 000



TG 1 Dører

Ytterdør med glassfelt fra 2007.

Tilstandsrapport

Dobbel terrassedør med isolerglass fra 2018.

- Dører fremstår i en normal stand og forfatning alder tatt i betraktning, og ser ut til å opprettholde sin tiltenkte bruksfunksjon.

Dører - krypkjeller

Dører til krypkjeller.

Vurdering av avvik:

- Det er påvist dør(er) med fukt/råteskader.

- Påvist råteskader i dør til krypkjeller.

Konsekvens/tiltak

- Lokal utbedring/utskifting av fukt/råteskadet treverk.

Kostnadsestimat: Under 10 000



Balkonger, terrasser og rom under balkonger

Veranda på ca. 40 m², vendt mot syd og vest, med tilgang fra stue og hage. Av materialer er det benyttet trykkimpregnerte gulvbord, og det er brukt malt trevirke på rekkverket.

Vurdering av avvik:

- Rekkverket er for lavt i forhold til dagens krav til rekkverkshøyder.
- Det er værslitt/oppsprukket trevirke/trepaneler.
- Oppbyggingen av terrasse/balkong øker faren for skjulte skader i konstruksjonene.

- Rekkverkshøyde målt til under 1 meter, som er dagens krav til rekkverk. Rekkverket er dog iht. krav ved oppføringstidspunktet.

- Påvist noe værslitt trevirke/sprekker samt vedlikeholdsbehov på veranda.

- Bjelker til veranda er montert inn i veggkonstruksjonen, dette gir økt risiko for fuktskader i vegg. Krypkjelleren i området er ikke inspisert grunnet manglende adgang på befaringsdagen.

Konsekvens/tiltak

- Det må gjennomføres ytterligere undersøkelser.
- Det er ikke krav om utbedring av rekkverkshøyde opp til dagens forskriftskrav.
- Lokal utbedring/utskifting bør utføres.

Tilstandsrapport



TG 3 Utvendige trapper

Trapp til nedre garasje.

Vurdering av avvik:

- Det er ikke montert rekkverk.

- Balkonger, terrasser, trapper, ramper o.l. med høydeforskjell på 0,5 m eller mer til terreng eller underliggende plan skal sikres med rekkverk.

Konsekvens/tiltak

- Rekkverk må monteres for å lukke avviket.

Kostnadsestimat: Under 10 000



INNVENDIG

TG 2 Overflater

1. etasje:

Gulv: Parkett, laminat og belegg.

Vegger: Panel og MDF-panel. Baderomsplater i vaskerom og bad.

Himlinger: Panel og MDF-panel.

2. etasje:

Gulv: Belegg.

Vegger: Panel.

Himlinger: Panel.

Vurdering av avvik:

- Det er påvist heksesot/støvkondens på overflater.

- Påvist sot/støvkondens på overflater. Dette kommer trolig av varmetap mellom boligen og konstruksjon, som kan gi ørlite kondens, som sot og støv i lufta fester seg til.

Konsekvens/tiltak

- Overflater må rengjøres, for å fjerne heksesot/støvkondens, årsak må og fjernes/elimineres.

Tilstandsrapport



TG 3 Etasjeskille/gulv mot grunn

Etasjeskiller er av trebjelkelag. Støpt betongdekke på deler.

Vurdering av avvik:

- Målt høydeforskjell på over 20 mm innenfor en lengde på 2 meter. Tilstandsgrad 3 gis med bakgrunn i standardens krav til godkjente måleavvik.
- Målt høydeforskjell på over 30 mm gjennom hele rommet. Tilstandsgrad 3 gis med bakgrunn i standardens krav til godkjente måleavvik.

- Det ble foretatt kontroll på planhetsavvik ved hjelp av en punkt laser, målt totalt 70 mm avvik i gangen i 2. etasje, lokalt ble det målt 40 mm over 2 meter. Generelt store forskjeller i 2. etasje. I 1. etasje ble det målt mellom 5 - 9 mm avvik.

Konsekvens/tiltak

- For å få tilstandsgrad 0 eller 1 må høydeforskjeller rettes opp. Det vil imidlertid sjelden være økonomisk rasjonelt som et enkeltstående tiltak i en bolig som dette. Dersom boligen en gang skal renoveres, kan man vurdere slike tiltak.

Kostnadsestimat: Ingen umiddelbar kostnad



TG 2 Radon

Det er ikke foretatt radonmålinger, og bygget er heller ikke utført med radonsperre.

Vurdering av avvik:

- Det er ikke foretatt radonmålinger, og bygget er heller ikke utført med radonsperre.

Konsekvens/tiltak

- Det bør gjennomføres radonmålinger.

TG 2 Pipe og ildsted

Boligen har mursteinspipe og elementpipe.
Vedovn i stuer og kjøkken (med kokeplater).

Vurdering av avvik:

- Det er påvist riss i overflate.
- Mer enn halvparten av forventet brukstid er passert på pipe.

Tilstandsrapport

Konsekvens/tiltak

- Andre tiltak:
- Tidspunkt for piperehabilitering nærmer seg.



TG 2 Kryp Kjeller

Bygningen har krypkjeller under trebjelkelag og stubbegulv.

Vurdering av avvik:

- Det er begrenset tilgang til hele krypkjelleren.
- Det er stedvis påvist fuktnivå som tilsier at konstruksjonen kan ha fuktskader.
- Det er for dårlig terrengfall vekk fra konstruksjonen.
- Det er registrert symptom på aktivitet fra skadedyr

- Deler av krypkjeller har lav krypehøyde, innerste området er ikke inspisert.
- Kryperom er i utgangspunktet en risikokonstruksjon. Alle kryperom skal være tilgjengelige for inspeksjon og bør inspiseres jevnlig.
- Påvist noe høye fuktverdier ved fuktmålinger i bjelkelag, ellers påvist dels fuktig grunn ved bereder. Også påvist kjelleredderkopper, som trives best i fuktig miljø.
- Påvist spor av mus i krypkjeller.

Konsekvens/tiltak

- Terrengfall i tilknytning til konstruksjonen må utbedres.
- Ut ifra visuelle observasjoner fra de besiktigede områdene, gir det grunnlag for å forsøke å foreta grundigere undersøkelser i de mindre tilgjengelige områdene. Det kan ikke utelukkes skader i disse områdene.

Tilstandsrapport



📍 TG 2 Innvendige trapper

Boligen har malt tretrapp.

Vurdering av avvik:

- Det mangler håndløper på vegg i trappeløpet.
- Rekkverkshøyder er under dagens forskriftskrav til rekkverk i trapper.

- Ikke håndlist på begge sider av trapp. Trapp tilfredsstillende ikke dagens krav til trapp. § 12-16 i Byggeteknisk forskrift sier "Trapp skal være lett og sikker å gå i. Trapp skal ha sikker avgrensning og ha håndlist på begge sider".

Konsekvens/tiltak

- Håndløper bør monteres, men det var ikke krav på byggetidspunktet.
- Det er ikke krav om utbedring av rekkverkshøyder opp til dagens krav.

Kostnadsestimat: Ingen umiddelbar kostnad

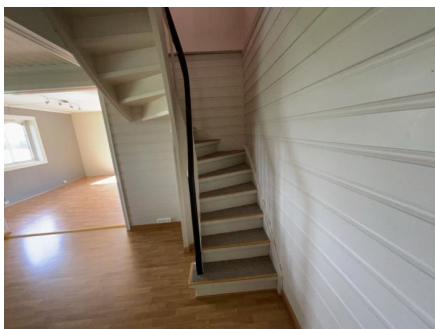

📍 TG 2 Innvendige dører

Dører med forskjellig alder og utførelse.

Vurdering av avvik:

- Det er påvist avvik som tilsier at det bør foretas tiltak på enkelte dører.

Tilstandsrapport

- Dører bærer dels preg av elde og slitasje, ellers påvist at noen dører subber i karm/terskel.

Konsekvens/tiltak

- Det bør foretas tiltak på enkelte dører.

Kostnadsestimat: Ingen umiddelbar kostnad

VÅTROM

1. ETASJE > BAD

Generell

Bad i boligens 1. etasje, fra 2007, med belegg på gulvet og baderomsplater på vegger. Rommet er innredet med servantinnredning med slette, lyse fronter, overhengende speil, belysning og sideskap. Dusjkabinettet er plassert i hjørnet og har dører i glass, dusjen har kombinasjon av ryggdyser og håndholdt armatur. Videre er det montert toalett. Badet ventileres via elektrisk vifte i veggen. Panelovn på veggen.

Aktuell byggeforskrift er tekniske forskrifter i perioden 1997 - 2010.

Dokumentasjon: Ingen dokumentasjon.

1. ETASJE > BAD

TG 2 Overflater vegger og himling

Veggene har baderomsplater. Taket har panel.

Vurdering av avvik:

- Våtromsplater er ikke montert fagmessig.

- Plater er ikke montert iht. monteringsanvisning i våtsone til dusjen. Ikke påført mykfuge i underkant av metallskinne. Det er heller ikke utført tilstrekkelig med tetting rundt gjennomføringer i vegg.

Konsekvens/tiltak

- Andre tiltak:

- Valgt løsning innebærer at badet ikke fungerer uten bruk av tett dusjkabinett. Dersom dusjkabinettet skal fjernes, må det gjøres tiltak, slik at veggene oppfyller kravet til membran, om ikke, vil det kunne oppstå fuktskader.



1. ETASJE > BAD

TG 2 Overflater Gulv

Gulvet har vinylbelegg. Rommet har panelovn som varmekilde. Fall til sluk er målt til ca. 30 mm. Greie fallforhold ved bruk av tett dusjkabinett.

Vurdering av avvik:

- Det er påvist avvik på varmekilde.

- Varmekabler i gulvet er ikke funksjonelle.

Tilstandsrapport

Konsekvens/tiltak

- Det må gjøres tiltak på varmekilde.

1. ETASJE > BAD

TG 2 Sluk, membran og tettesjikt

Det er plastsluk og synlig vinylbelegg som tettesjikt.

Vurdering av avvik:

- Det er påvist mangelfull/feil utførelse rundt rørgjennomføringer e.l. som gir fare for fukt i konstruksjonen i våtsone.
 - Mer enn halvparten av forventet brukstid er passert på membranløsningen.
 - Mer enn halvparten av forventet brukstid er passert på slukløsningen.
 - Sluk har begrenset mulighet for inspeksjon og rengjøring.
- Over halvparten av forventet brukstid på tettesjikt og sluk er passert, og det er usikkert om tettesjiktet er rustet for dagens bruk med utstrakt dusjing og vannsøl. Tilstand forutsetter derfor tett dusjkabinett med avløp til sluket. Det er dog ingen garantier, og det er usikkert når tettesjikt må skiftes ut.
- Gjennomføringer i gulvet er ikke fagmessig utført, løsning gir økt risiko for fuktskader. Sluket er plassert under kabinettet, inspeksjon er derfor noe mangelfull. Jevnlig rensing av sluket er viktig. Feil i tetting rundt sluket er den største årsaken til lekkasjer fra bad. Det er derfor viktig at ikke vannet blir stående over vannlåsen i sluket.

Konsekvens/tiltak

- Sluket må sjekkes og rengjøres jevnlig.
- Løsningen/utførelsen rundt rørgjennomføringer gir fare for fukt inn i konstruksjoner.
- Overvåk tilstanden jevnlig. For å få tilstandsgrad 0 eller 1 må tettesjiktet skiftes ut, men tidspunktet for når dette er nødvendig er vanskelig å si noe om.

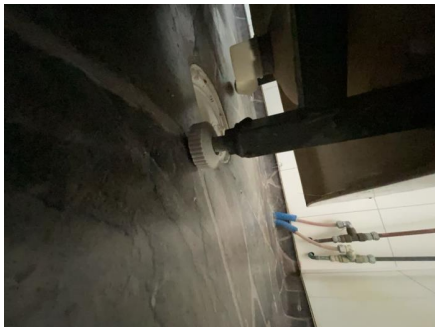

1. ETASJE > BAD

TG 1 Sanitærutstyr og innredning

Rommet har innredning med nedfelt servant, toalett og dusjkabinett.

1. ETASJE > BAD

TG 2 Ventilasjon

Det er elektrisk styrt vifte.

Vurdering av avvik:

- Våtrommet mangler tilluftsventilering, f.eks. spalte/ventil ved dør.
- Begrenset med tilluft til badet, ikke flat terskel. Anbefalt luftespalte er 1 cm over 0,8 meter.

Konsekvens/tiltak

- Det bør etableres tilfredsstillende tilluft til våtrom f.eks. luftespalte ved dør e.l.

Tilstandsrapport

1. ETASJE > BAD

TG 10 Tilliggende konstruksjoner våtrom

Hulltaking er ikke foretatt, da det ikke er fysisk mulig pga. tilliggende konstruksjoner.

1. ETASJE > VASKEROM

TG 3 Generell

Eget vaskerom/toalett fra 1974 i 1. etasje. Det er belegg på gulvet og baderomsplater på vegger. Rommet er innredet med servantinnredning samt utslagsvask i rustfritt stål. Videre er det montert toalett, og det er opplegg og plass til vaskemaskin i rommet. Det er lagt elektriske varmekabler i gulvet. Vaskerommet/toalettet ventileres naturlig via ventil.

Årstall: 1974

Vurdering av avvik:

- Våtrommet må oppgraderes for å tåle normal bruk etter dagens krav.

- En må forvente generell oppgradering av våtrommets tettesjikt/membran for at våtrommet skal tåle en normal bruk etter dagens krav (tett våtsone). En samlet TG 3 for rommet er satt med bakgrunn i alder og manglende tetthet i våtsonen på rommet. Det er ikke behov for å gjennomføre en detaljert tilstandsanalyse etter standardens krav.

Konsekvens/tiltak

- Andre tiltak:

- Totalrenovering er kun en anbefaling grunnet alder. Vaskerommet kan fortsatt tåle forsiktig bruk, det er dog ingen garanti.

Kostnadsestimat: 50 000 - 100 000

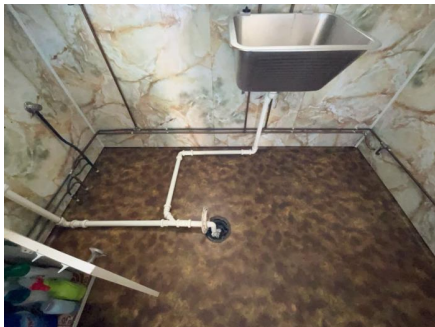

KJØKKEN

1. ETASJE > KJØKKEN

TG 1 Overflater og innredning

Kjøkkenet med plass til spisegruppe. Innredningen er fra rundt 2007, og har profilerte fronter i tre (honningtonet lønn), og laminerte benkeplater. Det er både opplegg og plass til oppvaskmaskin i innredningen. Kjøkkenvasken av rustfritt stål, er nedsenket i benkeplaten og inneholder vaske- og skyllekum. Kjøkkenventilatoren er plassert over plass til komfyr og er ført ut i det fri.

- Kjøkkenet fremstår med noe slitasje, dog ikke mer enn man burde forvente alder tatt i betraktning.
- Kjøkkenet er eldre (før TEK 10), og har mangler som er forventningsbart på et nyere kjøkken som eksempelvis lekkasjestopper og komfyrvakt.
- Det kan forekomme lekkasjer fra installasjoner som ikke lar seg påvise ved normalt fuktsøk og som er skjult under sokkel eller bak kjøkkeninnredning, som følge av manglende lekkasjestopper.
- Økt fare for tørrkoking, som følge av manglende komfyrvakt.

Årstall: 2007

1. ETASJE > KJØKKEN

Tilstandsrapport

TE 1 Avtrekk

Det er kjøkkenventilator med avtrekk ut.

TEKNISKE INSTALLASJONER

TE 2 Vannledninger

Innvendige vannledninger er av kobber, fra 1970-tallet. Noe rør-i-rør til badet.

Vurdering av avvik:

- Mer enn halvparten av forventet brukstid er passert på innvendige vannledninger.
- Det er irr på rør.

- Levetid vannrør av kobber over 25 år - "Mer enn halvparten av forventet brukstid er oppbrukt" = TG 2. Vurdering er basert på alder. Tilstandsgrad 2 gis med bakgrunn i at mer enn halvparten av forventet brukstid for skjulte røranlegg er oppbrukt.

- Irr er den basiske blandingen av kobberforbindelser som oppstår når kobber korroderer. Når kobber irrer oppstår det et grønt belegg som kan sees på kobberrørene.

Konsekvens/tiltak

- Det er ikke behov for utbedringstiltak siden anlegget fungerer i dag, men ut ifra alder kan skader plutselig oppstå på eldre anlegg.
- Andre tiltak:

TE 2 Avløpsrør

Det er avløpsrør av plast, hovedsakelig fra 1970-tallet.

Vurdering av avvik:

- Det er ikke påvist tilfredsstillende lufting av avløpsanlegget.
- Mer enn halvparten av forventet brukstid er passert på innvendige avløpsledninger.

- Durgoverventil på loftet. Avløpsinstallasjon skal ha minst én lufterledning ført til det fri uten vannlås, med mindre det dokumenteres at avløpet kan fungere tilfredsstillende ved bruk av annen løsning.

- Levetid for avløpsrør i plast over 25 år - "Mer enn halvparten av forventet brukstid er oppbrukt" = TG 2. Vurdering er basert på alder. Tilstandsgrad 2 gis med bakgrunn i at mer enn halvparten av forventet brukstid for skjulte røranlegg er oppbrukt.

Konsekvens/tiltak

- Det er ikke behov for utbedringstiltak siden anlegget fungerer i dag, men ut ifra alder kan skader plutselig oppstå på eldre anlegg.
- Skal avviket lukkes må løsning på lufting av kloakk dokumenteres/fremvises.

TE 2 Ventilasjon

Boligen har naturlig og elektrisk ventilasjon.

Vurdering av avvik:

- Det er avvik:

- Begrenset med tilluft til våtrom.

Konsekvens/tiltak

- Tiltak:
 - Bedre tilluft må etableres om avviket skal lukkes.

TE 1 Andre VVS-installasjoner

Tilstandsrapport

Luft/luft varmepumpe, type Mitsubishi, fra 2016.
- Opplyst om årlig service på varmepumpe.

Årstall: 2016

Kilde: Produksjonsår på produkt

ⓘ TG 2 Varmtvannstank

Varmtvannstanken er på ca. 150 liter, fra 1977 og er plassert i krypkjeller.

Vurdering av avvik:

- Det er ikke påvist tilfredsstillende el-tilkobling av varmtvannstank iht. gjeldende forskrift.
- Det er påvist at varmtvannstank er over 20 år

Konsekvens/tiltak

- Det er ikke behov for utbedringstiltak siden tanken fungerer i dag, men ut ifra alder kan skader plutselig oppstå på eldre tanker.
- Det bør etableres tilfredsstillende el-tilkobling etter gjeldende forskrift.

ⓘ TG 2 Elektrisk anlegg

Dette er en forenklet kontroll begrenset til de spørsmål og undersøkelser som forskrift til avhendingslova (tryggere bolighandel) § 2-18 inneholder. Dette kan ikke sammenlignes med en kontroll utført av offentlig myndighet (Det lokale eltilsyn) eller registrert elektrovirksomhet, og en bygnings sakkyndig har verken kompetanse eller lov til å foreta en slik kontroll.

Tilstandsgraden er vurdert ut fra den forenklede og begrensede kontrollen som forskriften inneholder. El-anlegget kan ha feil og mangler som en slik forenklet undersøkelse ikke vil avdekke. Vær derfor oppmerksom på denne risikoen, og søk videre veiledning eller få en fullstendig kontroll utført av registrert elektrovirksomhet.

Sikringsskap med automatiske sikringer og overspenningsvern. Inntaksboks med manuelle skrusikringer.

Generelt om anlegget

1. Er det tegn til at det har vært termiske skader (tegn på varmgang) på kabler, brytere, downlights, stikkontakter og elektrisk utstyr? Sjekk samtidig tilstanden på elektrisk tilkobling av varmtvannsbereder, jamfør eget punkt under varmtvannstank
Nei
2. Er der synlig defekter på kabler eller er disse ikke tilstrekkelig festet?
Nei

Inntak og sikringsskap

3. Er det tegn på at kabelinnføringer og hull i inntak og sikringsskap ikke er tette, så langt dette er mulig å sjekke uten å fjerne kapslinger?
Nei
4. Finnes det kursfortegnelse, og er den i samsvar med antall sikringer?
Ja
5. Foreta en helhetsvurdering av det elektriske anlegget, dets alder, allmenne tilstand og fare for liv og helse. Bør det elektriske anlegget ha en utvidet el-kontroll?
Ja - Foreligger ikke dokumentasjon på arbeider utført på det elektriske anlegget, takstmannen anbefaler derfor at det utføres en utvidet el-kontroll på det elektriske anlegget.

Tilstandsrapport



TG 3 Branntekniske forhold

Dette er en forenklet kontroll begrenset til de spørsmål som fremkommer under. Tilstandsgraden er basert på retningslinjer til disse spørsmålene i bransjestandarden NS3600. Dette kan ikke sammenlignes med en fullstendig kontroll av branntekniske forhold av offentlig myndighet, eller en vurdering av boligens branntekniske forhold eller prosjektering fra en rådgiver med spesialkompetanse. En bygningsakkyndig har verken kompetanse til å gi slik veiledning eller lov til å foreta en slik kontroll.

Tilstandsgraden er vurdert ut fra den forenklete og begrensede kontrollen. Det kan være feil og mangler om branntekniske forhold som en slik forenklet undersøkelse ikke vil avdekke. Vær derfor oppmerksom på denne risikoen, og søk videre veiledning eller rådgivning.

Røykvarsler: Ja.

Brannslukker: Ja.

1. Er det mangler for brannslukningsutstyr i boligen iht. forskriftskrav på søknadstidspunktet, men minst Byggeforskrift 1985?
Nei
2. Er det skader på brannslukkingsutstyr eller er apparatet eldre enn 10 år?
Ja
3. Er det mangler på røykvarsler i boligen iht. forskriftskrav på søknadstidspunktet, men minst Byggeforskrift 1985?
Nei
4. Er det skader på røykvarslere?
Nei

Kostnadsestimat: Under 10 000



TOMTEFORHOLD

TG 2 Drenering

Punktet må sees i sammenheng 'Rom under terreng'

Ingen synlig drenering.

Vurdering av avvik:

- Det er ut ifra observasjoner påvist indikasjoner på at drenering/tettesjikt har begrenset effekt.

Tilstandsrapport

Konsekvens/tiltak

- Det må foretas nærmere undersøkelser, det kan ikke utelukkes behov for tiltak.

TG 2 Grunnmur og fundamenter

Ringmur med elementer rundt deler av boligen.

Støpte vegger i deler av krypkjeller. Ukjent i området som ikke er inspisert.

Vurdering av avvik:

- Grunnmuren har sprekkdannelser.

- Når det oppstår sprekker i puss/mur vil vannbelastningen og faren for frostskafer øke. Skrå sprekker/riss er et symptom på setninger. Horisontal sprekke/riss i grunnmur skyldes sannsynligvis innpressing av kjellervegg. anbefaler å følge med på videre utvikling.

Konsekvens/tiltak

- Andre tiltak:

- Lokal utbedring må utføres for å lukke avviket. Dog anbefalt å følge med på videre utvikling.

TG 3 Forstøtningsmurer

Støttemur med tresviller fra hage og ned til nedre gårdsplass.

Vurdering av avvik:

- Det er påvist mindre sprekker og/eller skjevheter i muren.
- Det mangler rekkverk/annen sikring på forstøtningsmuren(e) ut ifra dagens krav.

- Støttemur mangler rekkverk. Hovedregelen er at forstøtningsmurer som ligger minimum 50 cm over bakken med hardt underlag, skal sikres med rekkverk.

-Påvist råteskader i tresviller

Konsekvens/tiltak

- Lokal utbedring må utføres.
- Rekkverk/annen sikring på forstøtningsmur må settes opp/utbedres.

Kostnadsestimat: 10 000 - 50 000



TG 2 Terrengforhold

Skrånende tomt.

Vurdering av avvik:

- Det er påvist dårlig fall eller flatt terreng inn mot grunnmur og dermed muligheter for større vannansamlinger.

- Terreng har stedvis ikke fall fra grunnmuren, dette kan føre til unødig fuktbelastning mot grunnmuren. Det er viktig at terrenget heller riktig i områder ved grunnmuren. Overflatevann skal hurtigst mulig vekk for å unngå unødvendige fuktbelastninger på utvendig fuksikring og drenering.

Konsekvens/tiltak

Tilstandsrapport

- Det bør foretas terrengjusteringer.

TG 2 Utvendige vann- og avløpsledninger

Utvendige avløpsrør er av ukjent type. Det er septiktank med overløp til grøft.
Utvendige vannledninger er av ukjent type. Det er privat brorevann. Ny pumpe og trykktank.

Vurdering av avvik:

- Mer enn halvparten av forventet brukstid er passert på utvendige avløpsledninger.
- Mer enn halvparten av forventet brukstid er passert på utvendige vannledninger.

TG 3 Septiktank

Septiktanken er av ukjent type.

Vurdering av avvik:

- Det foreligger pålegg om sanering av tanken.

Konsekvens/tiltak

- Det må påregnes etablering av annen avløpsløsning.

Kostnadsestimat: 50 000 - 100 000

Bygninger på eiendommen

Garasje



Anvendelse

Byggeår
2012

Kommentar
Eier

Standard

Vedlikehold

Beskrivelse

Frittliggende garasje, oppført i 2012.

Bygningen er oppført med støpt dekke. Yttervegger er av bindingsverk, utvendig kledd med trekledning. Takkonstruksjonen er av tre, type saltak, tekket med takplater.

Adkomst via porter.

- Ikke vurdert tilstand på bygning.

Garasje



Anvendelse

Byggeår
2005

Kommentar
Eier

Standard

Vedlikehold

Beskrivelse

Frittliggende bygg.

Grunnmursvegger i porebetong eller lignende. Bygningen er oppført med støpt dekke. Yttervegger i trekonstruksjoner, utvendig kledd med trekledning. Takkonstruksjonen er av tre, type saltak, tekket med takstein.

Inneholder innredet rom i 1. etasje og garasje i underetasje. Tregulv på gulv og panel på vegger. Vedovn i innredet rom.

- Fukttilsig i garasje.

- Sprekker i mur.

Ikke vurdert tilstand.

Bod



Anvendelse

Byggeår

0

Standard

Vedlikehold

Kommentar

Beskrivelse

Eldre uthus med mindre bruksverdi, påvist fukt-/råteskader i konstruksjon.
- Ikke vurdert tilstand.

Arealer, byggetegninger og brannceller

Standard gjeldende fra 01.01.2024

Arealmålinger og arealoppsett er basert på Norsk standard 3940:2023 Areal- og volum-beregninger av bygninger. Arealet gjelder for tidspunktet da boligen ble målt

Hva er måleverdig areal?

Arealet i rommet må ha minst 1,90 m fri høyde over gulvet og minst bredde på 0,60 m. Et loft med skråtak vil for eksempel bare få registrert målbart areal der høyden er minst 1,90 m og bredden minst 0,60 m. Rommet må ha dør eller luke, og gangbart gulv.

Hva er bruksareal?

$$\text{BRA} = \text{BRA-i} + \text{BRA-e} + \text{BRA-b}$$

Bruksarealet for bygningen er bruttoarealet minus arealet som opptas av yttervegger.

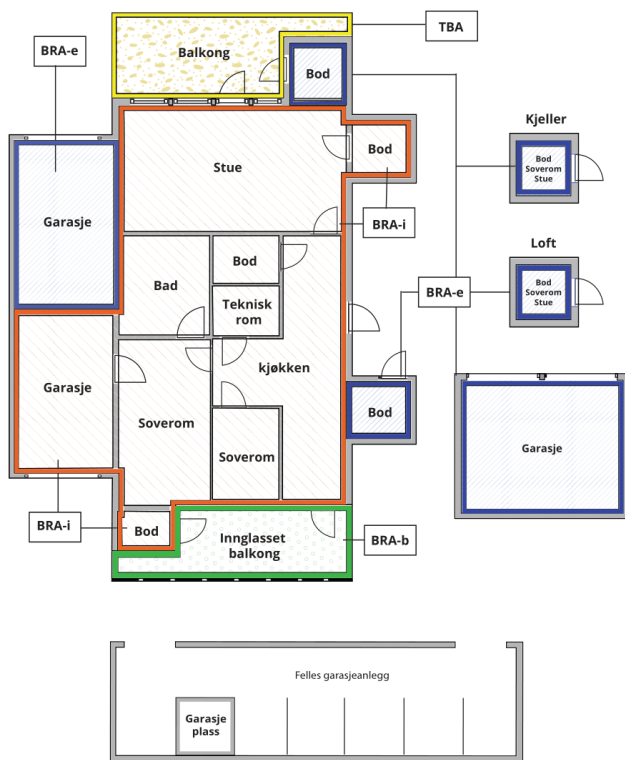

Carport og/eller garasjeplass i felles garasjeanlegg er ikke måleverdig areal

Internt bruksareal (BRA-i)	Arealet innenfor boenheten(e)
Ekstern bruksareal (BRA-e)	Arealet av alle rom utenfor boenheten(e) og som tilhører denne, slik som for eksempel bod
Innglasset balkong mv (BRA-b)	Arealet av innglasset balkong, veranda eller altan når denne er tilknyttet boenheten(e)
Terrasse- og balkongareal (TBA)	Arealet av terrasser, åpne balkonger og åpen altan tilknyttet boenheten(e)

Gulvareal (GUA) Er sum av BRA (bruksareal) og ALH (areal med lav takhøyde).

Areal med lav takhøyde (ALH) er ikke måleverdig areal, som skyldes skråtak og lav himlingshøyde.

GUA kan opplyses i markedsføring der det er aktuelt for den konkrete boligen og kun sammen med BRA-i, for eksempel der gulvflaten har en verdi og har funksjon ved møblering og bruk av rommene. Ikke innredet areal som kaldloft, måles og oppgis normalt ikke.

Arealet kan ikke alltid fastsettes nøyaktig

Areal kan være komplisert eller umulig å måle opp nøyaktig fordi det er vanskelig å fastslå tykkelsen på innervegger, skjevheter i og utforming av bygningskonstruksjoner som karnapp, buer og vinkler som ikke er rette, åpne rom over flere etasjer og så videre.

Eiendommens markedsverdi kan ikke baseres på en matematisk beregning basert på antall kvadratmeter opplyst i rapporten. Opplysninger om areal kan altså ikke alene benyttes for å beregne eiendommens verdi.

Den bygningsfaglige kan avdekke eventuelle bruksendringer og avvik i branncelleindelning

Den bygningsfaglige ser på byggetegninger hvis de er tilgjengelige og dette er en del av oppdraget, og vurderer bruken av boligen opp mot tegningene. Hvis den bygningsfaglige avdekker at en bolig ikke ser ut til å være delt opp i brannceller etter kravene i byggeteknisk forskrift på befaringstidspunktet, skal det opplyses om dette.

Reglene om bruksendring og brannceller kan være kompliserte. Søk videre faglige råd om rapporten ikke gir deg svar. Den bygningsfaglige kan ikke vurdere og svare på alle spørsmål, og kan heller ikke vite om kommunen kan gi unntak for kravene som gjelder. [Vil du vite mer?](#)

Om brannceller

En branncelle er hele eller avgrensede deler av en bygning hvor en brann fritt kan utvikle seg uten at den kan spre seg til andre bygninger eller andre deler av bygningen i løpet av en fastsatt tid.

Om bruksendring

Bruksendring er å endre bruken av et rom fra en tillatt bruk til en annen. Dette kan kreve søknad og tillatelse, for eksempel hvis du endrer et rom fra bod til soverom eller arbeidsrom, eller hvis du endrer en bolig til to separate boliger.

Rom for varig opphold har krav til takhøyde, romstørrelse, rømningsvei og lysforhold som må være oppfylt. Du kan søke kommunen om unntak for kravene, men kan ikke regne med å få unntak for krav som går på helse og sikkerhet, for eksempel krav til rømningsvei.

Bruksendring som krever godkjenning, og som ikke er søkt bruksendret, er ulovlig. Kommunen kan etter plan- og bygningsloven kapittel 32 forfølge overtredelser. Kommunen kan pålegge deg å avslutte den ulovlige bruken, eventuelt å rette eller tilbakeføre rommet til godkjent bruk.

Arealer

Enebolig

Ny arealstandard

Etasje	Bruksareal BRA m ²			SUM	Terrasse- og balkongareal (TBA)	Ikke måleverdig areal (ALH)	Gulvareal (GUA)
	Internt bruksareal (BRA-i)	Eksternt bruksareal (BRA-e)	Innglasset balkong (BRA-b)				
1. etasje	101			101	40		101
2. etasje	23			23		7	30
SUM	124				40	7	131
SUM BRA	124						

Romfordeling

Etasje	Internt bruksareal (BRA-i)	Eksternt bruksareal (BRA-e)	Innglasset balkong (BRA-b)
1. etasje	Entré , Gang , Soverom , Spisestue , Stue , Vaskerom , Bad , Kjøkken		
2. etasje	Soverom , Soverom 2, Gang		

Kommentar

2. etasje har et totalt gulvareal (GUA) på 30 m², men grunnet skråtak/lav takhøyde er kun 23 m² av arealet måleverdig som bruksareal. De delene av arealene som har lav himlingshøyde (ALH) utgjør 7 m².

Lovlighet

Byggetegninger

Det foreligger ikke tegninger
Kommentar:

Brannceller

Er det påvist synlige tegn på avvik i branncelleinndeling ut ifra dagens byggeteknisk forskrift?

Ja Nei

Nyere håndverkstjenester

Er det ifølge eier utført håndverkstjenester på boligen siste 5 år?

Ja Nei

Krav for rom til varig opphold

Er det påvist avvik i forhold til rømningsvei, dagslysflate eller takhøyde?

Ja Nei

Kommentar:

Garasje

Ny arealstandard

Etasje	Bruksareal BRA m ²			SUM	Terrasse- og balkongareal (TBA)
	Internt bruksareal (BRA-i)	Eksternt bruksareal (BRA-e)	Innglasset balkong (BRA-b)		
1. etasje		68		68	

SUM		68
SUM BRA	68	

Romfordeling

Etasje	Internt bruksareal (BRA-i)	Eksternt bruksareal (BRA-e)	Innglasset balkong (BRA-b)
1. etasje		Garasje	

Kommentar

Garasje

Ny arealstandard

Etasje	Bruksareal BRA m ²			SUM	Terrasse- og balkongareal (TBA)
	Internt bruksareal (BRA-i)	Eksternt bruksareal (BRA-e)	Innglasset balkong (BRA-b)		
Underetasje		54		54	
1. etasje		61		61	
SUM		115			
SUM BRA	115				

Romfordeling

Etasje	Internt bruksareal (BRA-i)	Eksternt bruksareal (BRA-e)	Innglasset balkong (BRA-b)
Underetasje		Garasje	
1. etasje		Gang , 2 innredet rom , Trapperom	

Kommentar

Bod

Ny arealstandard

Etasje	Bruksareal BRA m ²			SUM	Terrasse- og balkongareal (TBA)
	Internt bruksareal (BRA-i)	Eksternt bruksareal (BRA-e)	Innglasset balkong (BRA-b)		
1. etasje		9		9	
SUM		9			
SUM BRA	9				

Romfordeling

Etasje	Internt bruksareal (BRA-i)	Eksternt bruksareal (BRA-e)	Innglasset balkong (BRA-b)
1. etasje		Bod	

Total fordeling mellom P-ROM og S-ROM

Tabellen under viser fordelingen av P-ROM og S-ROM etter veiledningen til NS 3940: 2012. Dette er til informasjon og til sammenligning. Tallene er omtrentlige, kan avvike fra faktiske målinger og er ikke juridisk bindende

	P-ROM(m2)	S-ROM(m2)
Enebolig	124	0
Garasje	0	68
Garasje	0	115
Bod	0	9

Befarings - og eiendomsopplysninger

Befaring

Dato	Til stede	Rolle
28.5.2024	Are Johan Moen	Takstingeniør
	Torbjørn Alfred Galborg	Kunde

Matrikkeldata

Kommune	gnr.	bnr.	fnr.	snr.	Areal	Kilde	Eieforhold
3120 RAKKESTAD	55	5		0	1782.4 m ²	BEREGNET AREAL (Ambita)	Eiet

Adresse

Herrefoserveien 31

Hjemmelshaver

Galborg Torbjørn Alfred

Eiendomsopplysninger

Beliggenhet

Eiendommen ligger i landlige omgivelser, ca. 5,5 km fra Rakkestad sentrum. I Rakkestad sentrum finnes barnehager, skoler, offentlige kontorer, bank, flere forretninger, spisesteder, kino og diverse andre fasiliteter.

Adkomstvei

Greie adkomstforhold.

Tilknytning vann

Privat brevann.

Tilknytning avløp

Privat. Alle eiendommer som ikke har en godkjent kloakkrenseløsning vil få pålegg om å installere dette.

Regulering

Eiendommen ligger i et område avsatt til LNF-område i kommuneplanen (landbruk, natur, fritid).

Om tomten

Eiet tomt på 1 782,4 m². Skrånende tomt.

Siste hjemmelsovergang

Kjøpesum	År	Type
0	2016	Gave

Kilder og vedlegg

Dokumenter

Beskrivelse	Dato	Kommentar	Status	Sider	Vedlagt
Egenerklæring			Ikke gjennomgått		Nei
Ordrebekreftelse			Fremvist		Nei
Megler		Kommunale opplysninger vedrørende boligen, tilsendt fra megler.	Ingen		Nei

Tilstandsrapportens avgrensninger

STRUKTUR•REFERANSENIVÅ•TILSTANDSGRADER

- Rapporten er basert på innholds krav i Forskrift til avhendingslova (tryggere bolighandel). Formålet er å gi en tilstandsanalyse til bruk for den som bestiller og/eller i et salg til forbruker, og ikke for andre tredjeparter. Rapportens omfang, struktur, metode og begrepsbruk følger i hovedsak Norsk Standard NS 3600:2018 (Teknisk tilstandsanalyse ved omsetning av bolig), samt Takstbransjens retningslinjer ved tilstandsrapportering for boliger og Takstbransjens retningslinjer for arealmåling.
- Tilbakeholdt eller uriktig informasjon som har betydning for vurderingen, er ikke bygningssakkyndiges ansvar. Rapporten beskriver avvik, altså en tilstand som er dårligere enn referansenivået. Rapporten framhever normalt ikke positive sider ved boligen ut over det som fremgår av tilstandsgradene.
- Tilstanden angis i rapporten og gir uttrykk for en gitt forventet tilstand blant annet vurdert ut fra alder og normal bruk slik:

i) **Tilstandsgrad 0, TG0:** Ingen avvik eller skader. I tillegg må bygningsdelen være tilnærmet ny, mindre enn 5 år, og det foreligger dokumentasjon på faglig god utførelse.

ii) **Tilstandsgrad 1, TG1:** Mindre avvik. Normal slitasje. Strakstiltak ikke nødvendig. TG1 kan gis når bygningsdelen er tilnærmet ny og det ikke foreligger dokumentasjon på faglig god utførelse.

iii) **Tilstandsgrad 2, TG2:** Vesentlige avvik, og mindre avvik som etter NS 3600 gir TG 2, men som ikke nødvendigvis krever umiddelbare tiltak. I denne rapporten kan TG2 i Rapportsammendrag være inndelt i TG2 som krever tiltak og de som ikke krever umiddelbare tiltak. Konstruksjonen har normalt enten feil utførelse, en skade eller symptomer på skade, sterk slitasje eller nedsatt funksjon. Vedlikehold eller tiltak trengs i nær fremtid, det er grunn til å varsle fare for skader på grunn av alder eller overvåke spesielt på grunn av fare for større skade eller følgeskade. For skjulte konstruksjoner vil alder i seg selv være et symptom som kan gi TG2. For synlige konstruksjoner kan alder sammen med andre symptomer og momenter gi TG2. Avvik under TG2 kan gis sjablongmessig anslag.

iv) **Tilstandsgrad 3, TG3:** Store eller alvorlige avvik. Kraftige symptomer på forhold som man må regne med trenger utbedring straks eller innen kort tid. Påvist funksjonssvikt eller sammenbrudd. Avvik under TG3 skal gis sjablongmessig anslag.

v) **Tilstandsgrad TGiU:** Ikke undersøkt/ikke tilgjengelig for undersøkelse.

- Ved TG0 og TG1 gis det normalt ingen begrunnelse for valg av tilstandsgrad, fordi bygningen eller bygningsdelen da bare har normal slitasje. For anbefalte tiltak ved TG2 og TG3 må bruker av rapporten vurdere om tiltakene er nødvendige og lønnsomme. Hva det vil koste å utbedre rom eller bygningsdeler er et sjablongmessig anslag basert på registrert avvik og angitte tiltak i rapporten. Anslaget er gitt på generelt grunnlag og basert på erfaringstall i seks intervaller, og kan ikke forveksles med en konkret vurdering og tilbud fra en entreprenør eller håndverker. Det må eventuelt innhentes tilbud for en nærmere undersøkelse, og konkret og nøyaktig vurdering av utbedringskostnad. Kostnader til ikke oppdagede avvik/utbedringer/feil kan forekomme. Utbedringskostnad avhenger av personlige preferanser og markedspris på materialer og tjenesteyter.

PRESISERINGER

- Avvik vurderes ut fra tekniske forskrifter på godkjenningstidspunktet for bygget. Noen bygningsdeler vurderes

etter gjeldende teknisk forskrift på befaringstidspunktet. Dette gjelder blant annet:

i) Bad, vaskerom (våtrom)

ii) Forhold rundt brann, rømming, sikkerhet, for eksempel rekkverkshøyder/åpninger, ulovlige bruksendringer, brannceller mv.

- For skjulte konstruksjoner slik som vann og avløp uten dokumentasjon, er kvalitet og alder vurdert.

- Fastmonterte installasjoner, for eksempel innfelt belysning (downlights), demonteres ikke for å sjekke dampspærren bak. Dette av hensyn til bygningssakkyndiges kompetanse og risikoen for skade.

- Kontroll av fukt i konstruksjonen ved hulltaking i bad og vaskerom (våtrom), rom under terreng (kjelleretasje, underetasje og sokkeletasje) eller andre bygningsdeler skjer etter eiers aksept. Hulltaking av våtrom og rom under terreng kan unntaksvis unnlates, se Forskrift til Avhendingsloven.

- Kontroll av romfunksjoner for P-ROM utføres kun når det ikke foreligger godkjente og byggemeldte tegninger, eller når tegninger ikke stemmer med dagens bruk.

- Bygningssakkyndig gir en forenklet vurdering av branntekniske forhold og elektriske installasjoner i boligen dersom det er mer enn fem år siden sist boligen hadde el-tilsyn. Bygningssakkyndig kan anbefale å konsultere offentlige myndigheter eller kvalifisert elektrofaglig fagperson ved behov for grundigere undersøkelser.

TILLEGGSENDERSØKELSER

Etter avtale kan tilstandsanalysen utvides til også å omfatte tilleggssundersøkelser utover minimumskravet i forskriften.

BEFARINGEN

Rapporten gir en vurdering av byggverk og bygningsdeler som bygningssakkyndig har observert, og som fremkommer av Forskrift til avhendingsloven. Rapporten er likevel ingen garanti for at det ikke kan finnes skjulte feil, skader og mangler. NS 3600:2018 (Teknisk tilstandsanalyse ved omsetning av bolig) har undersøkelsesnivå fra 1 til 3, der undersøkelsesnivå 1 er det laveste og baseres på visuell observasjon. Rapporten baseres på undersøkelsesnivå 1 med få unntak (våtrom og rom under terreng). I praksis betyr dette at gjennomføringen av befaringen begrenses som følger:

- Det utføres kun visuelle observasjoner på tilgjengelige flater uten fysiske inngrep (f.eks. riving).

- Flater som er skjult av snø eller på annen måte ikke er tilgjengelig eller skjult, blir ikke kontrollert. Det foretas ikke funksjonssprøving av bygningsdeler, som isolasjon, piper, ventilasjon, el. anlegg, osv.

- Det gis ingen vurdering av boligens tilbehør, hvite- og brunevarer og annet inventar. Dette gjelder også integrert tilbehør.

- Inspisering av yttertak er basert på det som er synlig, normalt på insiden fra loftet og utvendig fra stige/bakkenivå. Befaring av tak må være sikkerhetsmessig forsvarlig for å kunne gjennomføres.

- Stikkprøvetakninger er utvalgt tilfeldig og kan innebære kontroll under overflaten med spiss redskap eller lignende.

Tilstandsrapportens avgrensninger

UTTRYKK OG DEFINISJONER

- Tilstand: Byggverkets eller bygningsdelens tekniske, funksjonelle eller estetiske status på et gitt tidspunkt.
- Symptom: Observerbart forhold som gir indikasjon på hvilken tilstand et byggverk eller en bygningsdel befinner seg i. Benyttes ved beskrivelse av avvik.
- Skadegjørere: Zoologiske eller biologiske skadegjørere, i hovedsak råte, sopp og skadedyr.
- Fuktøk: Overflatesøk med egnet søkeutstyr (fuktindikator) eller visuelle observasjoner.
- Fuktmåling: Måling av fuktinnhold i materiale eller i bakenforliggende konstruksjon ved bruk av egnet måleutstyr (blant annet hammerelektrode og pigger).
- Utvidet fuktøk (hulltaking): Boring av hull for inspeksjon og fuktmåling i risikoutsatte konstruksjoner, primært i tilstøtende vegger til bad, utforede kjellervegger og eventuelt i oppforede kjellergulv.
- Normal slitasjegrade: Forventet nedsliting av materiale i overflaten som er basert på enkle visuelle observasjoner. Kan vurderes sammen med bygningsdelens alder.
- Forventet gjenværende brukstid: Anslått tid et byggverk eller en del av et byggverk fortsatt vil være tjenlig for sitt formål (NS3600, Termer og definisjoner punkt 3.9)

AREALBEREGNING FOR BOENHETER

- Areal fastsettes etter Forskrift til avhendingsloven og Norsk Standard 3940 Areal- og volum-beregninger av bygninger fra 2023.
- Areal oppgis i hele kvadratmeter i rapporten, og gjelder for det tidspunkt oppmålingen fant sted.
- Bruksareal (BRA) er det måleverdige arealet som er innenfor omsluttete vegger målt i gulvhøyde (bruttoareal minus arealet som opptas av yttervegger). I tillegg til gulvhøyde gjelder regler om fri bredde for at arealet skal være måleverdig, med betydning for BRA av for eksempel loft med skråtak. BRA består av internt bruksareal (BRA-i), eksternt bruksareal (BRA-e) og innglasset balkong mv (BRA-b). Terrasse- og balkongareal (TBA) opplyses der tilstandsrapporten skal benyttes i boligomsetningen og der det er aktuelt. I tillegg kan gulvareal (GUA) og areal med lav takhøyde (ALH) opplyses sammen med BRA der det er aktuelt og en del av oppdraget. Rom skal ha atkomst og gangbart gulv for å kunne regnes som BRA/måleverdig areal.
- Arealet måles og oppgis dersom arealet oppfyller krav til måleverdighet, slik som at arealet må ha minst en bredde på 0,6m og minst en høyde på 1,9 m osv. Et rom kan være i strid med teknisk forskrift og mangle godkjenning hos kommunen for den aktuelle bruken, uten at dette får betydning for om arealet måles og oppgis i tilstandsrapporten. Når arealet måles tas det ikke hensyn til om arealet er lovlig oppført eller om bruken er lovlig, bruksendringer, lysforhold eller andre sikkerhetsmangler.
- Eiendommens markedsverdi kan ikke baseres på en rent matematisk beregning i forhold til antall kvadratmeter opplyst i rapporten. Opplysninger om areal kan altså ikke alene benyttes for beregning av eiendommens verdi.

• Rom som ligger utenfor boenheten, men som eier har påvist og/eller opplyst at tilhører boenheten, er oppmålt og inkludert i BRA-e. Det er ikke fremvist dokumentasjon på at rommet tilhører boenheten, med mindre dette er angitt særskilt. Rom utenfor boenheten kan omdisponeres av borettslaget/sameiet og dette kan påvirke boligens BRA. Vær oppmerksom på at NS 3940:2023 og eierseksjonsloven har ulike definisjoner av fellesareal. Ved arealmåling gjelder NS 3940:2023 som definerer fellesareal slik: "Delen av bygning som brukes av to eller flere bruksenheter eller til bygningens forvaltning, drift eller vedlikehold.

• I en overgangsperiode skal rapporter som benyttes i boligomsetningen eller dersom det er en del av oppdraget også opplyse om fordelingen mellom P-ROM og S-ROM med utgangspunkt i definisjonene som fremkommer av veiledningen til Norsk Standard 3940 Areal- og volum-beregninger av bygninger fra 2012. Fordelingen mellom P-ROM og S-ROM er basert på veiledningen og bygningssakkyndiges eget skjønn. P-ROM er måleverdige rom som benyttes til kort eller langt opphold. S-ROM er måleverdige rom som benyttes til lagring, og tekniske rom. Bruken av et rom på befaringstidspunktet har betydning for om rommet defineres som P-ROM eller S-ROM. Dette betyr at rommet både kan være i strid med teknisk forskrift og mangle godkjenning i kommunen for den aktuelle bruken, uten at dette vil få betydning for valg av arealkategori.

• Se øvrig informasjon om areal i rapporten, Norsk Standard 3940 (2012 og 2023) og veiledningen til disse.

PERSONVERN

iVerdi AS, bygningssakkyndig og takstforetaket behandler personopplysninger som bygningssakkyndig trenger for å kunne utarbeide rapporten. Personvernerklæring med informasjon om bruk av personopplysninger og dine rettigheter finner du her [Personvernerklæring - iVerdi](#)

DELING AV PERSONOPPLYSNINGER FOR TRYGGERE BOLIGHANDEL OG MULIG RESERVASJON

Norsk takst og deres samarbeidspartnere benytter personopplysninger fra rapporten for analyse- og statistikkformål, samt utvikling og drift av produkter og tjenester for takstbransjen og andre aktører i bolig-omsetningen. Les mer om dette og hvordan du kan reservere deg på <https://www.norsktakst.no/norsk/om-norsk-takst/personvernerklæring/reservasjon/>

Vendu lager en boliganalyse basert på opplysninger fra rapporten. Les mer om dette og hvordan du kan reservere deg her: <https://samtykke.vendu.no/UU6584>

KLAGEORDNING FOR FORBRUKERE

Er du som forbruker misfornøyd med bygningssakkyndiges arbeid eller opptreden ved taksering av bolig eller fritidshus, se www.takstklagenemnd.no for mer informasjon