

Tilstandsrapport

📍 Øvregardsveien 49, 4590 SNARTEMO

📖 HÆGEBOSTAD kommune

gnr. 10, bnr. 59

Sum areal alle bygg: BRA: 244 m² BRA-i: 203 m²



Befaringsdato: 27.08.2024

Rapportdato: 29.08.2024

Oppdragsnr.: 20127-1709

Referansennummer: PA6694

Autorisert foretak: Takstingeniør/Byggm. Torleif Fjellestad

Vår ref: Rune Naglestad



Rapporten kan brukes i inntil ett år etter befaringsdatoen, og kan ikke gjenbrukes ved flere boligsalg i denne perioden. For eiendomsoverdragelser fra 1.1.2024, må selger sørge for at areal i rapporten er oppdatert og følger ny bransjestandard for areal. Skjer det endringer, oppstår skader også videre på boligen, bør du som selger be om oppdatert rapport.

Norsk takst

Norsk takst er bransjeorganisasjonen for landets bygningssakkyndige og takstforetak, med om lag 1400 sertifiserte medlemmer fordelt på omtrent 1000 bedrifter. I boligomsetningen regnes takstrapportene som et helt avgjørende element i den informasjonen som gjøres tilgjengelig for kjøper. Årlig leverer medlemmene rundt 120.000 slike takster. Det gir unik oversikt over norske boliger, og bidrar til at alle oppdrag kan utføres med utgangspunkt i erfaringsbasert kvalitet.



Det stilles høye krav til utdanning, sertifisering og yrkesetikk. Norsk takst er opptatt av at boligomsetningen skal være trygg, og legger vekt på å opptre uavhengig av andre bransjeaktører. Bygningssakkyndige fakturerer sine tjenester uten hensyn til hvilken pris som oppnås, og skal heller ikke på annen måte ha noen egeninteresse knyttet til handelen.

Uavhengighet og god fagkunnskap har over tid bygget troverdighet og tillit. Både selger og kjøper skal kunne stole på bygningssakkyndiges vurderinger. For tilfeller der det likevel skulle oppstå misnøye med utført arbeid, har vi sammen med Forbrukerrådet etablert en klagenemnd.

Norsk takst har en sentral rolle i utviklingen av norske standarder, regler og profesjonsprinsipper, og representerer bransjen i alle relevante internasjonale fora. Dette sikrer at norske bygningssakkyndige tidlig kan tilpasse seg krav og bransjetrender fra utlandet, samtidig som takseringsfaget får en norsk stemme på verdensbasis. Organisasjonen bidrar i næringspolitisk sammenheng, og har vært en pådriver for å sikre at lover og regler gir trygghet for forbrukerne i boligomsetningen.

Takstmann/byggmester Torleif Fjellestad

Er et enmannsforetak som ble etablert i 1994 og jobbet som byggmester frem til 2005.

Gikk Teknisk fagskole på midten av 80- tallet og tok senere takstutdanningen gjennom Nito takst systemet i 2005.

Har jobbet på fulltid som takstmann siden 2006 og det har for det meste gått i utarbeidelse av tilstandsrapporter.

Mitt kontor finner dere i Tollbodgaten 8, som ligger midt i Kristiansand sentrum.



Rapportansvarlig

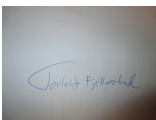

Torleif Fjellestad

Uavhengig Takstingeniør

torl-fj@online.no

900 65 203



Dette trenger du å vite om tilstandsrapporten



Hva er en tilstandsrapport?

En tilstandsrapport beskriver synlige skader/avvik eller tegn på skader/avvik på boligen. Rapporten fremhever vanligvis ikke positive egenskaper ved boligen.



Hva vurderer en bygningsakkyndig?

Den bygningsakkyndige vurderer boligen ut fra hva man kan forvente av en bygning av samme alder og type. Vurderingen gjøres som regel mot hvordan det var vanlig å bygge og regler som gjaldt da boligen ble oppført (søknadstidspunktet). Forhold som er vanlige for bygningens alder, slik som slitasje etter normal bruk regnes ikke som avvik.



Hva inneholder tilstandsrapporten?

Den bygningsakkyndige undersøker rom og bygningsdeler slik det kommer frem av [Forskrift til avhendingsloven](#). Tilstandsrapporten inneholder bare avvik som den bygningsakkyndige kan se eller kontrollere med enkle hjelpemidler. Det gjøres ikke nærmere undersøkelser slik som åpning av vegger eller andre bygningsdeler. I vegg mot våtrom og rom under terreng kan det borres et hull for å gjøre enkle undersøkelser slik som fuktsøk.

Når du kjøper en brukt bolig

Når du kjøper en brukt bolig, er det viktig å være oppmerksom på at dette ikke kan sammenlignes med å kjøpe en ny bolig. Måten boligen ble bygget på kan være annerledes enn i dag. Bygninger svekkes over tid, og utsettes for slitasje blant annet på grunn av bruk og vær og vind. Mange boliger fornyes helt eller delvis, noen i flere omganger, eller det oppføres tilbygg. Særlig for boliger som er pusset opp eller endret, er det viktig å merke seg at fornyelse av overflater ikke nødvendigvis betyr at bygningsdeler under er forbedret.

Vurdering mot byggeår

Den bygningsakkyndige vil vurdere boligen mot hvordan det var vanlig å bygge og regler som gjaldt da bygningen ble oppført (søknadstidspunktet). Den bygningsakkyndige ser etter avvik som har betydning for og som reduserer boligens funksjon og verdi, og som kommer frem av Forskrift til avhendingslova. Noen rom og bygningsdeler slik som bad og vaskerom, og forhold som gjelder sikkerhet mot brann, rekkverk og trapper osv., vil den bygningsakkyndige vurdere mot dagens regelverk. Etter dagens regelverk vil disse kunne få en tilstandsgrad 2 eller 3 uten at det nødvendigvis er krav om at avviket må utbedres.

Tilstandsrapporten beskriver ikke hele boligen

BYGNINGSSAKKYNDIGE SER FOR EKSEMPEL IKKE PÅ (MED MINDRE BYGNINGSDELEN ER NEVNT I RAPPORTEN)

- vanlig slitasje og normal vedlikeholdstilstand
- bagatellmessige forhold som ikke påvirker bygningens bruk eller verdi vesentlig
- etasjeskillere
- tilleggsbygg slik som garasje, bod, anneks, naust også videre
- utvendige trapper
- støttemurer
- skjulte installasjoner
- installasjoner utenfor bygningen
- full funksjonstesting av el- og VVS-installasjoner
- geologiske forhold og bygningens plassering på grunnen
- bygningens planløsning
- bygningens innredning
- løsløre slik som hvitevarer
- utendørs svømmebasseng og pumpeanlegg
- bygningens estetikk og arkitektur
- bygningens lovlighet (bortsett fra bruksendringer, brannceller og forhold som åpenbart kan påvirke helse, miljø og sikkerhet)
- fellesarealer (med mindre boligeier har vedlikeholdsplikt for fellesarealer og dette er kjent for bygningsakkyndig, eller fellesarealet har en særlig tilknytning til boligen).

© iVerdi 2023 © Norsk takst 2023

Malen til denne rapporten, inkludert standardtekstene fra Norsk takst, er vernet etter åndsverkloven og kan kun benyttes av medlemsforetakene i Norsk takst og av takstingeniører som er sertifisert i slikt foretak, samt av kunder hos iVerdi og studenter hos NEAK. For andre aktører er eksemplarframstilling av malen og standardtekster, som utskrift og annen kopiering til bruk som grunnlag for tilsvarende rapporter, bare tillatt når det er hjemlet i lov (kopiering til privat bruk, sitat o.l.) eller avtale med Norsk Takst ([Forside](#)) eller iVerdi ([Hjem-iVerdi](#)).

Utnyttelse i strid med lov eller avtale kan medføre erstatnings- og straffansvar.

Dette trenger du å vite om tilstandsrapporten

Tilstanden vurderes med ulike tilstandsgrader

Tilstanden gir uttrykk for en gitt forventet tilstand, blant annet vurdert ut fra alder og normal bruk. Ved Tilstandsgrad 0 (TG0) og Tilstandsgrad 1 (TG1) gir den bygningssakkyndige normalt ingen begrunnelse for valg av tilstandsgrad. Grunnen er at bygningen eller bygningsdelen da bare har normal slitasje. Ved skjulte konstruksjoner kan alder alene avgjøre tilstandsgrad. Når bygningssakkyndige anbefaler tiltak, for eksempel utbedringer, må brukeren av rapporten vurdere om tiltakene er nødvendige og lønnsomme.

Når den bygningssakkyndige velger tilstandsgrad, baseres vurderingen på faste kriterier som følger av gjeldende bransjestandard for Teknisk tilstandsanalyse ved omsetning av bolig og Forskrift til avhendingslova.

! TG 0

TILSTANDSGRAD 0, TG0: INGEN AVVIK

Bygningsdelen skal være tilnærmet ny, ikke vise tegn på slitasje og det skal være lagt frem dokumentasjon på faglig god utførelse. Det er ingen merknader til delen.

! TG 1

TILSTANDSGRAD 1, TG1: MINDRE AVVIK

Bygningsdelen skal bare ha normal slitasje, og straktiltak skal ikke anses som nødvendig. Graden kan også brukes når delen er ny, men der dokumentasjon på faglig god utførelse mangler.

! TG 2

TILSTANDSGRAD 2, TG2: VESENTLIGE AVVIK OG MINDRE AVVIK SOM ETTER NS 3600 GIR TG 2

Bygningsdelen skal enten ha feil utførelse, en skade eller symptomer på skade, sterk slitasje eller nedsatt funksjon. Graden gis når bygningsdelen trenger vedlikehold eller tiltak i nær fremtid. Graden skal også brukes når delen er gammel og det er grunn til å varsle om faren for skader på grunn av alderen, eller når det er grunn til å overvåke delen spesielt på grunn av fare for større skader eller følgeskader.

Ved avvik som ikke krever umiddelbare tiltak (ingen umiddelbar kostnad) så blir TG2 markert med en lysere farge.

! TG 3

TILSTANDSGRAD 3, TG3: STORE ELLER ALVORLIGE AVVIK

Denne tilstandsgraden brukes ved kraftige tegn på forhold som man må regne med trenger utbedring straks eller innen kort tid. Det er påvist funksjonssvikt eller sammenbrudd.

- TG IU

IKKE UNDERSØKT/IKKE TILGJENGELIG FOR UNDERSØKELSE

Det kan være avvik/skader som ikke er avdekket.

Hva er et anslag på utbedringskostnad?

Hva det vil koste å utbedre rom eller bygningsdeler, er et forsiktig anslag basert på nåværende kvalitet, registrert avvik og angitte tiltak i rapporten. Anslaget er gitt på generelt grunnlag og må ikke forveksles med et pristilbud fra en håndverker. Det kan foreligge avvik og tiltak som ikke kommer frem av rapporten.

Utbedringskostnad avhenger blant annet av personlige valg av og markedspris på materialer og tjenesteyter.

I rapporten skal det settes anslag for utbedringskostnad for TG3, og slikt anslag kan også gis ved TG2.



Beskrivelse av eiendommen

Enebolig - Byggeår: 1963

UTVENDIG

[Gå til side](#)

Taktekkingen er av stål/aluminiumsplater og shingel på overbygget ved inngangsparti. Taket er besiktiget fra bakkenivå.

Takrenner og nedløp av plast i fra forskjellige årganger. Pipe er blitt helbeslått over tak.

Boligen er satt opp i datidens reisverk og vanlig reisverk på tilbygget del. Opprinnlige fasader er blitt kledd på nytt med liggende dobbelfals kledning.

Vanlig normalt vedlikehold må beregnes på fasader.

Takkonstruksjonen har sperrekonstruksjon med bord som undertak. Knekott på sidene er isolert og panelt.

Knekott på sidene og kaldtloftet ble vurdert på tilgjengelige steder.

Nyere vinduer i tilbygget av type toppsving og to større i stue med fast karm.

Resterende vinduer i hovedetasjen og på loftet er av type toppsving av eldre type.

Eldre mindre topphengslet kjellervinduer.

Nyere balkongdør med høy brystning på soverommet i hovedetasjen.

Eldre opprinnlig hoveddør og ytterdør i kjeller, hvor begge er innadslående. Noe eldre skyvedør i stue til terrasse.

Større terrasse ut i fra stue med tilhørende levegg og rekkverk.

Vanlig normalt vedlikehold må beregnes på disse deler

Støpt kjellertrapp og til inngangsparti. Trapp i fra have til terrasse.

Normalt vedlikehold må beregnes på disse trapper.

INNSENDIG

[Gå til side](#)

Gulv: Furugulv, gulvbelegg, parkett og malte betonggulv.

Himling: Malte slette, takess himlingsplater, panel og himlingsplater med struktur.

Vegger: Malt tapet, panel, panelingsplater og malt grunnmur.

De fleste overflater har normal slitasje ut i fra alder på disse.

Etasjeskiller er av trebjelkelag i mellom etasjer. Støpte gulv i kjeller og tilbygget del.

Ble målt en høydeforskjell på 11 mm, målt igjennom hele stuen. Noe ujevn gulvstøp i kjeller.

Det er ikke foretatt radonmålinger og bygget er heller ikke utført med radonsperre.

Eldre opprinnelig teglsteinspipe med vedovn i stue og kjellerstue. Feierluke på loftet og en sotluke i gangen i kjeller.

Er noen utforede vegger under bakkenivå uten isolasjon. Store deler av pusset grunnmur er synlig for vurdering. Tilstedeværende opplyser at det kom inn en del vann med flommen Synne.

Hulltaking er foretatt i utfored vegg i kjellerstue og det er påvist avvik i konstruksjonen.

Trapp til loftet og kjeller har tette opptrinn.

Innvendig har boligen finérdører i fra byggeåret og noen nyere formpresset dører med tre speglar i tilbygget del.

Dører er funnet i bra stand ut i fra alder på disse.

VÅTROM

[Gå til side](#)

Bad på loftet:

Aktuell byggeforskrift er byggeforskrifter fra før 1997. Våtrommet må oppgraderes for å tåle normal bruk etter dagens krav.

Hulltaking er foretatt i en skillevegg i mot en nisje, uten å påvise unormale forhold.

Bad/vaskerom:

Overflter i fra 2010.

Våtromsplater på vegger og himlingsplater med struktur.

Gulvet er flislagt med oppkant flis og har elektriske varmekabler.

Smøremembran med ukjent utførelse og en sluk i dusjhjørne.

Rommet har innredning med nedfelt servant, toalett, dusjvegger/hjørne og opplegg for vaskemaskin.

Det er elektrisk styrt vifte med direkte utkast i ytterveggen.

Hulltaking er foretatt i fra soverommet i mot dusjhjørne, uten å påvise unormale forhold.

KJØKKEN

[Gå til side](#)

Beskrivelse av eiendommen

Gulvbelegg, takess himlingsplater og malt glassfibertapet på vegger.
Eldre innredning med slette fronter som er funnet i bra stand ut i fra alder.
Det er kjøkkenventilator med avtrekk ut.

SPESIALROM

[Gå til side](#)

Toalettrom/med dusj:
Aktuell byggeforskrift er byggeforskrifter fra før 1997. Dusjnise må oppgraderes for å tåle normal bruk etter dagens krav.

TEKNISKE INSTALLASJONER

[Gå til side](#)

Innvendige vannledninger er av plast (rør i rør) med åpne koblinger uten fordelerskap i opprinnelig del. Noe kobberrør i kjeller.
Det er avløpsrør av støpejern i fra byggeåret ni opprinnelig del og plast i fra tilbygget.
Boligen har naturlig ventilasjon.
Det er installert varmepumpe i stue.
Varmtvannstanken er på ca. 200 liter.
Sikringsskapet er plassert i gangen på loftet og er blitt oppgradert med automatsikringer og har merkede kurser. Deler av anlegget er i fra byggeåret og har ingen åpenbare synlige skader/feil. Spørsmål til eier er ikke besvart, da dette er et dødsbo.
Boligen har røykvarsler og brannslukningsapparat.

TOMTEFORHOLD

[Gå til side](#)

Sand og morene masser.
Dreneringen er i fra byggeåret og er ikke synlig for vurdering.
Bygningen har betonggrunnmur. Antar at det er støpte stripefundamenter under grunnmur som var mest vanlig i denne byggeperioden.
Forstøtningsmurer er av betong i rundt utvedig kjellertrapp.
Svak skråned tomt i rundt selve boligen.
Utvendige avløpsrør og vannledninger er av ukjent type. Det er privat brønn og septiktank med tilhørende spredegrøfter i følge tilstedeværende.

Arealer

[Gå til side](#)

Forutsetninger og vedlegg

[Gå til side](#)

Lovlighet

[Gå til side](#)

Enebolig

- Det foreligger godkjente og byggemeldte tegninger, men de stemmer ikke med dagens bruk

Hovedetasjen: Soverom er blitt åpnet opp i mot hall.
Kjeller: Kjellerstue er ikke tegnet inn på tegninger.

Garasje

- Det foreligger ikke tegninger
- Ingen tegninger i kommune sitt arkiv.

Sammendrag av boligens tilstand

Fordeling av tilstandsgrader



Vil du vite mer om tilstandsgrader? Se side 4.

Anslag på utbedringskostnad

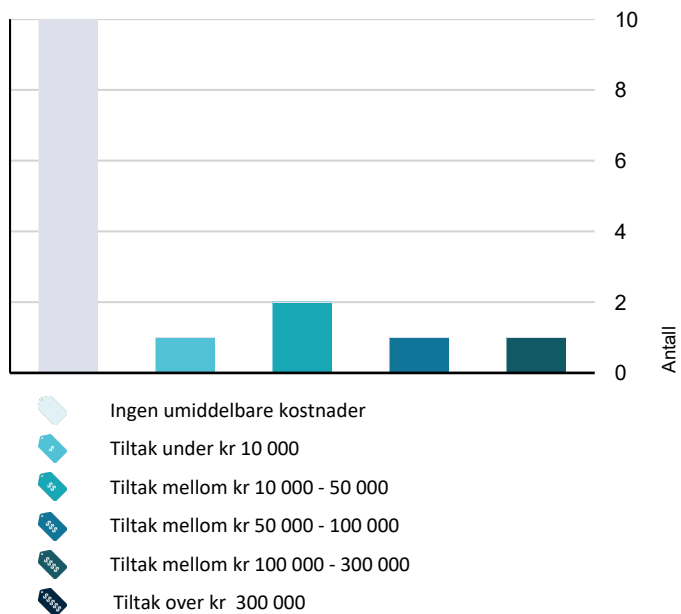

Hva er anslag på utbedringskostnad? Se side 4.

Spesielt for dette oppdraget/rapporten

Selger er et dødsbo. Egenerklæring er ikke utfylt, og eierinformasjonen er dermed begrenset.

Oppsummering av avvik

Vil du vite mer? Se på rommet eller bygningsdelen senere i rapporten.

Enebolig

Tilstandsgrad	Avvik	Link
TG 3	STORE ELLER ALVORLIGE AVVIK	
!	Utvendig > Vinduer - 2 - 3	Gå til side
!	Innvendig > Pipe og ildsted	Gå til side
!	Våtrom > Loft > Bad > Generell	Gå til side
!	Spesialrom > Kjeller > Toalettrom med dusj. > Overflater og konstruksjon	Gå til side
!	Tomteforhold > Forstøtningsmurer	Gå til side
TG 2	AVVIK SOM KAN KREVE TILTAK	
!	Utvendig > Taktekking	Gå til side
!	Utvendig > Nedløp og beslag	Gå til side
!	Innvendig > Rom Under Terreng	Gå til side
!	Tekniske installasjoner > Elektrisk anlegg	Gå til side
!	Tomteforhold > Drenering	Gå til side
!	Tomteforhold > Utvendige vann- og avløpsledninger	Gå til side
TG 2	AVVIK SOM IKKE KREVER UMIDDELBARE TILTAK	
!	Utvendig > Vinduer - 2	Gå til side
!	Utvendig > Dører - 2	Gå til side
!	Utvendig > Balkonger, terrasser og rom under balkonger	Gå til side
!	Innvendig > Overflater	Gå til side
!	Innvendig > Radon	Gå til side
!	Innvendig > Innvendige trapper	Gå til side

Sammendrag av boligens tilstand

-
- ! Tekniske installasjoner > Vannledninger [Gå til side](#)

 - ! Tekniske installasjoner > Avløpsrør [Gå til side](#)

 - ! Tekniske installasjoner > Varmtvannstank [Gå til side](#)

 - ! Tomteforhold > Terrengforhold [Gå til side](#)
-

Tilstandsrapport

ENE BOLIG



Byggeår
1963

Standard

Normal standard på bygget ut ifra alder/konstruksjon - jamfør beskrivelse under konstruksjoner.

Vedlikehold

Bygget er jevnlig vedlikeholdt.

Tilbygg / modernisering

2010	Tilbygg	Bygget til et soverom og bad/vaskerom i hovedetasjen.
------	---------	---

UTVENDIG

! TG 2 Takteking

Punktet må sees i sammenheng med Takkonstruksjon/Loft

Taktekkingen er av stål/aluminiumsplater og shingel på overbygget ved inngangsparti. Taket er besiktiget fra bakkenivå.

Vurdering av avvik:

- Det er avvik:

Belegg på plater har løsnet flere plasser på opprinnelig del og det har grodd en del mose på shingel over inngangsparti.

Konsekvens/tiltak

- Tiltak:

Tiltak bør beregnes på tekkingen på opprinnelig del. Mose bør fjernes over inngangsparti for å unngå ekstra fuktbelastning på tekkingen.



Deler av taktekingen

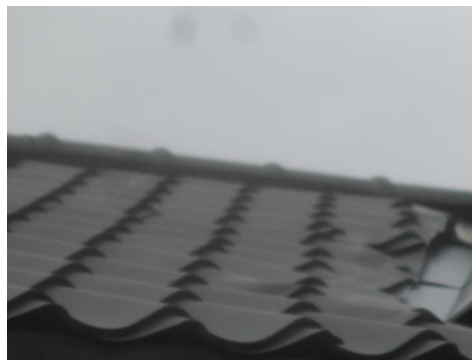

Tilbygget del.

! TG 2 Nedløp og beslag

Takrenner og nedløp av plast i fra forskjellige årganger. Pipe er blitt helbeslått over tak.

Vurdering av avvik:

- Det er ikke tilfredsstillende bortledning av vann fra taknedløp ved grunnmur.
- Det mangler snøfangere på hele eller deler av taket, men det var ikke krav om dette på byggemeldingstidspunktet.
- Mer enn halvparten av forventet brukstid er passert på renner/nedløp/beslag.

Konsekvens/tiltak

- Det er ikke krav om utbedring opp til dagens krav.
- Det bør lages system for bortledning av vann fra taknedløp ved grunnmur.
- Overvåk tilstanden jevnlig. For å få tilstandsgrad 0 eller 1 må beslag/renner/nedløp skiftes ut, men tidspunktet for når dette er nødvendig er vanskelig å si noe om.

Tilstandsrapport



Deler av takrenner med tilhørende deler.



Taknedløp må ledes bort i fra grunnmur.

TG 1 Veggkonstruksjon

Boligen er satt opp i datidens reisverk og vanlig reisverk på tilbygget del. Opprinnlige fasader er blitt kledd på nytt med liggende dobbelfals kledning. Vanlig normalt vedlikehold må beregnes på fasader.



Deler av kledningen med tilhørende belistninger.

TG 1 Takkonstruksjon/Loft

Punktet må sees i sammenheng med Taktekking

Takkonstruksjonen har sperrekonstruksjon med bord som undertak. Knekott på sidene er isolert og panelt. Knekott på sidene og kaldloftet ble vurdert på tilgjengelige steder.

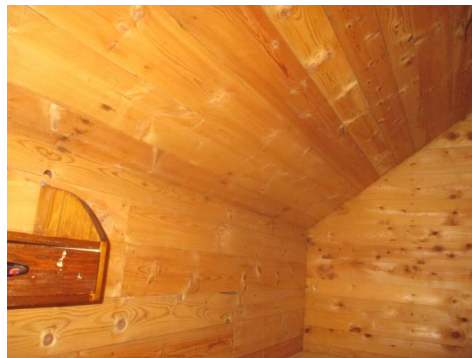

Knekott ene siden.

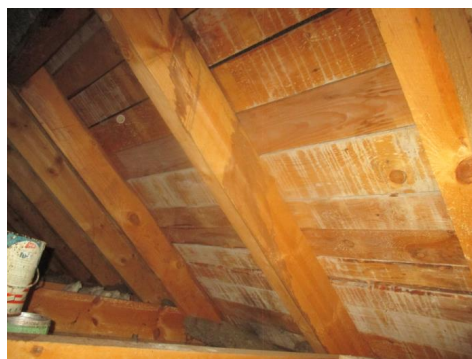

Deler av takkonstruksjonen.

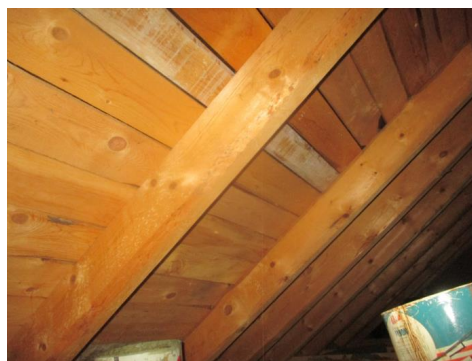

Bord som undertak.

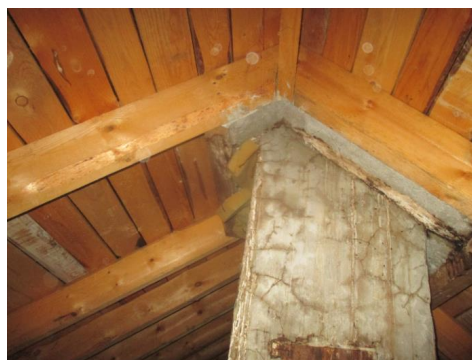

Takgjennomføring for pipe.

TG 3 Vinduer - 2 - 3

Eldre mindre topphengslet kjellervinduer.

Tilstandsrapport

Vurdering av avvik:

- Det er påvist vinduer med fukt/råteskader.

Konsekvens/tiltak

- Vinduer med råteskader må erstattes med nye.

Kostnadsestimat: 10 000 - 50 000



Råteskader på karm.

TG 1 Vinduer

Nyere vinduer i tilbygget av type toppsving og to større i stue med fast karm.

TG 2 Vinduer - 2

Resterende vinduer i hovedetasjen og på loftet er av type toppsving av eldre type.

Vurdering av avvik:

- Det er avvik:

Enkelte vinduer har fått en del kondensmerker på innvendig karm og ramme og enkelte vinduer er noe trege i åpne og lukkemekanismer.

Konsekvens/tiltak

- Tiltak:

En del vedlikehold må beregnes og det bør opprettes bedre ventilasjon av soverom på loftet.

Kostnadsestimat: Ingen umiddelbar kostnad



Maling løsnet på grunn av kondensering.

TG 1 Dører

Nyere balkongdør med høy brystning på soverommet i hovedetasjen.

TG 2 Dører - 2

Eldre opprinnlig hoveddør og ytterdør i kjeller, hvor begge er innadslående. Noe eldre skyvedør i stue til terrasse.

Vurdering av avvik:

- Det er påvist utetthet/åpning mellom dørblad og dørkarm. Dvs. at kald trekk kan oppstå.

Skyvedør har fått en del slitasje på utvendig brystning og karm med ramme.

Konsekvens/tiltak

- Dører må justeres.
- Andre tiltak:

En del vedlikehold må beregnes på disse dører med enkelte utskiftninger på noe sikt på grunn av normal slitasje og elde.

Kostnadsestimat: Ingen umiddelbar kostnad



Eldre noe slitt kjellerdør.



Skyvedør har fått en del utvendig slitasje.

TG 2 Balkonger, terrasser og rom under balkonger

Større terrasse ut i fra stue med tilhørende levegg og rekkverk. Vanlig normalt vedlikehold må beregnes på disse deler

Vurdering av avvik:

- Rekkverket er for lavt i forhold til dagens krav til rekkverkshøyder.

Tilstandsrapport

Konsekvens/tiltak

- Det er ikke krav om utbedring av rekkverkshøyde opp til dagens forskriftskrav.

Kostnadsestimat: Ingen umiddelbar kostnad



Deler av større terrasse.

TG 1 Utvendige trapper

Støpt kjellertrapp og til inngangsparti. Trapp i fra have til terrasse. Normalt vedlikehold må beregnes på disse trapper.



Støpt kjellertrapp.



Støpt trapp med repos ved inngangsparti.



Trapp til terrasse

INNVENDIG

TG 2 Overflater

Gulv: Furugulv, gulvbelegg, parkett og malte betonggulv.

Himling: Malte slette, takess himlingsplater, panel og himlingsplater med struktur.

Vegger: Malt tapet, panel, panelingsplater og malt grunnmur. De fleste overflater har normal slitasje ut i fra alder på disse.

Vurdering av avvik:

- Overflater har en del slitasjegrad utover det en kan forvente.

Eldre fuktmerker på tapet etter lekkasje ved pipe på loftet og i hovedetasjen. Ingen indikasjoner på at det nå skal være noe fuktighet.

Konsekvens/tiltak

- Andre tiltak:

Noe oppgradering/fornyng bør beregnes.

Kostnadsestimat: Ingen umiddelbar kostnad



Fuktmerker ved pipe på loftet.

Tilstandsrapport



Fuktmerker på tapet ved pipe i hall.

TG 1 Etasjeskille/gulv mot grunn

Etasjeskiller er av trebjelkelag i mellom etasjer. Støpte gulv i kjeller og tilbygget del.

Ble målt en høydeforskjell på 11 mm, målt igjennom hele stuen. Noe ujevn gulvstøp i kjeller.

TG 2 Radon

Det er ikke foretatt radonmålinger og bygget er heller ikke utført med radonsperre.

Vurdering av avvik:

- Det er ikke foretatt radonmålinger, og bygget er heller ikke utført med radonsperre.

Konsekvens/tiltak

- Det bør gjennomføres radonmålinger.

Kostnadsestimat: Ingen umiddelbar kostnad

TG 3 Pipe og ildsted

Eldre opprinnelig teglsteinspipe med vedovn i stue og kjellerstue. Feierluke på loftet og en sotluke i gangen i kjeller.

Vurdering av avvik:

- Det er påvist brennbart materiale nærmere enn 300 mm fra sotluke/feierluke.
- Mer enn halvparten av forventet brukstid er passert på pipe.

Panel nær sotluke i kjeller.

Konsekvens/tiltak

- Tidspunkt for piperehabilitering nærmer seg.
- Det må foretas tiltak for å lukke avviket.

Kostnadsestimat: Under 10 000



Feierluke på kaldtloftet.



Sotluke i gangen kjeller. (Nær brennbart)



Vedovn i stue.



Vedovn i kjellerstue.

TG 2 Rom Under Terreng

Punktet må sees i sammenheng med 'Drenering'

Tilstandsrapport

Er noen utforede vegger under bakkenivå uten isolasjon. Store deler av pusset grunnmur er synlig for vurdering. Tilstedeværende opplyser at det kom inn en del vann med flommen Synne.

Hulltaking er foretatt i utfored vegg i kjellerstue og det er påvist avvik i konstruksjonen.

Vurdering av avvik:

- Det er gjennom hulltaking påvist høyt fuktnivå inne i trekonstruksjonen i hulltakingen, men ikke påvist fuktskader i dette området. Høy luftfuktighet kan over tid føre til muggvekst eller sverting av materialer. Samtidig kan materialer og konstruksjoner bli ødelagt.
- Det er avvik:

En del kjellerlukt ble registrert og noe saltutslag og fuktmerker på grunnmur. Har vært noe oppsug av fuktighet på vegger som er panelt. Noe fuktvandring ble registrert ved søk i nedre del av grunnmur og direkte på støpte gulv med en fuktighetsindikator. Dette har sammenheng med at det ikke ble brukt fuktsperre (plast) under gulvstøpen og fundamenter i denne byggeperioden som gjør at det alltid vil kunne bli noe oppsug av jordfuktighet.

Konsekvens/tiltak

- Tiltak:
- Det påviste fuktnivå gir grunn til å overvåke konstruksjonen jevnlig for å se utvikling over tid, og eventuelt foreta tiltak for å unngå fuktskader.

Det er viktig at ikke mer av grunnmur blir foret ut og lukket inne før årsaken til noe fuktighet er blitt utbedret.



Hulltaking i ytterhjørne av kjellerstue.

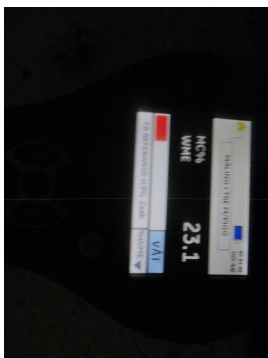

Måleresultat ved hulltaking.



Oppsug av fuktighet i panel.



Fuktvandring i nedre del av grunnmur.

TG 2 Innvendige trapper

Trapp til loftet og kjeller har tette opptrinn.

Vurdering av avvik:

- Det mangler håndløper på vegg i trappeløpet.
- Gjelder i øvre del av trapp til loftet og langs hele kjellertrappen.

Konsekvens/tiltak

- Håndløper bør monteres, men det var ikke krav på byggetidspunktet.

Kostnadsestimat: Ingen umiddelbar kostnad

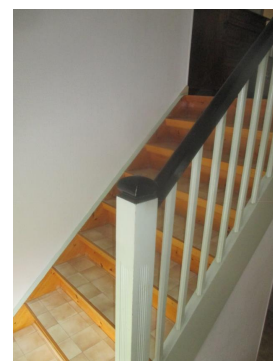

Trapp til loftet.

Tilstandsrapport

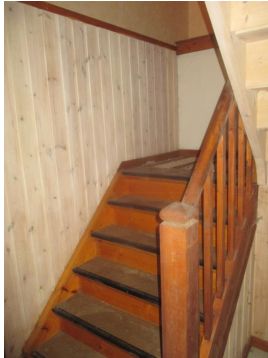

Kjellertrapp.

TG 1 Innvendige dører

Innvendig har boligen finerdører i fra byggeåret og noen nyere formpresset dører med tre spegler i tilbygget del. Dører er funnet i bra stand ut i fra alder på disse.

VÅTROM

LOFT > BAD

TG 3 Generell

Aktuell byggeforskrift er byggeforskrifter fra før 1997. Våtrommet må oppgraderes for å tåle normal bruk etter dagens krav.

Vurdering av avvik:

- Våtrommet må oppgraderes for å tåle normal bruk etter dagens krav.

Konsekvens/tiltak

- Våtrommet må totalrenoveres. Alle forhold med tettesjikt, våtsone, sluk m.m. må dokumenteres.

Kostnadsestimat: 100 000 - 300 000



Ytterste belegget på våtromsplater har løsnet på vegg i mot gangen.



Gulvlister og flatt gulv.



Ingen sluk i gulvet

LOFT > BAD

TG 1 Tilliggende konstruksjoner våtrom

Hulltaking er foretatt i en skillevegg i fra en nisje i mot badekar, uten å påvise unormale forhold.



Hulltaking i fra en nisje på badet.

HOVED > BAD/VASKEROM

TG 1 Overflater vegger og himling

Våtromsplater på vegger og himlingsplater med struktur.

HOVED > BAD/VASKEROM

Tilstandsrapport

! TG 1 Overflater Gulv

Gulvet er flislagt med oppkant flis og har elektriske varmekabler.

HOVED > BAD/VASKEROM

! TG 1 Sluk, membran og tettesjikt

Smøremembran med ukjent utførelse og en sluk i dusjhjørne.



Sluk i dusjnisje.

HOVED > BAD/VASKEROM

! TG 1 Sanitærutstyr og innredning

Rommet har innredning med nedfelt servant, toalett, dusjvegger/hjørne og opplegg for vaskemaskin.



Innredning.

HOVED > BAD/VASKEROM

! TG 1 Ventilasjon

Det er elektrisk styrt vifte med direkte utkast i ytterveggen.



Vifte i ytterveggen.

HOVED > BAD/VASKEROM

! TG 1 Tilliggende konstruksjoner våtrom

Hulltaking er foretatt i fra soverommet i mot dusjhjørne, uten å påvise unormale forhold.



Hulltaking i fra soverommet.

KJØKKEN

HOVED > KJØKKEN

! TG 1 Overflater og innredning

Gulvbelegg, takess himlingsplater og malt glassfibertapet på vegger. Eldre innredning med slette fronter som er funnet i bra stand ut i fra alder.

Tilstandsrapport



Deler av innredningen.

HOVED > KJØKKEN

 **TG 1** Avtrekk

Det er kjøkkenventilator med avtrekk ut.



Ventilator.

SPESIALROM

KJELLER > TOALETTRUM MED DUSJ.

 **TG 3** Overflater og konstruksjon

Toalettrom/med dusj:

Aktuell byggeforskrift er byggeforskrifter fra før 1997. Dusjnise må oppgraderes for å tåle normal bruk etter dagens krav.

Vurdering av avvik:

- Det er avvik:

Dusjnise må oppgraderes for å tåle normal bruk etter dagens krav.

Konsekvens/tiltak

- Tiltak:

Rommet trenger større oppgraderinger og spesielt vist dusjnise framdeles skal være i bruk til formålet.

Kostnadsestimat: 50 000 - 100 000

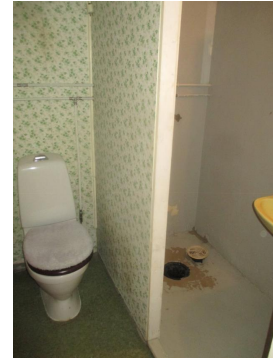

Deler av toalett/dusjrom.

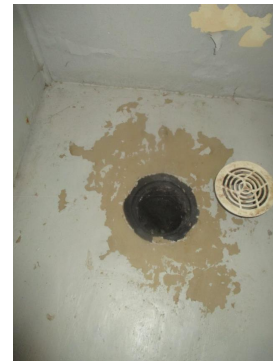

Sluk i dusjnise.



Skadet skillevegg i mot toalettrom

TEKNISKE INSTALLASJONER

 **TG 2** Vannledninger

Innvendige vannledninger er av plast (rør i rør) med åpne koblinger uten fordelerskap i opprinnelig del. Noe kobberør i kjeller.

Vurdering av avvik:

- Det er påvist at eventuelt lekkasjevann fra rør i rør system ikke ledes til sluk eller annen kompensere løsning.
- Det mangler tettemuffer i enden av varerør på rør-i-rør-system.

Konsekvens/tiltak

- Det bør foretas tiltak på anlegget som sikrer bedre løsning på eventuelt lekkasjevann fra rør i rør system.
- Det må monteres tettemuffer i enden av varerørene.

Kostnadsestimat: Ingen umiddelbar kostnad

Tilstandsrapport



Åpne koblinger.

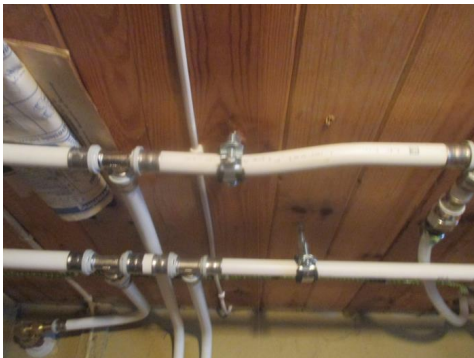

Noe kobberrør i kjeller.



Eldre pumpe til brønnvann.

Avløpsrør

Det er avløpsrør av støpejern i fra byggeåret ni opprinnelig del og plast i fra tilbygget.

Vurdering av avvik:

- Mer enn halvparten av forventet brukstid er passert på innvendige avløpsledninger.

Gjelder i opprinnelig del.

Konsekvens/tiltak

- Det er ikke behov for utbedringstiltak siden anlegget fungerer i dag, men ut ifra alder kan skader plutselig oppstå på eldre anlegg.
- I forbindelse med oppgradering av våtrom vil det være naturlig med utskiftning av rør.

Gjelder opprinnelige soilrør.

Kostnadsestimat: Ingen umiddelbar kostnad



Eldre soilrør i fra hovedetasjen og loftet.



Plastrør i fra tilbygget del.

Ventilasjon

Boligen har naturlig ventilasjon.

Varmesentral

Det er installert varmepumpe i stue.



Varmepumpe i stue.

Varmtvannstank

Varmtvannstanken er på ca. 200 liter.

Vurdering av avvik:

Tilstandsrapport

- Det er påvist at varmtvannstank er over 20 år

Konsekvens/tiltak

- Det er ikke behov for utbedringstiltak siden tanken fungerer i dag, men ut ifra alder kan skader plutselig oppstå på eldre tanker.

Kostnadsestimat: Ingen umiddelbar kostnad



Bereder er plassert i kjeller.

! TG 2 Elektrisk anlegg

Dette er en forenklet kontroll begrenset til de spørsmål og undersøkelser som forskrift til avhendingslova (tryggere bolighandel) § 2-18 inneholder. Dette kan ikke sammenlignes med en kontroll utført av offentlig myndighet (Det lokale eltilsyn) eller registrert elektrovirksomhet, og en bygningssakkyndig har verken kompetanse eller lov til å foreta en slik kontroll.

Tilstandsgraden er vurdert ut fra den forenklete og begrensede kontrollen som forskriften inneholder. El-anlegget kan ha feil og mangler som en slik forenklet undersøkelse ikke vil avdekke. Vær derfor oppmerksom på denne risikoen, og søk videre veiledning eller få en fullstendig kontroll utført av registrert elektrovirksomhet.

Sikringsskapet er plassert i gangen på loftet og er blitt oppgradert med automatsikringer og har merkede kurser. Deler av anlegget er i fra byggeåret og har ingen åpenbare synlige skader/feil. Spørsmål til eier er ikke besvart, da dette er et dødsbo.

Generelt om anlegget

1. Er det tegn til at det har vært termiske skader (tegn på varmgang) på kabler, brytere, downlights, stikkontakter og elektrisk utstyr? Sjekk samtidig tilstanden på elektrisk tilkobling av varmtvannsbereder, jamfør eget punkt under varmtvannstank
Nei
2. Er der synlig defekter på kabler eller er disse ikke tilstrekkelig festet?
Nei

Inntak og sikringskap

3. Er det tegn på at kabelinnføringer og hull i inntak og sikringskap ikke er tette, så langt dette er mulig å sjekke uten å fjerne kapslinger?
Nei
4. Finnes det kursfortegnelse, og er den i samsvar med antall sikringer?
Ja
5. Foreta en helhetsvurdering av det elektriske anlegget, dets alder, allmenne tilstand og fare for liv og helse. Bør det elektriske anlegget ha en utvidet el-kontroll?

Ja En gjennomgang av eldre anlegg av fagfolk ved jevne mellomrom anbefales.



Hovedinntaket på ene soverommet på loftet.



Sikringsskapet er plassert i gangen på loftet.

! TG 0 Branntekniske forhold

Dette er en forenklet kontroll begrenset til de spørsmål som fremkommer under. Tilstandsgraden er basert på retningslinjer til disse spørsmålene i bransjestandarden NS3600. Dette kan ikke sammenlignes med en fullstendig kontroll av branntekniske forhold av offentlig myndighet, eller en vurdering av boligens branntekniske forhold eller prosjektering fra en rådgiver med spesialkompetanse. En bygningssakkyndig har verken kompetanse til å gi slik veiledning eller lov til å foreta en slik kontroll.

Tilstandsgraden er vurdert ut fra den forenklete og begrensede kontrollen. Det kan være feil og mangler om branntekniske forhold som en slik forenklet undersøkelse ikke vil avdekke. Vær derfor oppmerksom på denne risikoen, og søk videre veiledning eller rådgivning.

Boligen har røykvarsler og brannslukningsapparat.

1. Er det mangler for brannslukningsutstyr i boligen iht. forskriftskrav på søknadstidspunktet, men minst Byggeforskrift 1985?
Nei
2. Er det skader på brannslukningsutstyr eller er apparatet eldre enn 10 år?
Nei
3. Er det mangler på røykvarsler i boligen iht. forskriftskrav på søknadstidspunktet, men minst Byggeforskrift 1985?
Nei
4. Er det skader på røykvarslere?

Tilstandsrapport

Nei

TOMTEFORHOLD

Byggegrunn

Sand og morene masser.

TG 2 Drenering

Punktet må sees i sammenheng 'Rom under terreng'

Dreneringen er i fra byggeåret og er ikke synlig for vurdering.

Vurdering av avvik:

- Mer enn halvparten av forventet levetid på drenering er overskredet.

Konsekvens/tiltak

- Tiltak for redrenering rundt boligen kan ikke utelukkes.
- Overvåk tilstanden jevnlig. For å få tilstandsgrad 0 eller 1 må dreneringen skiftes ut, men tidspunktet for når dette er nødvendig er vanskelig å si noe om. Bruken av underetg/kjeller vil og være avgjørende.

TG 1 Grunnmur og fundamenter

Bygningen har betonggrunnmur. Antar at det er støpte stripefundamenter under grunnmur som var mest vanlig i denne byggeperioden.



Deler av grunnmur opprinnelig del.

TG 3 Forstøtningsmurer

Forstøtningsmurer er av betong i rundt utvedig kjellertrapp.

Vurdering av avvik:

- Det mangler rekkverk/annen sikring på forstøtningsmuren(e) ut ifra dagens krav.

Konsekvens/tiltak

- Rekkverk/annen sikring på forstøtningsmur må settes opp/utbedres.

Kostnadsestimat: 10 000 - 50 000



Forstøtningsmur i rundt trapp.

TG 2 Terrengforhold

Svak skråned tomt i rundt selve boligen.

Vurdering av avvik:

- Eiendommen ligger i flomutsatt område.

Konsekvens/tiltak

- Ytterligere undersøkelser anbefales.

Kostnadsestimat: Ingen umiddelbar kostnad

TG 2 Utvendige vann- og avløpsledninger

Utvendige avløpsrør og vannledninger er av ukjent type. Det er privat brønn og septiktank med tilhørende spredegrøfter i følge tilstedelevende.

Vurdering av avvik:

- Det foreligger ingen dokumentasjon på vannkvaliteten på brønnen.
- Mer enn halvparten av forventet brukstid er passert på utvendige avløpsledninger.
- Mer enn halvparten av forventet brukstid er passert på utvendige vannledninger.

Konsekvens/tiltak

- Foreta kontroll av brønnen.
- Det er ikke behov for utbedringstiltak siden anlegget fungerer i dag, men ut ifra alder kan skader plutselig oppstå på eldre anlegg.
- Avløpsanlegget må sjekkes.

Bygninger på eiendommen

Garasje



Anvendelse

Byggeår

1963

Kommentar

Standard

Normal standard på bygget ut ifra alder/konstruksjon - jamfør under enkel beskrivelse av konstruksjoner.

Vedlikehold

Bygget er jevnlig vedlikeholdt.

Beskrivelse

- Fundamentert ved hjelp av en støpt ringmur.
- Støpt gulv med galt fall.
- Plassbygget sperrekonstruksjon med bord som undertak.
- Kledningen er funnet i bra stand ut i fra alder på denne.
- Taktekingen har normal slitasje.
- Er takrenne på ene siden uten skvettzink som gjør at nederste lekte og pannebord blir utsatt for fuktighet.
- Anbefaler at det blir montert takrenner på begge sider og på tilbygget del for å unngå ekstra fuktbelastning på fasader.
- Eldre vippeport og dør.
- Gulvkonstruksjon på tilbygget del er ikke vurdert i fra undersiden. (lav høyde)
- Ellers må normalt vedlikehold beregnes på denne bygningen med enkelte oppgraderinger på noe sikt ut i fra alder på de forskjellige bygningsselementer.

Tilbygg / modernisering

Tilbygg

Lagerrom

Arealer, byggetegninger og brannceller

Standard gjeldende fra 01.01.2024

Arealmålinger og arealoppsett er basert på Norsk standard 3940:2023 Areal- og volum-beregninger av bygninger. Arealet gjelder for tidspunktet da boligen ble målt

Hva er måleverdig areal?

Arealet i rommet må ha minst 1,90 m fri høyde over gulvet og minst bredde på 0,60 m. Et loft med skråtak vil for eksempel bare få registrert målbart areal der høyden er minst 1,90 m og bredden minst 0,60 m. Rommet må ha dør eller luke, og gangbart gulv.

Hva er bruksareal?

BRA = BRA-i + BRA-e + BRA-b

Bruksarealet for bygningen er bruttoarealet minus arealet som opptas av yttervegger.

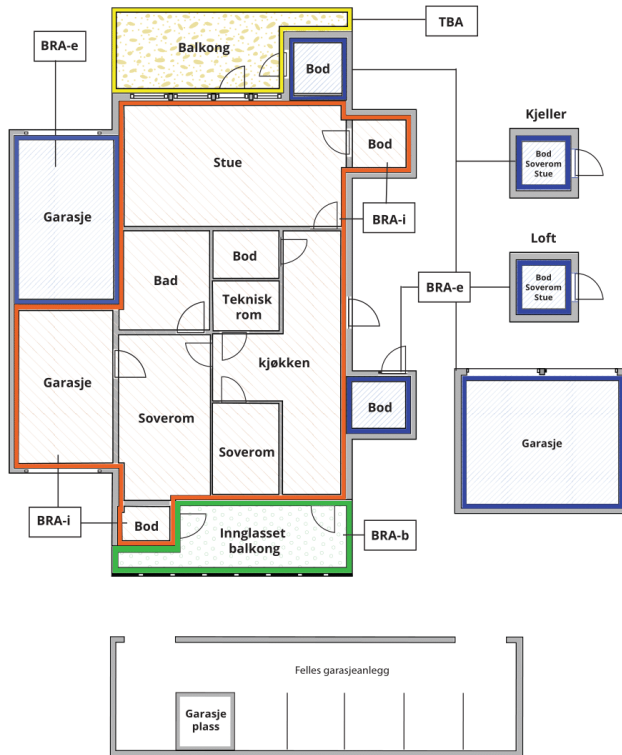

Carport og/eller garasjeplass i felles garasjeanlegg er ikke måleverdig areal

Internt bruksareal (BRA-i)	Arealet innenfor boenheten(e)
Ekstern bruksareal (BRA-e)	Arealet av alle rom utenfor boenheten(e) og som tilhører denne, slik som for eksempel bod
Innglasset balkong mv (BRA-b)	Arealet av innglasset balkong, veranda eller altan når denne er tilknyttet boenheten(e)
Terrasse- og balkongareal (TBA)	Arealet av terrasser, åpne balkonger og åpen altan tilknyttet boenheten(e)

Gulvareal (GUA)

Er sum av BRA (bruksareal) og ALH (areal med lav takhøyde).

Areal med lav takhøyde (ALH) er ikke måleverdig areal, som skyldes skråtak og lav himlingshøyde.

GUA kan opplyses i markedsføring der det er aktuelt for den konkrete boligen og kun sammen med BRA-i, for eksempel der gulvflaten har en verdi og har funksjon ved møblering og bruk av rommene. Ikke innredet areal som kaldloft, måles og oppgis normalt ikke.

Arealet kan ikke alltid fastsettes nøyaktig

Areal kan være komplisert eller umulig å måle opp nøyaktig fordi det er vanskelig å fastslå tykkelsen på innervegger, skjevheter i og utforming av bygningskonstruksjoner som karnapp, buer og vinkler som ikke er rette, åpne rom over flere etasjer og så videre.

Eiendommens markedsverdi kan ikke baseres på en matematisk beregning basert på antall kvadratmeter opplyst i rapporten. Opplysninger om areal kan altså ikke alene benyttes for å beregne eiendommens verdi.

Den bygningsfaglige kan avdekke eventuelle bruksendringer og avvik i branncelleinndeling

Den bygningsfaglige ser på byggetegninger hvis de er tilgjengelige og dette er en del av oppdraget, og vurderer bruken av boligen opp mot tegningene. Hvis den bygningsfaglige avdekker at en bolig ikke ser ut til å være delt opp i brannceller etter kravene i byggt teknisk forskrift på befaringstidspunktet, skal det opplyses om dette.

Reglene om bruksendring og brannceller kan være kompliserte. Søk videre faglige råd om rapporten ikke gir deg svar. Den bygningsfaglige kan ikke vurdere og svare på alle spørsmål, og kan heller ikke vite om kommunen kan gi unntak for kravene som gjelder. [Vil du vite mer?](#)

Om brannceller

En branncelle er hele eller avgrensede deler av en bygning hvor en brann fritt kan utvikle seg uten at den kan spre seg til andre bygninger eller andre deler av bygningen i løpet av en fastsatt tid.

Om bruksendring

Bruksendring er å endre bruken av et rom fra en tillatt bruk til en annen. Dette kan kreve søknad og tillatelse, for eksempel hvis du endrer et rom fra bod til soverom eller arbeidsrom, eller hvis du endrer en bolig til to separate boliger.

Rom for varig opphold har krav til takhøyde, romstørrelse, rømningsvei og lysforhold som må være oppfylt. Du kan søke kommunen om unntak for kravene, men kan ikke regne med å få unntak for krav som går på helse og sikkerhet, for eksempel krav til rømningsvei.

Bruksendring som krever godkjenning, og som ikke er søkt bruksendret, er ulovlig. Kommunen kan etter plan- og bygningsloven kapittel 32 forfølge overtredelser. Kommunen kan pålegge deg å avslutte den ulovlige bruken, eventuelt å rette eller tilbakeføre rommet til godkjent bruk.

Arealer

Enebolig

Ny arealstandard

Etasje	Bruksareal BRA m ²			SUM	Terrasse- og balkongareal (TBA)	Ikke måleverdig areal (ALH)	Gulvareal (GUA)
	Internt bruksareal (BRA-i)	Eksternt bruksareal (BRA-e)	Innglasset balkong (BRA-b)				
Hoved	94			94	20		94
Loft	49			49		4	53
Kjeller	60			60			60
SUM	203				20	4	207
SUM BRA	203						

Romfordeling

Etasje	Internt bruksareal (BRA-i)	Eksternt bruksareal (BRA-e)	Innglasset balkong (BRA-b)
Hoved	Vindfang , Hall m/trapp , Stue , Kjøkken , Bad/vaskerom , Soverom , Kontor/arb.rom		
Loft	Gang , Bad , Soverom , Soverom 2, Soverom 3		
Kjeller	Gang , Kjellerstue , Toalettrom med dusj., Bod , Lagerrom , Lagerrom 2		

Kommentar

Lovlighet

Byggetegninger

Det foreligger godkjente og byggemeldte tegninger, men de stemmer ikke med dagens bruk

Kommentar: Hovedetasjen: Soverom er blitt åpnet opp i mot hall.

Kjeller: Kjellerstue er ikke tegnet inn på tegninger.

Brannceller

Er det påvist synlige tegn på avvik i branncelleinndeling ut ifra dagens byggt teknisk forskrift?

Ja Nei

Nyere håndverkstjenester

Er det ifølge eier utført håndverkstjenester på boligen siste 5 år?

Ja Nei

Krav for rom til varig opphold

Er det påvist avvik i forhold til rømningsvei, dagslysflate eller takhøyde?

Ja Nei

Kommentar:

Garasje

Ny arealstandard

Etasje	Bruksareal BRA m ²			SUM	Terrasse- og balkongareal (TBA)
	Internt bruksareal (BRA-i)	Eksternt bruksareal (BRA-e)	Innglasset balkong (BRA-b)		
Hoved		41		41	
SUM		41			
SUM BRA	41				

Romfordeling

Etasje	Internt bruksareal (BRA-i)	Eksternt bruksareal (BRA-e)	Innglasset balkong (BRA-b)
Hoved		Garasje , Lagerrom	

Lovlighet

Byggetegninger

Det foreligger ikke tegninger

Kommentar: Ingen tegninger i kommune sitt arkiv.

Brannceller

Er det påvist synlige tegn på avvik i branncelleinndeling ut ifra dagens byggteknisk forskrift?

Ja Nei

Nyere håndverkstjenester

Er det ifølge eier utført håndverkstjenester på boligen siste 5 år?

Ja Nei

Krav for rom til varig opphold

Er det påvist avvik i forhold til rømningsvei, dagslysflate eller takhøyde?

Ja Nei

Kommentar:

Total fordeling mellom P-ROM og S-ROM

Tabellen under viser fordelingen av P-ROM og S-ROM etter veiledningen til NS 3940: 2012. Dette er til informasjon og til sammenligning. Tallene er omtrentlige, kan avvike fra faktiske målinger og er ikke juridisk bindende

	P-ROM(m2)	S-ROM(m2)
Enebolig	178	25
Garasje	0	41

Befarings - og eiendomsopplysninger

Befaring

Dato	Til stede	Rolle
27.8.2024	Torleif Fjellestad	Takstingeniør
	Rune Naglestad	Kunde

Matrikkeldata

Kommune	gnr.	bnr.	fnr.	snr.	Areal	Kilde	Eieforhold
4226 HÆGEBOSTAD	10	59		0	1531.9 m ²	BEREGNET AREAL (Ambita)	Eiet

Adresse

Øvregardsveien 49

Hjemmelshaver

Naglestad Sonja Vår

Siste hjemmelsovergang

Kjøpesum	År	Type
0	2015	Uskifte

Kilder og vedlegg

Dokumenter

Beskrivelse	Dato	Kommentar	Status	Sider	Vedlagt
Egenerklæring	29.08.2024		Finnes ikke		Nei
Eiendomsverdi.no	29.08.2024		Gjennomgått		Nei
Tegninger		Framvist på befaringen	Gjennomgått	4	Nei
Infoland.no	28.08.2024		Gjennomgått		Nei
Tegninger	01.08.2009	Tilbygg.	Gjennomgått	2	Nei

Tilstandsrapportens avgrensninger

STRUKTUR•REFERANSENIVÅ•TILSTANDSGRADER

- Rapporten er basert på innholds krav i Forskrift til avhendingslova (tryggere bolighandel). Formålet er å gi en tilstandsanalyse til bruk for den som bestiller og/eller i et salg til forbruker, og ikke for andre tredjeparter. Rapportens omfang, struktur, metode og begrepsbruk følger i hovedsak Norsk Standard NS 3600:2018 (Teknisk tilstandsanalyse ved omsetning av bolig), samt Takstbransjens retningslinjer ved tilstandsrapportering for boliger og Takstbransjens retningslinjer for arealmåling.
- Tilbakeholdt eller uriktig informasjon som har betydning for vurderingen, er ikke bygningssakkyndiges ansvar. Rapporten beskriver avvik, altså en tilstand som er dårligere enn referansenivået. Rapporten framhever normalt ikke positive sider ved boligen ut over det som fremgår av tilstandsgradene.
- Tilstanden angis i rapporten og gir uttrykk for en gitt forventet tilstand blant annet vurdert ut fra alder og normal bruk slik:

i) **Tilstandsgrad 0, TG0:** Ingen avvik eller skader. I tillegg må bygningsdelen være tilnærmet ny, mindre enn 5 år, og det foreligger dokumentasjon på faglig god utførelse.

ii) **Tilstandsgrad 1, TG1:** Mindre avvik. Normal slitasje. Strakstiltak ikke nødvendig. TG1 kan gis når bygningsdelen er tilnærmet ny og det ikke foreligger dokumentasjon på faglig god utførelse.

iii) **Tilstandsgrad 2, TG2:** Vesentlige avvik, og mindre avvik som etter NS 3600 gir TG 2, men som ikke nødvendigvis krever umiddelbare tiltak. I denne rapporten kan TG2 i Rapportsammendrag være inndelt i TG2 som krever tiltak og de som ikke krever umiddelbare tiltak. Konstruksjonen har normalt enten feil utførelse, en skade eller symptomer på skade, sterk slitasje eller nedsatt funksjon. Vedlikehold eller tiltak trengs i nær fremtid, det er grunn til å varsle fare for skader på grunn av alder eller overvåke spesielt på grunn av fare for større skade eller følgeskade. For skjulte konstruksjoner vil alder i seg selv være et symptom som kan gi TG2. For synlige konstruksjoner kan alder sammen med andre symptomer og momenter gi TG2. Avvik under TG2 kan gis sjablongmessig anslag.

iv) **Tilstandsgrad 3, TG3:** Store eller alvorlige avvik. Kraftige symptomer på forhold som man må regne med trenger utbedring straks eller innen kort tid. Påvist funksjonssvikt eller sammenbrudd. Avvik under TG3 skal gis sjablongmessig anslag.

v) **Tilstandsgrad TGiu:** Ikke undersøkt/ikke tilgjengelig for undersøkelse.

- Ved TG0 og TG1 gis det normalt ingen begrunnelse for valg av tilstandsgrad, fordi bygningen eller bygningsdelen da bare har normal slitasje. For anbefalte tiltak ved TG2 og TG3 må bruker av rapporten vurdere om tiltakene er nødvendige og lønnsomme. Hva det vil koste å utbedre rom eller bygningsdeler er et sjablongmessig anslag basert på registrert avvik og angitte tiltak i rapporten. Anslaget er gitt på generelt grunnlag og basert på erfaringstall i seks intervaller, og kan ikke forveksles med en konkret vurdering og tilbud fra en entreprenør eller håndverker. Det må eventuelt innhentes tilbud for en nærmere undersøkelse, og konkret og nøyaktig vurdering av utbedringskostnad. Kostnader til ikke oppdagede avvik/utbedringer/feil kan forekomme. Utbedringskostnad avhenger av personlige preferanser og markedspris på materialer og tjenesteyter.

PRESISERINGER

- Avvik vurderes ut fra tekniske forskrifter på godkjenningstidspunktet for bygget. Noen bygningsdeler vurderes

etter gjeldende teknisk forskrift på befaringstidspunktet. Dette gjelder blant annet:

i) Bad, vaskerom (våtrom)

ii) Forhold rundt brann, rømming, sikkerhet, for eksempel rekkverkshøyder/åpninger, ulovlige bruksendringer, brannceller mv.

- For skjulte konstruksjoner slik som vann og avløp uten dokumentasjon, er kvalitet og alder vurdert.

- Fastmonterte installasjoner, for eksempel innfelt belysning (downlights), demonteres ikke for å sjekke dampspærren bak. Dette av hensyn til bygningssakkyndiges kompetanse og risikoen for skade.

- Kontroll av fukt i konstruksjonen ved hulltaking i bad og vaskerom (våtrom), rom under terreng (kjelleretasje, underetasje og sokkeletasje) eller andre bygningsdeler skjer etter eiers aksept. Hulltaking av våtrom og rom under terreng kan unntaksvis unnlates, se Forskrift til Avhendingsloven.

- Kontroll av romfunksjoner for P-ROM utføres kun når det ikke foreligger godkjente og byggemeldte tegninger, eller når tegninger ikke stemmer med dagens bruk.

- Bygningssakkyndig gir en forenklet vurdering av branntekniske forhold og elektriske installasjoner i boligen dersom det er mer enn fem år siden sist boligen hadde el-tilsyn. Bygningssakkyndig kan anbefale å konsultere offentlige myndigheter eller kvalifisert elektrofaglig fagperson ved behov for grundigere undersøkelser.

TILLEGGSENDERSØKELSER

Etter avtale kan tilstandsanalysen utvides til også å omfatte tilleggssundersøkelser utover minimumskravet i forskriften.

BEFARINGEN

Rapporten gir en vurdering av byggverk og bygningsdeler som bygningssakkyndig har observert, og som fremkommer av Forskrift til avhendingsloven. Rapporten er likevel ingen garanti for at det ikke kan finnes skjulte feil, skader og mangler. NS 3600:2018 (Teknisk tilstandsanalyse ved omsetning av bolig) har undersøkelsesnivå fra 1 til 3, der undersøkelsesnivå 1 er det laveste og baseres på visuell observasjon. Rapporten baseres på undersøkelsesnivå 1 med få unntak (våtrom og rom under terreng). I praksis betyr dette at gjennomføringen av befaringen begrenses som følger:

- Det utføres kun visuelle observasjoner på tilgjengelige flater uten fysiske inngrep (f.eks. riving).

- Flater som er skjult av snø eller på annen måte ikke er tilgjengelig eller skjult, blir ikke kontrollert. Det foretas ikke funksjonssprøving av bygningsdeler, som isolasjon, piper, ventilasjon, el. anlegg, osv.

- Det gis ingen vurdering av boligens tilbehør, hvite- og brunevarer og annet inventar. Dette gjelder også integrert tilbehør.

- Inspisering av yttertak er basert på det som er synlig, normalt på insiden fra loftet og utvendig fra stige/bakkenivå. Befaring av tak må være sikkerhetsmessig forsvarlig for å kunne gjennomføres.

- Stikkprøvetakninger er utvalgt tilfeldig og kan innebære kontroll under overflaten med spiss redskap eller lignende.

Tilstandsrapportens avgrensninger

UTTRYKK OG DEFINISJONER

- Tilstand: Byggverkets eller bygningsdelens tekniske, funksjonelle eller estetiske status på et gitt tidspunkt.
- Symptom: Observerbart forhold som gir indikasjon på hvilken tilstand et byggverk eller en bygningsdel befinner seg i. Benyttes ved beskrivelse av avvik.
- Skadegjørere: Zoologiske eller biologiske skadegjørere, i hovedsak råte, sopp og skadedyr.
- Fuktøk: Overflatesøk med egnet søkeutstyr (fuktindikator) eller visuelle observasjoner.
- Fuktmåling: Måling av fuktinnhold i materiale eller i bakenforliggende konstruksjon ved bruk av egnet måleutstyr (blant annet hammerelektrode og pigger).
- Utvidet fuktøk (hulltaking): Boring av hull for inspeksjon og fuktmåling i risikoutsatte konstruksjoner, primært i tilstøtende vegger til bad, utforede kjellervegger og eventuelt i oppforede kjellergulv.
- Normal slitasjegrade: Forventet nedsliting av materiale i overflaten som er basert på enkle visuelle observasjoner. Kan vurderes sammen med bygningsdelens alder.
- Forventet gjenværende brukstid: Anslått tid et byggverk eller en del av et byggverk fortsatt vil være tjenlig for sitt formål (NS3600, Termer og definisjoner punkt 3.9)

AREALBEREGNING FOR BOENHETER

- Areal fastsettes etter Forskrift til avhendingsloven og Norsk Standard 3940 Areal- og volum-beregninger av bygninger fra 2023.
- Areal oppgis i hele kvadratmeter i rapporten, og gjelder for det tidspunkt oppmålingen fant sted.
- Bruksareal (BRA) er det måleverdige arealet som er innenfor omsluttete vegger målt i gulvhøyde (bruttoareal minus arealet som opptas av yttervegger). I tillegg til gulvhøyde gjelder regler om fri bredde for at arealet skal være måleverdig, med betydning for BRA av for eksempel loft med skråtak. BRA består av internt bruksareal (BRA-i), eksternt bruksareal (BRA-e) og innglasset balkong mv (BRA-b). Terrasse- og balkongareal (TBA) opplyses der tilstandsrapporten skal benyttes i boligomsetningen og der det er aktuelt. I tillegg kan gulvareal (GUA) og areal med lav takhøyde (ALH) opplyses sammen med BRA der det er aktuelt og en del av oppdraget. Rom skal ha atkomst og gangbart gulv for å kunne regnes som BRA/måleverdig areal.
- Arealet måles og oppgis dersom arealet oppfyller krav til måleverdighet, slik som at arealet må ha minst en bredde på 0,6m og minst en høyde på 1,9 m osv. Et rom kan være i strid med teknisk forskrift og mangle godkjenning hos kommunen for den aktuelle bruken, uten at dette får betydning for om arealet måles og oppgis i tilstandsrapporten. Når arealet måles tas det ikke hensyn til om arealet er lovlig oppført eller om bruken er lovlig, bruksendringer, lysforhold eller andre sikkerhetsmangler.
- Eiendommens markedsverdi kan ikke baseres på en rent matematisk beregning i forhold til antall kvadratmeter opplyst i rapporten. Opplysninger om areal kan altså ikke alene benyttes for beregning av eiendommens verdi.

- Rom som ligger utenfor boenheten, men som eier har påvist og/eller opplyst at tilhører boenheten, er oppmålt og inkludert i BRA-e. Det er ikke fremvist dokumentasjon på at rommet tilhører boenheten, med mindre dette er angitt særskilt. Rom utenfor boenheten kan omdisponeres av borettslaget/sameiet og dette kan påvirke boligens BRA. Vær oppmerksom på at NS 3940:2023 og eierseksjonsloven har ulik definisjon av fellesareal. Ved arealmåling gjelder NS 3940:2023 som definerer fellesareal slik: "Delen av bygning som brukes av to eller flere bruksenheter eller til bygningens forvaltning, drift eller vedlikehold.
- I en overgangsperiode skal rapporter som benyttes i boligomsetningen eller dersom det er en del av oppdraget også opplyse om fordelingen mellom P-ROM og S-ROM med utgangspunkt i definisjonene som fremkommer av veiledningen til Norsk Standard 3940 Areal- og volum-beregninger av bygninger fra 2012. Fordelingen mellom P-ROM og S-ROM er basert på veiledningen og bygningssakkyndiges eget skjønn. P-ROM er måleverdige rom som benyttes til kort eller langt opphold. S-ROM er måleverdige rom som benyttes til lagring, og tekniske rom. Bruken av et rom på befaringstidspunktet har betydning for om rommet defineres som P-ROM eller S-ROM. Dette betyr at rommet både kan være i strid med teknisk forskrift og mangle godkjenning i kommunen for den aktuelle bruken, uten at dette vil få betydning for valg av arealkategori.
- Se øvrig informasjon om areal i rapporten, Norsk Standard 3940 (2012 og 2023) og veiledningen til disse.

PERSONVERN

iVerdi AS, bygningssakkyndig og takstforetaket behandler personopplysninger som bygningssakkyndig trenger for å kunne utarbeide rapporten. Personvernerklæring med informasjon om bruk av personopplysninger og dine rettigheter finner du her [Personvernerklæring - iVerdi](#)

DELING AV PERSONOPPLYSNINGER FOR TRYGGERE BOLIGHANDEL OG MULIG RESERVASJON

Norsk takst og deres samarbeidspartnere benytter personopplysninger fra rapporten for analyse- og statistikkformål, samt utvikling og drift av produkter og tjenester for takstbransjen og andre aktører i bolig-omsetningen. Les mer om dette og hvordan du kan reservere deg på <https://www.norsktakst.no/norsk/om-norsk-takst/personvernerklæring/reservasjon/>

Vendu lager en boliganalyse basert på opplysninger fra rapporten. Les mer om dette og hvordan du kan reservere deg her: <https://samtykke.vendu.no/PA6694>

KLAGEORDNING FOR FORBRUKERE

Er du som forbruker misfornøyd med bygningssakkyndiges arbeid eller opptreden ved taksering av bolig eller fritidshus, se www.takstklagenemnd.no for mer informasjon