

Tilstandsrapport

 Enebolig

 Østre Åbuveien 63, 2450 RENA

 ÅMOT kommune

 gnr. 45,45, bnr. 37,38, snr. 0,0

Sum areal alle bygg: BRA: 267 m² BRA-i: 156 m²



Befaringsdato: 10.05.2024

Rapportdato: 13.05.2024

Oppdragsnr.: 10014-2043

Referansenummer: IT1456

Autorisert foretak: KonturTakst AS

Sertifisert Takstingeniør: Trond Vangen



KonturTakst



ENERGIMERKE



Rapporten kan brukes i inntil ett år etter befaringsdatoen, og kan ikke gjenbrukes ved flere boligsalg i denne perioden. For eiendomsoverdragelser fra 1.1.2024, må selger sørge for at areal i rapporten er oppdatert og følger ny bransjestandard for areal. Skjer det endringer, oppstår skader også videre på boligen, bør du som selger be om oppdatert rapport.

Norsk takst

Norsk takst er bransjeorganisasjonen for landets bygningssakkyndige og takstforetak, med om lag 1400 sertifiserte medlemmer fordelt på omtrent 1000 bedrifter. I boligomsetningen regnes takstrapportene som et helt avgjørende element i den informasjonen som gjøres tilgjengelig for kjøper. Årlig leverer medlemmene rundt 120.000 slike takster. Det gir unik oversikt over norske boliger, og bidrar til at alle oppdrag kan utføres med utgangspunkt i erfaringsbasert kvalitet.



Det stilles høye krav til utdanning, sertifisering og yrkesetikk. Norsk takst er opptatt av at boligomsetningen skal være trygg, og legger vekt på å opptre uavhengig av andre bransjeaktører. Bygningssakkyndige fakturerer sine tjenester uten hensyn til hvilken pris som oppnås, og skal heller ikke på annen måte ha noen egeninteresse knyttet til handelen.

Uavhengighet og god fagkunnskap har over tid bygget troverdighet og tillit. Både selger og kjøper skal kunne stole på bygningssakkyndiges vurderinger. For tilfeller der det likevel skulle oppstå misnøye med utført arbeid, har vi sammen med Forbrukerrådet etablert en klagenemnd.

Norsk takst har en sentral rolle i utviklingen av norske standarder, regler og profesjonsprinsipper, og representerer bransjen i alle relevante internasjonale fora. Dette sikrer at norske bygningssakkyndige tidlig kan tilpasse seg krav og bransjetrender fra utlandet, samtidig som takseringsfaget får en norsk stemme på verdensbasis. Organisasjonen bidrar i næringspolitisk sammenheng, og har vært en pådriver for å sikre at lover og regler gir trygghet for forbrukerne i boligomsetningen.

KonturTakst AS

KonturTakst AS er et takstforetak bestående av fire takstingeniører med lang erfaring innenfor bygg- og anleggsbransjen. Les mer om oss på www.KonturTakst.no

Vi bistår deg gjerne dersom du har behov for tjenester vi kan utføre!
Kontakt oss på post@konturtakst.no eller takstingeniøren direkte.

Rapportansvarlig

Trond Vangen

trond@konturtakst.no

977 08 087



Dette trenger du å vite om tilstandsrapporten



Hva er en tilstandsrapport?

En tilstandsrapport beskriver synlige skader/avvik eller tegn på skader/avvik på boligen. Rapporten fremhever vanligvis ikke positive egenskaper ved boligen.



Hva vurderer en bygningsakkyndig?

Den bygningsakkyndige vurderer boligen ut fra hva man kan forvente av en bygning av samme alder og type. Vurderingen gjøres som regel mot hvordan det var vanlig å bygge og regler som gjaldt da boligen ble oppført (søknadstidspunktet). Forhold som er vanlige for bygningens alder, slik som slitasje etter normal bruk regnes ikke som avvik.



Hva inneholder tilstandsrapporten?

Den bygningsakkyndige undersøker rom og bygningsdeler slik det kommer frem av [Forskrift til avhendingsloven](#). Tilstandsrapporten inneholder bare avvik som den bygningsakkyndige kan se eller kontrollere med enkle hjelpemidler. Det gjøres ikke nærmere undersøkelser slik som åpning av vegger eller andre bygningsdeler. I vegg mot våtrom og rom under terreng kan det borres et hull for å gjøre enkle undersøkelser slik som fuktsøk.

Når du kjøper en brukt bolig

Når du kjøper en brukt bolig, er det viktig å være oppmerksom på at dette ikke kan sammenlignes med å kjøpe en ny bolig. Måten boligen ble bygget på kan være annerledes enn i dag. Bygninger svekkes over tid, og utsettes for slitasje blant annet på grunn av bruk og vær og vind. Mange boliger fornyes helt eller delvis, noen i flere omganger, eller det oppføres tilbygg. Særlig for boliger som er pusset opp eller endret, er det viktig å merke seg at fornyelse av overflater ikke nødvendigvis betyr at bygningsdeler under er forbedret.

Vurdering mot byggeår

Den bygningsakkyndige vil vurdere boligen mot hvordan det var vanlig å bygge og regler som gjaldt da bygningen ble oppført (søknadstidspunktet). Den bygningsakkyndige ser etter avvik som har betydning for og som reduserer boligens funksjon og verdi, og som kommer frem av Forskrift til avhendingslova. Noen rom og bygningsdeler slik som bad og vaskerom, og forhold som gjelder sikkerhet mot brann, rekkverk og trapper osv., vil den bygningsakkyndige vurdere mot dagens regelverk. Etter dagens regelverk vil disse kunne få en tilstandsgrad 2 eller 3 uten at det nødvendigvis er krav om at avviket må utbedres.

Tilstandsrapporten beskriver ikke hele boligen

BYGNINGSSAKKYNDIGE SER FOR EKSEMPEL IKKE PÅ (MED MINDRE BYGNINGSDELEN ER NEVNT I RAPPORTEN)

- vanlig slitasje og normal vedlikeholdstilstand
- bagatellmessige forhold som ikke påvirker bygningens bruk eller verdi vesentlig
- etasjeskillere
- tilleggsbygg slik som garasje, bod, anneks, naust også videre
- utvendige trapper
- støttemurer
- skjulte installasjoner
- installasjoner utenfor bygningen
- full funksjonstesting av el- og VVS-installasjoner
- geologiske forhold og bygningens plassering på grunnen
- bygningens planløsning
- bygningens innredning
- løsløre slik som hvitevarer
- utendørs svømmebasseng og pumpeanlegg
- bygningens estetikk og arkitektur
- bygningens lovlighet (bortsett fra bruksendringer, brannceller og forhold som åpenbart kan påvirke helse, miljø og sikkerhet)
- fellesarealer (med mindre boligeier har vedlikeholdsplikt for fellesarealer og dette er kjent for bygningsakkyndig, eller fellesarealet har en særlig tilknytning til boligen).

© iVerdi 2023 © Norsk takst 2023

Malen til denne rapporten, inkludert standardtekstene fra Norsk takst, er vernet etter åndsverkloven og kan kun benyttes av medlemsforetakene i Norsk takst og av takstingeniører som er sertifisert i slikt foretak, samt av kunder hos iVerdi og studenter hos NEAK. For andre aktører er eksemplarframstilling av malen og standardtekster, som utskrift og annen kopiering til bruk som grunnlag for tilsvarende rapporter, bare tillatt når det er hjemlet i lov (kopiering til privat bruk, sitat o.l.) eller avtale med Norsk Takst ([Forside](#)) eller iVerdi ([Hjem-iVerdi](#)).

Utnyttelse i strid med lov eller avtale kan medføre erstatnings- og straffansvar.

Dette trenger du å vite om tilstandsrapporten

Tilstanden vurderes med ulike tilstandsgrader

Tilstanden gir uttrykk for en gitt forventet tilstand, blant annet vurdert ut fra alder og normal bruk. Ved Tilstandsgrad 0 (TG0) og Tilstandsgrad 1 (TG1) gir den bygningssakkyndige normalt ingen begrunnelse for valg av tilstandsgrad. Grunnen er at bygningen eller bygningsdelen da bare har normal slitasje. Ved skjulte konstruksjoner kan alder alene avgjøre tilstandsgrad. Når bygningssakkyndige anbefaler tiltak, for eksempel utbedringer, må brukeren av rapporten vurdere om tiltakene er nødvendige og lønnsomme.

Når den bygningssakkyndige velger tilstandsgrad, baseres vurderingen på faste kriterier som følger av gjeldende bransjestandard for Teknisk tilstandsanalyse ved omsetning av bolig og Forskrift til avhendingslova.

! TG 0

TILSTANDSGRAD 0, TG0: INGEN AVVIK

Bygningsdelen skal være tilnærmet ny, ikke vise tegn på slitasje og det skal være lagt frem dokumentasjon på faglig god utførelse. Det er ingen merknader til delen.

! TG 1

TILSTANDSGRAD 1, TG1: MINDRE AVVIK

Bygningsdelen skal bare ha normal slitasje, og straktiltak skal ikke anses som nødvendig. Graden kan også brukes når delen er ny, men der dokumentasjon på faglig god utførelse mangler.

! TG 2

TILSTANDSGRAD 2, TG2: VESENTLIGE AVVIK OG MINDRE AVVIK SOM ETTER NS 3600 GIR TG 2

Bygningsdelen skal enten ha feil utførelse, en skade eller symptomer på skade, sterk slitasje eller nedsatt funksjon. Graden gis når bygningsdelen trenger vedlikehold eller tiltak i nær fremtid. Graden skal også brukes når delen er gammel og det er grunn til å varsle om faren for skader på grunn av alderen, eller når det er grunn til å overvåke delen spesielt på grunn av fare for større skader eller følgeskader.

Ved avvik som ikke krever umiddelbare tiltak (ingen umiddelbar kostnad) så blir TG2 markert med en lysere farge.

! TG 3

TILSTANDSGRAD 3, TG3: STORE ELLER ALVORLIGE AVVIK

Denne tilstandsgraden brukes ved kraftige tegn på forhold som man må regne med trenger utbedring straks eller innen kort tid. Det er påvist funksjonssvikt eller sammenbrudd.

- TG IU

IKKE UNDERSØKT/IKKE TILGJENGELIG FOR UNDERSØKELSE

Det kan være avvik/skader som ikke er avdekket.

Hva er et anslag på utbedringskostnad?

Hva det vil koste å utbedre rom eller bygningsdeler, er et forsiktig anslag basert på nåværende kvalitet, registrert avvik og angitte tiltak i rapporten. Anslaget er gitt på generelt grunnlag og må ikke forveksles med et pristilbud fra en håndverker. Det kan foreligge avvik og tiltak som ikke kommer frem av rapporten.

Utbedringskostnad avhenger blant annet av personlige valg av og markedspris på materialer og tjenesteyter.

I rapporten skal det settes anslag for utbedringskostnad for TG3, og slikt anslag kan også gis ved TG2.



Beskrivelse av eiendommen

Dette er en forenklet beskrivelse av eiendommen. For mer detaljert beskrivelse, les under konstruksjoner i rapporten. Det anbefales å lese premisstekstene og forutsetningene for rapporten, for å sette seg inn i hvilke undersøkelsesnivåer rapporten ligger på.

Enebolig - Byggeår: 1985

UTVENDIG

[Gå til side](#)

BELIGGENHET

Eiendommen ligger ca 3 km sør for Rena sentrum med handel og service.

ENKEL BYGNINGSBESKRIVELSE

Taket er tekket med betongtakstein.

Takrenner/nedløp og beslag i metall og plast.

Vindski i treverk.

Yttervegg i trekonstruksjon. Grunnmuren er pusset/slemmet over terrengnivå. Liggende utvendig trekledning.

Saltak i trekonstruksjon. Kaldtloft. Luftespalter i raft. Luftespalte/ventil i gavl. Undertaksplater.

Trevinduer med 3-lags isolerglass.

Ytterdør i tre med 2-lags isolerglass. Ytterdør i tre med 3-lags isolerglass. Ytterdør i tre.

Terrasse mot øst:

Fundamentert med blokker direkte på grunn. Konstruksjoner og synlige overflater i treverk. Belysning.

Terrasse mot sør:

Fundamentering ikke synlig. Konstruksjoner og synlige overflater i treverk.

INNVENDIG

[Gå til side](#)

Gulvflater er i hovedsak preget av:
Laminat. Belegg.

Veggflater er i hovedsak preget av:
Malte plater. Panel.

Himlinger er i hovedsak preget av:
Panel. Himlingsplater.

Etasjeskiller i trekonstruksjoner. Støpt gulv på grunn.

Elementpipe.

Gulv støpt på grunn.

Trapp i trekonstruksjon.

Profilerte dører. Glassfelt i enkelte dører.

VÅTROM

[Gå til side](#)

Bad 1 etg.:

Gulvbelegg. Våtromsplater på vegg.

Himlingsplater. Servant med underskap. Speil med tilhørende belysning. Dusj med forheng.

Gulvmontert toalett. Naturlig avtrekk. Ventil plassert i himling. Tilluftspalte i dør. Panelovn. Sluk i plast.

Vaskerom 1 etg.:

Gulvbelegg. Våtromsplater på vegg.

Himlingsplater. Utslagsvask. Opplegg til vaskemaskin. Naturlig avtrekk. Ventil plassert i himling. Tilluftspalte i dør. Panelovn. Sluk i plast.

Bad kjeller:

Fliser på gulv. Våtromsplater på vegg.

Himlingsplater. Servant med underskap. Speil med tilhørende belysning. Dusjdører.

Gulvmontert toalett. Naturlig avtrekk. Tilluftspalte i dør. Sluk i plast.

KJØKKEN

[Gå til side](#)

Innredning med laminerte skrog. Profilerte fronter. Laminert benkeplate. Delvis heldekkende beslag, delvis laminert benkeplate. Flis over benkeplate. Belysning over benkeplate.

Plass til frittstående:

Komfyr. Oppvaskmaskin. Kjøleskap/frysenskap.

Kjøkkenvifte med avtrekk ut.

TEKNISKE INSTALLASJONER

[Gå til side](#)

Synlige innvendige vannrør i:
plast. Metall.

Synlige innvendige avløpsrør i:
Plast.

Ventilasjonen består av naturlig ventilasjon. Frisk tilluft blir tilført gjennom ventil i yttervegg, ventiler i vindu eller gjennom aktiv lufting med vinduer, uten bruk av vifter.

Varmvannstank på ca. 200 liter, plassert i teknisk rom kjeller.

Oppvarming består av:
Strøm. Vedfyring.

I hovedsak ved hjelp av:
Panelovner. Ildsted.

Elektrisk anlegg med automatsikringer. Åpent og skjult ledningsnett.

Se også boligens energiattest.

TOMTEFORHOLD

[Gå til side](#)

Beskrivelse av eiendommen

Eiet tomt på 1390,00 m². Tomten er opparbeidet med plen og beplantning. Gruset gårdsplass. Grunnundersøkelser er ikke foretatt, byggegrunn er derfor ikke vurdert.

Eiendommen har privat vannforsyning.
Eiendommen har privat avløp.
Eiendommer som ikke er tilknyttet offentlig avløp skal ha godkjent separat avløpsanlegg.

Arealer

[Gå til side](#)

Forutsetninger og vedlegg

[Gå til side](#)

Lovlighet

[Gå til side](#)

Enebolig

- Det foreligger godkjente og byggemeldte tegninger, men de stemmer ikke med dagens bruk
- Avvik gjelder kjellernedgang/tilbygg not nord.

Garasje

- Det foreligger godkjente og byggemeldte tegninger, som stemmer med dagens bruk

Sammendrag av boligens tilstand

Fordeling av tilstandsgrader

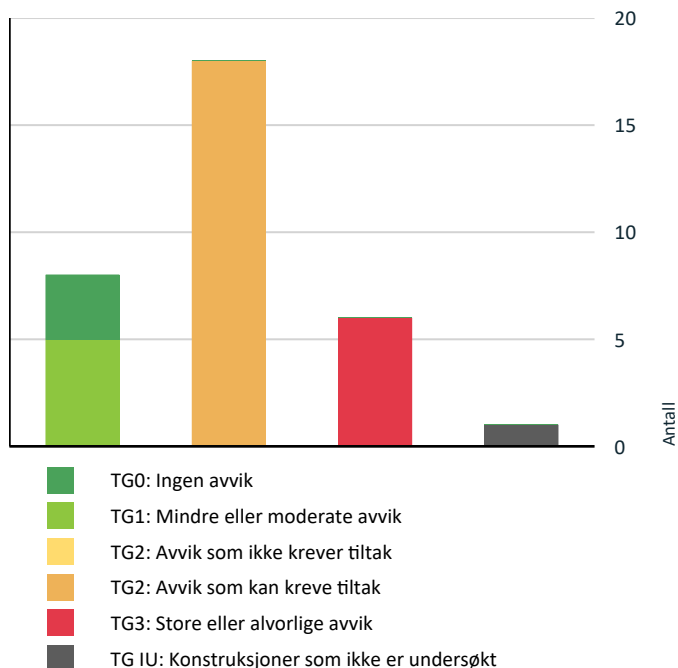

Vil du vite mer om tilstandsgrader? Se side 4.

Anslag på utbedringskostnad

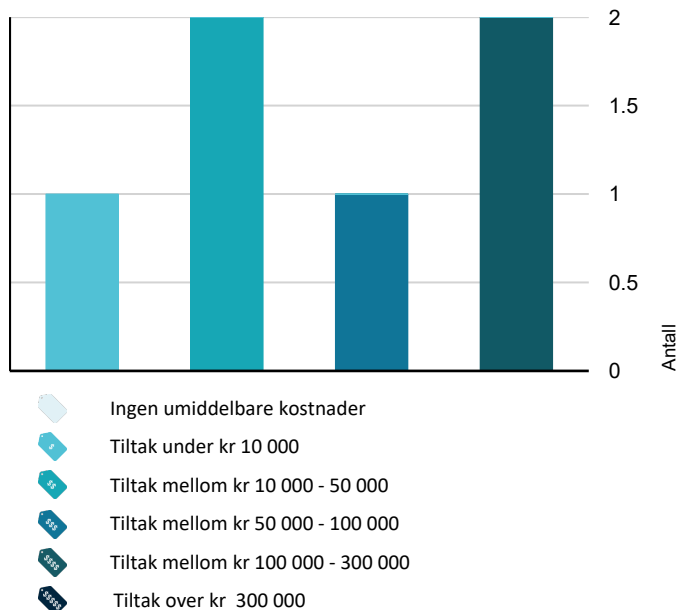

Hva er anslag på utbedringskostnad? Se side 4.

Spesielt for dette oppdraget/rapporten

Under beskrivelsen av de forskjellige bygningsdelene under vurderingene av bad og vaskerom under konstruksjoner er beskrivelsen lagt inn i punktet generell og ikke under de respektive punktene under. Der fremkommer kun bilder, avvik og tiltak/konsekvens.

Det bemerkes at opplysninger om årstall, fornyelser, alder på bygningsdeler, vann/avløp, adkomstvei etc. er i henhold til opplysninger som er gitt fra selger/eier/kunde/deltakende på befaringen med mindre annet fremgår. Undertegnede har ikke blitt opplyst om forhold som kan ha innvirkning på markedsverdien annet enn det som fremgår i denne rapporten. Takstingeniøren tar forbehold om skjulte feil og mangler. Fuktutstyret som er brukt er Protimeter Surveymaster.

Enkelte steder i rapporten er utarbeidet med frasesystem (automatisk tekst). Dette er forklaringen på at det blir noe stikkordbaserte tekster i denne rapporten.

Rapportens gyldighet er ett år etter befaringstidspunktet. Rapporten kan heller ikke gjenbrukes ved flere boligsalg under denne perioden.

Oppsummering av avvik

Vil du vite mer? Se på rommet eller bygningsdelen senere i rapporten.

Enebolig

TG 3 STORE ELLER ALVORLIGE AVVIK

- Utvendig > Vinduer [Gå til side](#)
- Utvendig > Balkonger, terrasser og rom under balkonger [Gå til side](#)
- Våtrom > 1. Etasje > Bad > Generell [Gå til side](#)
- Våtrom > Kjeller > Bad > Generell [Gå til side](#)
- Våtrom > 1. Etasje > Vaskerom > Generell [Gå til side](#)
- Tekniske installasjoner > Branntekniske forhold [Gå til side](#)

TG IU KONSTRUKSJONER SOM IKKE ER UNDERSØKT

- Tekniske installasjoner > Andre installasjoner [Gå til side](#)

TG 2 AVVIK SOM KAN KREVE TILTAK

- Utvendig > Taktekking [Gå til side](#)
- Utvendig > Nedløp og beslag [Gå til side](#)

Sammendrag av boligens tilstand

! Utvendig > Veggkonstruksjon	Gå til side
! Utvendig > Takkonstruksjon/Loft	Gå til side
! Utvendig > Dører	Gå til side
! Innvendig > Overflater	Gå til side
! Innvendig > Radon	Gå til side
! Innvendig > Rom Under Terreng	Gå til side
! Innvendig > Innvendige trapper	Gå til side
! Innvendig > Innvendige dører	Gå til side
! Kjøkken > 1. Etasje > Kjøkken > Overflater og innredning	Gå til side
! Tekniske installasjoner > Vannledninger	Gå til side
! Tekniske installasjoner > Avløpsrør	Gå til side
! Tekniske installasjoner > Ventilasjon	Gå til side
! Tekniske installasjoner > Elektrisk anlegg	Gå til side
! Tomteforhold > Drenering	Gå til side
! Tomteforhold > Terrengforhold	Gå til side
! Tomteforhold > Utvendige vann- og avløpsledninger	Gå til side

Boligens energimerking



ENERGIMERKE

Beskrivelse

Dette er en enkel energimerking og det er kun lagt inn opplysninger som er helt nødvendige for å lage et energimerke (type bygg, oppvarmingsmåte, areal og byggeår). Boligen kan få en bedre energikarakter dersom man utfører en detaljert energimerking, spesielt hvis man har gjort bygningsmessige endringer etter byggeår (f. eks. skiftet vinduer, etterisolert/skiftet isolasjon, tilbygg etc).

Energimerke



Energimerket gir en god pekepinn på om oppvarmingsutgiftene for boligen er høye eller lave. Det består av to deler: en energikarakter og en oppvarmingskarakter. Til sammen forteller de om energistandarden i boligen din.

Energikarakteren A–G:

Energikarakteren sier noe om energistandarden til bygningen og dermed noe om forventet forbruk av energi. Skalaen går fra A som er best til G som er dårligst.

• **A** og **B** er bygninger som normalt tilfredsstiller strengere krav enn det som er angitt i byggeforskriftene og/eller har effektivt varmesystem.

• **C** er bygninger som i hovedsak tilfredsstiller de nyeste byggeforskriftene, og bygninger etter noe eldre forskriftskrav med effektivt varmesystem.

• **D**, **E**, **F** og **G** er bygninger som er bygget under eldre forskriftskrav enn dagens. Eldre hus som ikke er utbedret, vil normalt få en karakter nederst på skalaen.

Oppvarmingskarakter:

Oppvarmingskarakteren blir angitt ut fra hvor stor andel av energien som kommer fra ikke fornybare energikilder, slik som olje eller gass, eller fra elektrisitet. Karakteren er en fargeskala fra rød til grønn, hvor grønn er best. En grønn karakter betyr at du bruker bioenergi eller annen ny fornybar energi. Bruk av ved, varmepumpe, sol og fjernvarme gir god oppvarmingskarakter.

En rød karakter betyr at boligen din er avhengig av elektrisitet, olje eller gass. Et bygg som bare har panelovner får derfor en dårlig oppvarmingskarakter.

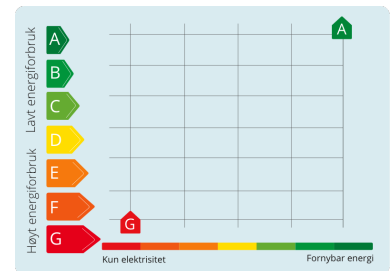

Tilstandsrapport

ENEBOLIG



Byggeår

1985

Anvendelse

Bolig

Standard

Normal standard og God planløsning.

El-anlegg med automatsikringer/skrusikringer. I hovedsak åpent/skjult anlegg.

Ventilasjon består av naturlig og mekanisk ventilasjon. balansert ventilasjon. naturlig ventilasjon.

Oppvarming består av vedfyring/olje/strøm/fjernvarme.

Vedlikehold

Dette er et forenklet sammendrag. For å få et riktig bilde av objektet må dette sees i sammenheng med de respektive punktene i rapporten. Det er viktig å sette seg inn i side 3 og 4 i rapporten, for å få en bedre forståelse på hva en tilstandsrapport er.

Jeg anbefaler ytterligere undersøkelser på bygningsdeler som var snødekt under befaringstidspunktet.

Boligen er 39 år gammel og det må påregnes ekstra kostnader sammenliknet med en ny bolig. Jeg anbefaler at kjøper setter opp en vedlikeholdsplan for boligen, det vil si et system for planlegging og gjennomføring av vedlikehold og oppgradering nå og fremover i tid.

Tilbygg / modernisering

2021	Utført av firma.	Nytt vannrenseanlegg.
2021	Utført som egeninnsats.	Platting mot sør.
2014	Utført som egeninnsats.	Utvendig maling av fasader.

(Opplysningene over er gitt av selger)

UTVENDIG

Taktekking

Taket er tekket med betongtakstein. Taktekkingen er inspisert fra bakkenivå og innvendig i boligen fordi det ikke var godkjent sikringsutstyr for arbeid på tak på befaringstidspunktet.

Vurdering av avvik:

- Mer enn halvparten av forventet brukstid er passert på taktekkingen.
- Mer enn halvparten av forventet brukstid er passert på undertak.

Avvik er også beskrevet på bilder.

Konsekvens/tiltak

- Overvåk tilstanden jevnlig. For å få tilstandsgrad 0 eller 1 må tekkingen skiftes ut, men tidspunktet for når dette er nødvendig er vanskelig å si noe om.

Generelt behov for vedlikehold og utbedringer.

Tilstandsrapport



Takstein med mose.

Nedløp og beslag

Takrenner/nedløp og beslag i metall og plast. Vindski i treverk.

Vurdering av avvik:

- Det er påvist andre avvik:

Avvik er også beskrevet på bilder.

Konsekvens/tiltak

- Det må foretas tiltak for å lukke avviket.

Det er generelt behov for vedlikehold og utbedringer.



Løst nedløp.

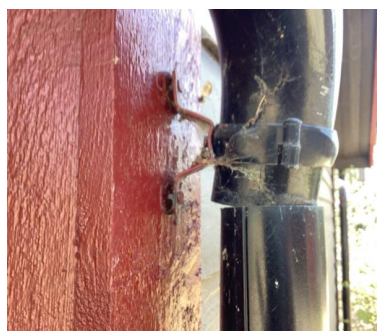

Løst veggfeste og nedløp.

Veggkonstruksjon

Yttervegg i trekonstruksjon. Grunnmuren er pusset/slemmet over terrengnivå. Liggende utvendig trekledning.

Vurdering av avvik:

- Det er værslitt/oppsprukket trevirke/trepaneler.

Avvik er også beskrevet på bilder.

Konsekvens/tiltak

- Det må foretas tiltak for å lukke avviket.

Generelt behov for vedlikehold.

Tilstandsrapport



Værslitt panel.

TG 2 Takkonstruksjon/Loft

Saltak i trekonstruksjon. Kaldtloft. Luftespalter i raft. Luftespalte/ventil i gavl. Undertaksplater.

Vurdering av avvik:

- Det er påvist andre avvik:

Avvik er beskrevet på bilder.

Konsekvens/tiltak

- Det må foretas tiltak for å lukke avviket.

Jeg anbefaler ytterligere undersøkelser.



Svertesopp i undertak og takstoler i nærheten av luftekanaler.



Ved fuktmåling registrerte jeg tørre verdier.

TG 3 Vinduer

Trevinduer med 3-lags isolerglass. Alder på isolerglass er i hovedsak: 1985.

Vurdering av avvik:

- Det er påvist vinduer med fukt/råteskader.
- Karmene i vinduer er slitte og det er sprekker i trevirket.

Vinduer generelt bærer preg av slitasje. Avvik er beskrevet på bilde.

Konsekvens/tiltak

- Det må foretas lokal utbedring.

Kostnadsestimat er vurdert ut fra lokal utbedring. Behov for vedlikehold og utbedring. Konsekvensen av påviste avvik er for eksempel redusert brukstid og fuktskader.

Kostnadsestimat: 10 000 - 50 000

Tilstandsrapport



Stuevindu med råteskade.

TG 2 Dører

Ytterdør i tre med 2-lags isolerglass. Ytterdør i tre med 3-lags isolerglass. Ytterdør i tre.

Vurdering av avvik:

- Det er påvist andre avvik:

Dørene bærer preg av slitasje. Bygningsdelen er gammel og det er kort forventet gjenværende brukstid.

Konsekvens/tiltak

- Andre tiltak:

Generelt behov for vedlikehold og utbedring.

TG 3 Balkonger, terrasser og rom under balkonger

Terrasse mot øst:

Fundamenteret med blokker direkte på grunn. Konstruksjoner og synlige overflater i treverk. Belysning.

Terrasse mot sør:

Fundamentering ikke synlig. Konstruksjoner og synlige overflater i treverk.

Vurdering av avvik:

- Det er påvist fukt/råteskader i konstruksjonen.

Avvik er også beskrevet på bilde.

Konsekvens/tiltak

- Råteskadede konstruksjoner må skiftes ut.

Behov for vedlikehold og utbedring.

Kostnadsestimat: 10 000 - 50 000



Råteskade i rekkverk.

INNSENDIG

TG 2 Overflater

Gulvflater er i hovedsak preget av:
Laminat. Belegg.

Tilstandsrapport

Veggflater er i hovedsak preget av:
Malte plater. Panel.

Himlinger er i hovedsak preget av:
Panel. Himlingsplater.

Vurdering av avvik:

- Det er påvist andre avvik:

Avvik er beskrevet på bilder.

Konsekvens/tiltak

- Det må foretas tiltak for å lukke avviket.

Generelt behov for vedlikehold, oppgraderinger og utbedringer.



Skade i laminatgulv stue.



Skade i belegg kjøkkengulv.

TG 1 Etasjeskille/gulv mot grunn

Etasjeskiller i trekonstruksjoner. Støpt gulv på grunn. Måling av avvik er innenfor kravene beskrevet i NS3600.

TG 2 Radon

Det er ikke foretatt radonmålinger og bygget er heller ikke utført med radonsperre.

Vurdering av avvik:

- Det er ikke foretatt radonmålinger, og bygget er heller ikke utført med radonsperre.

Konsekvens/tiltak

- Det bør gjennomføres radonmålinger.

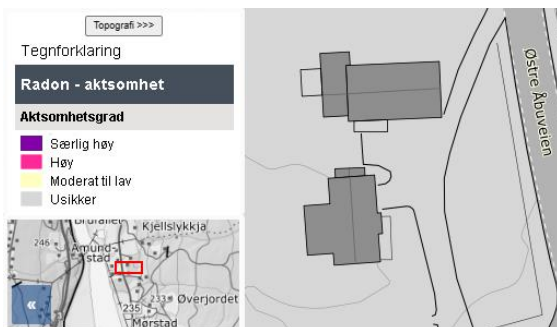

Bygningen ligger i et område som er definert med usikker aktsomhetsgrad i kartet.

TG 1 Pipe og ildsted

Elementpipe.

Tilstandsrapport

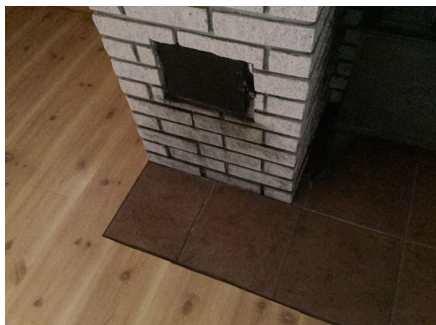

Feieluke.

Rom Under Terreng

Gulv støpt på grunn. Innvendige påførede vegger av treverk på deler av grunnmur.

Vurdering av avvik:

- Det er påvist andre avvik:

Det er observert avvik i oppbygningen av ytterveggene mot terreng. Plast på utforet vegg mot grunnmur. Denne konstruksjonen er ikke tillatt i dag på grunn av stor risiko for skader. Avvik er også beskrevet på bilde.

Konsekvens/tiltak

- Andre tiltak:

Jeg anbefaler ytterligere undersøkelser av konstruksjonen. Konstruksjonen har ikke blitt åpnet etter fuktinntrengning, dette anbefales.



Ved fuktmåling registrerte jeg fukt.

Innvendige trapper

Trapp i trekonstruksjon.

Vurdering av avvik:

- Det mangler håndløper på vegg i trappeløpet.
- Rekkverkshøyder er under dagens forskriftskrav til rekkverk i trapper.

Avvik er også beskrevet på bilder.

Konsekvens/tiltak

- Håndløper må monteres på vegg for å tilfredsstillere krav på byggetidspunktet.
- Det er ikke krav om utbedring av rekkverkshøyder opp til dagens krav.

Generelt behov for vedlikehold.

Tilstandsrapport

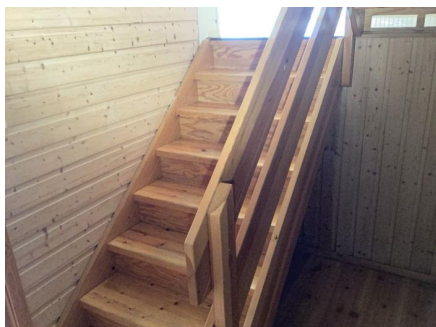

Trapp uten hånløper.

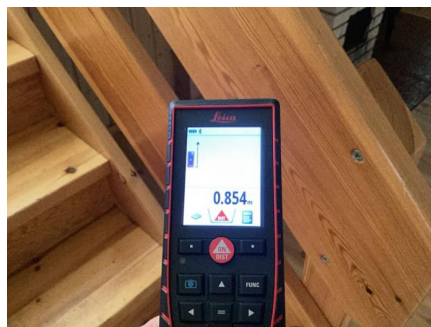

Høyde på rekkverk 85 cm.



Slitasje i trinn.

TG 2 Innvendige dører

Profilerte dører. Glassfelt i enkelte dører.

Vurdering av avvik:

- Det er påvist andre avvik:

Avvik er beskrevet på bilde.

Konsekvens/tiltak

- Det må foretas tiltak for å lukke avviket.

Bygningsdelen fungerer med dette avviket, men for å lukke avviket må det gjøres tiltak. Behov for vedlikehold og utbedringer.



Stor slitasje på terskel til entredør.

VÅTROM

1. ETASJE > BAD

TG 3 Generell

Gulvbelegg. Våtromsplater på vegg. Himlingsplater. Servant med underskap. Speil med tilhørende belysning. Dusj med forheng. Gulvmontert toalett. Naturlig avtrekk. Ventil plassert i himling. Tilluftspalte i dør. Panelovn. Sluk i plast.

Vurdering av avvik:

- Våtrommet må oppgraderes for å tåle normal bruk etter dagens krav.

Tilstandsrapport

Det gjøres oppmerksom på at våtrommet er vurdert ut i fra dagens krav i tillegg til våtrommets byggeår. Det er blant annet avvik på ventilasjon, fall og membran. Avvik er også beskrevet på bilder.

Konsekvens/tiltak

- Våtrommet må totalrenoveres. Alle forhold med tettesjikt, våtsone, sluk m.m. må dokumenteres.

Våtrommet oppfyller ikke dagens krav til våtrom, og kjøperen må vurdere om det er hensiktsmessig å bruke våtrommet på en annen måte enn det gjeldende regelverket beskriver. Dette kan for eksempel innebære installasjon av et tett dusjkabinett og nøye overvåking av eventuelle tegn på fuktskader.

Kostnadsestimat: 100 000 - 300 000



Ca 8 mm høydeforskjell fra topp slukrist til gul ved terskel.



Våtromsplater uten bunnlist.



Skade på innredning.

1. ETASJE > BAD

TG 0 Tilliggende konstruksjoner våtrom

Hulltaking er utført, det ble ikke påvist unormale forhold i området rundt der hulltaking ble utført. Jeg gjør oppmerksom på at dette er en stikkprøve og det kan ikke garanti for at det ikke er avvik andre steder i konstruksjonen.



Ved fuktmåling ble det registrert tørre verdier (under 12%).

KJELLER > BAD

TG 3 Generell

Fliser på gulv. Våtromsplater på vegg. Himlingsplater. Servant med underskap. Speil med tilhørende belysning. Dusjdører. Gulvmontert toalett. Naturlig avtrekk. Tilluftspalte i dør. Sluk i plast.

Tilstandsrapport

Vurdering av avvik:

- Våtrommet må oppgraderes for å tåle normal bruk etter dagens krav.

Det gjøres oppmerksom på at våtrommet er vurdert ut i fra dagens krav i tillegg til våtrommets byggeår. Det er blant annet avvik på ventilasjon, fall og membran. Avvik er også beskrevet på bilder.

Konsekvens/tiltak

- Våtrommet må totalrenoveres. Alle forhold med tettesjikt, våtsone, sluk m.m. må dokumenteres.

Våtrommet oppfyller ikke dagens krav til våtrom, og kjøperen må vurdere om det er hensiktsmessig å bruke våtrommet på en annen måte enn det gjeldende regelverket beskriver. Dette kan for eksempel innebære installasjon av et tett dusjkabinett og nøye overvåking av eventuelle tegn på fuktskader.

Kostnadsestimat: 100 000 - 300 000

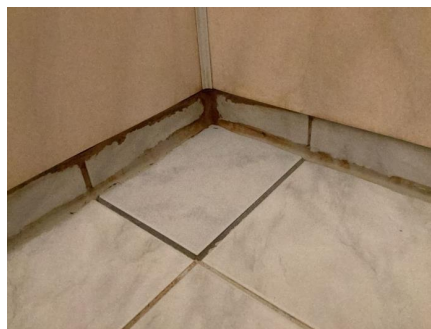

Løs sprukket flis ved terskel. Gulvet mangler membran. Bom i flis over store deler av gulvet. Våtromsplater uten bunnlist.



Kontroll av sluk.

KJELLER > BAD



Ved enkle fuktsøk ble det ikke registrert unormale verdier.

TG 0 Tilliggende konstruksjoner våtrom

Hulltaking er foretatt for å tilfredsstille forskrift, men det var ikke mulig å ta hull på den mest fuktutsatte plassen.



Ved fuktmåling ble det registrert tørre verdier (under 12%).

1. ETASJE > VASKEROM

TG 3 Generell

Gulvbelegg. Våtromsplater på vegg. Himlingsplater. Utslagsvask. Opplegg til vaskemaskin. Naturlig avtrekk. Ventil plassert i himling. Tilluftspalte i dør.

Tilstandsrapport

Panelovn. Sluk i plast.

Vurdering av avvik:

- Våtrommet må oppgraderes for å tåle normal bruk etter dagens krav.

Det gjøres oppmerksom på at våtrommet er vurdert ut i fra dagens krav i tillegg til våtrommets byggeår. Det er blant annet avvik på membran.

Konsekvens/tiltak

- Våtrommet må totalrenoveres. Alle forhold med tettesjikt, våtsone, sluk m.m. må dokumenteres.

Våtrommet oppfyller ikke dagens krav til våtrom, og kjøperen må vurdere om det er hensiktsmessig å bruke våtrommet på en annen måte enn det gjeldende regelverket beskriver. Dette kan for eksempel innebære installasjon av et tett dusjkabinett og nøye overvåking av eventuelle tegn på fuktskader.

Kostnadsestimat: 50 000 - 100 000

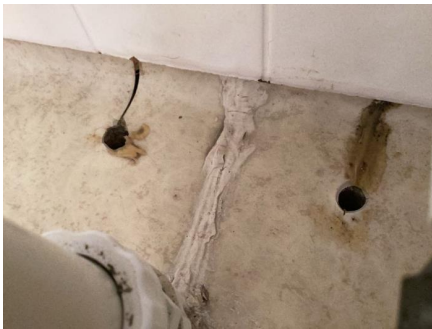

Skade / hull i gulvbelegg.



Utett gulvbelegg ved dørterskel.



Kontroll av sluk.



Ved enkle fuktsøk ble det ikke registrert unormale verdier.

1. ETASJE > VASKEROM

Tilliggende konstruksjoner våtrom

Hulltaking er utført, det ble ikke påvist unormale forhold i området rundt der hulltaking ble utført. Jeg gjør oppmerksom på at dette er en stikkprøve og det kan ikke gis garanti for at det ikke er avvik andre steder i konstruksjonen.



Ved fuktmåling ble det registrert tørre verdier (under 12%).

KJØKKEN

Tilstandsrapport

1. ETASJE > KJØKKEN

! TG 2 Overflater og innredning

Innredning med laminerte skrog. Profilerte fronter. Laminert benkeplate. Delvis heldekkende beslag, delvis laminert benkeplate. Flis over benkeplate. Belysning over benkeplate. Plass til frittstående: Komfyr. Oppvaskmaskin. Kjøleskap/fryseskap.

Vurdering av avvik:

- Det er påvist andre avvik:

Kjøkkeninnredning bærer preg av slitasje. Avvik er beskrevet på bilder.

Konsekvens/tiltak

- Det må foretas tiltak for å lukke avviket.



Benkeplate mangler kantlist.



Slitasje og fuktskde på skapskråg under oppvasbenk.



Skade i skapdør.



Ved enkle fuktsøk registrerte jeg ingen unormale verdier.

1. ETASJE > KJØKKEN

! TG 1 Avtrekk

Kjøkkenvifte med avtrekk ut.



Kjøkkenvifte.

TEKNISKE INSTALLASJONER

Tilstandsrapport

TG2 Vannledninger

Synlige innvendige vannrør i:
plast. Metall.

Jeg er ikke VVS-fagperson.

Vurdering av avvik:

- Mer enn halvparten av forventet brukstid er passert på innvendige vannledninger.

Deler av bygningsdelen er skjult, har en alder som øker sannsynligheten for skjulte feil og har brukt opp mye av sin forventede brukstid. Eldre metallrør kan være utsatt for redusert gjennomstrømning og lekkasjer, grunnet rust/tæring og gjengroing. Alder er normalt i seg selv en vurderingskriterie hva angår slitasjegrad. Avvik er også beskrevet på bilde.

Konsekvens/tiltak

- Det er ikke behov for utbedringstiltak siden anlegget fungerer i dag, men ut ifra alder kan skader plutselig oppstå på eldre anlegg.

Jeg anbefaler kontroll av røropplegg utført av fagperson.

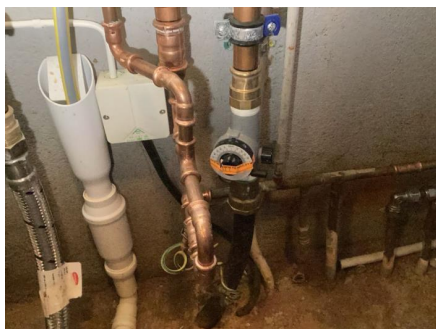

Plombert stoppekran teknisk rom kjeller.



Lrr på vannrør.

TG2 Avløpsrør

Synlige innvendige avløpsrør i:
Plast.

Jeg er ikke VVS-fagperson.

Vurdering av avvik:

- Mer enn halvparten av forventet brukstid er passert på innvendige avløpsledninger.

Deler av bygningsdelen er skjult, har en alder som øker sannsynligheten for skjulte feil og har brukt opp mye av sin forventede brukstid.

Konsekvens/tiltak

- Det er ikke behov for utbedringstiltak siden anlegget fungerer i dag, men ut ifra alder kan skader plutselig oppstå på eldre anlegg.

TG2 Ventilasjon

Ventilasjonen består av naturlig ventilasjon. Frisk tilluft blir tilført gjennom ventil i yttervegg, ventiler i vindu eller gjennom aktiv lufting med vinduer, uten bruk av vifter.

Vurdering av avvik:

- Det er påvist mangelfull ventilasjon på ett eller flere rom i boligen.

Ventilering vurderes som ikke tilfredsstillende. Kondensering på innsiden av isolerglass kan ofte skyldes høy luftfuktighet inne i boligen, og må sees på i sammenheng med dårlig ventilering eller høy fuktproduksjon.

Konsekvens/tiltak

- Det bør etableres veggventiler/vindusventiler i alle oppholdsrom som ikke har det.

TG1 Varmtvannstank

Varmtvannstank på ca. 200 liter, plassert i teknisk rom kjeller.

Tilstandsrapport



Varmtvannstank teknisk rom kjeller.

! TG 1U Andre installasjoner

Oppvarming består av:
Strøm. Vedfyring.

I hovedsak ved hjelp av:
Panelovner. Ildsted.

Oppvarmingskilder er ikke funksjonstestet av takstingeniøren.

Se også boligens energiattest.

! TG 2 Elektrisk anlegg

Dette er en forenklet kontroll begrenset til de spørsmål og undersøkelser som forskrift til avhendingslova (tryggere bolighandel) § 2-18 inneholder. Dette kan ikke sammenlignes med en kontroll utført av offentlig myndighet (Det lokale eltilsyn) eller registrert elektrovirksomhet, og en bygnings sakkyndig har verken kompetanse eller lov til å foreta en slik kontroll.

Tilstandsgraden er vurdert ut fra den forenklete og begrensede kontrollen som forskriften inneholder. El-anlegget kan ha feil og mangler som en slik forenklet undersøkelse ikke vil avdekke. Vær derfor oppmerksom på denne risikoen, og søk videre veiledning eller få en fullstendig kontroll utført av registrert elektrovirksomhet.

Elektrisk anlegg med automatsikringer. Åpent og skjult ledningsnett.

Generelt om anlegget

1. Er det tegn til at det har vært termiske skader (tegn på varmgang) på kabler, brytere, downlights, stikkontakter og elektrisk utstyr? Sjekk samtidig tilstanden på elektrisk tilkobling av varmtvannsbereder, jamfør eget punkt under varmtvannstank

Nei

2. Er der synlig defekter på kabler eller er disse ikke tilstrekkelig festet?

Nei

Inntak og sikringsskap

3. Er det tegn på at kabelinnføringer og hull i inntak og sikringsskap ikke er tette, så langt dette er mulig å sjekke uten å fjerne kapslinger?

Nei

4. Finnes det kursfortegnelse, og er den i samsvar med antall sikringer?

Ja

5. Foreta en helhetsvurdering av det elektriske anlegget, dets alder, allmenne tilstand og fare for liv og helse. Bør det elektriske anlegget ha en utvidet el-kontroll?

Ja Jeg anbefaler utvidet kontroll utført av registrert elektroinstallasjonsvirksomhet. Kostnadsestimatet i denne rapporten er kun estimert ut fra hva en el-kontroll kan koste. Det bør påregnes høyere kostnader til utbedringer av påviste avvik og eventuelle feil eller mangler på det elektriske anlegget som ikke er avdekt i denne rapporten.

Generell kommentar

Det er ikke fremlagt dokumentasjon på utvidet el-kontroll, jeg anbefaler på generelt grunnlag utvidet el-kontroll i forbindelse med boligsalg.

Tilstandsrapport



Løs stikkontakt soverom kjeller.

Branntekniske forhold

Dette er en forenklet kontroll begrenset til de spørsmål som fremkommer under. Tilstandsgraden er basert på retningslinjer til disse spørsmålene i bransjestandarden NS3600. Dette kan ikke sammenlignes med en fullstendig kontroll av branntekniske forhold av offentlig myndighet, eller en vurdering av boligens branntekniske forhold eller prosjektering fra en rådgiver med spesialkompetanse. En bygningssakkyndig har verken kompetanse til å gi slik veiledning eller lov til å foreta en slik kontroll.

Tilstandsgraden er vurdert ut fra den forenklete og begrensede kontrollen. Det kan være feil og mangler om branntekniske forhold som en slik forenklet undersøkelse ikke vil avdekke. Vær derfor oppmerksom på denne risikoen, og søk videre veiledning eller rådgivning.

Slukkeutstyr er ikke funksjonstestet. Brannslukningsapparat.

1. Er det mangler for brannslukningsutstyr i boligen iht. forskriftskrav på søknadstidspunktet, men minst Byggeforskrift 1985?
Nei
2. Er det skader på brannslukkingsutstyr eller er apparatet eldre enn 10 år?
Ja
3. Er det mangler på røykvarsler i boligen iht. forskriftskrav på søknadstidspunktet, men minst Byggeforskrift 1985?
Ja
4. Er det skader på røykvarslere?
Nei

Kostnadsestimat: Under 10 000

TOMTEFORHOLD

Tilstandsrapport

Byggegrunn

Grunnundersøkelser er ikke foretatt, byggegrunn er derfor ikke vurdert.

TG 2 Drenering

Fuktsikringens utførelse og materiale er ikke kjent under terreng. Grunnmursplast som utvendig fuktsikring, synlig enkelte steder. Takvann ført ut på terreng.

Vurdering av avvik:

- Mer enn halvparten av forventet levetid på drenering er overskredet.

Fuktsikringen under terreng er nedgravd og ikke tilgjengelig for inspeksjon, tilstandsgrad er satt ut fra synlige forhold og opplysninger om alder. Deler av bygningsdelen er skjult, har en alder som øker sannsynligheten for skjulte feil og har brukt opp mye av sin forventede brukstid.

Konsekvens/tiltak

- Overvåk tilstanden jevnlig. For å få tilstandsgrad 0 eller 1 må dreneringen skiftes ut, men tidspunktet for når dette er nødvendig er vanskelig å si noe om.

TG 1 Grunnmur og fundamenter

Murt grunnmur. Fundamentering er nedgravd og ikke tilgjengelig for inspeksjon.

TG 2 Terrengforhold

Eiet tomt på 1390,00 m². Tomten er opparbeidet med plen og beplantning. Gruset gårdsplass.

Vurdering av avvik:

- Det er påvist dårlig fall eller flatt terreng inn mot grunnmur og dermed muligheter for større vannansamlinger.

Terreng rundt bygningen skal ha tilstrekkelig fall fra byggverket dersom ikke andre tiltak er utført for å lede bort overvann. Fallet ut fra bygningen bør være minst 1 : 50 over en avstand på minst 3 m fra veggen. Hvis det ikke er mulig å etablere fall ut fra bygningen, kan man etablere fall langs veggen til laveliggende terreng dersom forholdene ligger til rette for det (Se Se byggforsklad 514.221).

Konsekvens/tiltak

- Ytterligere undersøkelser anbefales.

Det bør etableres tilstrekkelig fall eller ledegrøft vekk fra bygningen. Terrengforholdet fører til mer fuktbelastning mot bygget og øker sannsynligheten for fuktskader.

TG 2 Utvendige vann- og avløpsledninger

Eiendommen har privat vannforsyning. Eiendommen har privat avløp. Eiendommer som ikke er tilknyttet offentlig avløp skal ha godkjent separat avløpsanlegg. Eier er ansvarlig for at anlegget er riktig dimensjonert og virker tilfredsstillende. Kjøper oppfordrer til å kontrollere anlegget.

Vurdering av avvik:

- Mer enn halvparten av forventet brukstid er passert på utvendige avløpsledninger.
- Mer enn halvparten av forventet brukstid er passert på utvendige vannledninger.

Utvendige vann- og avløpsrør vil ha en naturlig slitasjegrad på grunn av alder. For eksempel nevnes at trerøtter kan vokse seg inn i rørene, partikkelstoffer bygger seg opp i rør og reduserer/stenger gjennomstrømmingen, terrengdeformasjoner som forårsaker utettheter og fortettinger. Alt dette er naturlige slitasjeskader som etter en del år gjør det påregnelig med skader. Uansett vil plutselige og uforutsette forhold som for eksempel fortetting og brudd være risikomomenter i ethvert anlegg. Alder har stor betydning for dette. Jeg har ikke fått opplysninger om utskiftninger eller andre arbeider på utvendige vann- og avløpsledninger. Tilstandsgraden blir derfor satt ut fra byggeåret.

Konsekvens/tiltak

- Det er ikke behov for utbedringstiltak siden anlegget fungerer i dag, men ut ifra alder kan skader plutselig oppstå på eldre anlegg.

Bygninger på eiendommen

Garasje



Anvendelse

Garasje

Byggeår

1990

Kommentar

Tilsendte byggetegninger

Standard

Enkel standard.

Vedlikehold

Bygningen er ikke teknisk vurdert etter forskrift til avhendingsloven (Tryggere bolighandel). Det er kun en generell og forenklet beskrivelse og vurdering uten tilstandsgradsetting.

Beskrivelse

Taket er tekket med metallplater. Takrenner/nedløp og beslag i metall. Vindski i treverk. Yttervegg i trekonstruksjon. Stående utvendig trekledning. Saltak i trekonstruksjon. Trevinduer med 1+1 lags glass. Ytterdør i tre. Gruset/jordgulv. Gulv støpt på grunn. Grunnmur i betong. Innlagt strøm.

Arealer, byggetegninger og brannceller

Standard gjeldende fra 01.01.2024

Arealmålinger og arealoppsett er basert på Norsk standard 3940:2023 Areal- og volum-beregninger av bygninger. Arealet gjelder for tidspunktet da boligen ble målt

Hva er måleverdig areal?

Arealet i rommet må ha minst 1,90 m fri høyde over gulvet og minst bredde på 0,60 m. Et loft med skråtak vil for eksempel bare få registrert målbart areal der høyden er minst 1,90 m og bredden minst 0,60 m. Rommet må ha dør eller luke, og gangbart gulv.

Hva er bruksareal?

BRA = BRA-i + BRA-e + BRA-b

Bruksarealet for bygningen er bruttoarealet minus arealet som opptas av yttervegger.



Carport og/eller garasjeplass i felles garasjeanlegg er ikke måleverdig areal

Internt bruksareal (BRA-i) Arealet innenfor boenheten(e)

Eksternt bruksareal (BRA-e) Arealet av alle rom utenfor boenheten(e) og som tilhører denne, slik som for eksempel bod

Innglasset balkong mv (BRA-b) Arealet av innglasset balkong, veranda eller altan når denne er tilknyttet boenheten(e)

Terrasse- og balkongareal (TBA) Arealet av terrasser, åpne balkonger og åpen altan tilknyttet boenheten(e)

Gulvareal (GUA) Er sum av BRA (bruksareal) og ALH (areal med lav takhøyde).

Areal med lav takhøyde (ALH) er ikke måleverdig areal, som skyldes skråtak og lav himlingshøyde.

GUA kan opplyses i markedsføring der det er aktuelt for den konkrete boligen og kun sammen med BRA-i, for eksempel der gulvflaten har en verdi og har funksjon ved møblering og bruk av rommene. Ikke innredet areal som kaldloft, måles og oppgis normalt ikke.

Arealet kan ikke alltid fastsettes nøyaktig

Areal kan være komplisert eller umulig å måle opp nøyaktig fordi det er vanskelig å fastslå tykkelsen på innervegger, skjevheter i og utforming av bygningskonstruksjoner som karnapp, buer og vinkler som ikke er rette, åpne rom over flere etasjer og så videre.

Eiendommens markedsverdi kan ikke baseres på en matematisk beregning basert på antall kvadratmeter opplyst i rapporten. Opplysninger om areal kan altså ikke alene benyttes for å beregne eiendommens verdi.

Den bygningssakkyndige kan avdekke eventuelle bruksendringer og avvik i branncelleinndeling

Den bygningssakkyndige ser på byggetegninger hvis de er tilgjengelige og dette er en del av oppdraget, og vurderer bruken av boligen opp mot tegningene. Hvis den bygningssakkyndige avdekker at en bolig ikke ser ut til å være delt opp i brannceller etter kravene i byggeteknisk forskrift på befaringstidspunktet, skal det opplyses om dette.

Reglene om bruksendring og brannceller kan være kompliserte. Søk videre faglige råd om rapporten ikke gir deg svar. Den bygningssakkyndige kan ikke vurdere og svare på alle spørsmål, og kan heller ikke vite om kommunen kan gi unntak for kravene som gjelder. [Vil du vite mer?](#)

Om brannceller

En branncelle er hele eller avgrensede deler av en bygning hvor en brann fritt kan utvikle seg uten at den kan spre seg til andre bygninger eller andre deler av bygningen i løpet av en fastsatt tid.

Om bruksendring

Bruksendring er å endre bruken av et rom fra en tillatt bruk til en annen. Dette kan kreve søknad og tillatelse, for eksempel hvis du endrer et rom fra bod til soverom eller arbeidsrom, eller hvis du endrer en bolig til to separate boliger.

Rom for varig opphold har krav til takhøyde, romstørrelse, rømningsvei og lysforhold som må være oppfylt. Du kan søke kommunen om unntak for kravene, men kan ikke regne med å få unntak for krav som går på helse og sikkerhet, for eksempel krav til rømningsvei.

Bruksendring som krever godkjenning, og som ikke er søkt bruksendret, er ulovlig. Kommunen kan etter plan- og bygningsloven kapittel 32 forfølge overtredelser. Kommunen kan pålegge deg å avslutte den ulovlige bruken, eventuelt å rette eller tilbakeføre rommet til godkjent bruk.

Arealer

Enebolig

Ny arealstandard

Etasje	Bruksareal BRA m ²			SUM	Terrasse- og balkongareal (TBA)	Ikke måleverdig areal (ALH)	Gulvareal (GUA)
	Internt bruksareal (BRA-i)	Eksternt bruksareal (BRA-e)	Innglasset balkong (BRA-b)				
1. Etasje	94			94	22		94
Kjeller	62			62			62
SUM	156				22		156
SUM BRA	156						

Romfordeling

Etasje	Internt bruksareal (BRA-i)	Eksternt bruksareal (BRA-e)	Innglasset balkong (BRA-b)
1. Etasje	Bad , Entré , Hall m/trapp , Stue , Stue 2, Kjøkken , Vaskerom		
Kjeller	Bad , Hall m/trapp , Soverom , Soverom 2, Bod , Bod 2, Teknisk rom		

Kommentar

Vær oppmerksom på at det er forskjeller på regelverket rundt ny og gammel arealstandard, se derfor på arealoppstillingene hver for seg. Se forutsetninger i rapporten angående arealregler.

Målt takhøyde 1. etasje: Varierende, målt 2,38 m.

Målt takhøyde kjeller: Varierende, målt 2,38 m.

Boligens/boenhetens totale bruksareal inkluderer gulvarealet for innvendige vegger.

Åpent areal (TBA)

Terrasse øst, inngangsparti 15 m².

Terrasse sør 7 m².

Lovlighet

Byggetegninger

Det foreligger godkjente og byggemeldte tegninger, men de stemmer ikke med dagens bruk

Kommentar: Avvik gjelder kjellernedgang/tilbygg not nord.

Brannceller

Er det påvist synlige tegn på avvik i branncelleinndeling ut ifra dagens byggteknisk forskrift?

Ja Nei

Nyere håndverkstjenester

Er det ifølge eier utført håndverkstjenester på boligen siste 5 år?

Ja Nei

Kommentar: For mer opplysninger, se under "tilbygg / modernisering" i rapporten.

Krav for rom til varig opphold

Er det påvist avvik i forhold til rømningsvei, dagslysflate eller takhøyde?

Ja Nei

Kommentar:

Garasje

Ny arealstandard

Etasje	Bruksareal BRA m ²			SUM	Terrasse- og balkongareal (TBA)	Ikke måleverdig areal (ALH)	Gulvareal (GUA)
	Internt bruksareal (BRA-i)	Eksternt bruksareal (BRA-e)	Innglasset balkong (BRA-b)				
1. Etasje		111		111	15		111
SUM		111			15		111
SUM BRA	111						

Romfordeling

Etasje	Internt bruksareal (BRA-i)	Eksternt bruksareal (BRA-e)	Innglasset balkong (BRA-b)
1. Etasje		Garasje , Garasje 2, Garasje 3, Bod , Bod 2, Bod 3	

Kommentar

Vær oppmerksom på at det er forskjeller på regelverket rundt ny og gammel arealstandard, se derfor på arealoppstillingene hver for seg. Se forutsetninger i rapporten angående arealregler.

Åpent areal:
Platting 15 m².

Lovlighet

Byggetegninger

Det foreligger godkjente og byggemeldte tegninger, som stemmer med dagens bruk

Kommentar:

Brannceller

Er det påvist synlige tegn på avvik i branncelleinndeling ut ifra dagens byggeteknisk forskrift?

Ja Nei

Nyere håndverkstjenester

Er det ifølge eier utført håndverkstjenester på boligen siste 5 år?

Ja Nei

Krav for rom til varig opphold

Er det påvist avvik i forhold til rømningsvei, dagslysflate eller takhøyde?

Ja Nei

Kommentar:

Total fordeling mellom P-ROM og S-ROM

Tabellen under viser fordelingen av P-ROM og S-ROM etter veiledningen til NS 3940: 2012. Dette er til informasjon og til sammenligning. Tallene er omtrentlige, kan avvike fra faktiske målinger og er ikke juridisk bindende

	P-ROM(m2)	S-ROM(m2)
Enebolig	142	14
Garasje	0	111

Kommentar

Enebolig

S-rom kjeller:
Bod 2 m2.
Bod 3 m2.
Teknisk rom 9 m2.

Befarings - og eiendomsopplysninger

Befaring

Dato	Til stede	Rolle
10.5.2024	Trond Vangen	Takstingeniør
	Nøkkelbefaring	Kunde

Matrikkeldata

Kommune	gnr.	bnr.	fnr.	snr.	Areal	Kilde	Eieforhold
3422 ÅMOT	45	37		0	1390 m ²	Statens kartverk.	Eiet

Adresse

Østre Åbuveien 63

Hjemmelshaver

Hørstad Ole Jan, Hørstad Tertit Jahnsen

Kommentar

Det tas forbehold om feil og mangler i kartet.

Kommune	gnr.	bnr.	fnr.	snr.	Areal	Kilde	Eieforhold
3422 ÅMOT	45	38	0	0	1224.7 m ²	BEREGNET AREAL (Ambita)	Eiet

Adresse

Østre Åbuveien 63

Hjemmelshaver

Hørstad Ole Jan, Hørstad Tertit Jahnsen

Kommentar

Det tas forbehold om feil og mangler i kartet.

Eiendomsopplysninger

Adkomstvei

Eiendommen har tilgang til offentlig vei gjennom privat adkomst.

Tinglyste/andre forhold

Kartgrunnlag og informasjonsgrunnlag vedrørende regulerings-, areal- og kommuneplaner er innhentet fra States Kartverk og NIBIO.
Det tas forbehold om feil og mangler i kartet.

Kommuneplan

Kommuneplanens arealdel 2016-2030.

Tomtegrenser merket: Teiggrense dårlig nøyaktighet (>13 cm)

Eiendommen ligger innefor aktsomhetsområde for flom.

Kilder og vedlegg

Dokumenter					
Beskrivelse	Dato	Kommentar	Status	Sider	Vedlagt
Egenerklæring			Ikke gjennomgått	0	Nei
Energiattest	11.05.2024		Gjennomgått	0	Nei
Dokumentasjon våtrom			Ikke gjennomgått	0	Nei
Dokumentasjon på håndverkstjenester			Ikke gjennomgått	0	Nei
Festekontrakt			Ikke gjennomgått	0	Nei
Takstingeniørens arealskisse fra befaring	11.05.2024		Gjennomgått	0	Nei
Statens kartverk og eiendomsverdi.no	11.05.2024		Gjennomgått	0	Nei
Samsvarserklæringer på elektrisk anlegg.		Arbeider på det elektriske anlegget fra 1999, skal den ansvarlige utstede en samsvarserklæring som skal være dokumentasjon på at arbeidet er gjort etter forskriftene.	Ikke gjennomgått	0	Nei
Tidligere takst/prospekt/leveranse beskrivelse			Ikke gjennomgått	0	Nei
Byggegodkjente tegninger			Ikke gjennomgått	0	Nei
Ferdigattest/midlertidig brukstillatelse	19.12.1985		Gjennomgått	0	Nei
Bruksrettigheter			Ikke gjennomgått	0	Nei
Situasjonskart	11.05.2024		Gjennomgått	0	Nei
Informasjon om befaring og tilstandsrapporten	09.05.2024	E-post er sendt kunde før befaringen.	Gjennomgått	0	Nei
Ubekreftet grunnbok			Ikke gjennomgått	0	Nei
Dokumentasjon radon			Ikke gjennomgått	0	Nei
Opplysninger fra forretningsfører			Ikke gjennomgått	0	Nei
Selger/kunde/rekvirent			Ikke gjennomgått	0	Nei

Tilstandsrapportens avgrensninger

STRUKTUR•REFERANSENIVÅ•TILSTANDSGRADER

- Rapporten er basert på innholds krav i Forskrift til avhendingslova (tryggere bolighandel). Formålet er å gi en tilstandsanalyse til bruk for den som bestiller og/eller i et salg til forbruker, og ikke for andre tredjeparter. Rapportens omfang, struktur, metode og begrepsbruk følger i hovedsak Norsk Standard NS 3600:2018 (Teknisk tilstandsanalyse ved omsetning av bolig), samt Takstbransjens retningslinjer ved tilstandsrapportering for boliger og Takstbransjens retningslinjer for arealmåling.
- Tilbakeholdt eller uriktig informasjon som har betydning for vurderingen, er ikke bygningssakkyndiges ansvar. Rapporten beskriver avvik, altså en tilstand som er dårligere enn referansenivået. Rapporten framhever normalt ikke positive sider ved boligen ut over det som fremgår av tilstandsgradene.
- Tilstanden angis i rapporten og gir uttrykk for en gitt forventet tilstand blant annet vurdert ut fra alder og normal bruk slik:

i) **Tilstandsgrad 0, TG0:** Ingen avvik eller skader. I tillegg må bygningsdelen være tilnærmet ny, mindre enn 5 år, og det foreligger dokumentasjon på faglig god utførelse.

ii) **Tilstandsgrad 1, TG1:** Mindre avvik. Normal slitasje. Strakstiltak ikke nødvendig. TG1 kan gis når bygningsdelen er tilnærmet ny og det ikke foreligger dokumentasjon på faglig god utførelse.

iii) **Tilstandsgrad 2, TG2:** Vesentlige avvik, og mindre avvik som etter NS 3600 gir TG 2, men som ikke nødvendigvis krever umiddelbare tiltak. I denne rapporten kan TG2 i Rapportsammendrag være inndelt i TG2 som krever tiltak og de som ikke krever umiddelbare tiltak. Konstruksjonen har normalt enten feil utførelse, en skade eller symptomer på skade, sterk slitasje eller nedsatt funksjon. Vedlikehold eller tiltak trengs i nær fremtid, det er grunn til å varsle fare for skader på grunn av alder eller overvåke spesielt på grunn av fare for større skade eller følgeskade. For skjulte konstruksjoner vil alder i seg selv være et symptom som kan gi TG2. For synlige konstruksjoner kan alder sammen med andre symptomer og momenter gi TG2. Avvik under TG2 kan gis sjablongmessig anslag.

iv) **Tilstandsgrad 3, TG3:** Store eller alvorlige avvik. Kraftige symptomer på forhold som man må regne med trenger utbedring straks eller innen kort tid. Påvist funksjonssvikt eller sammenbrudd. Avvik under TG3 skal gis sjablongmessig anslag.

v) **Tilstandsgrad TGiu:** Ikke undersøkt/ikke tilgjengelig for undersøkelse.

- Ved TG0 og TG1 gis det normalt ingen begrunnelse for valg av tilstandsgrad, fordi bygningen eller bygningsdelen da bare har normal slitasje. For anbefalte tiltak ved TG2 og TG3 må bruker av rapporten vurdere om tiltakene er nødvendige og lønnsomme. Hva det vil koste å utbedre rom eller bygningsdeler er et sjablongmessig anslag basert på registrert avvik og angitte tiltak i rapporten. Anslaget er gitt på generelt grunnlag og basert på erfaringstall i seks intervaller, og kan ikke forveksles med en konkret vurdering og tilbud fra en entreprenør eller håndverker. Det må eventuelt innhentes tilbud for en nærmere undersøkelse, og konkret og nøyaktig vurdering av utbedringskostnad. Kostnader til ikke oppdagede avvik/utbedringer/feil kan forekomme. Utbedringskostnad avhenger av personlige preferanser og markedspris på materialer og tjenesteyter.

PRESISERINGER

- Avvik vurderes ut fra tekniske forskrifter på godkjenningstidspunktet for bygget. Noen bygningsdeler vurderes

etter gjeldende teknisk forskrift på befaringstidspunktet. Dette gjelder blant annet:

i) Bad, vaskerom (våtrom)

ii) Forhold rundt brann, rømming, sikkerhet, for eksempel rekkverkshøyder/åpninger, ulovlige bruksendringer, brannceller mv.

- For skjulte konstruksjoner slik som vann og avløp uten dokumentasjon, er kvalitet og alder vurdert.

- Fastmonterte installasjoner, for eksempel innfelt belysning (downlights), demonteres ikke for å sjekke dampspærren bak. Dette av hensyn til bygningssakkyndiges kompetanse og risikoen for skade.

- Kontroll av fukt i konstruksjonen ved hulltaking i bad og vaskerom (våtrom), rom under terreng (kjelleretasje, underetasje og sokkeletasje) eller andre bygningsdeler skjer etter eiers aksept. Hulltaking av våtrom og rom under terreng kan unntaksvis unnlates, se Forskrift til Avhendingsloven.

- Kontroll av romfunksjoner for P-ROM utføres kun når det ikke foreligger godkjente og byggemeldte tegninger, eller når tegninger ikke stemmer med dagens bruk.

- Bygningssakkyndig gir en forenklet vurdering av branntekniske forhold og elektriske installasjoner i boligen dersom det er mer enn fem år siden sist boligen hadde el-tilsyn. Bygningssakkyndig kan anbefale å konsultere offentlige myndigheter eller kvalifisert elektrofaglig fagperson ved behov for grundigere undersøkelser.

TILLEGGSENDERSØKELSER

Etter avtale kan tilstandsanalysen utvides til også å omfatte tilleggssundersøkelser utover minimumskravet i forskriften.

BEFARINGEN

Rapporten gir en vurdering av byggverk og bygningsdeler som bygningssakkyndig har observert, og som fremkommer av Forskrift til avhendingsloven. Rapporten er likevel ingen garanti for at det ikke kan finnes skjulte feil, skader og mangler. NS 3600:2018 (Teknisk tilstandsanalyse ved omsetning av bolig) har undersøkelsesnivå fra 1 til 3, der undersøkelsesnivå 1 er det laveste og baseres på visuell observasjon. Rapporten baseres på undersøkelsesnivå 1 med få unntak (våtrom og rom under terreng). I praksis betyr dette at gjennomføringen av befaringen begrenses som følger:

- Det utføres kun visuelle observasjoner på tilgjengelige flater uten fysiske inngrep (f.eks. riving).

- Flater som er skjult av snø eller på annen måte ikke er tilgjengelig eller skjult, blir ikke kontrollert. Det foretas ikke funksjonssprøving av bygningsdeler, som isolasjon, piper, ventilasjon, el. anlegg, osv.

- Det gis ingen vurdering av boligens tilbehør, hvite- og brunevarer og annet inventar. Dette gjelder også integrert tilbehør.

- Inspisering av yttertak er basert på det som er synlig, normalt på insiden fra loftet og utvendig fra stige/bakkenivå. Befaring av tak må være sikkerhetsmessig forsvarlig for å kunne gjennomføres.

- Stikkprøvetakninger er utvalgt tilfeldig og kan innebære kontroll under overflaten med spiss redskap eller lignende.

Tilstandsrapportens avgrensninger

UTTRYKK OG DEFINISJONER

- Tilstand: Byggverkets eller bygningsdelens tekniske, funksjonelle eller estetiske status på et gitt tidspunkt.
- Symptom: Observerbart forhold som gir indikasjon på hvilken tilstand et byggverk eller en bygningsdel befinner seg i. Benyttes ved beskrivelse av avvik.
- Skadegjørere: Zoologiske eller biologiske skadegjørere, i hovedsak råte, sopp og skadedyr.
- Fuktøk: Overflatesøk med egnet søkeutstyr (fuktindikator) eller visuelle observasjoner.
- Fuktmåling: Måling av fuktinnhold i materiale eller i bakenforliggende konstruksjon ved bruk av egnet måleutstyr (blant annet hammerelektrode og pigger).
- Utvidet fuktøk (hulltaking): Boring av hull for inspeksjon og fuktmåling i risikoutsatte konstruksjoner, primært i tilstøtende vegger til bad, utforede kjellervegger og eventuelt i oppforede kjellergulv.
- Normal slitasjegrade: Forventet nedsliting av materiale i overflaten som er basert på enkle visuelle observasjoner. Kan vurderes sammen med bygningsdelens alder.
- Forventet gjenværende brukstid: Anslått tid et byggverk eller en del av et byggverk fortsatt vil være tjenlig for sitt formål (NS3600, Termer og definisjoner punkt 3.9)

AREALBEREGNING FOR BOENHETER

- Areal fastsettes etter Forskrift til avhendingsloven og Norsk Standard 3940 Areal- og volum-beregninger av bygninger fra 2023.
- Areal oppgis i hele kvadratmeter i rapporten, og gjelder for det tidspunkt oppmålingen fant sted.
- Bruksareal (BRA) er det måleverdige arealet som er innenfor omsluttete vegger målt i gulvhøyde (bruttoareal minus arealet som opptas av yttervegger). I tillegg til gulvhøyde gjelder regler om fri bredde for at arealet skal være måleverdig, med betydning for BRA av for eksempel loft med skråtak. BRA består av internt bruksareal (BRA-i), eksternt bruksareal (BRA-e) og innglasset balkong mv (BRA-b). Terrasse- og balkongareal (TBA) opplyses der tilstandsrapporten skal benyttes i boligomsetningen og der det er aktuelt. I tillegg kan gulvareal (GUA) og areal med lav takhøyde (ALH) opplyses sammen med BRA der det er aktuelt og en del av oppdraget. Rom skal ha atkomst og gangbart gulv for å kunne regnes som BRA/måleverdig areal.
- Arealet måles og oppgis dersom arealet oppfyller krav til måleverdighet, slik som at arealet må ha minst en bredde på 0,6m og minst en høyde på 1,9 m osv. Et rom kan være i strid med teknisk forskrift og mangle godkjenning hos kommunen for den aktuelle bruken, uten at dette får betydning for om arealet måles og oppgis i tilstandsrapporten. Når arealet måles tas det ikke hensyn til om arealet er lovlig oppført eller om bruken er lovlig, bruksendringer, lysforhold eller andre sikkerhetsmangler.
- Eiendommens markedsverdi kan ikke baseres på en rent matematisk beregning i forhold til antall kvadratmeter opplyst i rapporten. Opplysninger om areal kan altså ikke alene benyttes for beregning av eiendommens verdi.

• Rom som ligger utenfor boenheten, men som eier har påvist og/eller opplyst at tilhører boenheten, er oppmålt og inkludert i BRA-e. Det er ikke fremvist dokumentasjon på at rommet tilhører boenheten, med mindre dette er angitt særskilt. Rom utenfor boenheten kan omdisponeres av borettslaget/sameiet og dette kan påvirke boligens BRA. Vær oppmerksom på at NS 3940:2023 og eierseksjonsloven har ulik definisjon av fellesareal. Ved arealmåling gjelder NS 3940:2023 som definerer fellesareal slik: "Delen av bygning som brukes av to eller flere bruksenheter eller til bygningens forvaltning, drift eller vedlikehold.

• I en overgangsperiode skal rapporter som benyttes i boligomsetningen eller dersom det er en del av oppdraget også opplyse om fordelingen mellom P-ROM og S-ROM med utgangspunkt i definisjonene som fremkommer av veiledningen til Norsk Standard 3940 Areal- og volum-beregninger av bygninger fra 2012. Fordelingen mellom P-ROM og S-ROM er basert på veiledningen og bygningssakkyndiges eget skjønn. P-ROM er måleverdige rom som benyttes til kort eller langt opphold. S-ROM er måleverdige rom som benyttes til lagring, og tekniske rom. Bruken av et rom på befaringstidspunktet har betydning for om rommet defineres som P-ROM eller S-ROM. Dette betyr at rommet både kan være i strid med teknisk forskrift og mangle godkjenning i kommunen for den aktuelle bruken, uten at dette vil få betydning for valg av arealkategori.

• Se øvrig informasjon om areal i rapporten, Norsk Standard 3940 (2012 og 2023) og veiledningen til disse.

PERSONVERN

Norsk takst, bygningssakkyndig og takstforetaket behandler personopplysninger som bygningssakkyndig trenger for å kunne utarbeide rapporten. Personvernerklæring med informasjon om bruk av personopplysninger og dine rettigheter finner du her [Personvernerklæring - iVerdi](#)

DELING AV PERSONOPPLYSNINGER FOR TRYGGERE BOLIGHANDEL OG MULIG RESERVASJON

Norsk takst og deres samarbeidspartnere benytter personopplysninger fra rapporten for analyse- og statistikkformål, samt utvikling og drift av produkter og tjenester for takstbransjen og andre aktører i bolig-omsetningen. Les mer om dette og hvordan du kan reservere deg på <https://www.norsktakst.no/norsk/om-norsk-takst/personvernerklæring/reservasjon/>

Vendu lager en boliganalyse basert på opplysninger fra rapporten. Les mer om dette og hvordan du kan reservere deg her: <https://samtykke.vendu.no/IT1456>

KLAGEORDNING FOR FORBRUKERE

Er du som forbruker misfornøyd med bygningssakkyndiges arbeid eller opptreden ved taksering av bolig eller fritidshus, se www.takstklagenemnd.no for mer informasjon