

**aktiv.**

Kjelvene 41, 4350 KLEPPE

**Stor (346 BRA) og innholdsrik  
familiebolig - Flott utsikt  
Dobbel garasje  
Barnevennlig beliggenhet**



Partner / Eiendomsmegler MNEF

## Alexander Nygård

**Mobil** 414 10 818

**E-post** alexander.nygard@aktiv.no

### Aktiv Eiendomsmegling Jæren

Jernbanegata 5, 4340 Bryne. TLF. 51 77 80 00

## Nøkkelinformasjon

**Prisant.:** Kr 6 790 000,-  
**Omkostn.:** Kr 171 140,-  
**Total ink omk.:** Kr 6 961 140,-  
**Selger:** Fredrik Johansen  
Therese Leirvik

**Salgsobjekt:** Enebolig  
**Eierform:** Eiet  
**Byggeår:** 1987  
**BRA-i/BRA Total** 296/346 kvm  
**Tomtstr.:** 570.8 kvm  
**Soverom:** 5  
**Antall rom:** 11  
**Gnr./bnr.** Gnr. 1, bnr. 1331  
**Oppdragsnr.:** 1403260117

# Attraktiv familiebolig! Etablert og barnevennlig område på Kleppe.

Velkommen til Kjelvene 41!

En romslig og innholdsrik enebolig med utleiedel (ikke godkjent), perfekt for den aktive familien som ønsker god plass og fleksible løsninger.

Kort oppsummert:

- 5 soverom i hoveddel.
- 2 bad og 2 stuer.
- Dobbel garasje.
- Utleiedel ca. 100 kvm (ikke godkjent for varig opphold).
- Familievennlig og rolig område.

Boligen fremstår som en attraktiv familiebolig med god planløsning og mange bruksmuligheter. Her får du både god plass til hele familien og kort avstand til alt man trenger. Velkommen til visning.



# Innhold

Nøkkelinformasjon .....	2
Om eiendommen .....	4
Tilstandsrapport .....	57
Energiattest .....	100
Nabolagsprofil .....	117
Budskjema .....	127

# Om eiendommen

## Om boligen

### Areal

BRA - i: 296 kvm

BRA - e: 50 kvm (garasje)

BRA totalt: 346 kvm

TBA: 79 kvm

### Enebolig

Bruksareal fordelt på etasje

Kjeller

BRA-i: 98 kvm Entré/gang, bad/vaskerom, stue/kjøkken, 3 soverom, bod/lagerrom (hoveddel)

BRA-e: 4 kvm Utvendig bod

1. etasje

BRA-i: 110 kvm Entré/gang, soverom, bad, toalettrom, stue/spisestue/kjøkken, bi-inngang

2. etasje

BRA-i: 88 kvm Gang, 4 soverom, kontor, stue, bad/vaskerom

TBA fordelt på etasje

1. etasje

74 kvm

2. etasje

5 kvm

### Garasje

Bruksareal fordelt på etasje

1. etasje

BRA-e: 46 kvm Garasje **Tomtetype**

Eiet

### Tomtestørrelse

570.8 kvm

### **Tomtebeskrivelse**

Opparbeidet tomt med plen, belegningstein og bed.

### **Beliggenhet**

Eiendommen har en svært attraktiv og familievennlig beliggenhet i et etablert og rolig boligområde på Kleppe. Området er kjent for trygge oppvekstvilkår, lite gjennomgangstrafikk og en helhetlig bebyggelse bestående av eneboliger og rekkehus.

Det er kort og trygg avstand til Kleppe skule, samt gode ungdomsskoletilbud i kommunen. I nærområdet finnes også et godt utvalg av barnehager med høy kvalitet, noe som gjør eiendommen særlig godt egnet for barnefamilier.

Daglige servicetilbud er lett tilgjengelig med kort vei til Kleppe sentrum og handelsområdet på Jærhagen. Her finner man et bredt utvalg av dagligvarebutikker, butikker og øvrige servicetilbud som dekker de fleste behov i hverdagen.

Beliggenheten kombinerer rolige og tilbaketrukne omgivelser med nærhet til sentrale funksjoner, samt enkel adkomst til Bryne, Sandnes og Stavanger. Dette er et område som oppleves som både praktisk og attraktivt for familier i alle livsfaser.

### **Adkomst**

Se vedlagte kart. Det vil bli satt opp visningsskilt ved fellesvisninger.

### **Bebyggelsen**

Veletablert boligområde bestående av eneboliger, tomannsboliger og småhus.

### **Bygningssakkyndig**

Duo Takst AS

### **Type rapport**

Tilstandsrapport

### **Byggemåte**

ENEBOLIG

Utvendig:

Taktekking: Taktekkingen er av betongtakstein. Taket er besikket fra bakkenivå.

Normal tid før utskifting av betongtakstein er 10 - 40 år.

Normal tid før omlegging av betongtakstein er 30 - 60 år.

Taket er kun observert fra bakkenivå, og det foreligger ingen sikker vurdering av tekkings faktiske tilstand. Aldersslitasje må likevel påregnes.

Mulige skader kan overses, og restlevetid er usikker.

Anbefales nærmere kontroll ved fysisk adkomst for å fastslå faktisk tilstand og behov for vedlikehold.

Nedløp og beslag: Takrenner og nedløp av plast, påregnelig med noen smålekkasjer i skjøter.

Normal tid før utskifting av takrenner/nedløp i plast er 20 - 30 år.

Oppspyling/kontroll av takrenner og nedløp anbefales med jevne mellomrom.

Veggkonstruksjon: Veggene har bindingsverkskonstruksjon fra byggeår. Fasade/kledning har liggende bordkledning.

Kledning hovedsakelig fra byggeåret, stedvis skiftet i forbindelse med skifte av vinduer og dører i senere tid.

Normal tid før beising av trekledning eller laft, beiset er 2 - 6 år.

Normal tid før dekkbeising av trekledning eller laft, dekkbeiset er 4 - 8 år.

Normal tid før maling av trekledning eller laft, malt er 6 - 12 år.

Takkonstruksjon/Loft: Saltak konstruksjon i tre.

Vinduer: Bygningen har malte trevinduer med 2-lags glass og PVC vinduer med 2-lags glass.

Vinduer med varierende alder, opplyst hovedsaklig skiftet mellom 2014-2018.

Normalt vedlikehold anbefales, herunder overflatebehandling ved behov samt smøring av beslag, hengsler og pakninger.

Normal tid før utskifting av stålvinduer/ aluminiumsvinduer er 30 - 50 år.

Normal tid før kontroll og justering av vinduer, hengslede er 2 - 8 år.

Normal tid før utskifting av trevindu er 20 - 60 år. Det ble ikke registrert punkterte glass på befaringsdagen, forbehold om dette da synligheten av disse vil kunne variere med temperatur og lysforhold.

Dører: Bygningen har malt hovedytterdør og PVC balkongdør.

Ytterdører hovedsakelig skiftet i senere tid.

Normalt vedlikehold anbefales, herunder overflatebehandling ved behov samt smøring av beslag, hengsler og pakninger. Bygningen har malt hovedytterdør og malt balkongdør i tre.

Normal tid før kontroll og justering av tredører er 2 - 8 år.

Normal tid før utskifting av tredører og aluminiumsdører er 20 - 40 år.

Balkonger, terrasser og rom under balkonger: Det er etablert en balkong i trevirke.

Eier opplyser at terrassebord ble skiftet mellom 2010-2014.

Innvendig:

Etasjeskille/gulv mot grunn: Etasjeskiller er av trebjelkelag.

Rom Under Terreng: Gulvet har laminat. Veggene har plater. Hulltaking er foretatt og det er påvist avvik i konstruksjonen. Hulltaking er foretatt ved/i Bod/lagerrom (hoveddel). Fuktkvotemåling (vekt%) i konstruksjonen ble målt til 22,5.

Tomteforhold:

Byggegrunn: Det er ukjent byggegrunn.

Fuktsikring og drenering: Dreneringen er fra 1987.

Grunnmur og fundamenter: Bygningen har betonggrunnmur.

Terrengforhold: Området rundt boligen er opparbeidet med belegningsstein i gårdsrom, hageanlegg, platting av betongheller ved underetasje samt balkongkonstruksjon.

## GARASJE

Garasje er oppført med ringmur/plate i stedstøpt betong.

Yttervegger i lett bindingsverk som utvendig kledd med liggende trepaneler.

Etasjeskiller av trebjelkelag

Saltak i tre som er teknet med betongtakstein.

Takrenner og nedløp av plast.

Port av stål/aluminium m/portåpner.(Montert i senere tid)

Merknader:

-Svinnriss/sprekk i stedstøpt plate.

-Mindre utetthet i overgang bolig.

Vedlikehold og levetid som bolig for øvrig.

Generell info:

Bygningen omfattes ikke av NS 3600, og er derfor ikke vurdert med tilstands- eller konsekvensanalyse.

Den anses som sekundær bygning i forbindelse med salgsprosessen.

Oppmåling er utført mot yttervegg.

Det er ikke foretatt kontroll mot byggeforskrift og gitt byggetillatelse, ang krav til brann mellom bolig og garasje.

TG2

### Taktekking

Mer enn halvparten av forventet brukstid er passert på taktekingen. Mer enn halvparten av forventet brukstid er passert på undertak.

Konsekvens/tiltak: Overvåk tilstanden jevnlig. For å få tilstandsgrad 0 eller 1 må tekkingen skiftes ut, men tidspunktet for når dette er nødvendig er vanskelig å si noe om. Når taktekking og undertak begynner å bli gamle, øker risikoen for lekkasjer, noe som kan føre til omfattende og kostbare reparasjoner av underliggende konstruksjoner dersom en ikke foretar tiltak på konstruksjonene før dette oppstår.

### Nedløp og beslag

Det mangler snøfangere på hele eller deler av taket, men det var ikke krav om dette på byggemeldingstidspunktet. Mer enn halvparten av forventet brukstid er passert på renner/nedløp/beslag.

Konsekvens/tiltak: Overvåk tilstanden jevnlig. For å få tilstandsgrad 0 eller 1 må beslag/renner/nedløp skiftes ut, men tidspunktet for når dette er nødvendig er vanskelig å si noe om. Det er ikke behov for utbedringstiltak for snøfangere i nær fremtid. En utbedring av takrenner bør sees i sammenheng med en fremtidig utskifting av taktekking.

### Veggkonstruksjon

Det er ingen eller liten lufting i nedre kant av kledning mot grunnmur. Det er påvist andre avvik: Utvendig kledning med varierende alder, hovedsakelig fra byggeåret.

-Det registreres stedvis nedbrytning/tørkesprekker i kledning, da spesielt sider som er mye utsatt for sol og fuktighet.

-Løs festet kledningsbord i overgang garasje.

-Korrodering i musetetting, stedvis ikke tilstrekkelig avsluttet mot vegg.

Konsekvens/tiltak: Det bør foretas tiltak for å bedre lufting av kledningen. Etableres drens- og luftespalte over vannbord for å sikre tilstrekkelig lufting og avrenning fra kledning. Dette innebærer justering eller utskifting av vannbord/klosser samt eventuell saging eller åpning av luftespalte i henhold til anbefalte byggdetaljer.

Montere eller forbedres musetetting. Dette kan utføres ved å tette åpninger med godkjente beslag, stål-/aluminiumsnetting eller egnede fugeprodukter for å hindre inntrenging av smådyr.

Rengjøring, overflatebehandling og jevnlig vedlikehold anbefales for å forlenge levetiden.

### Takkonstruksjon/Loft

Det er begrenset/dårlig ventilering av takkonstruksjonen. Det er påvist andre avvik:

Manglende adkomst til kryp loft medfører at viktige konstruksjonsdeler ikke kan inspiseres. Tilstand for takverk, isolasjon, lufting, eventuell fukt eller skader kunne ikke vurderes.

Det er ikke registrert ventilering i takutstikk utvendig, dette kan føre til kondensering.

Lufting av takkonstruksjonen bør forbedres for å redusere risikoen for fuktskader pga

kondensering på loft og isdannelse på taket.

Plast er ikke tilstrekkelig tett/klemt i mot yttertak i kott.

Konsekvens/tiltak: Lufting/ventilering bør forbedres. Det anbefales å etablere adkomst til loft ved montering av egnet loftsluke for å muliggjøre inspeksjon og vedlikehold.

Videre teknisk vurdering bør utføres når adkomst er etablert.

Lufting av takkonstruksjonen bør forbedres for å redusere risikoen for fuktskader pga kondensering.

Utilstrekkelig tetting av plast kan føre til varmetap, kondensdannelse og økt risiko for fukt- og råteskader.

#### Dører

Det er påvist andre avvik: Ytterdører med varierende alder, i normal stand iht. alder.

Stedvis noe nedbrytning i overflater/karmer som er mye utsatt for sol og fuktighet.

Noe falming i overflate, iring i hengsler tilknyttet ytterdør i entre.

Konsekvens/tiltak: Videre slitasje kan over tid påvirke funksjon og overflatebeskyttelse.

Overflatevedlikehold bør utføres ved behov.

Justering og smøring av lås/beslag på terrassedør anbefales som normalt vedlikehold.

#### Overflater

Det er påvist andre avvik: Stedvis noen brukslitasje, spenninger og vannmerker/svelling i toppdekket.

Registrerte spenninger i toppdekker vurderes som påregnelig ved etasjeskillere i trebjelkelag og konstruksjoner med betonggulv, tilfarergulv eller flytende undergulv.

Det er ikke foretatt nivellering eller øvrige målinger av planhet eller setninger. Videre undersøkelser anbefales kun dersom det oppstår endringer, økende sprekkdannelser eller funksjonelle avvik over tid.

Vannmerker og svelling mindre del av tak-ess plater i bi-inngang 1. etasje, ingen registrert fukt ved overflatemåling. Mulig årsak kan være tidligere utettheter fra overliggende bad. Anbefaler nærmere kontroll.

Generelt noe ujevn skjøl av tak-ess plater i stue 1. etasje.

Konsekvens/tiltak: Forholdene vurderes som mindre avvik, men kan indikere tidligere fuktpåvirkning og behov for oppfølging; det anbefales enkel kontroll og vedlikehold samt nærmere undersøkelser ved endringer over tid.

#### Rom Under Terreng

Det er gjennom målinger påvist høyt fuktnivå i trevegger i underetg./kjeller, det er derfor ikke foretatt hulltaking. Fuktmålinger viser fuktverdier over faregrense for utvikling av sopp/ råteskader. Påforede vegger mot terreng har feil byggemåte med bruk av plastfolie som dampsperre. Dette øker risikoen for magasinering av fukt inne i

konstruksjonen med påfølgende fare for en utvikling av skader.

Rom mangler ventilering.

Konsekvens/tiltak: Feil oppbygging av utlektet vegg med dampsperre kan redusere konstruksjonens uttørkingsevne og øke risiko for fuktakkumulering og utvikling av fuktskader over tid.

Det anbefales forbedring av ventilasjon og luftutskifting i rommet.

Ved ombygging eller oppgradering av veggkonstruksjonen bør dampsperre fjernes og veggene bygges opp i tråd med anbefalte løsninger for utlektede vegger mot grunnmur.

## 2. Etasje - Bad/vaskerom - Overflater Gulv

Det er påvist andre avvik: Riss sveist skjøt på gulv, stedvis ujevnhet er i belegg i overgang vegg.

Konsekvens/tiltak: Påpekte forhold medføre redusert tetthet og økt risiko for fuktinntrengning; utbedring av skjøter og justering av belegg anbefales.

## 2. Etasje - Bad/vaskerom - Sluk, membran og tettesjikt

Mer enn halvparten av forventet brukstid er passert på membranløsningen. Det er påvist andre avvik: Det er ikke tilstrekkelig tettesjikt rundt rørføringer i vegg til servant. Løsningen/utførelsen rundt rørgjennomføringer gir fare for fukt inn i konstruksjoner. Lokal utbedring/sillikonerer må vurderes.

Konsekvens/tiltak: Overvåk tilstanden jevnlig. For å få tilstandsgrad 0 eller 1 må tettesjiktet skiftes ut, men tidspunktet for når dette er nødvendig er vanskelig å si noe om. Det er viktig å merke seg at levetiden til en membran varierer basert på kvalitet, installasjon og bruk. Eldre membraner kan bli sprø og sprekke opp, noe som fører til at de mister sin vanntettende funksjon. Dette kan resultere i vannlekkasjer gjennom vegger og gulv og fuktskader. Løsningen/utførelsen rundt rørgjennomføringer gir fare for fukt inn i konstruksjoner. Lokal utbedring må vurderes.

## 2. Etasje - Bad/vaskerom - Sanitærutstyr og innredning

Det er ikke påvist tilfredsstillende løsning for å synliggjøre lekkasje fra innebygget systerne. Det er påvist andre avvik: "Treg" oppsamling av vann i sisternen, trolig på grunn av slitasje eller avleiringer i innløpsventilen.

Konsekvens/tiltak: Uten dreneringsløsning/lekkasjesikring kan lekkasjer pågå over lang tid uten å bli oppdaget. Dette kan føre til omfattende fuktskader i omkringliggende byggematerialer. Rengjøring eller utskifting av innløpsventilen anbefales.

Dokumentasjon av annen godkjent løsning for innebygget systerne bør fremskaffes.

## Underetasje - Bad/vaskerom - Overflater Gulv

Det er påvist avvik i fallforhold til sluk i forhold til krav i forskrift på byggetidspunktet. Lokalt fall på gulv i dusjnisen er mindre enn referansenivået, registrert noe stående vann ved spyling.

Soppdannelser i fuger.

Konsekvens/tiltak: Til tross for avviket i fall/høydeforskjell til sluk, vil gulvet fortsatt kunne lede vann mot sluket, men med redusert effektivitet. Dette kan potensielt øke risikoen for vannansamling i enkelte områder av badet. Funksjon ivaretatt med oppbrett av belegg. Påregnelig med jevnlig rengjøring i dusjnisen.

Underetasje - Bad/vaskerom - Sluk, membran og tettesjikt  
Rommet er et våtrom hvor det ved etablering var krav om "uavhengig kontroll", men det foreligger ingen dokumentasjon på at det er utført "uavhengig kontroll".  
Konsekvens/tiltak: Innhent dokumentasjon, om mulig.

Underetasje - Bad/vaskerom - Sanitærutstyr og innredning  
Det er påvist andre avvik: "Treg" oppsamling av vann i sisternen, trolig på grunn av slitasje eller avleiringer i innløpsventilen.

Mindre drypplekkasje i overgang slang/dusjhode.

Småhakk i servant, ingen behov for tiltak.

Det er ikke kontrollert under servant grunnet manglende tilgang.  
Konsekvens/tiltak: Rengjøring eller utskiftning av innløpsventilen anbefales.

Skiftet oring i overgang slange/dusjhode.

1. Etasje - Stue/spisestue/kjøkken - Overflater og innredning  
Det er påvist andre avvik: Stedvis noe bruksslitasje, påregnelig normal ift. alder. Ingen umiddelbar behov for tiltak.  
Konsekvens/tiltak: Ingen umiddelbare behov for tiltak.

Underetasje - Stue/kjøkken - Overflater og innredning  
Det er påvist andre avvik: Svelling i bunnplate under frys, ingen registrert fukt ved overflatemåling.  
Ujevn skjøt benkeplate.  
Konsekvens/tiltak: Forholdene kan medføre videre nedbrytning av materialer, og det anbefales kontroll av årsak samt utbedring og eventuell overflatebehandling av berørte deler.

#### Vannledninger

Mer enn halvparten av forventet brukstid er passert på innvendige vannledninger. Det er påvist andre avvik: Stoppekran er lokalisert, men ikke merket. Det ble ikke observert lekkasjer eller unormal slitasje.

Stedvis ir på kobberrør uten registrerte lekkasjer, kan indikere begynnende korrosjon, og kontroll/vedlikehold anbefales.

Ikke tilstrekkelig merking i fordeler skap for vann.

Konsekvens/tiltak: Det er ikke behov for utbedringstiltak siden anlegget fungerer i dag, men ut ifra alder kan skader plutselig oppstå på eldre anlegg. Manglende merking av hovedstoppekran er et mindre avvik fra anbefalt praksis. Merkingen skal bidra til å lette lokalisering ved behov for stenging av vann, særlig i nødsituasjoner.

Det anbefales at merking etableres for å sikre oversikt.

#### Avløpsrør

Mer enn halvparten av forventet brukstid er passert på innvendige avløpsledninger.

Konsekvens/tiltak: Det er ikke behov for utbedringstiltak siden anlegget fungerer i dag, men ut ifra alder kan skader plutselig oppstå på eldre anlegg.

#### Varmesentral

Mer enn halvparten av forventet brukstid på varmesentral er oppbrukt.

Konsekvens/tiltak: Det er ikke behov for utbedringstiltak siden varmesentralen fungerer i dag, men ut ifra alder kan skader plutselig oppstå på eldre anlegg.

#### Fuktsikring og drenering

Mer enn halvparten av forventet levetid på drenering er overskredet. Det er påvist andre avvik: Synlig grunnmurplast er ikke avsluttet med klemlist. Dette kan føre til at overflatevann/regn kan komme mellom mur og grunnmurplast og føre til fukt i nedre del av vegg.

Konsekvens/tiltak: Overvåk tilstanden jevnlig. For å få tilstandsgrad 0 eller 1 må dreneringen skiftes ut, men tidspunktet for når dette er nødvendig er vanskelig å si noe om. Manglende klemlist på platon kan føre til at overflatevann/regn kan komme mellom mur og grunnmurplast og føre til fukt i nedre del av vegg. Dette vises som oftes som saltutslag i åpen vegg.

#### Grunnmur og fundamenter

Det er registrert skråriss som er symptom på setninger. Det ble registrert setnings riss under kjøkkenvindu og ett vindu på soverom i underetasje. Videre ble det registrert stedvis riss over utsparing vindu/dør, samt riss/avskalling i sålebenker/smyg.

Konsekvens/tiltak: Forholdene kan skyldes bevegelser/setninger og medføre videre sprekkutvikling og fuktopptak; det anbefales å overvåke utviklingen og utbedre riss for å hindre inntrengning av fukt.

#### TG3

##### Vinduer

Det er påvist at enkelte vinduer er vanskelig å åpne/lukke. Det er påvist vinduer med fukt/råteskader. Karmene i vinduer er slitte og det er sprekker i trevirket. Det er påvist andre avvik: Vinduer med varierende alder, nedbrytning i enkelte overflater som er mye utsatt for sol og fuktighet.

Råte i glasslist, gliper i rammer tilknyttet vinduer på soverom 2. etasje sør/øst. Ingen registrert følgeskader.

Svelling i foring på ett soverom i underetasje, ingen registrert fukt ved overflatemåling. Konsekvens/tiltak: Det må foretas lokal utbedring. Forholdene kan medføre fuktopptak og videre nedbrytning av vinduskomponenter; det anbefales utbedring/utskifting av skadet treverk, tetting av gliper og kontroll av årsak til svelling. Vinduer må påregnes skiftet på sikt.

Balkonger, terrasser og rom under balkonger

Det er påvist fukt-/råteskader i konstruksjonen. Det er påvist andre avvik.: Det registreres råteskader i nedre del av søyler som står i terrenget.

Terrassebord er stedvis montert tett, generelt slitt/avskalling i overflater terrassebord.

Noe nedbrytning/avskalling i rekkverk.

Konsekvens/tiltak: Forholdene kan medføre redusert bæreevne i søyler og videre nedbrytning av terrasse og rekkverk; det anbefales utskifting av råteskadet treverk samt vedlikehold og overflatebehandling av øvrige konstruksjoner.

#### 1. Etasje - Bad - Generell

Aktuell byggeforskrift er byggeforskrifter fra før 1997. Dokumentasjon: ingen dokumentasjon.

Bad oppgradert i overflater og utstyr, arbeid utført av eier.

Flis på gulv, sokkel flis og malte veggoverfalter på vegg.

Utstyr: Badekar, servant i innredning og toalett.

Mekanisk avtrekk, ok.

Varmekabler i gulv.

Mangelfullt fall fra sluk til dørterskel.

Hulltaking er foretatt uten å påvise unormale forhold. Hulltaking er foretatt ved/i Trapp.

Fuktkvotemåling i konstruksjonen under 8 %, og vises dermed ikke i Protimeter.

Våtrommet må oppgraderes for å tåle normal bruk etter dagens krav. Rommet (membran) er bygget etter forskriftskrav før 1997 og gis dermed automatisk tilstandsgrad 3 basert på alder og forventet levetid.

Fall på gulv er mindre en referansenivået, og oppbrett membran er mindre en krav på 15 mm.

Lekkasjevann utenfor dusjsjonen ledes ikke tilstrekkelig til sluk, og det er risiko for at vann renner ut gjennom døråpning.

Vindu montert i våtsone, dette øker fuktbelastningen på treverket, ingen registrert fukt ved overflatemåling.

Avskalling i våtromsmaling omliggende badekar.

Generelt noe ujevn montering av flis ift. dagens krav til planhet. Stedvis bom/hulrom under flis.

Innervegg mot bad er utført med plast, noe som kan gi begrenset fuktsikkerhet sammenlignet med godkjente våtromsløsninger; nærmere kontroll og eventuell oppgradering anbefales.

Gjenstående tetting rundt avløps under servant.

"Treg" oppsamling av vann i sisternen.

Konsekvens/tiltak: Iht. alder og påpekte forhold må våtrom påregnes oppgradert på sikt.

Anbefaler montering av dusjkabinett, og heving av membran i dørterskel i påvente av en oppgradering.

#### Ventilasjon

Det er påvist mangelfull ventilasjon fra balansert ventilasjonsanlegg på ett eller flere rom i boligen. Ingen ventilering utover åpning av vindu. Det registreres iring/korrodering i aggregat, dette skyldes trolig kondensering.

Kontor rom 2.etasje, og bod rom i underetasje/kjeller mangler ventilering.

Det er manglende tilluftspalte ved enkelte dører slik at ventileringen av boenheten ikke fungerer som tiltenkt.

Misfaring i bryterpanel i gang 2. etasje.

Konsekvens/tiltak: Bedre ventilering må etableres. Korrosjon i aggregat kan redusere levetid og funksjon.

Det anbefales kontroll/utbedring av ventilasjonsaggregat, etablering av ventilasjon i berørte rom samt

Manglende ventilasjon og tilluftspalter gir dårlig luftutskifting, økt fuktbelastning og risiko for innklimaproblemer, påregnelig med montering av tilluftspalter for å sikre tilfredsstillende luftgjennomstrømning.

#### Terrengforhold

Det er påvist dårlig fall eller flatt terreng inn mot grunnmur og dermed muligheter for større vannansamlinger. Terrengtet faller inn mot bygningen og det er maksimale forhold for vann inn mot muren. Terrengtet fall stedvis inn mot grunnmur, dette øker fuktbelastning på grunnmur.

Det ble registrert noe høyere fuktnivå ved hulltaking i bod på befaringdagen. Dette kan trolig tilbakeføres til konstruksjonsoppbygging og manglende ventilering.

Noe retningsavvik/kjørespør i gårdsrom.

Konsekvens/tiltak: Det bør foretas terrengjusteringer. Terrengtet må ha fall fra grunnmuren for å sikre god avrenning av overflatevann. Eventuelt må det utføres drenerende tiltak i terrengtet for å lede overflatevann vekk fra boligen.

TGIU

Underetasje - Bad/vaskerom - Ventilasjon

Det er mekanisk avtrekk.

Ikke kontrollert grunnet tilkomst, ingen registrerte mangler tilknyttet luftutveksling.

Helse, miljø og sikkerhet

HMS-kontrollen er begrenset til forhold som inngår i minstekravene i Forskrift om sikrere bolighandel (2022).

Åpninger i rekkverk på balkong eller terrasse er ikke i henhold til krav i dagens forskrifter.

Åpninger mellom trinn i innvendig trapp er større enn dagens forskriftskrav.

Det er ikke montert rekkverk på innvendig trapp.

Det er ikke montert rekkverk på utvendige trapper.

Det mangler håndløper på vegg i det innvendige trappeløpet.

Rekkverket på balkong eller terrasse er for lavt i forhold til dagens krav.

Rekkverkshøyder er under dagens forskriftskrav til rekkverk i utvendige trapper.

Konsekvens/tiltak:

Det er ikke krav om utbedring av rekkverkshøyde opp til dagens forskriftskrav.

Rekkverkshøyde på balkong eller terrasse må endres for å tilfredsstille krav på byggemeldingstidspunktet.

Rekkverk på innvendig trapp må monteres for å lukke avviket.

Det er ikke krav om utbedring av åpninger i rekkverk til dagens forskriftskrav.

Åpninger i rekkverk på balkong eller terrasse må endres for å tilfredsstille krav på byggemeldingstidspunktet.

Det er ikke krav om utbedring av rekkverkshøyder på utvendige trapper opp til dagens krav.

Rekkverket på utvendige trapper er såpass lavt at det på grunn av sikkerhetsmessige forhold anbefales økning av høyde.

Håndløper på innvendig trapp bør monteres, men det var ikke krav på byggetidspunktet.

Håndløper på innvendig trapp må monteres på vegg for å tilfredsstille krav på byggetidspunktet.

Det er ikke krav om utbedring av åpninger i innvendige trapper opp til dagens krav.

Åpninger i innvendige trapper er såpass store at det ut ifra sikkerhetsmessige forhold anbefales å lage mindre åpninger.

Rekkverk for utvendige trapper må monteres for å lukke avviket.

## **Innhold**

Enebolig over 3 etasjer med følgende innhold:

Underetasje (ikke godkjent til varig opphold)

- Entré/gang
- Bad
- Stue/kjøkken
- 3 soverom

1. etasje:

- Entré/gang
- Bad
- Soverom
- Stue/kjøkken

2. etasje:

- 4 soverom
- Bod
- Bad
- Loftstue

Øvrig innhold:

- Dobbel garasje

### **Innbo og løsøre**

Bransjens liste over løsøre og tilbehør legges til grunn for salget dersom ikke annet fremkommer av salgsoppgaven. Listen følger vedlagt salgsoppgaven. Det er full avtalefrihet om hva som skal følge med bolig og fritidsbolig ved salg. Hvis hvitevarer og/eller annet teknisk utstyr medfølger, gis det ingen garantier i forhold til tilstand, funksjonalitet og levetid på disse.

### **Hvitevarer**

Kun hvitevarer som er spesifikt angitt i salgsoppgaven, følger med. Dette gjelder uavhengig av om hvitevaren(e) eventuelt kan anses som integrerte.

### **TV/Internett/Bredbånd**

Fiber fra Lyse.

### **Parkering**

Parkering på egen tomt.

### **Diverse**

Foretaket og Aktiv-kjeden har flere samarbeidspartnere som tilbyr produkter eller tjenester i forbindelse med gjennomføringen av megleroppdraget:

- I forbindelse med forberedelse av salget, innhenter vi informasjon om eiendommen hovedsakelig fra vår samarbeidspartner Ambita
- Vend Marketplaces, eier av annonseplattformen Finn.no
- Overo leverer oppgjørsskjema og overtakelsesprotokoll. Kundene tilbys ulike leverandører for strøm og alarm avhengig av tilbydere i området. Meglerforetaket mottar betaling for tilleggstjenestene.
- Banker i Eika-alliansen tilbyr finansielle tjenester
- Signicat leverer digitale løsninger for signering av dokumenter
- Vitec Megler, leverer salgsstøttesystemet herunder elektronisk løsning for budgivning

## Energi

### Oppvarming

Elektrisk

Varmepumpe

Peis

### Energimerke

D

### Informasjon om energiklasse

Alle som skal selge eller leie ut eiendom må som hovedregel energimerke boligen og fremskaffe en energiattest. Unntak gjelder blant annet for frittstående bygninger med bruksareal på mindre enn 50 m<sup>2</sup>. Det er eier som plikter å fremlegge energiattest og eier er selv ansvarlig for at opplysningene er riktige. For ytterligere informasjon se [www.enova.no/nb/energimerking/energimerk-din-bolig](http://www.enova.no/nb/energimerking/energimerk-din-bolig). Dersom eier har energimerket boligen vil komplett energiattest fås ved henvendelse til megler.

## Økonomi

### Total prisantydning eksklusiv omkostninger

Kr 6 790 000

### Omkostninger kjøper

6 790 000 (Prisantydning)

---

Omkostninger

169 750 (Dokumentavgift)

300 (Panteattest kjøper)

545 (Tinglysningsgebyr pantedokument)

545 (Tinglysningsgebyr skjøte)

16 900 (Boligkjøperforsikring - fem års varighet (valgfritt))

2 800 (Advokatforsikring for boligeiere - ett års varighet (valgfritt))

---

171 140 (Omkostninger totalt)

188 040 (med Boligkjøperforsikring - fem års varighet)

190 840 (med Boligkjøperforsikring inkludert ett år med Advokatforsikring for boligeiere)

---

6 961 140 (Totalpris. inkl. omkostninger)

6 978 040 (Totalpris. inkl. omkostninger (med Boligkjøperforsikring - fem års varighet))

6 980 840 (Totalpris. inkl. omkostninger (med Boligkjøperforsikring inkludert ett år med Advokatforsikring for boligeiere))

---

Regnestykket forutsetter at det kun tinglyses ett pantedokument og at eiendommen selges til prisantydning. Det tas forbehold om endringer i offentlige avgifter/gebyrer.

### **Kommunale avgifter**

Kr 16 665 for år 2025

### **Informasjon om kommunale avgifter**

Kommunale avgifter og gebyr utgjør for 2025 totalt kr 16 665,-. I dette inngår bl.a. avgift for vatn, avløp, renovasjon og feiegebyr. Beløpet er fordelt på 2 terminer. Avgift for 1. termin 2025 med forfall 15. april er på kr 8 473,-. Avgift for 2. termin 2025 med forfall 15. oktober er på kr 8 192,-.

### **Formuesverdi primærbolig**

Kr 1 383 336 for år 2024

### **Formuesverdi sekundærbolig**

Kr 5 533 342 for år 2024

### **Informasjon om formuesverdi**

Formuesverdi for inntektsåret 2024, ifølge skatteetaten. Stortinget har vedtatt en ny modell for beregning av formuesverdi for bolig. Den nye utregningsmodellen beregner boligverdier basert på grunnkretser i stedet for kommuner, og skal benyttes fra og med inntektsåret 2026.

Dette kan medføre at markedsverdien settes høyere eller lavere enn tidligere, og innebærer at både selger og megler kan benytte tall som ikke nødvendigvis er oppdaterte på tidspunktet for utarbeidelse av salgsoppgaven. Det tas derfor forbehold om at formuesverdien kan bli endret og eventuelt øke ved endelig fastsettelse i skatteåret.

For primærbolig utgjør formuesverdien 25 prosent av beregnet markedsverdi opptil 10 millioner, og deretter 70 prosent av den delen som overstiger dette beløpet. For sekundærbolig utgjør formuesverdien 100 prosent av beregnet markedsverdi.

Ytterligere informasjon finnes på [skatteetaten.no](https://skatteetaten.no).

Kjøper bærer risikoen for eventuell skatteøkning.

### **Tilbud om lånefinansiering**

Aktiv EiendomsMegling samarbeider med sparebankene i Eika Alliansen om formidling av finansielle tjenester. Ta gjerne kontakt med megler for formidling av et uforpliktende tilbud om finansiering. Meglerforetaket kan motta provisjon ved formidling av

finansielle tjenester.

## Offentlige forhold

### Eiendommens betegnelse

Gårdsnummer 1, bruksnummer 1331 i Klepp kommune.

### Tinglyste heftelser og rettigheter

Følgende er tinglyst på eiendommen:

Dokumentnr. 10471 Tinglyst 26.09.1986

Registrering av grunn

Denne matrikkelenhet opprettet fra:

Knr:1120 Gnr:1 Bnr:561

### Ferdigattest/brukstillatelse

*Det er ikke utstedt ferdigattest på eiendommen fra byggeår, men det foreligger midlertidig brukstillatelse datert 01.12.1987. Følgende arbeider/ anmerkninger gjenstod før det kunne utstedes ferdigattest: 2. etasje: Mangelfull vindtetting av dør og vinduer. Montere ventil i gavl. Bad og loftstue er uferdig. Montere røykvarsler. 1. etasje: Vindtetting og beslag på dører, innredning bad. Kjeller: Isolere resten av yttervegger, bjelker feil innfelt i dip., feieluke må ha minst 30 cm til brennbart. Utvendig: Koble til taknedløp, fugging og dytting av vinduer, fylling til mur. Megler kjenner ikke til om arbeidene over er fullført. Som et utgangspunkt skal det foreligge ferdigattest for alle bygg. Det ble ved lovendring 1.juli 2015 vedtatt at det ikke utstedes ferdigattest for tiltak det er søkt om før 1.januar 1998. Dette betyr imidlertid ikke at ulovlig oppførte bygg/ ulovlige tiltak blir lovlige, men at byggesaken ikke lenger skal avsluttes med ferdigattest. Det skal uansett foreligge midlertidig brukstillatelse. Brukstillatelse er en forutsetning for at et tiltak kan tas i bruk.*

*Det er mottatt byggetegninger fra kommunen. Disse avviker fra dagens faktiske forhold på følgende punkter: Kjeller er innredet som hoveddel (rom for varig opphold/boligformål herunder egen utleiedel), mens rommene på tegning fra byggeår kun er godkjent som tilleggsdel beskrevet på tegning fra byggeår som lagerrom, sport og boder. Avvikene nevnt over anses som lovlighetsmangler. En lovlighetsmangel innebærer et avvik mellom tillatt bruk og faktisk bruk. Konsekvensene kan være at kommunen gir pålegg om tilbakeføring/rivning eller krever retting. Kommunen kan også ilegge tvangsmulkt frem til forholdene er brakt i orden. Eier har nylig søkt kommunen om bruksendring av kjeller fra tilleggsdel til hoveddel. Søknaden er ikke ferdigbehandlet. Klepp Kommune har i forbindelse med behandling av søknaden varslet tilsyn med befaring av eiendommen 10.04.2026. Det vil da komme to personer fra byggesaksavdelingen i kommunen. Kommunen har også tatt forbehold om at det kan komme flere. Selger fraskriver seg ethvert ansvar for utfallet av tilsynet og mulige krav - og/eller pålegg kommunen skulle sette etter tilsynet.*

*Kjøper påtar seg risikoen både for fremtidig bruk og eventuelle pålegg relatert til forannevnte punkter, herunder risikoen for om bruken ikke lar seg godkjenne, og alle kostnader forbundet med dette.*

**Ferdigattest/brukstillatelse datert**

01.12.1987.

**Vei, vann og avløp**

Eiendommen er tilknyttet offentlig vann- og avløpsnett.

**Regulerings- og arealplaner**

Eiendommen ligger i et område regulert til boligformål.

Reguleringsplan Id 1270 - Kleppe endring nr. 12. Ikrafttredelse 16.12.1985

Reguleringsplan Id 1107 - Kleppe 3 - Del 4. Ikrafttredelse 31.01.1982

Kommuneplan Id 2022001 - Kommuneplan Klepp kommune 2022-2033 arealdelen.

Ikrafttredelse 27.03.2023

**Adgang til utleie**

Det er ikke kjent at det foreligger offentligrettslige regler som er til hinder for at hele eiendommen leies ut.

**Legalpant**

Kommunen har legalpant i eiendommen for forfalte krav på eiendomsskatt og kommunale avgifter/gebyrer.

## Kontraktsgrunnlag

**Kjøpsbetingelser**

Eiendommen skal overleveres til kjøper i tråd med det som er avtalt. Det er viktig at kjøper setter seg grundig inn i alle salgsdokumentene, herunder salgsoppgave, tilstandsrapport og selgers egenerklæring. Kjøper anses kjent med forhold som er tydelig beskrevet i salgsdokumentene. Forhold som er beskrevet i salgsdokumentene kan ikke påberopes som mangler. Dette gjelder uavhengig av om kjøper har lest dokumentene. Alle interessenter oppfordres til å undersøke eiendommen nøye, gjerne sammen med fagkyndig, før bud inngis. Kjøper som velger å kjøpe usett, kan som hovedregel ikke gjøre gjeldende som mangel noe kjøper burde blitt kjent med ved undersøkelse av eiendommen, eller som er tydelig beskrevet i salgsdokumentene. Hvis noe trenger avklaring, anbefaler vi at kjøper rådfører seg med eiendomsmegler eller en fagkyndig før det legges inn bud.

Kjøper har krav på at eiendommen er i henhold til avtalen. Hvis det ikke er avtalt noe særskilt, kan eiendommen ha en mangel dersom den ikke er slik kjøper må kunne forvente ut ifra blant annet boligens alder, type og synlige tilstand. Det samme gjelder

hvis det er holdt tilbake eller gitt uriktige opplysninger om eiendommen som ikke er rettet i tide på en tydelig måte, og man må gå ut fra at opplysningen har virket inn på avtalen. En bolig som har blitt brukt i en viss tid, har vanligvis blitt utsatt for slitasje, og skader kan ha oppstått. Slik bruksslitasje må kjøper regne med, og det kan avdekkes enkelte forhold etter overtakelse som gjør utbedringer nødvendig. Normal slitasje og skader som trenger utbedring, er innenfor hva kjøper må forvente, og vil ikke utgjøre en mangel.

Boligen kan også ha en mangel hvis opplyst areal avviker fra faktisk størrelse. Avviket må være minst 2 prosent, og minst 1 kvadratmeter. Det er likevel ikke en mangel dersom selger godtgjør at kjøperen ikke la vekt på opplysningen, jf. avhendingsloven § 3-3 (2).

Ved beregning av et eventuelt prisavslag eller erstatning, må kjøper selv dekke tap/kostnader opp til et beløp på kr 10 000 (egenandel). Egenandel kommer først på tale når det er konstatert mangel ved eiendommen.

Hvis kjøper ikke er forbruker, selges eiendommen "som den er", og selgers ansvar er da begrenset, jf. avhl. § 3-9, første ledd 2. pkt. Avhl. § 3-3 (2) fravikes, og hvorvidt et innendørs arealavvik karakteriseres som en mangel vurderes etter avhl. § 3-8. Informasjon om kjøpers undersøkelsesplikt, herunder oppfordringen om å undersøke eiendommen nøye, gjelder også for kjøpere som ikke anses som forbrukere. Med forbrukerkjøp menes kjøp av eiendom når kjøperen er en fysisk person som ikke hovedsakelig handler som ledd i næringsvirksomhet.

### **Overtakelse**

Overtakelse etter nærmere avtale med selger.

Dersom annet ikke avtales, sendes skjøte/hjemmelsdokument for tinglysing i etterkant av overtakelse.

### **Budgivning**

Budgivning i forbrukerforhold

Budgivere oppfordres til å legge inn bud elektronisk. Dette gjøres på eiendommens hjemmeside på aktiv.no, ved å bruke «Gi bud»-knappen. Ved elektronisk budgivning, samtykker budgiver til elektronisk kommunikasjon. Eiendomsmegler skal legge til rette for en forsvarlig avvikling av budrunden og kan ikke videreformidle bud med en kortere akseptfrist enn kl. 12.00 første virkedag etter siste annonserte visning. Etter klokken 11:30 anbefaler vi akseptfrist på minimum 30 minutter. Bud bør legges inn i god tid før konkurrerende buds akseptfrist utløper. Megler kan ikke formidle bud med forbehold om at budet, eller forbehold i budet (hemmelige bud/hemmelige forbehold), skal holdes skjult for andre budgivere og interessenter.

For øvrig henvises til forbrukerinformasjon om budgivning i salgsoppgaven.

Oppdragsgiver er oppfordret til å ikke ta imot bud direkte fra budgiver, men å henvise budgiver videre til megler. Som kjøper vil du få forelagt kopi av budjournal. Alle bud vil bli gjort kjent for kjøper og selger i handelen. Øvrige budgivere kan be om å få en kopi av budjournal i anonymisert form.

#### Budgivning utenfor forbrukerforhold

Budgivere oppfordres til å legge inn bud elektronisk. Dette gjøres på eiendommens hjemmeside på aktiv.no, ved å bruke «Gi bud»-knappen. Ved elektronisk budgivning, samtykker budgiver til elektronisk kommunikasjon. Det anbefales at hvert bud har en akseptfrist som muliggjør en forsvarlig avvikling av budrunden. Vi anbefaler minimum 30 minutter akseptfrist. Oppdragsgiver er oppfordret til å ikke ta imot bud direkte fra budgiver, men å henvise budgiver videre til megler. Megler kan ikke formidle bud med forbehold om at budet, eller forbehold i budet (hemmelige bud/hemmelige forbehold), skal holdes skjult for andre budgivere og interessenter.

Opplysningene i salgsoppgaven er godkjent av selger. Alle interessenter oppfordres imidlertid til grundig besiktigelse av eiendommen, gjerne sammen med fagmann før bud inngis.

Etter aksept av bud, vil eiendommens salgssum bli meddelt de som ev. måtte etterspørre denne. Eiendommens salgssum vil bli offentlig tilgjengelig ved overføring av hjemmel.

#### **Betalingsbetingelser**

Med mindre annet er avtalt forutsettes det at kjøpesum inkludert omkostninger er innbetalt og disponibelt på meglerforetakets klientkonto innen overtakelse. Kjøpesummen skal innbetales fra norsk finansinstitusjon og/eller fra kjøpers egen konto i norsk finansinstitusjon.

#### **Hvitvaskingsreglene**

Megler har plikt til å gjennomføre kundetiltak. Hvis kjøper ikke bidrar til at megler får gjennomført kundetiltak og dette fører til at transaksjonen ikke kan gjennomføres eller blir forsinket, misligholder kjøper avtalen. Etter 30 dager er misligholdet vesentlig. Dette gir selger rett til å heve og gjennomføre dekningsalg for kjøpers regning.

#### **Personopplysninger**

Personopplysninger blir behandlet i samsvar med personopplysningsloven.

#### **Boligselgerforsikring**

Selger har tegnet boligselgerforsikring som dekker selgers ansvar etter avhendingsloven begrenset oppad til 14 millioner kroner. I den forbindelse har selger utarbeidet en egenerklæring som kjøper bør gjøre seg kjent med før budgivning.

### **Boligkjøperforsikring**

Vedlagt i salgsoppgaven følger informasjon om Boligkjøperforsikring og Advokatforsikring for boligeiere fra HELP Forsikring AS. Boligkjøperforsikring er en rettshjelpsforsikring som gir trygghet og profesjonell juridisk hjelp dersom det oppdages uventede feil eller mangler ved boligen de neste fem årene. Boligkjøperforsikring + Advokatforsikring for boligeiere har samme dekning som boligkjøperforsikring, med tillegg av fullverdig advokathjelp på viktige rettsområder i privatlivet. Les mer om begge forsikringene i vedlagt materiell eller på help.no. Det gjøres oppmerksom på at boligkjøperforsikring kun kan tegnes av forbruker. Meglerforetaket mottar kr 5 600/5 600/5 900 i kostnadsgodtgjørelse, avhengig av boligtype, samt et tillegg på kr 1 000 ved salg av Advokatforsikring for boligeiere.

### **Meglernes vederlag**

Det er avtalt provisjonsbasert vederlag tilsvarende 1,00% av kjøpesum for gjennomføring av salgsoppgjøret. Minimumsprovisjonen er kr 49 000 inklusiv mva. I tillegg er det avtalt at oppdragsgiver skal dekke:

- 1 950 Interiørveiledning/styling
- 4 700 Kommunale opplysninger
- 28 900 Markedspakke
- 7 900 Oppgjørsvederlag
- 1 900 Søk eiendomsregister og elektronisk signering
- 19 900 Tilretteleggingsgebyr
- 545 Tinglysningsgebyr pantedokument med urådighet
- 580 Utlegg utskrift av heftelser/servitutter pr. stk

Totalt kr: 130 150

Meglerforetaket har krav på å få dekket avtalte utlegg i henhold til oppdragsavtale. Dersom handel ikke kommer i stand eller oppdraget sies opp, har megler krav på å få dekket alle sine kostnader med oppdraget. Alle beløp er inkl. mva.

### **Ansvarlig megler**

Alexander Nygård  
Partner / Eiendomsmegler MNEF  
alexander.nygard@aktiv.no  
Tlf: 414 10 818

### **Oppdragstaker**

Aktiv Eiendomsmegling Jæren AS, organisasjonsnummer 834001942  
Jernbanegata 5, 4340 Bryne

### **Salgsoppgavedato**

30.03.2026. Revidert på side 19/20 under "ferdigattest"01.04.2026.

# Velkommen til Kjelveene 41!

Aktiv Eiendomsmegling Jæren v/Alexander Nygård

Foto: Asle Haukland



Eiendommen har en svært attraktiv og familievennlig beliggenhet i et etablert og rolig boligområde på Kleppe.



Boligen har lune og skjermede uteområder, perfekte for avslapning og utendørs trivsel.



Velkommen inn!

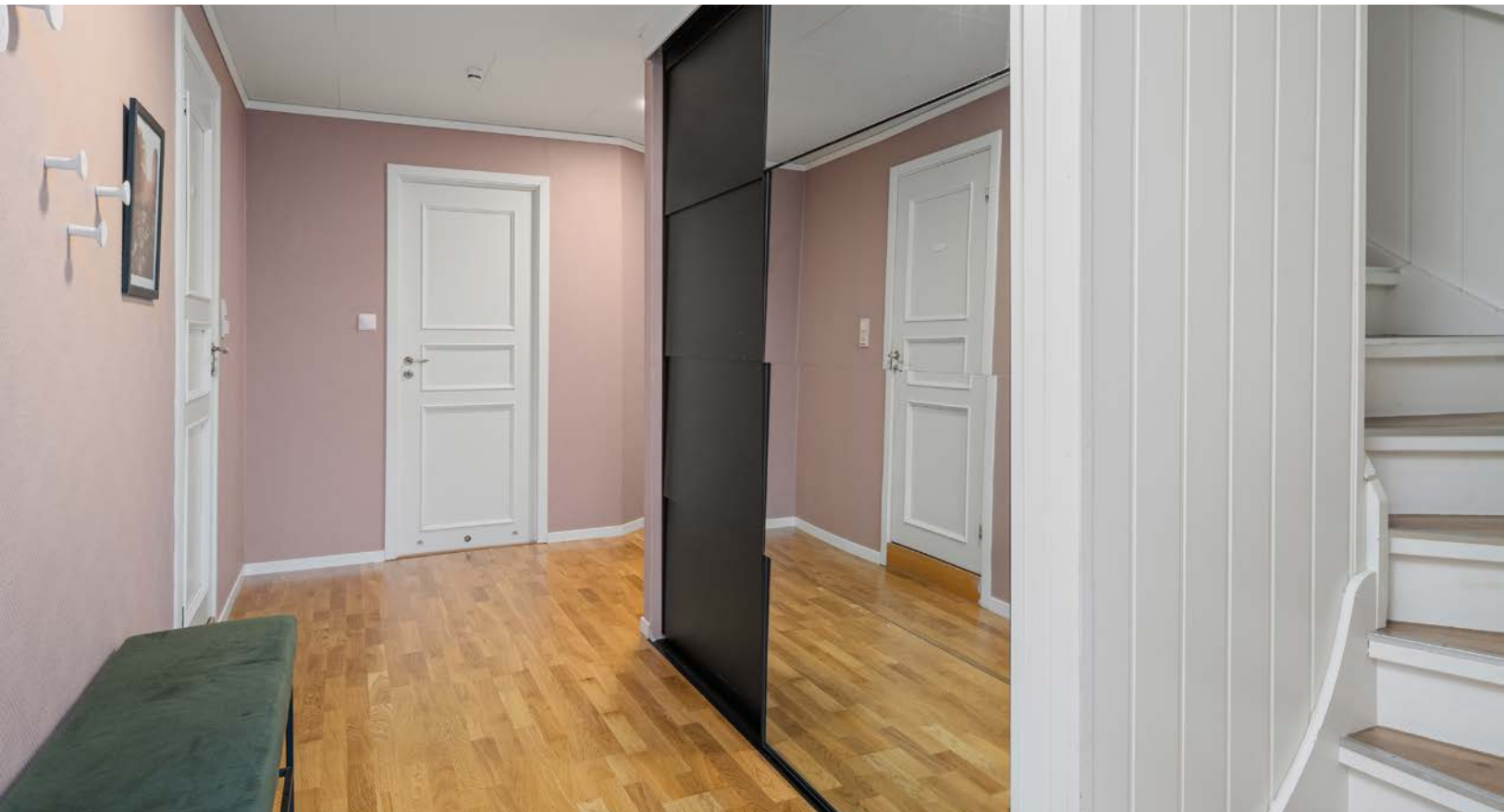

Lys og romslig entré i hovedetasjen med praktisk skyvedørgarderobe som gir god oppbevaringsplass og holder rommet ryddig.



Vinkelstuen med flere møbleringsmuligheter.



Stuen er lys og innbydende. Store vindusflater som slipper inn rikelig med dagslys.  
Fra stuen er det utgang til en solrik veranda, perfekt for å nyte utemiljøet.





Vedovn som skaper varme og hyggelig atmosfære.



Romslig og fleksibel stue.



Kjøkkenet er L-formet med rikelig med skap- og benkeplass, som gjør det både praktisk og funksjonelt.



Kjøkkenet har innredning med profilerte fronter og en slitesterk laminatbenk. Det er utstyrt med komfyr, oppvaskmaskin og kjøleskap.



Vinkelstuen har delvis åpen løsning mot kjøkkenet.



Soverommet i hovedetasjen har utgang til verandaen og direkte tilgang til badet.



Bad i hovedetasjen.



Badet i hovedetasjen har flislagt gulv og malte veggoverflater. Det er utstyrt med badekar, servant i innredning og toalett, samt varme i gulvet for ekstra komfort.



Praktisk gjestetoalett plassert ved inngangen i entréen.



Romslig 2. etasje med fem soverom, gang/loftstue, bad og mange praktiske kott for god oppbevaring.



Loftstue



Soverom 1 med utgang til balkong.



Soverom 2



Soverom 3



Soverom 3



Soverom 1 med utgang til balkong.



Soverom 4



Bad/vaskerom 2. etasje.



Badet i 2. etasje har innredning med nedfelt servant, veggmontert toalett, dusjkabinett og opplegg for vaskemaskin. Gulvet har vinylbelegg med elektriske varmekabler.



Underetasjen med utleidel ca. 100 kvm med 3 soverom (etasjen er ikke godkjent for varig opphold).



Stue og kjøkken i åpen løsning (etasjen er ikke godkjent for varig opphold).



Stue (etasjen er ikke godkjent for varig opphold).



Kjøkkenet i underetasjen – praktisk og funksjonelt. (etasjen er ikke godkjent for varig opphold)



Kjøkkenet i underetasjen har moderne innredning med glatte fronter og laminatbenk. Det er utstyrt med kjøl/fryseskap, oppvaskmaskin, platetopp og stekeovn. (etasjen er ikke godkjent for varig opphold).



Det er god plass til kjøkkenbord (etasjen er ikke godkjent for varig opphold).



Soverom 1 (etasjen er ikke godkjent for varig opphold).



Soverom 2 (etasjen er ikke godkjent for varig opphold).



Bad/vaskerom i underetasjen med gulv i vinyl og elektriske varmekabler. Rommet er innredet med nedfelt servant, toalett, dusjhjørne og opplegg for vaskemaskin (etasjen er ikke godkjent for varig opphold).



Plantegningen er ikke målbar, noe avvik kan forekomme.

Plantegningen er ikke i målestokk og noe avvik kan forekomme. Megler/selger tar ikke ansvar for evt. feil.



Plantegningen er ikke målbar, noe avvik kan forekomme.

Plantegningen er ikke i målestokk og noe avvik kan forekomme. Megler/selger tar ikke ansvar for evt. feil.



Plantegningen er ikke målbar, noe avvik kan forekomme.

Plantegningen er ikke i målestokk og noe avvik kan forekomme. Megler/selger tar ikke ansvar for evt. feil.



Familievennlig og rolig område.



Uteområdet



Uteområdet



Nærområdet



Det er kort og trygg avstand til Kleppe skule, samt gode ungdomsskoletilbud i kommunen. I nærområdet finnes også et godt utvalg av barnehager med høy kvalitet, noe som gjør eiendommen særlig godt egnet for barnefamilier.



Velkommen til visning

# Vedlegg



# Selgers egenerklæring

Egenerklæringen er boligselgers egen beskrivelse av tilstanden til boligen. Her kan du finne viktige opplysninger som du som kjøper bør vite om før du bestemmer deg for et eventuelt kjøp. Har du spørsmål til egenerklæringen kan du snakke med megleren som står for salget.

---

## Selgere

Fredrik Johansen

Therese Leirvik

---

## Boligen

Kjelvene 41  
4350 Kleppe

1120-1/1331/0/0

- ◆ Boligen ble kjøpt 2021
- ◆ Selger har bodd i boligen de 12 siste månedene
- ◆ Boligselger har kjøpt boligselgerforsikring



# Våtrom, tak og fasade

1. Vet du om det er, eller har vært, feil eller skader på bad/våtrom?

♦ **Nei, ikke som jeg kjenner til**

---

2. Vet du om det er gjort arbeid på bad eller våtrom, enten av deg eller tidligere eiere?

♦ **Ja**

**Faglært arbeid:**

1. **Hvilket år ble jobben fullført?:** 2015

**Firmanavn:** Bryne rør

**Beskrivelse av arbeidet:** Oppussing av bad kjeller leilighet, revet helt til skallet. Alt er byttet.

**Ufaglært arbeid:**

1.

**Hvilket år ble jobben fullført?:** 2024

**Beskrivelse av arbeidet:** Oppussing av bad hovedetasje. Sparkling av vegg og maling av vegg. Lagt fliser oppå belegget. Nye møbler (beholdt gamle klosett)

Vet du om tettesjikt, membran eller sluk ble fornyet eller oppgradert?

♦ **Nei, ikke som jeg kjenner til**

---

3. Vet du om det finnes dokumentasjon på hvordan bad/våtrom er bygget opp?

♦ **Nei, ikke som jeg kjenner til**

---

4. Vet du om det er, eller har vært, vannlekkasje eller andre typer feil eller skader på tak, yttervegg, vinduer, dører, garasje, tilleggsbygninger eller lignende?

♦ **Nei, ikke som jeg kjenner til**

---

5. Vet du om det er utført arbeid på tak, yttervegg, vindu, dører eller annen fasade, enten av deg eller tidligere eiere?

♦ **Ja**

**Faglært arbeid:**

1. **Hvilket år ble jobben fullført?:** 2014

**Firmanavn:** Flere firma

**Beskrivelse av arbeidet:** Dører, endel vinduer og kledninger byttet forskjellige år av forskjellige fagfolk.

6. Vet du om det er, eller har vært, feil eller skader på vinduene, som for eksempel kondens, fuktskader eller vanninntrengning? Eller er noen av vinduene i boligen punktert?

♦ **Nei, ikke som jeg kjenner til**

---

7. Vet du om det er utført arbeid på garasje eller øvrige tilleggsbygninger, av enten deg eller tidligere eiere?

♦ **Nei, ikke som jeg kjenner til**

---



8. Vet du om det er, eller har vært, skjevheter eller setningsskader i boligen, støttemur, terrasse eller lignende?

♦ **Nei, ikke som jeg kjenner til**

---

## Drenering, fukt og lekkasje

9. Vet du om det er, eller har vært, feil eller skader med dreneringen?

♦ **Nei, ikke som jeg kjenner til**

---

10. Vet du om det er, eller har vært, fukt, råte eller vanninntrengning i underetasje, kjeller eller krypkjeller?

♦ **Nei, ikke som jeg kjenner til**

---

11. Vet du om det er gjort arbeid med drenering, enten av deg eller tidligere eiere?

♦ **Nei, ikke som jeg kjenner til**

---

12. Vet du om det er, eller har vært, fukt, sopp eller råteskader i boligen/sameiet/borettslaget?

♦ **Nei, ikke som jeg kjenner til**

---

13. Vet du om det er, eller har vært, skadedyr eller sjenerende insekter på eiendommen eller i boligen?

♦ **Nei, ikke som jeg kjenner til**

---

## Tekniske installasjoner

14. Vet du om det er, eller har vært, feil på vann- eller avløpsanlegg?

♦ **Nei, ikke som jeg kjenner til**

---

15. Vet du om det er gjort arbeid på vann og avløp, enten av deg eller tidligere eiere?

♦ **Ja**

**Faglært arbeid:**

1. **Hvilket år ble jobben fullført?:** 2014

**Firmanavn:** Bryne rør

**Beskrivelse av arbeidet:** Byttet bad i kjeller og topp etasje. Lagt rør i rør.

---

16. Vet du om eiendommen har privat vannforsyning, vannbrønn, septiktank, pumpekum, avløpskvern eller lignende?

♦ **Nei, ikke som jeg kjenner til**

---

17. Vet du om det er, eller har vært, feil eller skader knyttet til sentralfyr, radiator, ventilasjon, varmpumpe, kjøkkenvifte, baderomsvifte eller andre installasjoner?

♦ **Nei, ikke som jeg kjenner til**

---

18. Vet du om det er gjort arbeid på sentralfyr, radiator, ventilasjon, varmpumpe eller andre installasjoner, enten av deg eller tidligere eiere?

♦ **Nei, ikke som jeg kjenner til**

---



19. Vet du om det er, eller har vært, feil eller skader knyttet til ildsted eller pipe?

♦ **Nei, ikke som jeg kjenner til**

---

20. Vet du om det er gjort arbeid på ildsted eller pipe, enten av deg eller tidligere eiere?

♦ **Nei, ikke som jeg kjenner til**

---

21. Vet du om det finnes oljetank på eiendommen?

♦ **Nei, ikke som jeg kjenner til**

---

22. Vet du om det er, eller har vært, feil eller skader på det elektriske anlegget?

♦ **Nei, ikke som jeg kjenner til**

---

23. Vet du om det er gjort arbeid på det elektriske anlegget, enten av deg eller tidligere eiere?

♦ **Ja**

**Faglært arbeid:**

1.

**Hvilket år ble jobben fullført?:** 2010

**Firmanavn:** Sinus elektro

**Beskrivelse av arbeidet:** Skrev 2010 som år Men elektrisk anlegg er det gjort mye med siste årene. Usikker på helt når og hva.

---

## Eiendommen og omgivelsene

24. Vet du om bruken av eiendommen eller området rundt kan endres av foreslåtte eller vedtatte reguleringsplaner, nabovarsel, offentlige vedtak eller lignende?

♦ **Nei, ikke som jeg kjenner til**

---

25. Vet du om det finnes kommunale pålegg, heftelser eller krav knyttet til eiendommen eller boligen?

♦ **Nei, ikke som jeg kjenner til**

---

26. Vet du om boligen eller eiendommen har blitt endret eller bygget ut etter opprinnelig byggeår, enten av deg eller tidligere eiere?

♦ **Nei, ikke som jeg kjenner til**

---

27. Vet du om kjelleren eller loftet er innredet etter opprinnelig byggeår, enten av deg eller tidligere eiere?

♦ **Ja**

Kjeller er innredet med leilighet

Er tiltaket godkjent av kommunen?

♦ **Nei, ikke som jeg kjenner til**

---

28. Vet du om det mangler midlertidige brukstillatelser eller ferdigattester fra kommunen?

♦ **Ja**

Kjeller leilighet.

---

29. Vet du om det har vært flom, ras, skred eller lignende på eiendommen, eller om den ligger i et fareområde?



♦ **Nei, ikke som jeg kjenner til**

---

30. Har eiendommen utleiedel, for eksempel en leilighet, hybel eller lignende?

♦ **Ja**

Utleiedel som per nå ikke er godkjent.  
Jobber med å få den godkjent og håper det går i orden

Er utleiedelen godkjent for utleie av kommunen?

♦ **Nei, ikke som jeg kjenner til**

---

31. Består boligen av flere, selvstendige boenheter?

♦ **Ja**

Er alle boenhetene godkjent av kommunen?

♦ **Nei, ikke som jeg kjenner til**

Kjeller leilighet mangler godkjenning. Jobber med å få det gjort før salg.

---

32. Vet du om det er gjort radonmåling på eiendommen, enten av deg eller tidligere eiere?

♦ **Nei, ikke som jeg kjenner til**

---

33. Vet du om det finnes skaderapporter, tilstandsvurderinger, boligsalgsrapporter eller om det er utført målinger for boligen?

♦ **Nei, ikke som jeg kjenner til**

---

34. Vet du om noe i nabolaget som kan være plagsomt eller ubehagelig for kjøperen?

♦ **Nei, ikke som jeg kjenner til**

---

35. Vet du om du selv eller sameiet/borettslaget/laget/selskapet er innblandet i uenigheter eller konflikter rundt eiendommen?

♦ **Nei, ikke som jeg kjenner til**

---

36. Vet du om det finnes planer, vedtak eller forslag som kan føre til økte utgifter, som festeavgift, fellesutgifter, fellesgjeld eller kommunale avgifter?

♦ **Nei, ikke som jeg kjenner til**

---

## Generelt

37. Har boligen garasje eller øvrige tilleggsbygninger?

♦ **Ja**

Vet du om det feil eller skader ved garasje eller øvrige tilleggsbygninger?

♦ **Nei, ikke som jeg kjenner til**

---

38. Vet du om det er gjort arbeid på eiendommen som ikke er nevnt i de andre spørsmålene?

♦ **Nei, ikke som jeg kjenner til**

---

39. Vet du om det er, eller har vært, feil på tilbehør som følger med eiendommen?

♦ **Nei, ikke som jeg kjenner til**

---



40. Er det bestilt Norgespris på strøm?

Ja. Norgespris er en statlig ordning som gir husholdninger tilbud om strøm til fast pris på 50 øre pr. kilowatttime (prisen gjelder frem til 31. Desember 2026). Ordningen gjelder både boliger og fritidsboliger. Når en bolig med Norgespris bytter eier, vil ny eier fortsatt være bundet til Norgespris ut bindingstiden. Les mer på Regjeringens nettsider.

---

41. Har du andre opplysninger om boligen eller eiendommen, utover det du har svart?

♦ **Nei, ikke som jeg kjenner til**

---



## Bolig selges med boligselgerforsikring





Selger har kjøpt Fremtind boligselgerforsikring.

Boligselgerforsikringen dekker mangler som selger er ansvarlig for etter avhendingsloven, med de unntakene som følger av forsikringsvilkårene.

Hvis du oppdager noe du mener kan være en mangel, må du reklamere til Fremtind innen to måneder etter at du oppdaget, eller burde oppdaget, forholdet. Dette gjør du på fremtind.no.

Husk at du som kjøper ikke må begynne å utbedre forholdet før du har fått svar på reklamasjonen. Da kan du som kjøper miste retten til å reklamere over forholdet. Du har likevel en plikt til å begrense en eventuell skade - for eksempel ved å tørke opp vannsøl etter en vannlekkasje og sørge for at lekkasjen stopper.

# Tilstandsrapport

-  Enebolig
-  Kjelvene 41 , 4350 KLEPPE
-  KLEPP kommune
-  gnr. 1, bnr. 1331

Sum areal alle bygg: BRA: 346 m<sup>2</sup> BRA-i: 296 m<sup>2</sup>



Befaringsdato: 24.03.2026

Rapportdato: 26.03.2026

Oppdragsnr.: 13152-1224

Eiendomsverdi ref nr: RU4855

Autorisert foretak: Duo Takst AS

Sertifisert Takstingeniør: Kåre Vatland



**DUO** TAKST AS  
R o g a l a n d

**NITO**

Tilstandsrapporten er gyldig ett år fra rapportdato. Oppstår det skader eller skjer det endringer på eiendommen, bør du som selger be om en oppdatert tilstandsrapport.

## Duo Takst AS

Duo Takst AS er en etablert takseringsbedrift med tilhold på Bryne/Jæren. Våre ansatte har fagkompetanse innen byggfag og erfaring fra takseringsbransjen.

Vi leverer takseringstjenester innen tilstandsvurderinger, skadetaksering, skjønn, verditaksering av bolig og næringseiendom i hele Rogaland – for både privat og offentlig sektor.

Selskapet har også kompetanse innen uavhengig kontroll, samt bruk av trykktesting og bygningstermografi.

Våre takstmenn er medlemmer av NITO – Norges Ingeniør- og Teknologorganisasjon, og holder seg faglig oppdatert gjennom kontinuerlig praksis og kompetanseutvikling.

Rapportansvarlig

Kåre Vatland

Kåre Vatland

[kv@duotakst.no](mailto:kv@duotakst.no)

902 97 450



**DUO** TAKSTAS  
R o g a l a n d

# Dette trenger du å vite om tilstandsrapporten



## Hva er en tilstandsrapport?

En tilstandsrapport beskriver synlige skader/avvik eller tegn på skader/avvik på boligen. Rapporten fremhever vanligvis ikke positive egenskaper ved boligen.



## Hva vurderer en bygningsakkyndig?

Den bygningsakkyndige vurderer boligen ut fra hva man kan forvente av en bygning av samme alder og type. Vurderingen gjøres som regel mot hvordan det var vanlig å bygge og regler som gjaldt da boligen ble oppført (søknadstidspunktet). Forhold som er vanlige for bygningens alder, slik som slitasje etter normal bruk regnes ikke som avvik.



## Hva inneholder tilstandsrapporten?

Den bygningsakkyndige undersøker rom og bygningsdeler slik det kommer frem av [Forskrift til avhendingsloven](#). Tilstandsrapporten inneholder bare avvik som den bygningsakkyndige kan se eller kontrollere med enkle hjelpemidler. Det gjøres ikke nærmere undersøkelser slik som åpning av vegger eller andre bygningsdeler. I vegg mot våtrom og rom under terreng kan det borres et hull for å gjøre enkle undersøkelser slik som fuktøk.

## Når du kjøper en brukt bolig

Når du kjøper en brukt bolig, er det viktig å være oppmerksom på at dette ikke kan sammenlignes med å kjøpe en ny bolig. Måten boligen ble bygget på kan være annerledes enn i dag. Bygninger svekkes over tid, og utsettes for slitasje blant annet på grunn av bruk og vær og vind. Mange boliger fornyes helt eller delvis, noen i flere omganger, eller det oppføres tilbygg. Særlig for boliger som er pusset opp eller endret, er det viktig å merke seg at fornyelse av overflater ikke nødvendigvis betyr at bygningsdeler under er forbedret.

## Vurdering mot byggeregler

Den bygningsakkyndige vil vurdere boligen mot hvordan det var vanlig å bygge og regler som gjaldt på søknadstidspunktet. Den bygningsakkyndige ser etter avvik som har betydning for og som reduserer boligens funksjon og verdi, og som kommer frem av forskrift til avhendingslova.

## Tilstandsrapporten beskriver ikke hele boligen

### BYGNINGSSAKKYNDIGE SER FOR EKSEMPEL IKKE PÅ

• vanlig slitasje og normal vedlikeholdstilstand • bagatellmessige forhold som ikke påvirker bygningens bruk eller verdi vesentlig • skjulte installasjoner • installasjoner utenfor bygningen • full funksjonstesting av el- og VVS-installasjoner • geologiske forhold og bygningens plassering på grunnen • bygningens planløsning • bygningens innredning • løssøre slik som hvitevarer • utendørs svømmebasseng og pumpeanlegg • bygningens estetikk og arkitektur • bygningens lovlighet (bortsett fra bruksendringer, brannceller og forhold som åpenbart kan påvirke helse, miljø og sikkerhet) • fellesarealer (med mindre boligeier har vedlikeholdsplikt for fellesarealer og dette er kjent for bygningsakkyndig, eller fellesarealet har en særlig tilknytning til boligen).

© iVerdi 2023

Malen til denne rapporten, inkludert standardtekstene fra Verdi er vernet etter åndsverkloven og kan kun benyttes av av kunder hos iVerdi. For andre aktører er eksemplarframstilling av malen og standardtekster, som utskrift og annen kopiering til bruk som grunnlag for tilsvarende rapporter, bare tillatt når det er hjemlet i lov (kopiering til privat bruk, sitat o.l.) eller avtale med iVerdi ([Hjem-iVerdi](#)).

Utnyttelse i strid med lov eller avtale kan medføre erstatnings- og straffeansvar.

# Dette trenger du å vite om tilstandsrapporten

## Tilstanden vurderes med ulike tilstandsgrader

Tilstanden gir uttrykk for en gitt forventet tilstand, blant annet vurdert ut fra alder og normal bruk. Ved Tilstandsgrad 0 (TG0) og Tilstandsgrad 1 (TG1) gir den bygningsakkyndige normalt ingen begrunnelse for valg av tilstandsgrad. Grunnen er at bygningen eller bygningsdelen da bare har normal slitasje. Ved skjulte konstruksjoner kan alder alene avgjøre tilstandsgrad. Når bygningsakkyndige anbefaler tiltak, for eksempel utbedringer, må brukeren av rapporten vurdere om tiltakene er nødvendige og lønnsomme.

Når den bygningsakkyndige velger tilstandsgrad, baseres vurderingen på faste kriterier som følger av gjeldende bransjestandard for Teknisk tilstandsanalyse ved omsetning av bolig og Forskrift til avhendingslova.



### TILSTANDSGRAD 0, TG0: INGEN AVVIK

Bygningsdelen skal være tilnærmet ny, ikke vise tegn på slitasje og det skal være lagt frem dokumentasjon på faglig god utførelse. Det er ingen merknader til delen.



### TILSTANDSGRAD 1, TG1: MINDRE AVVIK

Bygningsdelen skal bare ha normal slitasje, og strakstiltak skal ikke anses som nødvendig. Graden kan også brukes når delen er ny, men der dokumentasjon på faglig god utførelse mangler.



### TILSTANDSGRAD 2, TG2: VESENTLIGE AVVIK OG MINDRE AVVIK SOM ETTER NS 3600 GIR TG 2

Bygningsdelen skal enten ha feil utførelse, en skade eller symptomer på skade, sterk slitasje eller nedsatt funksjon. Graden gis når bygningsdelen trenger vedlikehold eller tiltak i nær fremtid. Graden skal også brukes når delen er gammel og det er grunn til å varsle om faren for skader på grunn av alderen, eller når det er grunn til å overvåke delen spesielt på grunn av fare for større skader eller følgeskader.



### TILSTANDSGRAD 3, TG3: STORE ELLER ALVORLIGE AVVIK

Denne tilstandsgraden brukes ved kraftige tegn på forhold som man må regne med trenger utbedring straks eller innen kort tid. Det er påvist funksjonssvikt eller sammenbrudd.



### IKKE UNDERSØKT/IKKE TILGJENGELIG FOR UNDERSØKELSE

Det kan være avvik/skader som ikke er avdekket.

## Informasjon om utbedringskostnader

Utbedringskostnadene i rapporten er sjablongmessige anslag basert på observerte forhold som feil, skader eller uregelmessigheter, samt foreslåtte tiltak. Disse anslagene er veiledende, angis i fem intervaller, er basert på generelle erfaringstall, og må ikke forveksles med konkrete pristilbud fra håndverkere eller entreprenører. Faktiske kostnader kan variere betydelig, avhengig av individuelle valg, materialpriser og markedsforhold. For å få en nøyaktig vurdering av utbedringskostnadene anbefales ytterligere undersøkelser og innhenting av flere pristilbud fra kvalifiserte fagfolk. Slike anslag gis for TG3, der dette er mulig.



Tiltak under kr 20 000



Tiltak mellom kr 20 000 – 100 000



Tiltak mellom kr 100 000 – 200 000



Tiltak mellom kr 200 000 – 500 000



Tiltak over kr 500 000

# Beskrivelse av eiendommen

Enebolig oppført i 1987

Grunnmur i stedstøpt betong.

Etasjeskiller i trebjelkelag.

Yttervegger i lett bindingsverk som utvendig er bordkledde med liggende trepaneler.

Vinduer og dører med 2 lags isolerglass.

Saltak i tre som er teknet med betongtakstein

Takrenner/nedløp i plast.

Boligen generelt fremstår i normal stand iht. alder.

Registrerte tilstandsmerkninger skyldes i hovedsak

konstruksjon, teknisk levetid og normal brukslitasje

Opplysninger om vedlikeholdsarbeid, oppgraderinger og påkostninger, som er opplyst i rapporten, er opplysninger som er gitt av selger.

De enkelte vurderinger er nærmere beskrevet i rapport.

Rapport anbefales lest i sin helhet.

## Enebolig - Byggeår: 1987

### UTVENDIG

[Gå til side](#)

Taktekkingen er av betongtakstein. Taket er besiktiget fra bakkenivå. (Saltak konstruksjon i tre.)

Normal tid før utskifting av betongtakstein er 10 - 40 år.

Normal tid før omlegging av betongtakstein er 30 - 60 år.

Taket er kun observert fra bakkenivå, og det foreligger ingen sikker vurdering av tekkings faktiske tilstand. Aldersslitasje må likevel påregnes.

Mulige skader kan overses, og restlevetid er usikker.

Anbefales nærmere kontroll ved fysisk adkomst for å fastslå faktisk tilstand og behov for vedlikehold.

Takrenner og nedløp av plast, påregnelig med noen smålekkasjer i skjøter.

Normal tid før utskifting av takrenner/nedløp i plast er 20 - 30 år.

Oppspyling/kontroll av takrenner og nedløp anbefales med jevne mellomrom.

Veggene har bindingsverkskonstruksjon fra byggeår.

Fasade/kledning har liggende bordkledning.

Kledning hovedsaklig fra byggeåret, stedvis skiftet i forbindelse med skifte av vinduer og dører i senere tid.

Normal tid før beising av trekledning eller laft, beiset er 2 - 6 år.

Normal tid før dekkbeising av trekledning eller laft, dekkbeiset er 4 - 8 år.

Normal tid før maling av trekledning eller laft, malt er 6 - 12 år.

Bygningen har malte trevinduer med 2-lags glass og PVC vinduer med 2-lags glass.

Vinduer med varierende alder, opplyst hovedsaklig skiftet mellom 2014-2018.

Normalt vedlikehold anbefales, herunder overflatebehandling ved behov samt smøring av beslag, hengsler og pakninger.

Normal tid før utskifting av stålvinduer/ aluminiumsvinduer er 30 - 50 år.

Normal tid før kontroll og justering av vinduer, hengslede er 2 - 8 år.

Normal tid før utskifting av trevindu er 20 - 60 år. Det ble ikke

registrert punkterte glass på befaringsdagen, forbehold om dette da synligheten av disse vil kunne variere med temperatur og lysforhold.

Bygningen har malt hovedytterdør og PVC balkongdør.

Ytterdører hovedsakelig skiftet i senere tid.

Normalt vedlikehold anbefales, herunder overflatebehandling ved behov samt smøring av beslag, hengsler og pakninger. Bygningen har malt hovedytterdør og malt balkongdør i tre.

Normal tid før kontroll og justering av tredører er 2 - 8 år.

Normal tid før utskifting av tredører og aluminiumsdører er 20 - 40 år.

Det er etablert en balkong i trevirke.

Eier opplyser at terrassebord ble skiftet mellom 2010-2014.

Skorstein/elemenpipe er fra byggeår. Pipebeslag montert over tak.

Pipeløp ikke besiktiget på kryptloft grunnet manglende loftsluke.

Ingen registrert lekkasjer ved besiktelse

Merknader:

-Riss i pusset pipeløp i underetasje.

- Ildsted i alle etasjer.

Normal tid før ompussing av murte skorsteiner, pusset utvendig er 10 - 30 år.

### INNENDIG

[Gå til side](#)

Innvendig er det gulv av parkett, laminat og furu. Veggene har trepanel og malte plater. Innvendige tak har malte plater og trepanel.

Innvendige overflater med varierende alder, stedvis oppgradert i senere tid.

Merknader:

-Stedvis gjenstående montering av listverk, terskel list,/fug, hovedsakelig omliggende dører, ikke nærmere kommentert i rapport.

Gulvet har laminat. Veggene har plater. Hulltaking er foretatt og det er påvist avvik i konstruksjonen. Hulltaking er foretatt ved/i Bod/lagerrom (hoveddel). Fuktkvotemåling (vekt%) i konstruksjonen ble målt til 22,5.

Boligen har malt tretrapp med laminat i trinn til 2. etasje, ubehandlet trapp til kjeller.

Normal slitasje iht. alder.

Innvendig har boligen malte glatte/profilerte dører, varierende alder. Stedvis noe brukslitasje i overflater og låskasser, påregnelig normal iht. alder.

### VÅTROM

[Gå til side](#)

Bad/vaskerom

Aktuell byggeforskrift er teknisk forskrift 2010. Dokumentasjon: faktura.

Veggene har våtromstapet/belegg. Taket har himlingsplater.

Gulvet har vinylbelegg. Rommet har elektriske varmekabler. Fall mot sluk er målt til 13. Høydeforskjell fra toppen av sluket til toppen av membranen ved dørterskelen er 30.

Det er plastsluk og synlig vinylbelegg som tettesjikt.

Rommet har innredning med nedfelt servant, veggmontert toalett,

## Beskrivelse av eiendommen

dusjkabinett og opplegg for vaskemaskin.

Det er balansert ventilasjon.

Hulltaking er foretatt uten å påvise unormale forhold. Hulltaking er foretatt ved/i Trapp.

Fuktkvotemåling i konstruksjonen under 8 %, og vises dermed ikke i Protimeter.

### Bad

Aktuell byggeforskrift er byggeforskrifter fra før 1997.

Dokumentasjon: ingen dokumentasjon.

Bad oppgradert i overflater og utstyr, arbeid utført av eier.

Flis på gulv, sokkel flis og malte veggoverfalter på vegg.

Utstyr: Badekar, servant i innredning og toalett.

Mekanisk avtrekk, ok.

Varmekabler i gulv.

Mangelfullt fall fra sluk til dørterskel.

Hulltaking er foretatt uten å påvise unormale forhold. Hulltaking er foretatt ved/i Trapp.

Fuktkvotemåling i konstruksjonen under 8 %, og vises dermed ikke i Protimeter.

Hulltaking er foretatt uten å påvise unormale forhold. Hulltaking er foretatt ved/i Soverom.

Fuktkvotemåling i konstruksjonen under 8 %, og vises dermed ikke i Protimeter.

### Bad/vaskerom

Aktuell byggeforskrift er teknisk forskrift 2010. Dokumentasjon: faktura.

Veggene har våtromstapet/belegg. Taket har smart panel.

Gulvet har vinylbelegg. Rommet har elektriske varmekabler. Fall mot sluk er målt til 35. Høydeforskjell fra toppen av sluket til toppen av membranen ved dørterskelen er 59.

Det er plastsluk og synlig vinylbelegg som tettesjikt.

Rommet har innredning med nedfelt servant, toalett, dusjvegger/hjørne og opplegg for vaskemaskin.

Det er mekanisk avtrekk.

Ikke kontrollert grunnet tilkomst, ingen registrerte mangler tilknyttet luftutveksling.

Hulltaking er foretatt uten å påvise unormale forhold. Hulltaking er foretatt ved/i Soverom.

Fuktkvotemåling i konstruksjonen under 8 %, og vises dermed ikke i Protimeter.

### KJØKKEN

[Gå til side](#)

#### Underetasje

Kjøkkenet har innredning med glatte fronter. Benkeplaten er av laminat.

Det er kjølfryseskap, oppvaskmaskin, platetopp og stekeovn.

#### Generell info:

Avløpsrør under kjøkkenvask bør etter strammes med jevne mellomrom, dette fordi disse over tid glir fra hverandre ved bruk av varmt og kaldt vann, og kan forårsake fuktskade i skap og eventuelt nærliggende gulv.

Det er kjøkkenventilator med avtrekk ut.

#### 1.etasje

Kjøkkenet har innredning med profilerte fronter og benkeplaten er

av laminat.

Det er kjøleskap, oppvaskmaskin og komfyр.

Kjøkkenet oppgradert med nye fronter, vaskeikum og blande batteri i 2003.

#### Generell info:

Avløpsrør under kjøkkenvask bør etter strammes med jevne mellomrom, dette fordi disse over tid glir fra hverandre ved bruk av varmt og kaldt vann, og kan forårsake fuktskade i skap og eventuelt nærliggende gulv.

Anbefaler montering av komfyrvakt og waterguard.

Det er avtrekk via balansert anlegg.

### SPESIALROM

[Gå til side](#)

#### Toalett rom

Belegg på gulv, tapet på vegg og med malte tak-ess plater i himling.

Utstyr: Toalett og servant.

Mekanisk avtrekk

### TEKNISKE INSTALLASJONER

[Gå til side](#)

Innvendige vannledninger er av kobber og plast (rør i rør).

Røropplegg noe oppgradert i forbindelse med oppgradering av våtrom og kjøkken i senere tid.

Kontrollen er avgrenset til innvendig i boligen, og kontrollen stopper ved vegg gjennomføringer

#### Ledningsnett

Normal levetid for vannledninger av PE/PEX er 25 til 75 år.

Normal levetid for vannledninger av kobber er 25 til 75 år.

Normal levetid for lodding er 25 til 75 år.

Det er avløpsrør av plast.

Kontrollen er avgrenset til innvendig i boligen, og kontrollen stopper ved sluket/etasjeskille.

#### Ledningsnett

Normal levetid for avløpsledninger av plast er 25 til 75 år.

Balansert ventilasjon i øvre etasjer. Aggregat opplyst montert i begynnelse av 2000 tallet.

Anlegget fremstår i normal og fungerende stand uten registrerte avvik ved befaring. Normalt vedlikehold må påregnes, jevnlig filterbytte og service etter behov.

Enkelte ventilasjonskanaler er ikke innkledd.

Underetasje ventilert med mekanisk avtrekk på bad og kjøkken, øvrige rom ventilert med vindusventiler og vegg ventiler.

Varmepumper montert i 2016.

Normal levetid for varmpumper er ca. 12–15 år.

For lengst mulig levetid er det viktig med jevnlig service og vedlikehold.

Varmtvannstanken er på ca. 200 liter.

Utstyr sanitær installasjoner

# Beskrivelse av eiendommen

Normal levetid for v.v beredere elektrisk er 15 til 25 år.  
Normal levetid for blande ventil for beredere er 10 til 25 år.

El-anlegg med varierende alder.  
Det er foretatt oppgraderinger i senere tid, dokumentasjon fremvist på befaringdagen.

Dette er en forenklet kontroll begrenset til de spørsmål og undersøkelser som forskrift til avhendingslova (tryggere bolighandel) § 2-18 inneholder. Dette kan ikke sammenlignes med en kontroll utført av offentlig myndighet (Det lokale eltilsyn) eller registrert elektrovirksomhet, og en bygnings sakkyndig har verken kompetanse eller lov til å foreta en slik kontroll. El-anlegget kan ha feil og mangler som en slik forenklet undersøkelse ikke vil avdekke. Vær derfor oppmerksom på denne risikoen, og søk videre veiledning eller få en fullstendig kontroll utført av registrert elektrovirksomhet.

## TOMTEFORHOLD

[Gå til side](#)

Det er ukjent byggegrunn.  
Dreneringen er fra 1987.  
Bygningen har betonggrunnmur.  
Området rundt boligen er opparbeidet med belegningsstein i gårdsrom, hageanlegg, platting av betongheller ved underetasje samt balkongkonstruksjon.

## FORHOLD SOM ÅPENBART KAN MEDFØRE FARE FOR HELSE, MILJØ OG SIKKERHET

[Gå til side](#)

HMS-kontrollen er begrenset til forhold som inngår i minstekravene i Forskrift om sikrere bolighandel (2022).

## Arealer

[Gå til side](#)

## Forutsetninger og vedlegg

[Gå til side](#)

## Lovlighet

[Gå til side](#)

## Enebolig

- Det foreligger godkjente og byggemeldte tegninger, men de stemmer ikke med dagens bruk

Det er foretatt mindre endringer i rominndeling i alle etasjer.

## Garasje

- Det foreligger godkjente og byggemeldte tegninger, som stemmer med dagens bruk

# Sammendrag av boligens tilstand

## Fordeling av tilstandsgrader

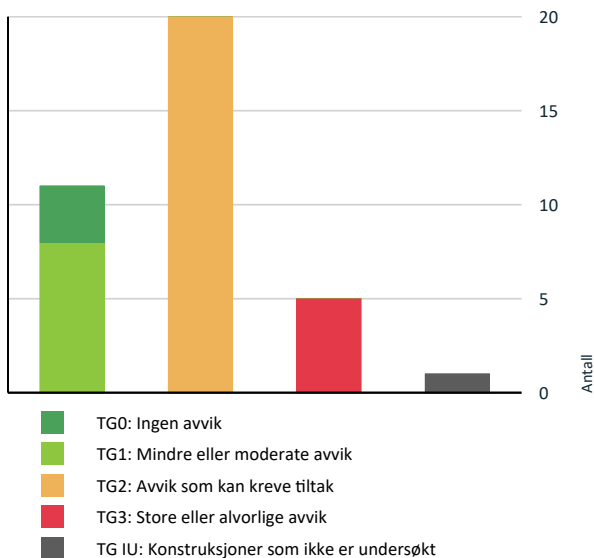

Vil du vite mer om tilstandsgrader? Se side 4.

## Anslag på utbedringskostnad

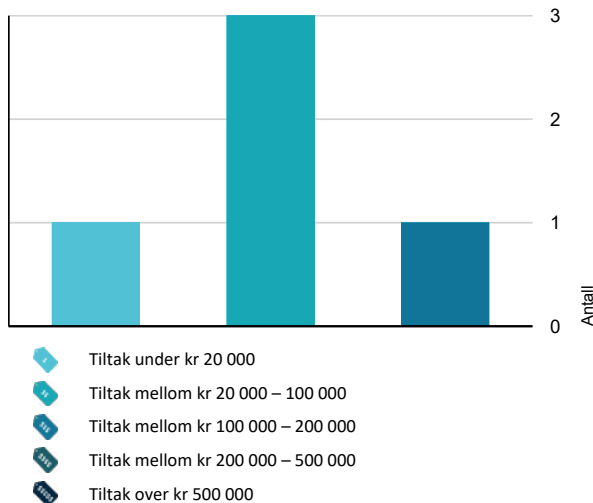

Hva er anslag på utbedringskostnad? Se side 4.

## Spesielt for dette oppdraget/rapporten

Merknader tilknyttet bygningsdeler/konstruksjoner som ikke innbefattes i forskrift til avhendingsloven, eksempelvis etasjeskiller, innvendig dører etc, blir stedvis kommentert, men det blir ikke fastsatt tilstandsgrad eller konsekvens.

Det er flyttet på møbler/inventar for tilkomst til utsatte bygningsdeler, installasjoner og innretninger. Det er imidlertid ikke flyttet på møbler/inventar/tepper etc. som står i rommene, som kan skjule skader.

Selger har ansvar om å sjekke og opplyse om slike skader i forbindelse med salg.

Rapporten erstatter ikke selgers opplysningsplikt eller kjøpers undersøkelsesplikt ved eierskifte.

Tilstandsrapporten gir en beskrivelse og vurdering av byggverk og bygningsdeler som bygnings sakkyndig har observert, og som har betydning ved eierskifte. Tilbakeholdt eller uriktig informasjon som har betydning for vurderingen, er ikke bygnings sakkyndig sitt ansvar.

Interessant bør alltid konferer med selger/selgers representant ift. gitt informasjon.

## Oppsummering av avvik

Vil du vite mer? Se på rommet eller bygningsdelen senere i rapporten.

### Enebolig

#### TG 3 STORE ELLER ALVORLIGE AVVIK

##### ! Utvendig > Vinduer

[Gå til side](#)

Det er påvist at enkelte vinduer er vanskelig å åpne/lukke.

Det er påvist vinduer med fukt/råteskader. Karmene i vinduer er slitte og det er sprekker i trevirket.

Det er påvist andre avvik:

Vinduer med varierende alder, nedbrytning i enkelte overflater som er mye utsatt for sol og fuktighet.

Råte i glasslist, gliper i rammer tilknyttet vinduer på soverom 2. etasje sør/øst. Ingen registrert følgeskader.

Svelling i foring på ett soverom i underetasje, ingen registrert fukt ved overflatemåling.

**Kostnadsestimat: 20 000 - 100 000**

##### ! Utvendig > Balkonger, terrasser og rom under balkonger

[Gå til side](#)

Det er påvist fukt-/råteskader i konstruksjonen. Det er påvist andre avvik:

# Sammendrag av boligens tilstand

Det registreres råteskader i nedre del av søyler som står i terrenget.

Terrassebord er stedvis montert tett, generelt slitt/avskalling i overflater terrassebord. Noe nedbryting/avskalling i rekkverk.

**Kostnadsestimat: 20 000 - 100 000**

## ! Tekniske installasjoner > Ventilasjon [Gå til side](#)

Det er påvist mangelfull ventilasjon fra balansert ventilasjonsanlegg på ett eller flere rom i boligen. Ingen ventilering utover åpning av vindu.

Det registreres iring/korrodering i aggregat, dette skyldes trolig kondensering.

Kontor rom 2.etasje, og bod rom i underetasje/kjeller mangler ventilering.

Det er manglende tilluftspalte ved enkelte dører slik at ventileringen av boenheten ikke fungerer som tiltenkt.

Misfaring i bryterpanel i gang 2. etasje.

**Kostnadsestimat: Under 20 000**

## ! Tomteforhold > Terrengforhold [Gå til side](#)

Det er påvist dårlig fall eller flatt terreng inn mot grunnmur og dermed muligheter for større vannansamlinger.

Terrenget faller inn mot bygningen og det er maksimale forhold for vann inn mot muren.

Terrenget fall stedvis inn mot grunnmur, dette øker fuktbelastning på grunnmur.

Det ble registrert noe høyere fuktnivå ved hulltaking i bod på befaringdagen. Dette kan trolig tilbakeføres til konstruksjonsoppbygging og manglende ventilering.

Noe retningsavvik/kjørespør i gårdsrom.

**Kostnadsestimat: 20 000 - 100 000**

## ! Våtrom > 1. Etasje > Bad > Generell [Gå til side](#)

Våtrommet må oppgraderes for å tåle normal bruk etter dagens krav.

Rommet (membran) er bygget etter forskriftskrav før 1997 og gis dermed automatisk tilstandsgrad 3 basert på alder og forventet levetid.

Fall på gulv er mindre en referansenivået, og oppbrett membran er mindre en krav på 15 mm. Lekkasjevann utenfor dusjsjonen ledes ikke tilstrekkelig til sluk, og det er risiko for at vann renner ut gjennom døråpning.

Vindu montert i våtsone, dette øker fuktbelastningen på treverket, ingen registrert fukt ved overflatemåling.

Avskalling i våtromsmaling omliggende badekar.

Generelt noe ujevn montering av flis ift. dagens krav til planhet. Stedvis bom/hulrom under flis.

Innervegg mot bad er utført med plast, noe som kan gi begrenset fuktsikkerhet sammenlignet med godkjente våtromsløsninger; nærmere kontroll og eventuell oppgradering anbefales.

Gjenstående tetting rundt avløps under servant.

"Treg" oppsamling av vann i sisternen.

**Kostnadsestimat: 100 000 - 200 000**

## ! TG IU KONSTRUKSJONER SOM IKKE ER UNDERSØKT

### ! Våtrom > Underetasje > Bad/vaskerom > Ventilasjon [Gå til side](#)

## ! TG 2 AVVIK SOM KAN KREVE TILTAK

### ! Utvendig > Taktekking [Gå til side](#)

Mer enn halvparten av forventet brukstid er passert på taktekkingen.

Mer enn halvparten av forventet brukstid er passert på undertak.

### ! Utvendig > Nedløp og beslag [Gå til side](#)

Det mangler snøfangere på hele eller deler av taket, men det var ikke krav om dette på byggemeldingstidspunktet.

Mer enn halvparten av forventet brukstid er passert på renner/nedløp/beslag.

### ! Utvendig > Veggkonstruksjon [Gå til side](#)

Det er ingen eller liten lufting i nedre kant av kledning mot grunnmur.

Det er påvist andre avvik:

# Sammendrag av boligens tilstand

Utvendig kledning med varierende alder, hovedsakelig fra byggeåret.

-Det registreres stedvis nedbrytning/tørkesprekker i kledning, da spesielt sider som er mye utsatt for sol og fuktighet.

-Løs festet kledningsbord i overgang garasje.

-Korrodering i musetting, stedvis ikke tilstrekkelig avsluttet mot vegg.

## ! Utvendig > Takkonstruksjon/Loft

[Gå til side](#)

Det er begrenset/dårlig ventilering av takkonstruksjonen.

Det er påvist andre avvik:

Manglende adkomst til krypluft medfører at viktige konstruksjonsdeler ikke kan inspiseres. Tilstand for takverk, isolasjon, lufting, eventuell fukt eller skader kunne ikke vurderes.

Det er ikke registrert ventilering i takutstikk utvendig, dette kan føre til kondensering.

Lufting av takkonstruksjonen bør forbedres for å redusere risikoen for fuktskader pga kondensering på loft og isdannelse på taket.

Plast er ikke tilstrekkelig tettet/klemt i mot yttertak i kott.

## ! Utvendig > Dører

[Gå til side](#)

Det er påvist andre avvik:

Ytterdører med varierende alder, i normal stand iht. alder.

Stedvis noe nedbrytning i overflater/karmer som er mye utsatt for sol og fuktighet.

Noe falming i overflate, iring i hengsler tilknyttet ytterdør i entre.

## ! Innvendig > Overflater

[Gå til side](#)

Det er påvist andre avvik:

Stedvis noen brukslitasje, spenninger og vannmerker/svelling i toppdekket.

Registrerte spenninger i toppdekker vurderes som påregnelig ved etasjeskillere i trebjelkelag og konstruksjoner med betonggulv, tilfarergulv eller flytende undergulv.

Det er ikke foretatt nivellering eller øvrige målinger av planhet eller setninger. Videre undersøkelser anbefales kun dersom det oppstår endringer, økende sprekkeformasjoner eller funksjonelle avvik over tid.

Vannmerker og svelling mindre del av tak-ess plater i bi-inngang 1. etasje, ingen registrert fukt ved overflatemåling. Mulig årsak kan være tidligere utettheter fra overliggende bad. Anbefaler nærmere kontroll.

Generelt noe ujevn skjøt av tak-ess plater i stue 1. etasje.

## ! Innvendig > Rom Under Terreng

[Gå til side](#)

Det er gjennom målinger påvist høyt fuktnivå i trevegger i underetg./kjeller, det er derfor ikke foretatt hulltaking

Fuktmålinger viser fuktverdier over faregrense for utvikling av sopp/ råteskader. Påførende vegger mot terreng har feil byggemåte med bruk av plastfolie som dampspærre. Dette øker risikoen for magasinerings av fukt inne i konstruksjonen med påfølgende fare for en utvikling av skader. Rom mangler ventilering.

## ! Tekniske installasjoner > Vannledninger

[Gå til side](#)

Mer enn halvparten av forventet brukstid er passert på innvendige vannledninger. Det er påvist andre avvik:

Stoppekran er lokalisert, men ikke merket. Det ble ikke observert lekkasjer eller unormal slitasje.

Stedvis ir på kobberrør uten registrerte lekkasjer, kan indikere begynnende korrosjon, og kontroll/vedlikehold anbefales.

Ikke tilstrekkelig merking i fordeler skap for vann.

## ! Tekniske installasjoner > Avløpsrør

[Gå til side](#)

Mer enn halvparten av forventet brukstid er passert på innvendige avløpsledninger.

## ! Tekniske installasjoner > Varmesentral

[Gå til side](#)

Mer enn halvparten av forventet brukstid på varmesentral er oppbrukt.

# Sammendrag av boligens tilstand

## ! Tomteforhold > Fuksikring og drenering [Gå til side](#)

Mer enn halvparten av forventet levetid på drenering er overskredet.

Det er påvist andre avvik:

Synlig grunnmurplast er ikke avsluttet med klemlist. Dette kan føre til at overflatevann/regn kan komme mellom mur og grunnmurplast og føre til fukt i nedre del av vegg.

## ! Tomteforhold > Grunnmur og fundamenter [Gå til side](#)

Det er registrert skråriss som er symptom på setninger.

Det ble registrert setnings riss under kjøkkenvindu og ett vindu på soverom i underetasje. Videre ble det registrert stedvis riss over utsparing vindu/dør, samt riss/avskalling i sålebenker/smyg.

## ! Våtrom > 2. Etasje > Bad/vaskerom > Overflater Gulv [Gå til side](#)

Det er påvist andre avvik:

Riss sveist skjøt på gulv, stedvise ujevnheter er i belegget i overgang vegg.

## ! Våtrom > 2. Etasje > Bad/vaskerom > Sluk, membran og tettesjikt [Gå til side](#)

Mer enn halvparten av forventet brukstid er passert på membranløsningen.

Det er påvist andre avvik:

Det er ikke tilstrekkelig tettesjikt rundt rørføringer i vegg til servant.

Løsningen/utførelsen rundt rørgjennomføringer gir fare for fukt inn i konstruksjoner. Lokal utbedring/sillikonerer må vurderes.

## ! Våtrom > 2. Etasje > Bad/vaskerom > Sanitærutstyr og innredning [Gå til side](#)

Det er ikke påvist tilfredsstillende løsning for å synliggjøre lekkasje fra innebygget systerne.

Det er påvist andre avvik:

"Treg" oppsamling av vann i sisternen, trolig på grunn av slitasje eller avleiringer i innløpsventilen.

## ! Kjøkken > 1. Etasje > Stue/spisestue/kjøkken > Overflater og innredning [Gå til side](#)

Det er påvist andre avvik:

Stedvis noe bruksslitasje, påregnelig normal ift. alder. Ingen umiddelbar behov for tiltak.

## ! Våtrom > Underetasje > Bad/vaskerom > Overflater Gulv [Gå til side](#)

Det er påvist avvik i fallforhold til sluk i forhold til krav i forskrift på byggetidspunktet.

Lokalt fall på gulv i dusjnisen er mindre enn referansenivået, registrert noe stående vann ved spyling. Soppdannelser i fuger.

## ! Våtrom > Underetasje > Bad/vaskerom > Sluk, membran og tettesjikt [Gå til side](#)

Rommet er et våtrom hvor det ved etablering var krav om "uavhengig kontroll", men det foreligger ingen dokumentasjon på at det er utført "uavhengig kontroll".

## ! Våtrom > Underetasje > Bad/vaskerom > Sanitærutstyr og innredning [Gå til side](#)

Det er påvist andre avvik:

"Treg" oppsamling av vann i sisternen, trolig på grunn av slitasje eller avleiringer i innløpsventilen.

Mindre drypplekkasje i overgang slang/dusjhode.

Småhakk i servant, ingen behov for tiltak.

Det er ikke kontrollert under servant grunnet manglende tilgang.

## ! Kjøkken > Underetasje > Stue/kjøkken > Overflater og innredning [Gå til side](#)

Det er påvist andre avvik:

Svelling i bunnplate under frys, ingen registrert fukt ved overflatemåling.

Ujevn skjøt benkeplate.

## HELSE, MILJØ OG SIKKERHET

Forhold som åpenbart kan medføre fare for helse, miljø og sikkerhet

## Sammendrag av boligens tilstand

- ⚠ Åpninger i rekkverk på balkong eller terrasse er ikke i [Gå til side](#) henhold til krav i dagens forskrifter.
- ⚠ Åpninger mellom trinn i innvendig trapp er større enn dagens forskriftskrav.
- ⚠ Det er ikke montert rekkverk på innvendig trapp.
- ⚠ Det er ikke montert rekkverk på utvendige trapper.
- ⚠ Det mangler håndløper på vegg i det innvendige trappeløpet.
- ⚠ Rekkverket på balkong eller terrasse er for lavt i forhold til dagens krav.
- ⚠ Rekkverkshøyder er under dagens forskriftskrav til rekkverk i utvendige trapper.

# Tilstandsrapport

## ENEBOLIG



**Byggeår**  
1987

**Kommentar**  
Iht. brukstilltalese

**Anvendelse**  
Helårsbolig

**Standard**

**Vedlikehold**

### Tilbygg / modernisering

2024	Bad 1. etasje	Bad oppgradert i overflater og utstyr, arbeid utført av eier.
2003	Kjøkken 1. etasje	Kjøkkeninnredning opplyst fornyer på tidlig 2000 tallet.
2016	Ildsted	Ildsted steder med varierende alder, opplyst montert i senere tid.
2016	Varmepumper	1. etasje og underetasje.
2014	Vinduer	Deler av vinduer skiftet mellom 2014-2018.
2015	Bad underetasje	Renovert av fagfolk, dokumentasjon foreligger, konferer med eier.
2015	Kjøkken underetasje	
2010	Bad 2. etasje	Renovert av fagfolk, dokumentasjon foreligger, konferer med eier.

## UTVENDIG

### Taktekking

*Punktet må sees i sammenheng med Takkonstruksjon/Loft*

#### Beskrivelse

Taktekkingen er av betongtakstein. Taket er besiktiget fra bakkenivå.

Normal tid før utskifting av betongtakstein er 10 - 40 år.

Normal tid før omlegging av betongtakstein er 30 - 60 år.

Taket er kun observert fra bakkenivå, og det foreligger ingen sikker vurdering av tekkings faktiske tilstand. Aldersslitasje må likevel påregnes.

Mulige skader kan overses, og restlevetid er usikker.

Anbefales nærmere kontroll ved fysisk adgang for å fastslå faktisk tilstand og behov for vedlikehold.

#### Vurdering av avvik:

- Mer enn halvparten av forventet brukstid er passert på taktekingen.
- Mer enn halvparten av forventet brukstid er passert på undertak.

#### Konsekvens/tiltak

- Overvåk tilstanden jevnlig. For å få tilstandsgrad 0 eller 1 må tekkingen skiftes ut, men tidspunktet for når dette er nødvendig er vanskelig å si noe om.
- Når takteking og undertak begynner å bli gamle, øker risikoen for lekkasjer, noe som kan føre til omfattende og kostbare reparasjoner av underliggende konstruksjoner dersom en ikke foretar tiltak på konstruksjonene før dette oppstår.

# Tilstandsrapport



## TG 2 Nedløp og beslag

### Beskrivelse

Takrenner og nedløp av plast, påregnelig med noen smålekkasjer i skjøter.  
Normal tid før utskifting av takrenner/nedløp i plast er 20 - 30 år.  
Oppspyling/kontroll av takrenner og nedløp anbefales med jevne mellomrom.

### Vurdering av avvik:

- Det mangler snøfangere på hele eller deler av taket, men det var ikke krav om dette på byggemeldingstidspunktet.
- Mer enn halvparten av forventet brukstid er passert på renner/nedløp/beslag.

### Konsekvens/tiltak

- Overvåk tilstanden jevnlig. For å få tilstandsgrad 0 eller 1 må beslag/renner/nedløp skiftes ut, men tidspunktet for når dette er nødvendig er vanskelig å si noe om.
- Det er ikke behov for utbedringstiltak for snøfangere i nær fremtid.

En utbedring av takrenner bør sees i sammenheng med en fremtidig utskifting av taktekkning.



## TG 2 Veggkonstruksjon

### Beskrivelse

Veggene har bindingsverkskonstruksjon fra byggeår. Fasade/kledning har liggende bordkledning.  
Kledning hovedsakelig fra byggeåret, stedvis skiftet i forbindelse med skifte av vinduer og dører i senere tid.

Normal tid før beising av trekledning eller laft, beiset er 2 - 6 år.  
Normal tid før dekkbeising av trekledning eller laft, dekkbeiset er 4 - 8 år.  
Normal tid før maling av trekledning eller laft, malt er 6 - 12 år.

### Vurdering av avvik:

- Det er ingen eller liten lufting i nedre kant av kledning mot grunnmur.
- Det er påvist andre avvik:

Utvendig kledning med varierende alder, hovedsakelig fra byggeåret.

- Det registreres stedvis nedbrytning/tørkesprekker i kledning, da spesielt sider som er mye utsatt for sol og fuktighet.
- Løs festet kledningsbord i overgang garasje.
- Korrodering i musetting, stedvis ikke tilstrekkelig avsluttet mot vegg.

### Konsekvens/tiltak

- Andre tiltak:

# Tilstandsrapport

- Det bør foretas tiltak for å bedre lufting av kledningen.

Etableres drens- og luftespalte over vannbord for å sikre tilstrekkelig lufting og avrenning fra kledning. Dette innebærer justering eller utskifting av vannbord/klosser samt eventuell saging eller åpning av luftespalte i henhold til anbefalte byggedetaljer.

Montere eller forbedres musetetting. Dette kan utføres ved å tette åpninger med godkjente beslag, stål-/aluminiumsnetting eller egnede fugeprodukter for å hindre inntrenging av smådyr.

Rengjøring, overflatebehandling og jevnlig vedlikehold anbefales for å forlenge levetiden.



## TG 2 Takkonstruksjon/Loft

*Punktet må sees i sammenheng med Taktekking*

### Beskrivelse

Saltak konstruksjon i tre.

### Vurdering av avvik:

- Det er begrenset/dårlig ventilering av takkonstruksjonen.
- Det er påvist andre avvik:

Manglende adgang til kryp loft medfører at viktige konstruksjonsdeler ikke kan inspiseres. Tilstand for takverk, isolasjon, lufting, eventuell fukt eller skader kunne ikke vurderes.

Det er ikke registrert ventilering i takutstikk utvendig, dette kan føre til kondensering.

Lufting av takkonstruksjonen bør forbedres for å redusere risikoen for fuktskader pga kondensering på loft og isdannelse på taket.

Plast er ikke tilstrekkelig tett/klemt i mot yttertak i kott.

### Konsekvens/tiltak

- Andre tiltak:
- Lufting/ventilering bør forbedres.

Det anbefales å etablere adgang til loft ved montering av egnet loftsluke for å muliggjøre inspeksjon og vedlikehold. Videre teknisk vurdering bør utføres når adgang er etablert.

Lufting av takkonstruksjonen bør forbedres for å redusere risikoen for fuktskader pga kondensering.

Utilstrekkelig tetting av plast kan føre til varmetap, kondensdannelse og økt risiko for fukt- og råteskader.



## TG 3 Vinduer

# Tilstandsrapport

## Beskrivelse

Bygningen har malte trevinduer med 2-lags glass og PVC vinduer med 2-lags glass.

Vinduer med varierende alder, opplyst hovedsaklig skiftet mellom 2014-2018.

Normalt vedlikehold anbefales, herunder overflatebehandling ved behov samt smøring av beslag, hengsler og pakninger.

Normal tid før utskifting av stålvinduer/ aluminiumsvinduer er 30 - 50 år.

Normal tid før kontroll og justering av vinduer, hengslede er 2 - 8 år.

Normal tid før utskifting av trevindu er 20 - 60 år. Det ble ikke registrert punkterte glass på befaringsdagen, forbehold om dette da synligheten av disse vil kunne variere med temperatur og lysforhold.

## Vurdering av avvik:

- Det er påvist at enkelte vinduer er vanskelig å åpne/lukke.
- Det er påvist vinduer med fukt/råteskader.
- Karmene i vinduer er slitte og det er sprekker i trevirket.
- Det er påvist andre avvik:

Vinduer med varierende alder, nedbrytning i enkelte overflater som er mye utsatt for sol og fuktighet.

Råte i glasslist, gliper i rammer tilknyttet vinduer på soverom 2. etasje sør/øst. Ingen registrert følgeskader.

Svelling i foring på ett soverom i underetasje, ingen registrert fukt ved overflatemåling.

## Konsekvens/tiltak

- Andre tiltak:
- Det må foretas lokal utbedring.

Forholdene kan medføre fuktopptak og videre nedbrytning av vinduskomponenter; det anbefales utbedring/utskifting av skadet treverk, tetting av gliper og kontroll av årsak til svelling.

Vinduer må påregnes skiftet på sikt.

**Kostnadsestimat: 20 000 - 100 000**



## TG 2 Dører

### Beskrivelse

Bygningen har malt hovedytterdør og PVC balkongdør.

Ytterdører hovedsakelig skiftet i senere tid.

Normalt vedlikehold anbefales, herunder overflatebehandling ved behov samt smøring av beslag, hengsler og pakninger. Bygningen har malt hovedytterdør og malt balkongdør i tre.

# Tilstandsrapport

Normal tid før kontroll og justering av tredører er 2 - 8 år.  
Normal tid før utskifting av tredører og aluminiumsdører er 20 - 40 år.

#### Vurdering av avvik:

- Det er påvist andre avvik:

Ytterdører med varierende alder, i normal stand iht. alder.  
Stedvis noe nedbrytning i overflater/karmer som er mye utsatt for sol og fuktighet.  
Noe falming i overflate, iring i hengsler tilknyttet ytterdør i entre.

#### Konsekvens/tiltak

- Andre tiltak:

Videre slitasje kan over tid påvirke funksjon og overflatebeskyttelse.  
Overflatevedlikehold bør utføres ved behov.  
Justering og smøring av lås/beslag på terrassedør anbefales som normalt vedlikehold.



## Balkonger, terrasser og rom under balkonger

#### Beskrivelse

Det er etablert en balkong i trevirke.  
Eier opplyser at terrassebord ble skiftet mellom 2010-2014.

#### Vurdering av avvik:

- Det er påvist fukt-/råteskader i konstruksjonen.
- Det er påvist andre avvik:

Det registreres råteskader i nedre del av søyler som står i terrenget.  
Terrassebord er stedvis montert tett, generelt slitt/avskalling i overflater terrassebord.  
Noe nedbrytning/avskalling i rekkverk.

#### Konsekvens/tiltak

- Andre tiltak:

Forholdene kan medføre redusert bæreevne i søyler og videre nedbrytning av terrasse og rekkverk; det anbefales utskifting av råteskadet treverk samt vedlikehold og overflatebehandling av øvrige konstruksjoner.

**Kostnadsestimat: 20 000 - 100 000**

# Tilstandsrapport



## TG 1 Skorstein over tak

### Beskrivelse

Skorstein/elempipe er fra byggeår. Pipebeslag montert over tak. Pipeløp ikke besikket på kryploft grunnet manglende loftsluke. Ingen registrert lekkasjer ved besiktelse

### Merknader:

- Riss i pusset pipeløp i underetasje.
- Ildsted i alle etasjer.

Normal tid før ompussing av murte skorsteiner, pusset utvendig er 10 - 30 år.



## INNENDIG

## TG 2 Overflater

### Beskrivelse

Innvendig er det gulv av parkett, laminat og furu. Veggene har trepanel og malte plater. Innvendige tak har malte plater og trepanel. Innvendige overflater med varierende alder, stedvis oppgradert i senere tid.

### Merknader:

- Stedvis gjenstående montering av listverk, terskel list,/fug, hovedsakelig omliggende dører, ikke nærmere kommentert i rapport.

### Vurdering av avvik:

# Tilstandsrapport

- Det er påvist andre avvik:

Stedvis noen brukslitasje, spenninger og vannmerker/svelling i toppdekket.

Registrerte spenninger i toppdekker vurderes som påregnelig ved etasjeskillere i trebjelkelag og konstruksjoner med betonggulv, tilfarergulv eller flytende undergulv.

Det er ikke foretatt nivellering eller øvrige målinger av planhet eller setninger. Videre undersøkelser anbefales kun dersom det oppstår endringer, økende sprekkdannelser eller funksjonelle avvik over tid.

Vannmerker og svelling mindre del av tak-ess plater i bi-inngang 1. etasje, ingen registrert fukt ved overflatemåling. Mulig årsak kan være tidligere utettheter fra overliggende bad. Anbefaler nærmere kontroll.

Generelt noe ujevn skjøt av tak-ess plater i stue 1. etasje.

## Konsekvens/tiltak

- Andre tiltak:

Forholdene vurderes som mindre avvik, men kan indikere tidligere fuktpåvirkning og behov for oppfølging; det anbefales enkel kontroll og vedlikehold samt nærmere undersøkelser ved endringer over tid.

## Etasjeskille/gulv mot grunn

### Beskrivelse

Etasjeskiller er av trebjelkelag.

## TG 2 Rom Under Terreng

*Punktet må sees i sammenheng med 'Drenering'*

### Beskrivelse

Gulvet har laminat. Veggene har plater. Hulltaking er foretatt og det er påvist avvik i konstruksjonen. Hulltaking er foretatt ved/i Bod/lagerrom (hoveddel). Fuktvotemåling (vekt%) i konstruksjonen ble målt til 22,5.

### Vurdering av avvik:

- Det er gjennom målinger påvist høyt fuktnivå i trevegger i underetg./kjeller, det er derfor ikke foretatt hulltaking

Fuktmålinger viser fuktverdier over faregrense for utvikling av sopp/ råteskader. Påførede vegger mot terreng har feil byggemåte med bruk av plastfolie som dampsperre. Dette øker risikoen for magasinering av fukt inne i konstruksjonen med påfølgende fare for en utvikling av skader.

Rom mangler ventilering.

### Konsekvens/tiltak

- Andre tiltak:

Feil oppbygging av utlekket vegg med dampsperre kan redusere konstruksjonens uttørkingsevne og øke risiko for fuktakkumulering og utvikling av fuktskader over tid.

Det anbefales forbedring av ventilasjon og luftutskifting i rommet.

Ved ombygging eller oppgradering av veggkonstruksjonen bør dampsperre fjernes og veggen bygges opp i tråd med anbefalte løsninger for utlekkede vegger mot grunnmur.



## Innvendige trapper

# Tilstandsrapport

## Beskrivelse

Boligen har malt tretrapp med laminat i trinn til 2. etasje, ubehandlet trapp til kjeller.  
Normal slitasje iht. alder.



## Innvendige dører

### Beskrivelse

Innvendig har boligen malte glatte/profilerte dører, varierende alder.  
Stedvis noe brukslitasje i overflater og låskasser, påregnelig normal iht. alder.

## VÅTROM

### 2. ETASJE > BAD/VASKEROM

#### Generell

### Beskrivelse

Aktuell byggeforskrift er teknisk forskrift 2010. Dokumentasjon: faktura.

**Årstall:** 2010

**Kilde:** Faktura e.l



### 2. ETASJE > BAD/VASKEROM

#### 1 TG 1 Overflater vegger og himling

### Beskrivelse

Veggene har våtromstapet/belegg. Taket har himlingsplater.

**Årstall:** 2010

**Kilde:** Eier

### 2. ETASJE > BAD/VASKEROM

# Tilstandsrapport

## TG 2 Overflater Gulv

### Beskrivelse

Gulvet har vinylbelegg. Rommet har elektriske varmekabler. Fall mot sluk er målt til 13. Høydeforskjell fra toppen av sluket til toppen av membranen ved dørterskelen er 30.

Årstall: 2010

Kilde: Eier

### Vurdering av avvik:

- Det er påvist andre avvik:

Riss sveist skjøt på gulv, stedvise ujevnheter er i belegg i overgang vegg.

### Konsekvens/tiltak

- Andre tiltak:

Påpekte forhold medføre redusert tetthet og økt risiko for fuktinntrengning; utbedring av skjøter og justering av belegg anbefales.



## 2. ETASJE > BAD/VASKEROM

### TG 2 Sluk, membran og tettesjikt

### Beskrivelse

Det er plastsluk og synlig vinylbelegg som tettesjikt.

Årstall: 2010

Kilde: Eier

### Vurdering av avvik:

- Mer enn halvparten av forventet brukstid er passert på membranløsningen.
- Det er påvist andre avvik:

Det er ikke tilstrekkelig tettesjikt rundt rørføringer i vegg til servant.

Løsningen/utførelsen rundt rørgjennomføringer gir fare for fukt inn i konstruksjoner. Lokal utbedring/sillikonerings må vurderes.

### Konsekvens/tiltak

- Andre tiltak:

- Overvåk tilstanden jevnlig. For å få tilstandsgrad 0 eller 1 må tettesjiktet skiftes ut, men tidspunktet for når dette er nødvendig er vanskelig å si noe om.
- Det er viktig å merke seg at levetiden til en membran varierer basert på kvalitet, installasjon og bruk. Eldre membraner kan bli sprø og sprekke opp, noe som fører til at de mister sin vannettende funksjon. Dette kan resultere i vannlekkasjer gjennom vegger og gulv og fuktskader.

Løsningen/utførelsen rundt rørgjennomføringer gir fare for fukt inn i konstruksjoner. Lokal utbedring må vurderes.



# Tilstandsrapport

## 2. ETASJE > BAD/VASKEROM

### Sanitærutstyr og innredning

#### Beskrivelse

Rommet har innredning med nedfelt servant, veggmontert toalett, dusjkabinett og opplegg for vaskemaskin.

Årstall: 2010

Kilde: Eier

#### Vurdering av avvik:

- Det er ikke påvist tilfredsstillende løsning for å synliggjøre lekkasje fra innebygget sisterner.
- Det er påvist andre avvik:

"Treg" oppsamling av vann i sisternen, trolig på grunn av slitasje eller avleiringer i innløpsventilen.

#### Konsekvens/tiltak

- Andre tiltak:
- Uten dreneringsløsning/lekkasjesikring kan lekkasjer pågå over lang tid uten å bli oppdaget. Dette kan føre til omfattende fuktskader i omkringliggende byggematerialer.

Rengjøring eller utskiftning av innløpsventilen anbefales.

Dokumentasjon av annen godkjent løsning for innebygget sisterner bør fremskaffes.



## 2. ETASJE > BAD/VASKEROM

### Ventilasjon

#### Beskrivelse

Det er balansert ventilasjon.

## 2. ETASJE > BAD/VASKEROM

### Tilliggende konstruksjoner våtrom

#### Beskrivelse

Hulltaking er foretatt uten å påvise unormale forhold. Hulltaking er foretatt ved/i Trapp.  
Fuktquotemåling i konstruksjonen under 8 %, og vises dermed ikke i Protimeter.

# Tilstandsrapport



## 1. ETASJE > BAD

### Generell

#### Beskrivelse

Aktuell byggeforskrift er byggeforskrifter fra før 1997. Dokumentasjon: ingen dokumentasjon.  
Bad oppgradert i overflater og utstyr, arbeid utført av eier.  
Flis på gulv, sokkel flis og malte veggoverfalter på vegg.  
Utstyr: Badekar, servant i innredning og toalett.  
Mekanisk avtrekk, ok.  
Varmekabler i gulv.  
Mangelfullt fall fra sluk til dørterskel.  
Hulltaking er foretatt uten å påvise unormale forhold. Hulltaking er foretatt ved/i Trapp.  
Fuktkvotemåling i konstruksjonen under 8 %, og vises dermed ikke i Protimeter.

#### Vurdering av avvik:

- Våtrommet må oppgraderes for å tåle normal bruk etter dagens krav.

Rommet (membran) er bygget etter forskriftskrav før 1997 og gis dermed automatisk tilstandsgrad 3 basert på alder og forventet levetid.

Fall på gulv er mindre en referansenivået, og oppbrett membran er mindre en krav på 15 mm.

Lekkasjevann utenfor dusjsjonen ledes ikke tilstrekkelig til sluk, og det er risiko for at vann renner ut gjennom døråpning.

Vindu montert i våtsone, dette øker fuktbelastningen på treverket, ingen registrert fukt ved overflatemåling.

Avskalling i våtromsmaling omliggende badekar.

Generelt noe ujevn montering av flis ift. dagens krav til planhet. Stedvis bom/hulrom under flis.

Innervegg mot bad er utført med plast, noe som kan gi begrenset fuktsikkerhet sammenlignet med godkjente våtromsløsninger; nærmere kontroll og eventuell oppgradering anbefales.

Gjenstående tetting rundt avløps under servant.

"Treg" oppsamling av vann i sisternen.

#### Konsekvens/tiltak

- Andre tiltak:

Iht. alder og påpekte forhold må våtrom påregnes oppgradert på sikt.

Anbefaler montering av dusjkabinett, og heving av membran i dørterskel i påvente av en oppgradering.

**Kostnadsestimat: 100 000 - 200 000**

# Tilstandsrapport



## 1. ETASJE > BAD

### Tilliggende konstruksjoner våtrom

#### Beskrivelse

Hulltaking er foretatt uten å påvise unormale forhold. Hulltaking er foretatt ved/i Soverom.  
Fuktkvotemåling i konstruksjonen under 8 %, og vises dermed ikke i Protimeter.

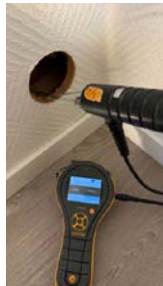

## UNDERETASJE > BAD/VASKEROM

### Generell

#### Beskrivelse

Aktuell byggeforskrift er teknisk forskrift 2010. Dokumentasjon: faktura.

Årstall: 2015

Kilde: Eier

# Tilstandsrapport



## UNDERETASJE > BAD/VASKEROM

### TG 1 Overflater vegger og himling

#### Beskrivelse

Veggene har våtromstapet/belegg. Taket har smart panel.

Årstall: 2015

Kilde: Eier

## UNDERETASJE > BAD/VASKEROM

### TG 2 Overflater Gulv

#### Beskrivelse

Gulvet har vinylbelegg. Rommet har elektriske varmekabler. Fall mot sluk er målt til 35. Høydeforskjell fra toppen av sluket til toppen av membranen ved dørterskelen er 59.

Årstall: 2015

Kilde: Eier

#### Vurdering av avvik:

- Det er påvist avvik i fallforhold til sluk i forhold til krav i forskrift på byggetidspunktet.

Lokalt fall på gulv i dusjnisen er mindre enn referansenivået, registrert noe stående vann ved spyling. Soppdannelser i fuger.

#### Konsekvens/tiltak

- Til tross for avviket i fall/høydeforskjell til sluk, vil gulvet fortsatt kunne lede vann mot sluket, men med redusert effektivitet. Dette kan potensielt øke risikoen for vannansamling i enkelte områder av badet.

Funksjon ivarettatt med oppbrett av belegg. Påregnelig med jevnlig rengjøring i dusjnisen.



## UNDERETASJE > BAD/VASKEROM

### TG 2 Sluk, membran og tettesjikt

#### Beskrivelse

Det er plastsluk og synlig vinylbelegg som tettesjikt.

Årstall: 2015

Kilde: Eier

# Tilstandsrapport

## Vurdering av avvik:

- Rommet er et våtrom hvor det ved etablering var krav om "uavhengig kontroll", men det foreligger ingen dokumentasjon på at det er utført "uavhengig kontroll".

## Konsekvens/tiltak

- Innhent dokumentasjon, om mulig.



## UNDERETASJE > BAD/VASKEROM

### TG 2 Sanitærutstyr og innredning

#### Beskrivelse

Rommet har innredning med nedfelt servant, toalett, dusjvegger/hjørne og opplegg for vaskemaskin.

Årstall: 2015

Kilde: Eier

#### Vurdering av avvik:

- Det er påvist andre avvik:

"Treg" oppsamling av vann i sisternen, trolig på grunn av slitasje eller avleiringer i innløpsventilen.

Mindre drypplekkasje i overgang slang/dusjhode.

Småhakk i servant, ingen behov for tiltak.

Det er ikke kontrollert under servant grunnet manglende tilgang.

#### Konsekvens/tiltak

- Andre tiltak:

Rengjøring eller utskiftning av innløpsventilen anbefales.

Skiftet oring i overgang slange/dusjhode.

## UNDERETASJE > BAD/VASKEROM

### TG IU Ventilasjon

#### Beskrivelse

Det er mekanisk avtrekk.

Ikke kontrollert grunnet tilkomst, ingen registrerte mangler tilknyttet luftutveksling.

Årstall: 2015

Kilde: Eier

## UNDERETASJE > BAD/VASKEROM

### TG 0 Tilliggende konstruksjoner våtrom

#### Beskrivelse

Hulltaking er foretatt uten å påvise unormale forhold. Hulltaking er foretatt ved/i Soverom.

Fuktkvotemåling i konstruksjonen under 8 %, og vises dermed ikke i Protimeter.

# Tilstandsrapport

Årstall: 2015

Kilde: Eier



## KJØKKEN

### 1. ETASJE > STUE/SPISESTUE/KJØKKEN

#### Overflater og innredning

##### Beskrivelse

Kjøkkenet har innredning med profilerte fronter og benkeplaten er av laminat. Det er kjøleskap, oppvaskmaskin og komfyr.

Kjøkkenet oppgradert med nye fronter, vaskekum og blandebatteri i 2003.

##### Generell info:

Avløpsrør under kjøkkenvask bør etter strammes med jevne mellomrom, dette fordi disse over tid glir fra hverandre ved bruk av varmt og kaldt vann, og kan forårsake fuktskade i skap og eventuelt nærliggende gulv. Anbefaler montering av komfyrvakt og waterguard.

##### Vurdering av avvik:

- Det er påvist andre avvik:

Stedvis noe bruksslitasje, påregnelig normal ift. alder. Ingen umiddelbar behov for tiltak.

##### Konsekvens/tiltak

- Andre tiltak:

Ingen umiddelbare behov for tiltak.



### 1. ETASJE > STUE/SPISESTUE/KJØKKEN

#### Avtrekk

##### Beskrivelse

Det er avtrekk via balansert anlegg.

# Tilstandsrapport



## UNDERETASJE > STUE/KJØKKEN

### TG 2 Overflater og innredning

#### Beskrivelse

Kjøkkenet har innredning med glatte fronter. Benkeplaten er av laminat. Det er kjøøl/fryseskap, oppvaskmaskin, platetopp og stekeovn.

#### Generell info:

Avløpsrør under kjøkkenvask bør etter strammes med jevne mellomrom, dette fordi disse over tid glir fra hverandre ved bruk av varmt og kaldt vann, og kan forårsake fuktskade i skap og eventuelt nærliggende gulv.

Årstall: 2015

Kilde: Eier

#### Vurdering av avvik:

- Det er påvist andre avvik:

Svelling i bunnplate under frys, ingen registrert fukt ved overflatemåling. Ujevn skjøt benkeplate.

#### Konsekvens/tiltak

- Andre tiltak:

Forholdene kan medføre videre nedbrytning av materialer, og det anbefales kontroll av årsak samt utbedring og eventuell overflatebehandling av berørte deler



## UNDERETASJE > STUE/KJØKKEN

### TG 1 Avtrekk

#### Beskrivelse

Det er kjøkkenventilator med avtrekk ut.

Årstall: 2015

Kilde: Eier

## SPESIALROM

### 1. ETASJE > TOALETTROM

# Tilstandsrapport

## TG 1 Overflater og konstruksjon

### Beskrivelse

Toalett rom

Belegg på gulv, tapet på vegg og med malte tak-ess plater i himling.

Utstyr: Toalett og servant.

Mekanisk avtrekk



## TEKNISKE INSTALLASJONER

## TG 2 Vannledninger

### Beskrivelse

Innvendige vannledninger er av kobber og plast (rør i rør).

Rørpropp noe oppgradert i forbindelse med oppgradering av våtrom og kjøkken i senere tid.

Kontrollen er avgrenset til innvendig i boligen, og kontrollen stopper ved vegg gjennomføringer

Ledningsnett

Normal levetid for vannledninger av PE/PEX er 25 til 75 år.

Normal levetid for vannledninger av kobber er 25 til 75 år.

Normal levetid for lodding er 25 til 75 år.

### Vurdering av avvik:

- Mer enn halvparten av forventet brukstid er passert på innvendige vannledninger.
- Det er påvist andre avvik:

Stoppekran er lokalisert, men ikke merket. Det ble ikke observert lekkasjer eller unormal slitasje.

Stedvis ir på kobberrør uten registrerte lekkasjer, kan indikere begynnende korrosjon, og kontroll/vedlikehold anbefales.

Ikke tilstrekkelig merking i fordeler skap for vann.

### Konsekvens/tiltak

- Det er ikke behov for utbedringstiltak siden anlegget fungerer i dag, men ut ifra alder kan skader plutselig oppstå på eldre anlegg.
- Andre tiltak:

Manglende merking av hovedstoppekran er et mindre avvik fra anbefalt praksis. Merkingen skal bidra til å lette lokalisering ved behov for stenging av vann, særlig i nødsituasjoner.

Det anbefales at merking etableres for å sikre oversikt.

# Tilstandsrapport



## **TG 2** Avløpsrør

### Beskrivelse

Det er avløpsrør av plast.

Kontrollen er avgrenset til innvendig i boligen, og kontrollen stopper ved sluket/etasjeskille.

### Ledningsnett

Normal levetid for avløpsledninger av plast er 25 til 75 år.

### Vurdering av avvik:

- Mer enn halvparten av forventet brukstid er passert på innvendige avløpsledninger.

### Konsekvens/tiltak

- Det er ikke behov for utbedringstiltak siden anlegget fungerer i dag, men ut ifra alder kan skader plutselig oppstå på eldre anlegg.

## **TG 3** Ventilasjon

### Beskrivelse

Balansert ventilasjon i øvre etasjer. Aggregat opplyst montert i begynnelsen av 2000 tallet.

Anlegget fremstår i normal og fungerende stand uten registrerte avvik ved befaring. Normalt vedlikehold må påregnes, jevnlig filterbytte og service etter behov.

Enkelte ventilasjonskanaler er ikke innekledd.

Underetasje ventilert med mekanisk avtrekk på bad og kjøkken, øvrige rom ventilert med vindusventiler og vegg ventiler.

### Vurdering av avvik:

- Det er påvist mangelfull ventilasjon fra balansert ventilasjonsanlegg på ett eller flere rom i boligen.
- Ingen ventilering utover åpning av vindu.

Det registreres iring/korrosjon i aggregat, dette skyldes trolig kondensering.

Kontor rom 2.etasje, og bod rom i underetasje/kjeller mangler ventilering.

Det er manglende tilluftspalte ved enkelte dører slik at ventileringen av boenheten ikke fungerer som tiltenkt.

Misfaring i bryterpanel i gang 2. etasje.

### Konsekvens/tiltak

- Bedre ventilering må etableres.

Korrosjon i aggregat kan redusere levetid og funksjon.

Det anbefales kontroll/utbedring av ventilasjonsaggregat, etablering av ventilasjon i berørte rom samt

Manglende ventilasjon og tilluftspalter gir dårlig luftutskifting, økt fuktbelastning og risiko for inneklimateproblemer, påregnelig med montering av tilluftspalter for å sikre tilfredsstillende luftgjennomstrømning.

**Kostnadsestimat: Under 20 000**

# Tilstandsrapport

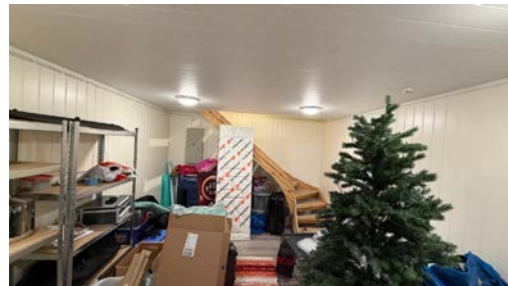

Bod hoveddel

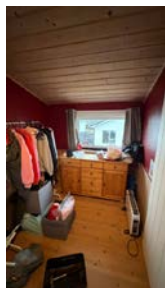

Kontor 2. etasje

## Varmesentral

### Beskrivelse

Det er installert varmepumpe.

Normal levetid for varmepumper er ca. 12–15 år.

For lengst mulig levetid er det viktig med jevnlig service og vedlikehold.

**Årstall:** 2016

**Kilde:** Produksjonsår på produkt

### Vurdering av avvik:

- Mer enn halvparten av forventet brukstid på varmesentral er oppbrukt.

### Konsekvens/tiltak

- Det er ikke behov for utbedringstiltak siden varmesentralen fungerer i dag, men ut ifra alder kan skader plutselig oppstå på eldre anlegg.

# Tilstandsrapport



## 📌 TG 1 Varmtvannstank

### Beskrivelse

Varmtvannstanken er på ca. 200 liter.

Utstyr sanitær installasjoner

Normal levetid for v.v beredere elektrisk er 15 til 25 år.

Normal levetid for blande ventil for beredere er 10 til 25 år.

**Årstall:** 2008

**Kilde:** Produksjonsår på produkt



## Elektrisk anlegg

*Dette er en forenklet kontroll begrenset til de spørsmål og undersøkelser som forskrift til avhendingslova (tryggere bolighandel) § 2-18 inneholder. Dette kan ikke sammenlignes med en kontroll utført av offentlig myndighet (Det lokale eltilsyn) eller registrert elektrovirksomhet, og en bygnings sakkyndig har verken kompetanse eller lov til å foreta en slik kontroll.*

*Tilstanden er vurdert ut fra den forenklete og begrensede kontrollen som forskriften inneholder. El-anlegget kan ha feil og mangler som en slik forenklet undersøkelse ikke vil avdekke. Vær derfor oppmerksom på denne risikoen, og søk videre veiledning eller få en fullstendig kontroll utført av registrert elektrovirksomhet.*

### Beskrivelse

El-anlegg med varierende alder.

Det er foretatt oppgraderinger i senere tid, dokumentasjon fremvist på befaringdagen.

# Tilstandsrapport

Dette er en forenklet kontroll begrenset til de spørsmål og undersøkelser som forskrift til avhendingslova (tryggere bolighandel) § 2-18 inneholder. Dette kan ikke sammenlignes med en kontroll utført av offentlig myndighet (Det lokale eltilsyn) eller registrert elektrovirksomhet, og en bygningssakkyndig har verken kompetanse eller lov til å foreta en slik kontroll. El-anlegget kan ha feil og mangler som en slik forenklet undersøkelse ikke vil avdekke. Vær derfor oppmerksom på denne risikoen, og søk videre veiledning eller få en fullstendig kontroll utført av registrert elektrovirksomhet.

1. Foreligger det eltilsynsrapport de siste 5 år, og det er ikke foretatt arbeid på anlegget etter denne, utenom retting av eventuelle avvik i eltilsynsrapport (dvs en el-tilsynsrapport uten avvik)?  
**Nei**

## Spørsmål til eier

2. Når ble det elektriske anlegget installert eller sist gang totalt rehabilitert (årstall)? Med totalt rehabilitert menes fullstendig utskiftet anlegg fra inntakssikring og videre.  
**1987**
3. Er alle elektriske arbeider/anlegg i boligen utført av en registrert elektroinstallasjonsvirksomhet?  
**Ukjent**
4. Er det elektriske anlegget utført eller er det foretatt tilleggsarbeider på det elektriske anlegget etter 1.1.1999?  
**Ukjent**
5. Foreligger det kontrollrapport fra offentlig myndighet – Det Lokale Eltilsyn (DLE) eller eventuelt andre tilsvarende kontrollinstanser med avvik som ikke er utbedret eller kontrollen er over 5 år?  
**Nei**
6. Forekommer det ofte at sikringene løses ut?  
**Nei**
7. Har det vært brann, branntilløp eller varmgang (for eksempel termiske skader på deksler, kontaktpunkter eller lignende) i boligens elektriske anlegg?  
**Nei**

## Generelt om anlegget

8. Er det tegn til at det har vært termiske skader (tegn på varmgang) på kabler, brytere, downlights, stikkontakter og elektrisk utstyr? Sjekk samtidig tilstanden på elektrisk tilkobling av varmtvannsbereder, jamfør eget punkt under varmtvannstank  
**Nei**
9. Er der synlig defekter på kabler eller er disse ikke tilstrekkelig festet?  
**Nei**

## Inntak og sikringsskap

10. Er det tegn på at kabelinnføringer og hull i inntak og sikringsskap ikke er tette, så langt dette er mulig å sjekke uten å fjerne kapslinger?  
**Nei**
11. Finnes det kursfortegnelse, og er den i samsvar med antall sikringer?  
**Nei**
12. Foreta en helhetsvurdering av det elektriske anlegget, dets alder, allmenne tilstand og fare for liv og helse. Bør det elektriske anlegget ha en utvidet el-kontroll?  
**Nei**

## Generell kommentar

På grunn av manglende dokumentasjon og alder på eldre del av det elektriske anlegget anbefales det el-takst i forbindelse med eierskifte.

# Tilstandsrapport



## TOMTEFORHOLD

### Byggegrunn

#### Beskrivelse

Det er ukjent byggegrunn.

### 📌 TG 2 Fuktsikring og drenering

*Punktet må sees i sammenheng 'Rom under terreng'*

#### Beskrivelse

Dreneringen er fra 1987.

#### Vurdering av avvik:

- Mer enn halvparten av forventet levetid på drenering er overskredet.
- Det er påvist andre avvik:

Synlig grunnmurplast er ikke avsluttet med klemlist. Dette kan føre til at overflatevann/regn kan komme mellom mur og grunnmurplast og føre til fukt i nedre del av vegg.

#### Konsekvens/tiltak

- Andre tiltak:
- Overvåk tilstanden jevnlig. For å få tilstandsgrad 0 eller 1 må dreneringen skiftes ut, men tidspunktet for når dette er nødvendig er vanskelig å si noe om.

Manglende klemlist på platon kan føre til at overflatevann/regn kan komme mellom mur og grunnmurplast og føre til fukt i nedre del av vegg. Dette vises som oftest som saltutslag i åpen vegg.

# Tilstandsrapport



## TG 2 Grunnmur og fundamenter

### Beskrivelse

Bygningen har betonggrunnmur.

### Vurdering av avvik:

- Det er registrert skråriss som er symptom på setninger.

Det ble registrert setnings riss under kjøkkenvindu og ett vindu på soverom i underetasje. Videre ble det registrert stedvis riss over utsparing vindu/dør, samt riss/avskalling i sålebenker/smyg.

### Konsekvens/tiltak

- Andre tiltak:

Forholdene kan skyldes bevegelser/setninger og medføre videre sprekkutvikling og fuktoptak; det anbefales å overvåke utviklingen og utbedre riss for å hindre inntrengning av fukt.



## TG 3 Terrengforhold

### Beskrivelse

Området rundt boligen er opparbeidet med belegningsstein i gårdsrom, hageanlegg, plattning av betongheller ved underetasje samt balkongkonstruksjon.

### Vurdering av avvik:

- Det er påvist dårlig fall eller flatt terreng inn mot grunnmur og dermed muligheter for større vannansamlinger.
- Terrengtet faller inn mot bygningen og det er maksimale forhold for vann inn mot muren.

# Tilstandsrapport

Terrenget fall stedvis inn mot grunnmur, dette øker fuktbelastning på grunnmur.

Det ble registrert noe høyere fuktnivå ved hulltaking i bod på befaringsdagen. Dette kan trolig tilbakeføres til konstruksjonsoppbygging og manglende ventilering.

Noe retningsavvik/kjørespør i gårdsrom.

## Konsekvens/tiltak

- Det bør foretas terrengjusteringer.

Terrenget må ha fall fra grunnmuren for å sikre god avrenning av overflatevann. Eventuelt må det utføres drenerende tiltak i terrenget for å lede overflatevann vekk fra boligen.

**Kostnadsestimat: 20 000 - 100 000**



## FORHOLD SOM ÅPENBART KAN MEDFØRE FARE FOR HELSE, MILJØ OG SIKKERHET

*Dette punktet inneholder tydelige og lett synlige forhold ved boligen som åpenbart kan påvirke helse, miljø og sikkerhet, og som bygningsfaglige har oppdaget. Terskelen for hva som anses som åpenbart er høy, og det utføres ikke undersøkelser med sikte på å avdekke slike forhold. Punktet omfatter ikke skjulte eller ikke-synlige forhold, tekniske vurderinger eller forhold som krever spesialundersøkelser. Forhold vurderes etter byggt teknisk forskrift på befaringstidspunktet. Røykvarslere og håndholdt brannslukningsutstyr vurderes etter gjeldende forskrift om brannforebygging.*



## Helse, miljø og sikkerhet

### Beskrivelse

HMS-kontrollen er begrenset til forhold som inngår i minstekravene i Forskrift om sikrere bolighandel (2022).

### Vurdering av avvik:

- Åpninger i rekkverk på balkong eller terrasse er ikke i henhold til krav i dagens forskrifter.
- Åpninger mellom trinn i innvendig trapp er større enn dagens forskriftskrav.
- Det er ikke montert rekkverk på innvendig trapp.
- Det er ikke montert rekkverk på utvendige trapper.
- Det mangler håndløper på vegg i det innvendige trappeløpet.
- Rekkverket på balkong eller terrasse er for lavt i forhold til dagens krav.
- Rekkverkshøyder er under dagens forskriftskrav til rekkverk i utvendige trapper.

### Konsekvens/tiltak

- Det er ikke krav om utbedring av rekkverkshøyde opp til dagens forskriftskrav.
- Rekkverkshøyde på balkong eller terrasse må endres for å tilfredsstille krav på byggemeldingstidspunktet.
- Rekkverk på innvendig trapp må monteres for å lukke avviket.
- Det er ikke krav om utbedring av åpninger i rekkverk til dagens forskriftskrav.
- Åpninger i rekkverk på balkong eller terrasse må endres for å tilfredsstille krav på byggemeldingstidspunktet.
- Det er ikke krav om utbedring av rekkverkshøyder på utvendige trapper opp til dagens krav.
- Rekkverket på utvendige trapper er såpass lavt at det på grunn av sikkerhetsmessige forhold anbefales økning av høyde.
- Håndløper på innvendig trapp bør monteres, men det var ikke krav på byggetidspunktet.
- Håndløper på innvendig trapp må monteres på vegg for å tilfredsstille krav på byggetidspunktet.
- Det er ikke krav om utbedring av åpninger i innvendige trapper opp til dagens krav.
- Åpninger i innvendige trapper er såpass store at det ut ifra sikkerhetsmessige forhold anbefales å lage mindre åpninger.
- Rekkverk for utvendige trapper må monteres for å lukke avviket.

# Tilstandsrapport

# Arealer, byggetegninger og brannceller

Standard gjeldende fra 01.01.2024

Arealmålinger og arealoppsett er basert på Norsk standard 3940:2023 Areal- og volum-beregninger av bygninger. Arealet gjelder for tidspunktet da boligen ble målt

## Hva er måleverdig areal?

Arealet i rommet må ha minst 1,90 m fri høyde over gulvet og minst bredde på 0,60 m. Et loft med skråtak vil for eksempel bare få registrert målbart areal der høyden er minst 1,90 m og bredden minst 0,60 m. Rommet må ha dør eller luke, og gangbart gulv.

## Hva er bruksareal?

**BRA = BRA-i + BRA-e + BRA-b**

Bruksarealet for bygningen er bruttoarealet minus arealet som opptas av yttervegger.

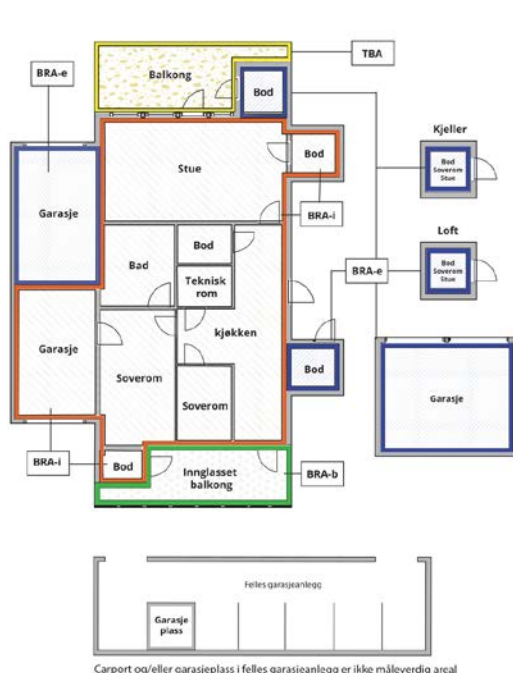

Carport og/eller garasje plass i felles garasjeanlegg er ikke måleverdig areal

Internt bruksareal (BRA-i)	Arealet innenfor boenheten(e)
Eksternt bruksareal (BRA-e)	Arealet av alle rom utenfor boenheten(e) og som tilhører denne, slik som for eksempel bod
Innglasset balkong mv (BRA-b)	Arealet av innglasset balkong, veranda eller altan når denne er tilknyttet boenheten(e)
Terrasse- og balkongareal (TBA)	Arealet av terrasser, åpne balkonger og åpen altan tilknyttet boenheten(e)
Gulvareal (GUA)	Er sum av BRA (bruksareal) og ALH (areal med lav takhøyde).  Areal med lav takhøyde (ALH) er ikke måleverdig areal, som skyldes skråtak og lav himlingshøyde.  GUA kan opplyses i markedsføring der det er aktuelt for den konkrete boligen og kun sammen med BRA-i, for eksempel der gulvflaten har en verdi og har funksjon ved møblering og bruk av rommene. Ikke innredet areal som kaldloft, måles og oppgis normalt ikke.

## Arealet kan ikke alltid fastsettes nøyaktig

Areal kan være komplisert eller umulig å måle opp nøyaktig fordi det er vanskelig å fastslå tykkelsen på innervegger, skjevheter i og utforming av bygningskonstruksjoner som karnapp, buer og vinkler som ikke er rette, åpne rom over flere etasjer og så videre.

Eiendommens markedsverdi kan ikke baseres på en matematisk beregning basert på antall kvadratmeter opplyst i rapporten. Opplysninger om areal kan altså ikke alene benyttes for å beregne eiendommens verdi.

## Den bygningsakkyndige kan avdekke eventuelle bruksendringer og avvik i branncelleinndeling

Den bygningsakkyndige ser på byggetegninger hvis de er tilgjengelige og dette er en del av oppdraget, og vurderer bruken av boligen opp mot tegningene. Hvis den bygningsakkyndige avdekker at en bolig ikke ser ut til å være delt opp i brannceller etter kravene i byggeteknisk forskrift på befaringstidspunktet, skal det opplyses om dette.

Reglene om bruksendring og brannceller kan være kompliserte. Søk videre faglige råd om rapporten ikke gir deg svar. Den bygningsakkyndige kan ikke vurdere og svare på alle spørsmål, og kan heller ikke vite om kommunen kan gi unntak for kravene som gjelder. [Vil du vite mer?](#)

## Om brannceller

En branncelle er hele eller avgrensede deler av en bygning hvor en brann fritt kan utvikle seg uten at den kan spre seg til andre bygninger eller andre deler av bygningen i løpet av en fastsatt tid.

## Om bruksendring

Bruksendring er å endre bruken av et rom fra en tillatt bruk til en annen. Dette kan kreve søknad og tillatelse, for eksempel hvis du endrer et rom fra bod til soverom eller arbeidsrom, eller hvis du endrer en bolig til to separate boliger.

Rom for varig opphold har krav til takhøyde, romstørrelse, rømningsvei og lysforhold som må være oppfylt. Du kan søke kommunen om unntak for kravene, men kan ikke regne med å få unntak for krav som går på helse og sikkerhet, for eksempel krav til rømningsvei.

Bruksendring som krever godkjenning, og som ikke er søkt bruksendret, er ulovlig. Kommunen kan etter plan- og bygningsloven kapittel 32 forfølge overtredelser. Kommunen kan pålegge deg å avslutte den ulovlige bruken, eventuelt å rette eller tilbakeføre rommet til godkjent bruk.

# Arealer

## Enebolig

Etasje	Bruksareal BRA m <sup>2</sup>			SUM	Terrasse- og balkongareal (TBA)
	Internt bruksareal (BRA-i)	Eksternt bruksareal (BRA-e)	Innglasset balkong (BRA-b)		
2. Etasje	88			88	5
1. Etasje	110			110	74
Underetasje	98	4		102	
<b>SUM</b>	<b>296</b>	<b>4</b>			<b>79</b>
<b>SUM BRA</b>	<b>300</b>				

### Romfordeling

Etasje	Internt bruksareal (BRA-i)	Eksternt bruksareal (BRA-e)	Innglasset balkong (BRA-b)
2. Etasje	Gang, 4 soverom, kontor, stue, bad/vaskerom		
1. Etasje	Entré/gang, soverom, bad, toalettrom, stue/spisestue/kjøkken, bi-inngang		
Underetasje	Entré/gang, bad/vaskerom, stue/kjøkken, 3 soverom, bod/lagerrom (hoveddel)	Utvendig bod	

Arealet i denne boligen er vanskelig eller umulig å måle opp helt nøyaktig på grunn av utforming/innredning av rom/bygningskonstruksjoner.

Arealet er fastsatt omtrentlig og skjønnsmessig.

Mindre areal avvik kan forekomme grunnet bygningens utforming.

## Lovlighet

### Byggetegninger

Det foreligger godkjente og byggemeldte tegninger, men de stemmer ikke med dagens bruk

*Kommentar:* Det er foretatt mindre endringer i rominndeling i alle etasjer.

### Nyere håndverkstjenester

Er det ifølge eier utført håndverkstjenester på boligen siste 5 år?

Ja  Nei

*Kommentar:* Blandebatteri skiftet til dusjkabinett på bad 2. etasje mars 2026.

## Garasje

Etasje	Bruksareal BRA m <sup>2</sup>			SUM	Terrasse- og balkongareal (TBA)
	Internt bruksareal (BRA-i)	Eksternt bruksareal (BRA-e)	Innglasset balkong (BRA-b)		
1. Etasje		46		46	
<b>SUM</b>		<b>46</b>			
<b>SUM BRA</b>	<b>46</b>				

### Romfordeling

Etasje	Internt bruksareal (BRA-i)	Eksternt bruksareal (BRA-e)	Innglasset balkong (BRA-b)
1. Etasje		Garasje	

## Lovlighet

### Byggetegninger

Det foreligger godkjente og byggemeldte tegninger, som stemmer med dagens bruk

#### Nyere håndverkstjenester

Er det ifølge eier utført håndverkstjenester på boligen siste 5 år?

Ja  Nei

## Befarings - og eiendomsopplysninger

### Befaring

Dato	Til stede	Rolle
24.3.2026	Kåre Vatland Fredrik Johansen	Takstingeniør Kunde

### Matrikkeldata

Kommune	gnr.	bnr.	fnr.	snr.	Areal	Kilde	Eieforhold
1120 KLEPP	1	1331		0	570.8 m <sup>2</sup>	BEREGNET AREAL (Ambita)	Ikke relevant

#### Adresse

Kjelvene 41

#### Hjemmelshaver

Johansen Fredrik, Leirvik Therese

### Eiendomsopplysninger

#### Beliggenhet

Eiendommen ligger i Kjelvene utenfor sentrum av Sandnes.

#### Adkomstvei

Eiendommen har adkomst via offentlig veg/gate.

#### Tilknytning vann

Eiendommen er tilknyttet kommunal vannforsyning.

#### Tilknytning avløp

Eiendommen er tilknyttet kommunal avløpsnett.

## Bygninger på eiendommen

### Garasje

**Anvendelse**

Garasje

**Byggeår**

1990

**Standard****Vedlikehold****Kommentar**

Opplyst av eier.

**Beskrivelse**

Garasje er oppført med ringmur/plate i stedstøpt betong.  
Yttervegger i lett bindingsverk som utvendig kledd med liggende trepaneler.  
Etasjeskiller av trebjelkelag  
Saltak i tre som er tekket med betongtakstein.  
Takrenner og nedløp av plast.  
Port av stål/aluminium m/portåpner.(Montert i senere tid)

**Merknader:**

-Svinnriss/sprekk i stedstøpt plate.  
-Mindre utetthet i overgang bolig.  
Vedlikehold og levetid som bolig for øvrig.

**Generell info:**

Bygningen omfattes ikke av NS 3600, og er derfor ikke vurdert med tilstands- eller konsekvensanalyse.  
Den anses som sekundær bygning i forbindelse med salgsprosessen.  
Oppmåling er utført mot yttervegg.  
Det er ikke foretatt kontroll mot byggeforskrift og gitt byggetillatelse, ang krav til brann mellom bolig og garasje.

Bygget er ikke tilstandsvurdert ihht Forskrift til avhendingslova og NS3600. Dette er kun en enkel beskrivelse.



## Kilder og vedlegg

### Dokumenter

Beskrivelse	Dato	Kommentar	Status	Sider	Vedlagt
Kommunalinformasjon	24.03.2026		Gjennomgått		Nei
Egenerklæring	26.03.2026		Ikke gjennomgått		Nei

## Revisjoner

Versjon	Ny versjon	Kommentar
1	26.03.2026	

For gyldighet på rapporten se forside

# Tilstandsrapportens avgrensninger

## Forutsetninger

### Struktur og referansenivå

Rapporten beskriver avvik, det vil si en tilstand som er dårligere enn referansenivået. Positive sider ved boligen, ut over det som kommer frem av tilstandsgradene, blir normalt ikke fremhevet.

Rapporten baserer seg på krav i forskrift til avhendingslova (tryggere bolighandel). For valg av tilstandsgrad blir NS 3600:2018 (teknisk tilstandsanalyse ved omsetning av bolig) lagt til grunn.

Bygningssakkyndig er ikke ansvarlig for tilbakeholdt eller uriktig informasjon, som har betydning for tilstandsvurderingen.

### Presiseringer

Anslag på utbedringskostnader er sjablongmessig, og må ikke forveksles med en konkret vurdering eller tilbud fra entreprenør eller håndverker. Anslaget vil også avhenge av personlige preferanser og markedspris på materialer og tjenesteyter.

Tilstandsrapporten gjelder hovedbygget og tilleggsbygninger som den bygningssakkyndige anser at har nær tilknytning til funksjon som bolig.

Avvik er vurdert mot regler som gjaldt da boligen ble oppført, med mindre annet er spesifisert i forskrift til avhendingslova, eller gjeldende versjon av NS 3600.

Hulltaking ved våtrom, i rom under terreng eller andre bygningsdeler, krever eiers samtykke.

Befaring begrenses til visuelle observasjoner av tilgjengelige flater. Den bygningssakkyndige gjør ikke fysiske inngrep for å avdekke avvik, utover det som er beskrevet i forskrift til avhendingslova. Rapporten gir ingen garanti for at det ikke finnes skjulte feil eller mangler.

Flater som er skjult av snø eller på annen måte utilgjengelig, blir ikke kontrollert. Det blir ikke utført funksjonsprøving av bygningsdeler, med mindre dette kommer frem av forskrift til avhendingslova. Hvis det ikke er sikkerhetsmessig forsvarlig, vil ikke bygningssakkyndig undersøke taket fra utsiden.

Boligens tilbehør, hvite- og brunevarer og annet inventar, blir ikke vurdert. Dette gjelder også integrert tilbehør.

Stikkprøvetakninger er tilfeldig utvalgt, og kan innebære kontroll under overflaten med et spisst redskap eller lignende.

### Uttrykk og definisjoner

Referansenivå: Kravet til bygningsdelen eller rommet på søknadstidspunktet.

Tilstand: Byggverkets eller bygningsdelens tekniske, funksjonelle eller estetiske status på et gitt tidspunkt.

Symptom: Forhold som gir indikasjon på hvilken tilstand et byggverk eller en bygningsdel befinner seg i. Benyttes ved beskrivelse av avvik og alder.

Skadegjører: I hovedsak råte, sopp og skadedyr.

Fuktsøk: Overflatesøk med egnet søkeutstyr som fuktindikator eller visuelle observasjoner.

Fuktmåling: Måling av fuktinnhold i materiale eller i bakenforliggende konstruksjon ved bruk av egnet måleutstyr, blant annet hammerelektrode

og pigger.

Hulltaking: Boring av hull for inspeksjon og fuktmåling i risikoutsatte konstruksjoner.

Normal slitasjegrad: Forventet slitasje av materiale i overflaten, basert på enkle, visuelle observasjoner. Kan vurderes sammen med bygningsdelens alder.

### Areal

Areal fastsettes etter forskrift til avhendingslova og gjeldende versjon av NS 3940 (areal- og volumberegninger av bygninger).

Et rom kan være i strid med teknisk forskrift og mangle godkjenning hos kommunen for den aktuelle bruken, uten at dette får betydning for om arealet måles og oppgis i tilstandsrapporten. Når arealet måles tas det ikke hensyn til om arealet er lovlig oppført eller om bruken er lovlig, bruksendringer, lysforhold eller andre sikkerhetsmangler.

Rom som ligger utenfor boenheten, som eier har påvist eller opplyst at tilhører boenheten, er oppmålt og inkludert i BRA-e. Det er ikke fremvist dokumentasjon på at rommet tilhører boenheten, med mindre dette er angitt særskilt. Rom utenfor boenheten kan omdisponeres av borettslaget/sameiet, og dette kan påvirke boligens BRA-e.

Opplysninger om areal kan ikke alene benyttes for beregning av markedsverdi.

### Personvern

Tilstandsrapporten er utarbeidet som en del av Fremtind Forsikring AS sitt takstkonsept. Fremtind Forsikring AS, iVerdi AS, takstforetaket og andre relevante interessenter benytter personopplysninger fra tilstandsrapporten for analyse- og statistikkformål, utvikling og drift av produkter og tjenester i takstbransjen og boligomsetningen. Fremtind Forsikring AS, iVerdi AS og takstforetaket, følger til enhver tid gjeldende personvernlovgivning.



Adresse <b>Kjelvene 41, 4350 KLEPPE</b>	
Dato for energimerking <b>27.03.2026</b>	Merkenummer <b>Energiattest-2026-275637</b>
Bygningskategori <b>Småhus</b>	Bygningsnummer <b>9228268</b>
Gårdsnummer <b>1</b>	Bruksnummer <b>1331</b>
Seksjonsnummer <b>—</b>	Bruksenhetsnummer <b>H0101</b>

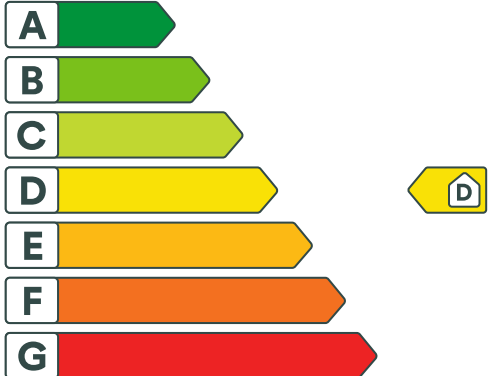



## Energikarakteren

Energikarakteren angir hvor energieffektiv boligen er, inkludert oppvarmingsanlegget. Energikarakteren er beregnet ut fra den typiske energibruken for boligtypen. Beregningene er gjort ut fra normal bruk ved et gjennomsnittlig klima. Det er boligens energimessige standard og ikke bruken som bestemmer energikarakteren. Boligdata i denne attesten er beregnet ut fra opplysninger som er gitt av boligeier. Der opplysninger ikke er oppgitt, brukes typiske standardverdier for den aktuelle bygningstypen.



## Boliginformasjon

Byggeår <b>1987</b>	Bygningstype <b>Enebolig med utleiedel</b>
Bruksareal <b>296,0 m<sup>2</sup></b>	Oppvarmet bruksareal <b>296,0 m<sup>2</sup></b>
Oppvarmet etasje <b>3</b>	Bygningsmateriale <b>Tre</b>
Oppvarming <b>Elektrisitet, Varmepumpe, Ved</b>	
Ventilasjon <b>Balansert ventilasjon</b>	



## Energi

Beregnet vektet levert energi i normert klima er et nøkkeltall for å vurdere en bygnings energieffektivitet, der ulike energibærere (strøm, fjernvarme, varmepumpe) vektet ulikt.

**Beregnet vektet levert energi i normert klima**

Pr. KVM pr. år  
**176,98 kWh/m<sup>2</sup>**

**Beregnet levert energi i lokalt klima**

Pr. KVM pr. år <b>164,12 kWh/m<sup>2</sup></b>	Totalt levert pr. år <b>48 580 kWh</b>
---	---



## Kjelvene 41, 4350 KLEPPE



### Detaljering

Bygningsform <b>Nei</b>	Vegger <b>Nei</b>
Vindu <b>Nei</b>	Gulv <b>Nei</b>
Takkonstruksjon <b>Nei</b>	Ytterdører <b>Nei</b>
Energibruk <b>Nei</b>	Lekkasjetall <b>Nei</b>
Solceller <b>Nei</b>	



## Kjelvene 41, 4350 KLEPPE



### Tiltak

#### Tiltak utendørs

##### Tiltak 1: Montere urbryter på motorvarmer

Det monteres urbryter (koblingsur) på motorvarmeren slik at den ikke står på mer enn nødvendig.

##### Tiltak 2: Montere automatikk på utebelysning

Det kan monteres fotocelle på utebelysningen slik at det automatisk går av/på etter dagslyset/mørket. Eller det kan monteres bevegelsessensor slik at lyset kun går på ved bevegelse og slås av automatisk etter forhåndsinnstilt tid.

##### Tiltak 3: Termostat- og nedbørsstyring av snøsmelteanlegg

Snøsmelteanlegget er kun manuelt styrt, eller styres kun etter lufttemperatur. Det installeres automatikk slik at snøsmelteanlegget både er temperatur- og nedbørsstyrt. Det kan være i form av en temperatur- og snøføler i bakken, med temperatur - og fuktføler i luften. Snøsmelteanlegget aktiveres kun ved behov dvs. når det registreres nedbør og kulde samtidig.

##### Tiltak 4: Skifte til sparepærer på utebelysning

Sparepærer på 5, 7, 11, 15, og 20 W tilsvarer glødelamper på henholdsvis 25, 40, 60, 75 og 100 W. Sparepærer gir like mye lys som vanlige glødelamper, men bruker bare rundt 20% av energien. De varer dessuten lenger, 8.000-15.000 timer mot 1.000 - 2.500 timer for glødelamper.

#### Brukertiltak

##### Tiltak 5: Slå el.apparater helt av

Elektriske apparater som har stand-by modus trekker strøm selv når de ikke er i bruk, og må derfor slås helt av.

##### Tiltak 6: Vask med fulle maskiner

Fyll opp vaske- og oppvaskmaskinen før bruk. De fleste maskiner bruker like mye energi enten de er fulle eller ikke.

##### Tiltak 7: Luft kort og effektivt

Ikke la vinduer stå på gløtt over lengre tid. Luft heller kort og effektivt, da får du raskt skifta lufta i rommet og du unngår nedkjøling av gulv, tak og vegger.

##### Tiltak 8: Følg med på energibruken i boligen

Gjør det til en vane å følge med energiforbruket. Les av måleren månedlig eller oftere for å være bevisst energibruken. Ca halvparten av boligens energibruk går til oppvarming.

### Tiltak 9: Tiltak utendørs

Monter urbryter (koblingsur) på motorvarmeren slik at den ikke står på mer enn nødvendig. Skift til sparepærer. Sparepærer på 5, 7, 11, 15, og 20 W tilsvarer glødelamper på henholdsvis 25, 40, 60, 75 og 100 W, og de varer dessuten lenger, 8.000-15.000 timer mot 1.000-2.500 timer for glødelamper. Det kan monteres fotocelle på utebelysningen slik at det automatisk går av/på etter dagslyset/mørket. Eller det kan monteres bevegelsessensor slik at lyset kun går på ved bevegelse og slås av automatisk etter forhåndsinnstilt tid. For snøsmelteanlegg som kun er manuelt styrt av/på eller ift. lufttemperatur kan det installeres automatikk slik at snøsmelteanlegget både er temperatur- og nedbørsstyrt dvs. når det registreres nedbør og kulde samtidig.

### Tiltak 10: Velg hvitevarer med lavt forbruk

Når du skal kjøpe nye hvitevarer så velg et produkt med lavt strømforbruk. Produktene deles inn i energiklasser fra A til G, hvor A er det minst energikrevende. Mange produsenter tilbyr nå varer som går ekstra langt i å være energieffektive. A+ og det enda bedre A++ er merkinger som har kommet for å skille de gode fra de ekstra gode produktene.

### Tiltak 11: Spar strøm på kjøkkenet

Ikke la vannet renne når du vasker opp eller skyller. Bruk kjeler med plan bunn som passer til platen, bruk lokk, kok ikke opp mer vann enn nødvendig og slå ned varmen når det har begynt å koke. Slå av kjøkkenventilatoren når det ikke lenger er behov. Bruk av microbølgeovn til mindre mengder mat er langt mer energisparende enn komfyren. Tin frossenmat i kjøleskapet. Kjøøl- og frys skal avrimes ved behov for å hindre unødvendig energibruk og for høy temperatur inne i skapet / boksen (nye kjølekap har ofte automatisk avriming). Fjern støv på kjøleribber og kompressor på baksiden. Slå av kaffetraker når kaffen er ferdig traktet og bruk termos. Oppvaskmaskinen har innebygde varmelementer for oppvarming av vann og skal kobles til kaldvannet, kobles den til varmtvannet øker energibruken med 20 - 40 % samtidig som enkelte vaske- og skylleprosesser foregår i feil temperatur.

### Tiltak 12: Bruk varmtvann fornuftig

Bytt til sparedusj hvis du ikke har. For å finne ut om du bør bytte til sparedusj eller allerede har sparedusj kan du ta tiden på fylling av ei vaskebøtte; nye sparedusjer har et forbruk på kun 9 liter per minutt. Ta dusj i stedet for karbad. Skift pakning på dryppende kraner. Dersom varmtvannsberederen har nok kapasitet kan temperaturen i berederen reduseres til 70gr.

### Tiltak 13: Slå av lyset og bruk sparepærer

Slå av lys i rom som ikke er i bruk. Utnytt dagslyset. Bruk sparepærer, spesielt til utelys og rom som er kalde eller bare delvis oppvarmet.

### Tiltak 14: Redusér innetemperaturen

Ha en moderat innetemperatur, for hver grad temperatursenkning reduseres oppvarmingsbehovet med 5 %. Mennesker er også varmekilder; jo flere gjester – desto større grunn til å dempe varmen. Ha lavere temperatur i rom som brukes sjelden eller bare deler av døgnet. Monter tetningslister rundt trekkfulle vinduer og dører (kan sjekkes ved bruk av myggspiral/røyk eller stearinlys). Sett ikke møbler foran varmeovner, det hindrer varmen i å sirkulere. Trekk for gardiner og persienner om kvelden, det reduserer varmetap gjennom vinduene.

## Tiltak på luftbehandlingsanlegg

### Tiltak 15: Montere urstyring på avtrekksvifter / ventilasjonsanlegg

Det bør undersøkes hvorvidt ventilasjonsanlegget har mulighet for trinnvis regulering av luftmengden (1,2,3 eller max/normal/min) og evt. urstyring tilknyttet denne funksjonen. Det bør evt. ettermonteres et ukesur som styrer luftmengdene avhengig av brukstiden. For boliger bør ikke ventilasjonen stoppes når boligen ikke er i bruk, men det bør være en minsteventilasjon på ca 0,2 l/s pr. m<sup>2</sup>.

### Tiltak 16: Utføre service på ventilasjonsanlegg

Balanserte ventilasjonsanlegg bør kontrolleres jevnlig for å sikre at de fungerer som de skal. Filtere bør skiftes jevnlig.

## Tiltak på elektriske anlegg

### Tiltak 17: Temperatur- og tidsstyring av panelovner

Evt. eldre elektriske varmeovner uten termostat skiftes ut med nye termostatregulerte ovner med tidsstyring, eller det ettermonteres termostat / spareplugg på eksisterende ovn. Dersom mange ovner skiftes ut bør det vurderes et system hvor temperatur og tidsinnstillinger i ulike rom i boligen styres fra en sentral enhet.

## Tiltak 18: Temperatur- og tidsstyring av elektrisk gulvvarme / takvarme

For evt. eldre gulvvarme/takvarme uten termostat monteres ny styringsenhet med kombinert termostat og tidsstyring. Dersom mange slike styringsenheter og/eller panelovner skiftes ut bør det vurderes et system hvor temperatur og tidsinnstillinger i ulike rom i boligen styres fra en sentral enhet.

## Bygningsmessige tiltak

### Tiltak 19: Isolering av innervegg mot uoppvarmet rom

Innervegg mot uoppvarmet rom i boligen isoleres.

### Tiltak 20: Montering tetningslister

Luftlekkasjer mellom karm og ramme på vinduer og mellom karm og dørbblad kan reduseres ved montering av tetningslister. Lister i silikon- eller EPDM-gummi gir beste resultat.

### Tiltak 21: Randsoneisolering av etasjeskillere

Kald trekk i randsonen av trebjelkelag kan utbedres ved å isolere bjelkelaget i randsonen. Utvendig kan man forsøke å tette vindsperra nederst på utsiden av vegg.

## Tiltak på varmeanlegg

### Tiltak 22: Installere ny rentbrennende vedovn / peisinnsetts, alternativt pelletskamin

I gamle vedovner / peiser med dør utnyttes kun 30 - 55 % av energiinnholdet i veden, mens med nye rentbrennende vedovner / peisinnsetts (som kom på markedet i 1988) er virkningsgraden på 70 - 80 %. Alternativt kan den gamle vedovnen / peisen skiftes ut med en pelletskamin. Nye vedovner, peisinnsetts og pelletskaminer utnytter energien mer effektivt samt at røykgassforurensning og utslippene reduseres med inntil 90 % sammenlignet med gammel vedovn. De fleste pelletskaminer styres av en romtermostat, slik at man kan stille inn ønsket temperatur. Kaminen kan starte og slukke av seg selv, og mange kaminer kan også programmeres inn ukeprogram, med f.eks. nattsenkning.

## Tiltak på sanitæranlegg

### Tiltak 23: Isolere varmtvannsrør

Uisolerte varmtvannsrør isoleres for å redusere varmetapet.



### Om grunnlaget for energimerket

Enova er ansvarlig for energimerkeordningen. Energimerket beregnes på grunnlag av oppgitte opplysninger om boligen. For informasjon som ikke er oppgitt, brukes typiske standardverdier for den aktuelle bygningstypen fra tidsperioden den ble bygd i. Beregningsmetodene for energikarakteren baserer seg på NS 3031.

<https://www.enova.no/energimerking>



### Spørsmål om energiattesten

Spørsmål om energiattesten, energimerkeordningen eller gjennomføring av energieffektivisering og tilskuddsordninger kan rettes til Enova Svarer.

For ytterligere råd og veiledning om effektiv energibruk se våre nettsider.

<https://www.enova.no>

TEKNI. NR. - MAVN. ....  
 PROJEKT - BYGGERNE  
 CHEF OG FOR. J. JENSEN  
 TØMT & KLIPP  
 GÅR ANV. PÅ  
 BYGGERPLASSADRESSE  
 KJØKKEN AS, TEL. 629688, 661795  
 4. OMR. BYGN. FOR BYGGERNE  
 MALESTOKK 1:100 DATO 30.09.1986 21.10.86 20. Ark

BEDD1 - SBG - BOLLIGOMRÅDENE A/S

27. 10. 96  
 1/33

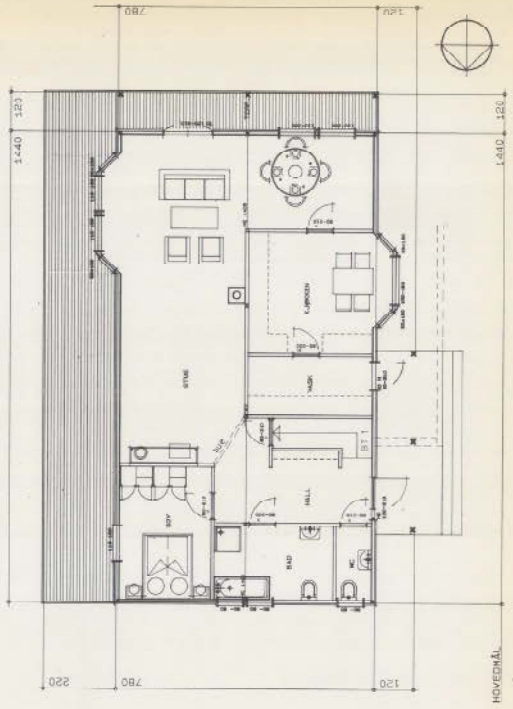
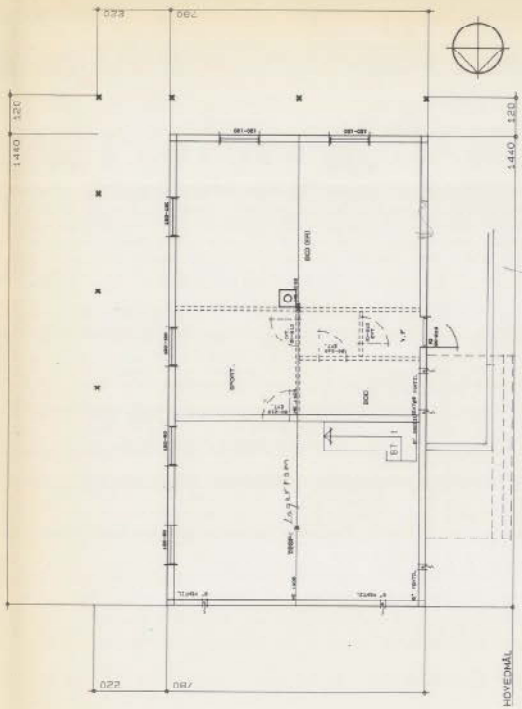
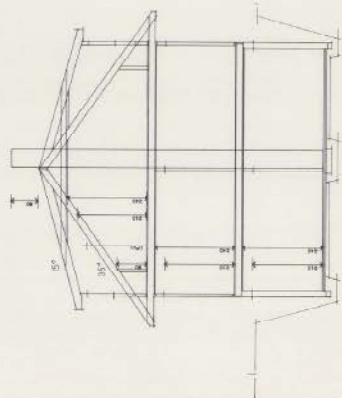
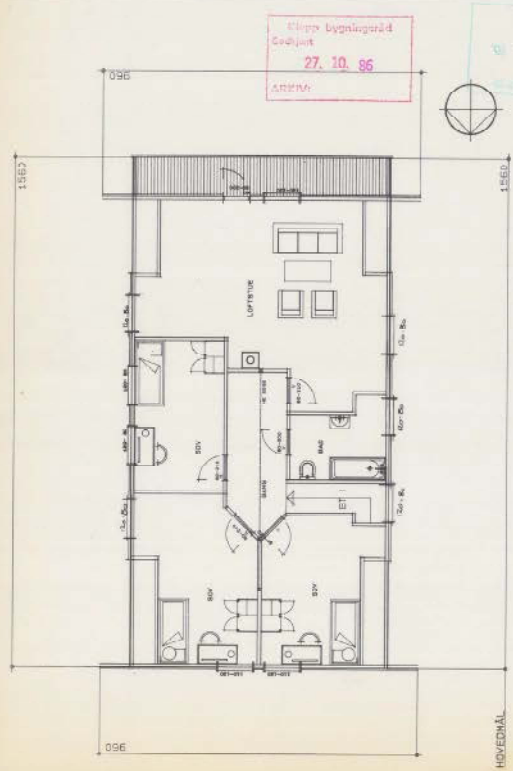



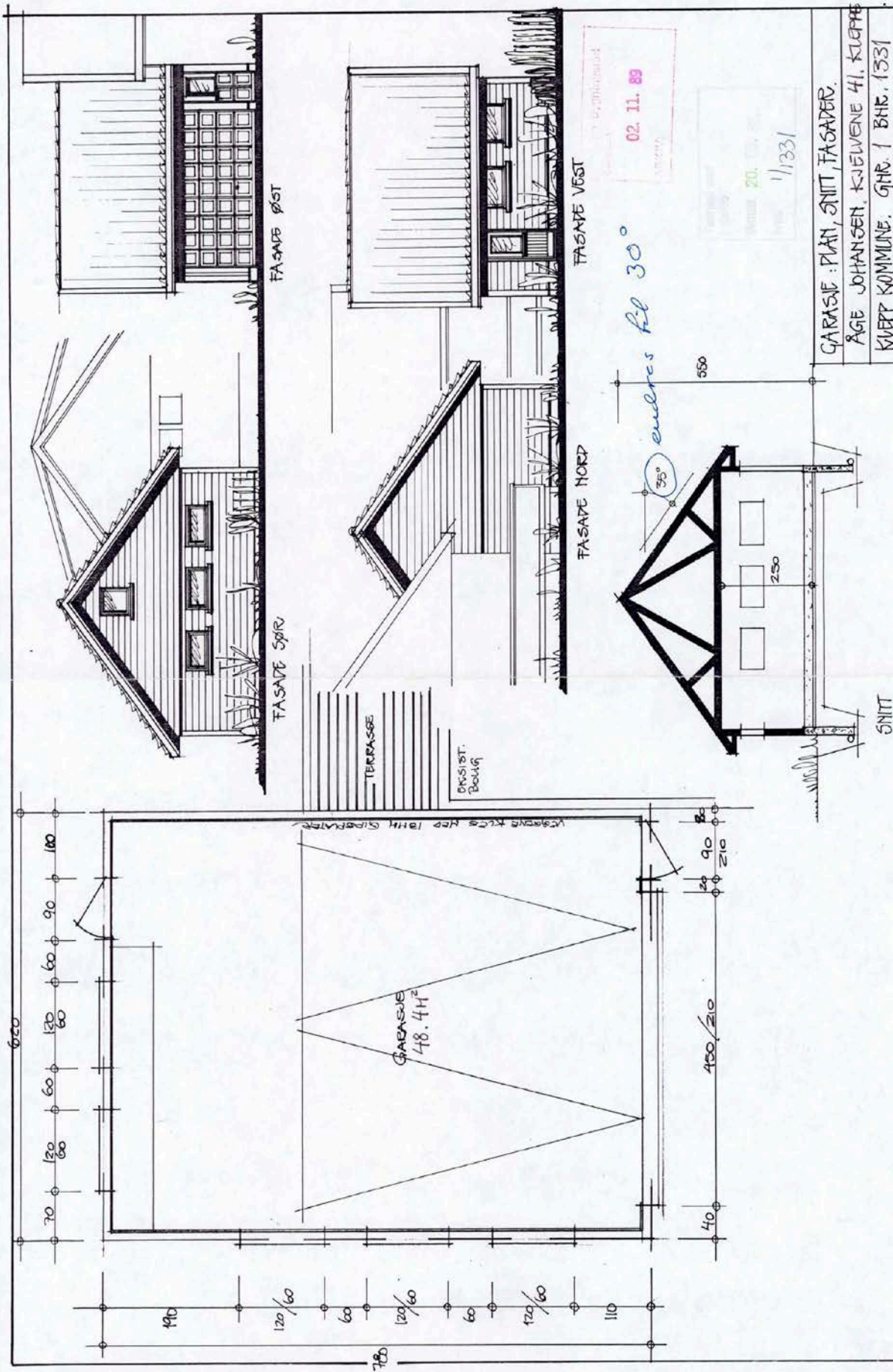

02. 11. 89

endres til 30°

GARASJE: PLAN, SNITT, FASADER.  
 ÅGE JOHANGSEN, KJELWENE 41, KLEPP  
 KLØPP KOMMUNE, GNR. 1 BNR. 1331

ARKITEKT  
 ROLF ENGEDAL  
 KONG HARALDSGT. 33  
 4340 BRYNE  
 TLF. (04) 483108

(Kommune)

Kleppe

### MIDLERTIDIG BRUKSTILLATELSE

etter plan- og bygningsloven av 14 juni 1985 § 99 nr. 2 og 3

Anmelder

Boligområde A/S  
Industrikt. 8

4300 SANDNES

Byggherre

Røge Edgar Johansen  
Kjelvene 41

4060 KLEPPE

### MIDLERTIDIG BRUKSTILLATELSE ER GITT FOR

Eiendom/byggested Kleppe	Gnr. 1	Bnr. 1331	Festenr.	Seksjonsnr.
-----------------------------	-----------	--------------	----------	-------------

Deres søknad	Dato 1. oktober 1987		
Arbeidets art	Nybygg		
Byggets art	Boligbygg		
Behandling/vedtak	Fullmakt søk	Vedtak dato 27.10.86	Saksnr. 505/86

#### Merknader

Besiktigelse av arbeidet er foretatt og i medhold til Pbl. § 99 gis det herved midlertidig brukstillatelse for

hele bygget

følgende del av bygget:

Ferdigattest må begjæres senere, men attesten kan ikke gis før nedenstående arbeid er utført. 1. etasje: Mangelfull vindtetting av dør og vinduer. Montere ventil i gavl. Bad og loftstue er uferdig. Montere røykvarsler. 1. etasje: Vindtetting og beslag på dører, innredning bad. Kjeller: Isolere resten av yttervegger, bjelker foil innfelt i dip., feleluke må ha minst 30 cm til brennbart. Utvendig: Koppe til teknedløp, fugging og dytting av vinduer, fylling til mur.

Dette arbeidet må være fullført innen: 1. desember 1987

### UNDERSKRIFT

Sted Kleppe	Dato 11.05.87	Sign. / Stempel Erling Anksdal avd.ing.
----------------	------------------	---

KOPI SENDT	<input checked="" type="checkbox"/> ansvarshavende	Navn Stein O. Bore	Adresse 4060 Kleppe
	<input type="checkbox"/> andre	Navn	Adresse
		Navn	Adresse
		Navn	Adresse

K-blankert 5138 Forlag: Sam & Sværnessen A/S, Oslo 12-86

Kommunens arkivnøkkel: 511

Kommune: 1120 Klepp  
Eiendom: 1120/1/1331/0/0

## Eiendomsgrenser

- Nøyaktig måling 3-11 cm
- Middels nøyaktig 12-31 cm
- Mindre nøyaktig 32-100 cm
- Lite nøyaktig 101-600 cm
- Skissenøyaktighet 601-5000 cm
- - - Uavklart grense over 5001-30000 cm
- - - Omtvistet grense
- - - Vannkant
- - - Vegkant
- - - Fiktiv grenselinje
- - - Teigdelinje
- - - Punktfeste



Målestokk 1:1000  
Dato: 17.3.2026

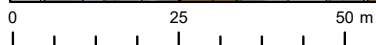
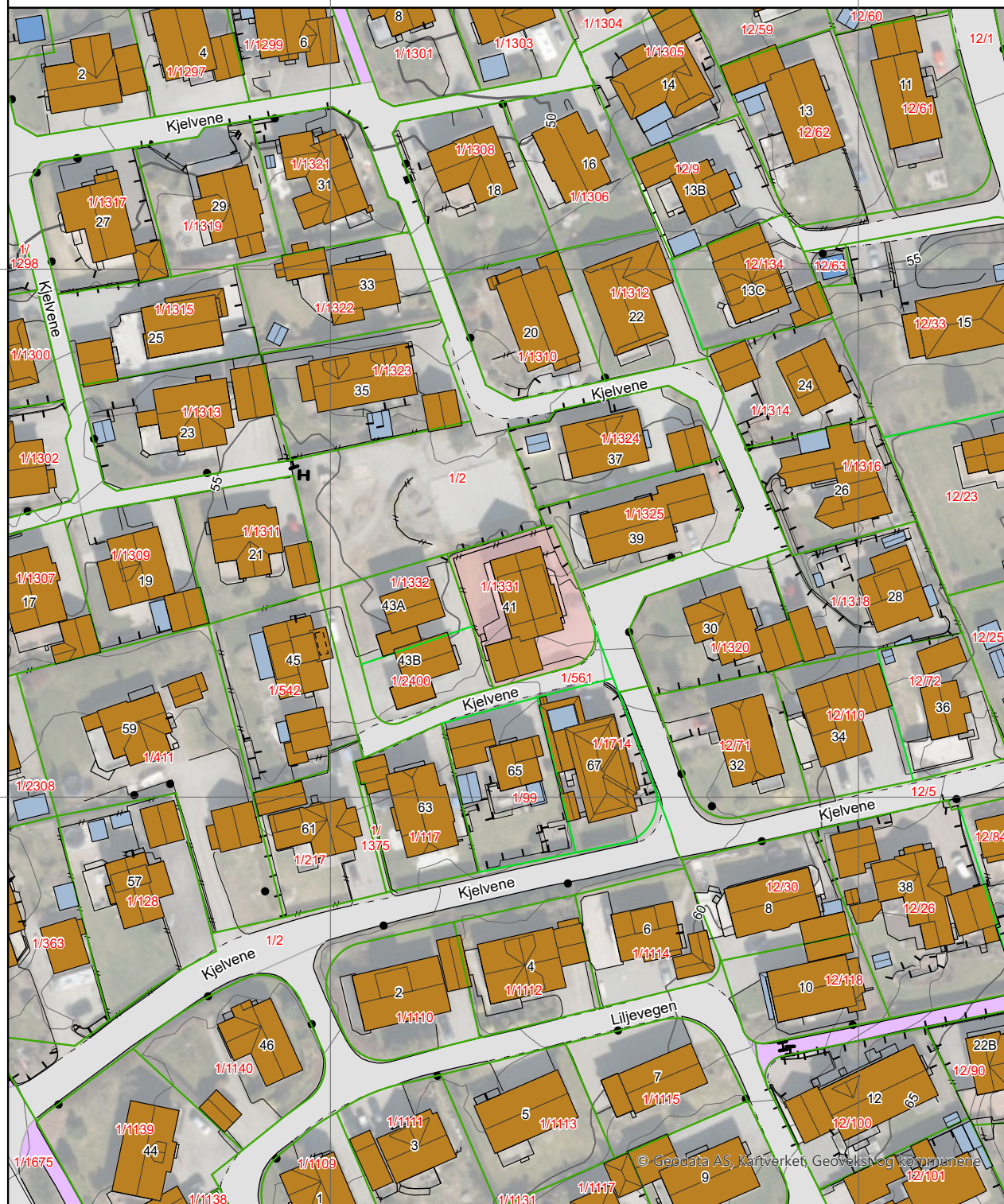

Kartgrunnlag: Geovest, Norge i Bilder - 8193  
Det tas forbehold om feil og mangler i kartet.  
Kartet kan ikke benyttes i byggesaksbehandling.

Kommune: 1120 Klepp  
Eiendom: 1120/1/1331/0/0

## Eiendomsgrenser

- Nøyaktig måling 3-11 cm
- Middels nøyaktig 12-31 cm
- Mindre nøyaktig 32-100 cm
- Lite nøyaktig 101-600 cm
- Skissenøyaktighet 601-5000 cm
- - - Uavklart grense over 5001-30000 cm
- - - Omtvistet grense
- - - Vannkant
- - - Vegkant
- - - Fiktiv grenselinje
- - - Teigdelinje
- - - Punktfeste













Målestokk 1:1000  
Dato: 17.3.2026







0 25 50 m







Kartgrunnlag: Geovekst - 8193  
Det tas forbehold om feil og mangler i kartet.  
Kartet kan ikke benyttes i byggesaksbehandling.

## Tegnforklaring









-  Adressepunkt
-  Kulturminne - punkt
-  Naturvernområde - punkt
-  Kulturminne - flate
-  Naturvernområde - flate
-  Bygningslinjer
-  Tiltaklinje
- Eiendomsgrenser**
-  Middels - høy nøyaktighet, 3-30 cm
-  Mindre nøyaktig, 31-199 cm
-  Lite nøyaktig, 200-499 cm
-  Skissenøyaktighet eller uviss, 500-9999 cm

- Stolpe
-  Anlegg
-  Veglinje
-  Sti
-  Traktorveg
-  Bekk/kanal/grøft

### Høydekurver

-  Metersnivå
-  5-metersnivå
-  25-metersnivå
-  Forsenkning terreng
-  Hjelpekurve
-  Dybdekurve

-  Valgt eiendom
-  Bolig, uthus, landbruk
-  Fritids-/sesongbosted
-  Bygning, annen kjent type
-  Bygning uten matrikkelinformasjon
-  Parkeringsområde
-  VegGåendeOgSyklende
-  Trafikkø
-  VegKjørende

-  Vassflater
-  Bre
-  AndreTiltak
-  BygningTiltak, endring
-  BygningTiltak, nybygg
-  BygningTiltak, riving
-  SamferdselTiltak
-  Andre tiltakstyper/ spesifiseringer



# Vegstatuskart for eiendom 1120 - 1/1331//

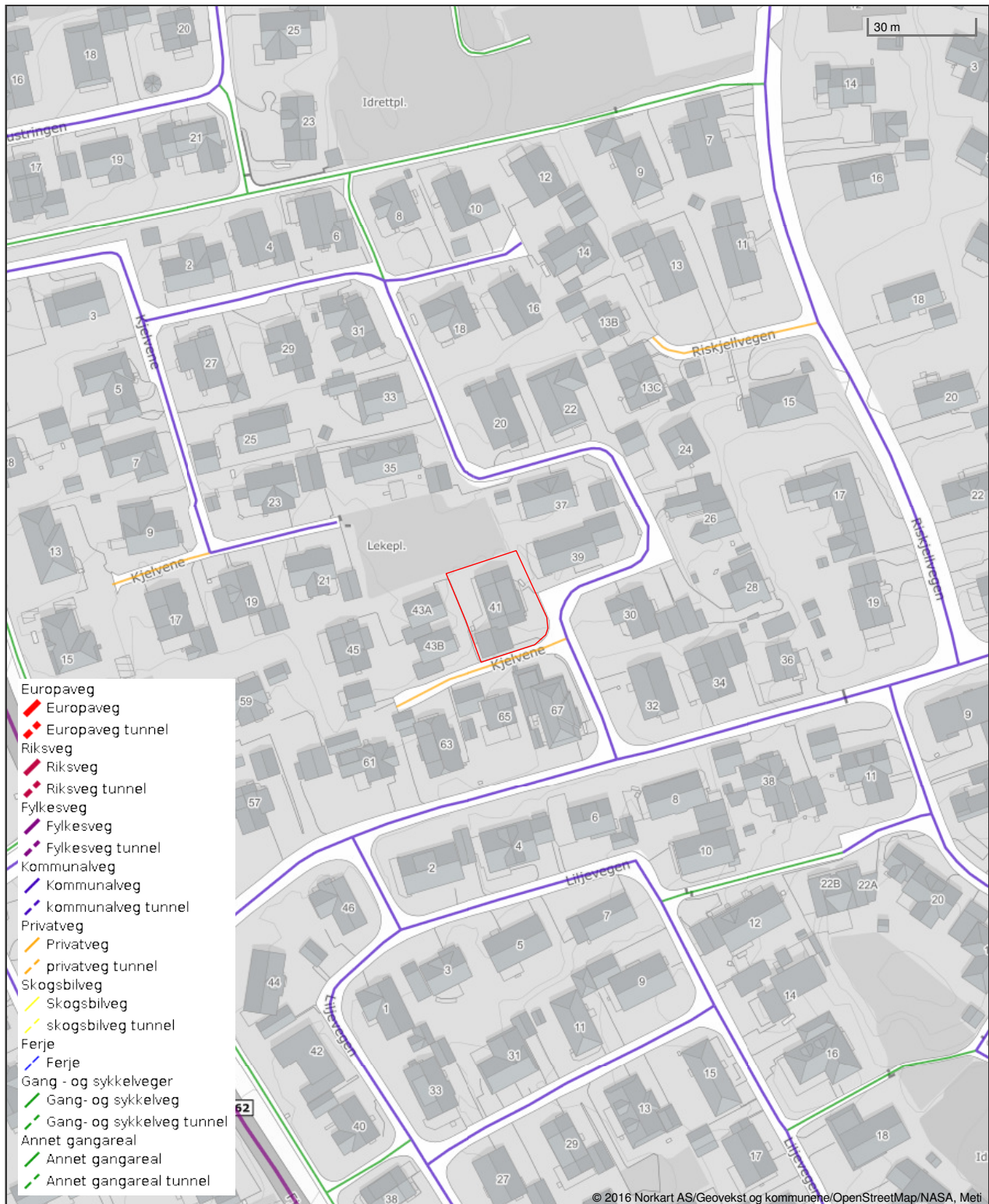

Det tas forbehold om riktigheten eller fullstendigheten av opplysningene i dette dokumentet. Det kan ikke rettes krav som følge av at disse opplysningene benyttes som grunnlag for beslutninger.



Klepp kommune

## Reguleringsplankart

Eigedom: 1/1331  
Adresse: Kjelvene 41  
Dato: 18.03.2026  
Målestokk: 1:1000



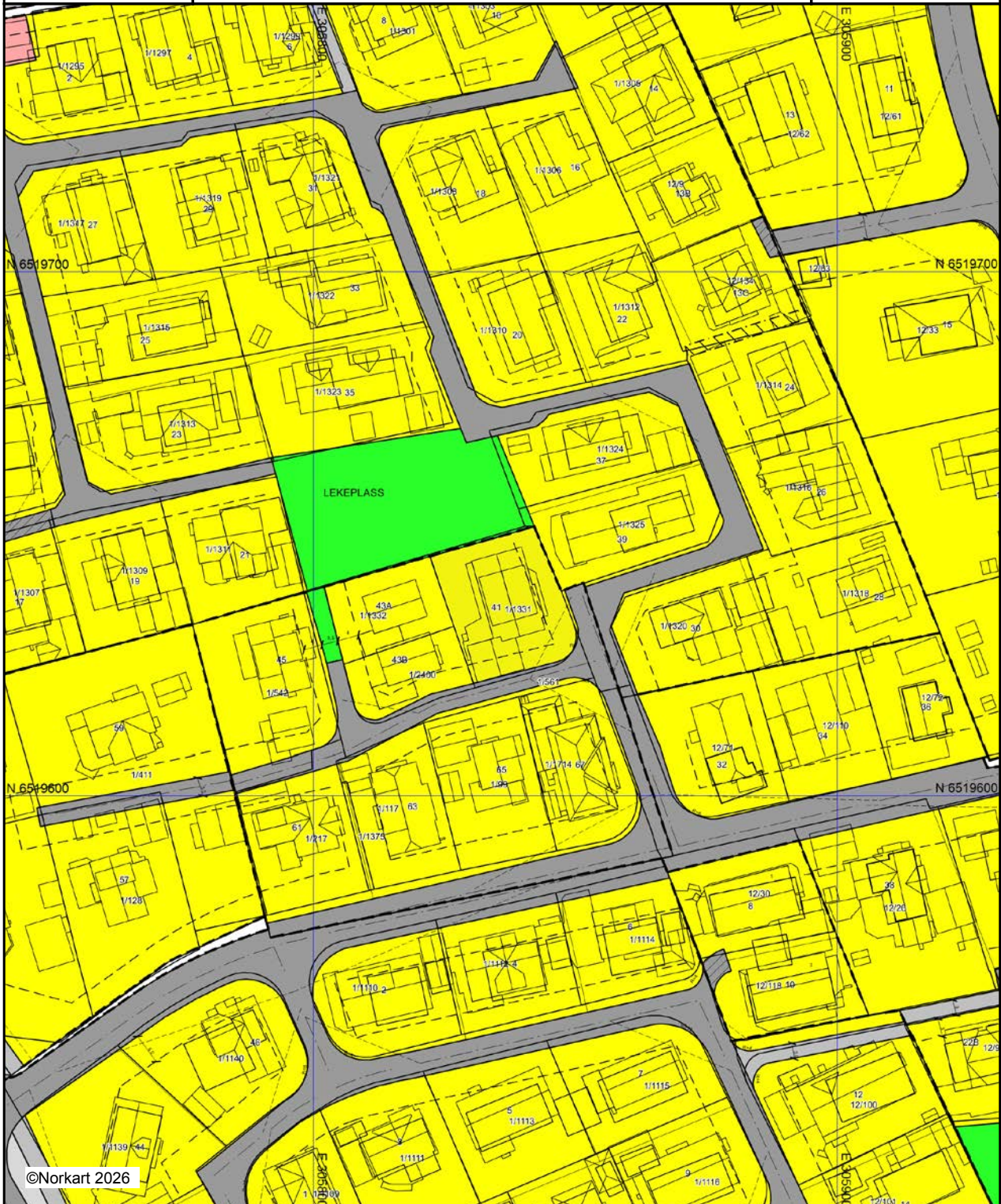

UTM-32







Vi gjer merksam på at opplysningane i dette dokumentet kan vera uriktige eller mangelfulle.  
Det kan ikkje rettast krav som følgje av at desse opplysningane vert nytta som grunnlag for avgjersler.

## Tegnforklaring

### Reguleringsplan-Byggeområde (PBL1985 § 25,1.ledd

-  Område for bustader med tilhøyrande anlegg
-  Konsentrert småhusbuseiend

### Reguleringsplan-Offentlege trafikkområde (PBL1985 .

-  Kjøreveg
-  Anna veggrunn
-  Gang-/sykkelveg
-  Anna trafikkområde (på land)

### Reguleringsplan-Friområde (PBL1985 § 25,1.ledd nr.

-  Friområde
-  Park
-  Anlegg for lek



### Reguleringsplan-Fareområde (PBL1985 § 25,1.ledd r.

-  Høgspenningsanlegg (høgspenlinje, transformatorstas)

### Reguleringsplan - Spesialområde (PBL1985 § 25,1.le

-  Område for anlegg og drift av kommunalteknisk verksem

### Reguleringsplan-Fellesområde (PBL1985 § 25,1.ledd



-  Felles avkjørsel
-  Felles leikeareal for barn

### Reguleringsplan-Samferdselsanlegg og teknisk infras

-  Gang-/sykkelveg

### Reguleringsplan - Felles for PBL 1985 og 2008

-  Regulerings- og utbyggingsplanområde

-  Planen si avgrensing
-  Faresonegrense
-  Formålsgrense
-  Regulert tomtegrense
-  Byggjegrænse
-  Byggjelinje
-  Planlagt buseiend
-  Bygningar som inngår i planen
-  Regulert senterlinje
-  Frisiktslinje
-  Målelinje/avstandslinje

Abc Påskrift breidde

Abc Påskrift radius

Abc Påskrift plantilbehør

Abc Regulerings- og utbyggingsplan - påskrift



Klepp kommune

## Kommuneplankart

Eigedom: 1/1331  
Adresse: Kjelvene 41  
Dato: 18.03.2026  
Målestokk: 1:2000



UTM-32

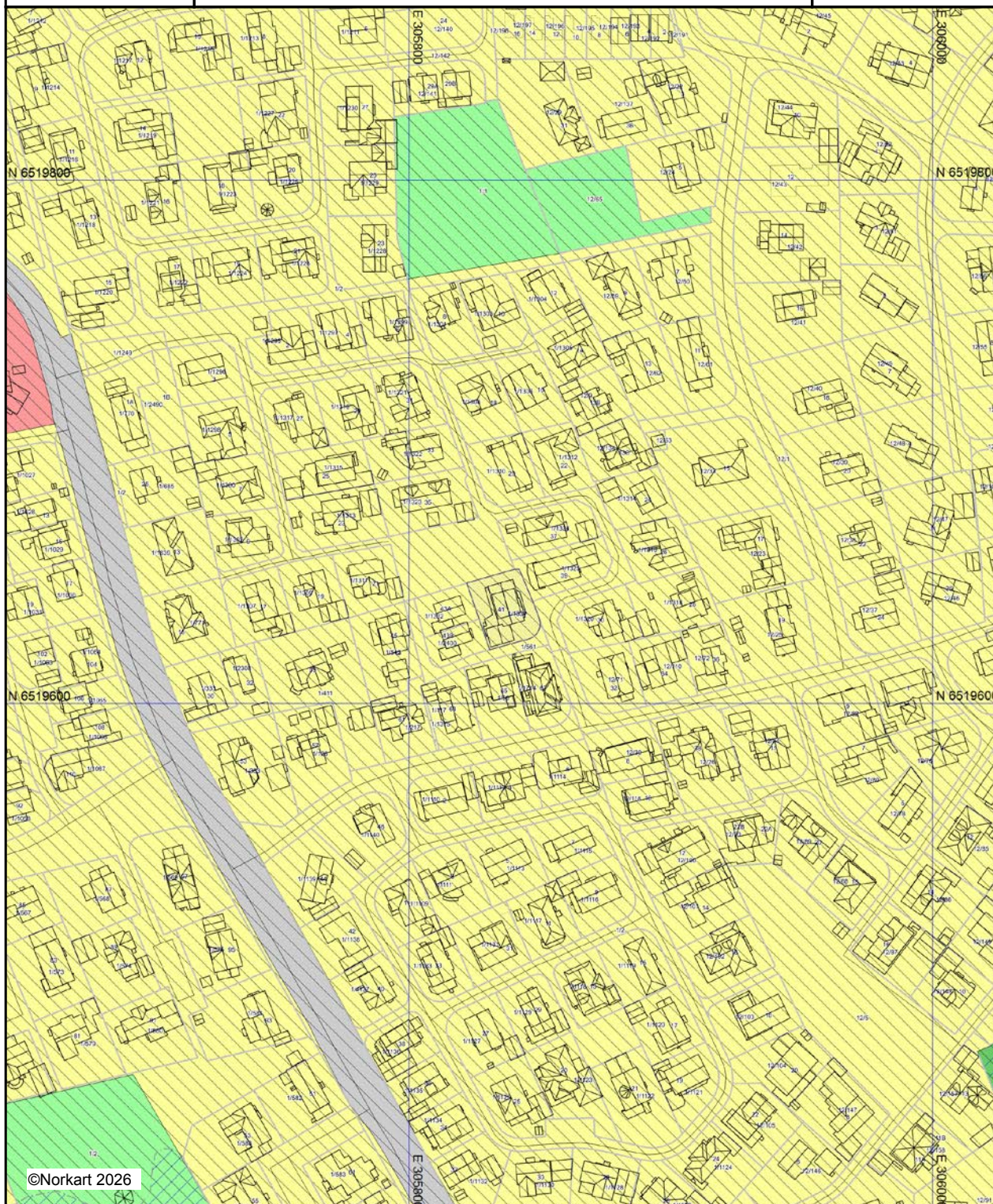



©Norkart 2026

Vi gjer merksam på at opplysningane i dette dokumentet kan vera uriktige eller mangelfulle.  
Det kan ikkje rettast krav som følgje av at desse opplysningane vert nytta som grunnlag for avgjersler.

## Tegnforklaring



### *Kommuneplan-Bygninger og anlegg (PBL2008 §11-7)*

-  Bustader - noverande
-  Offentleg eller privat tenesteyting - noverande

### *Kommuneplan-Samferdselsanlegg og teknisk infrast.*

-  Køyreveg - noverande



### *Kommuneplan-Grøntstruktur (PBL2008 §11-7 NR.3)*

-  Friområde - noverande
-  Friområde - framtidig
-  Park - noverande



### *Kommuneplan-Landbruks-, natur- og friluftformål o*

-  LNFR-areal - noverande





### *Kommuneplan - Omsynsoner (PBL2008 §11-8)*

-  Sikringsone - Andre sikringssoner
-  Angitthensynsone - omsyn VassdragH560
-  Bandlegging etter andre lover - noverande

### *Kommuneplan-Linje- og punktsymbol (PBL2008)*

-  Angitt omsynsgrense
-  Bandleggingsgrense noverande
-  Markagrense

### *Felles for kommuneplan PBL 1985 og 2008*

-  Planområde
-  Grense for arealformål
-  Samleveg - noverande
-  Tilkomstveg - noverande
-  Gang-/sykkelveg - noverande

# Nabolagsprofil

Kjelvene 41 - Nabolaget Kleppe sentrum - vurdert av 65 lokalkjente

## Nabolaget spesielt anbefalt for

- Familier med barn
- Etablerere
- Godt voksne



## Offentlig transport

Klepp turnhall Linje 58, 59	6 min 0.5 km
Klepp stasjon Linje L5	7 min 4.1 km
Stavanger Sola	26 min
Stavanger stasjon Linje F5, L5	28 min 25.5 km

## Skoler

Kleppe skule (1-7 kl.) 445 elever, 26 klasser	13 min 1.1 km
Kleppe ungdomsskule (8-10 kl.) 323 elever, 24 klasser	9 min 0.7 km
Øksnevad videregående skole 185 elever	8 min 4.9 km
Bryne vidaregåande skule 720 elever, 26 klasser	12 min 5.9 km

## Ladepunkt for el-bil

Meieriplassen	9 min
Sameiet Kornvegen Gjestelader (lukk...)	12 min

«Fint og trygt nabolag!»

Sitat fra en lokalkjent



## Opplevd trygghet

Veldig trygt 86/100



## Kvalitet på skolene

Veldig bra 80/100



## Naboskapet

Høflige 65/100

## Aldersfordeling

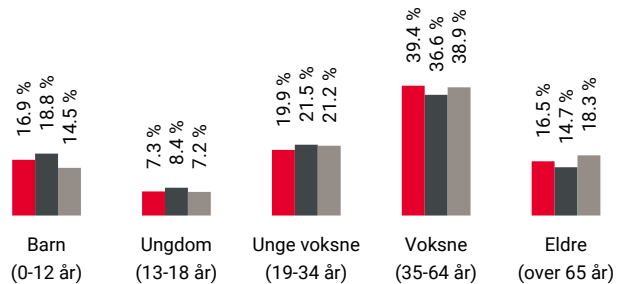

Område	Personer	Husholdninger
Kleppe sentrum	1 096	463
Kleppe/Verdalen	9 843	4 032
Norge	5 425 412	2 654 586

## Barnehager

Lyngmarka barnehage (1-5 år) 93 barn	5 min 0.5 km
Kleppe friluftsbarnhage (1-5 år) 87 barn	8 min 0.7 km
Markå barnehage (1-5 år) 44 barn	13 min 1.2 km

## Dagligvare

Rema 1000 Klepp	11 min
Kiwi Klepp PostNord	14 min 1.2 km

## Primære transportmidler



1. Egen bil



2. Sykkel



Gateparkering

Lett 87/100



Støynivået

Lite støynivå 86/100



Kvalitet på barnehagene

Veldig bra 83/100

## Sport

	Liljeveien/rishagen balløkke Ballspill	4 min	0.3 km
	Toreskogen Ballspill	6 min	0.4 km
	MOVA Klepp	19 min	
	Robust Trening Bryne	10 min	

## Boligmasse

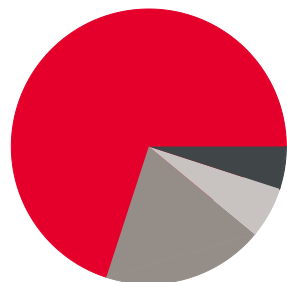

- 70% enebolig
- 5% rekkehus
- 19% blokk
- 6% annet

## Varer/Tjenester

	Jærhagen	17 min
	Klepp apotek	13 min

## Aldersfordeling barn (0-18 år)

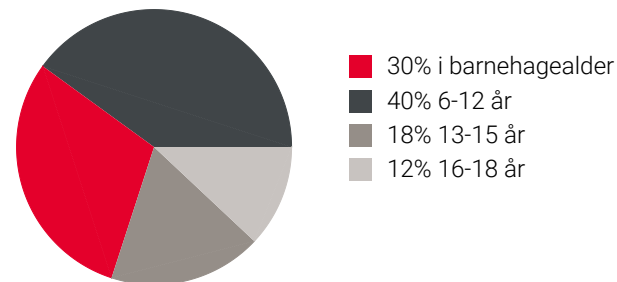

## Familiesammensetning

Par m. barn



Par u. barn



Enslig m. barn



Enslig u. barn



Flerfamilier





0% 43%

- Kleppe sentrum
- Kleppe/Verdalen
- Norge

## Sivilstand

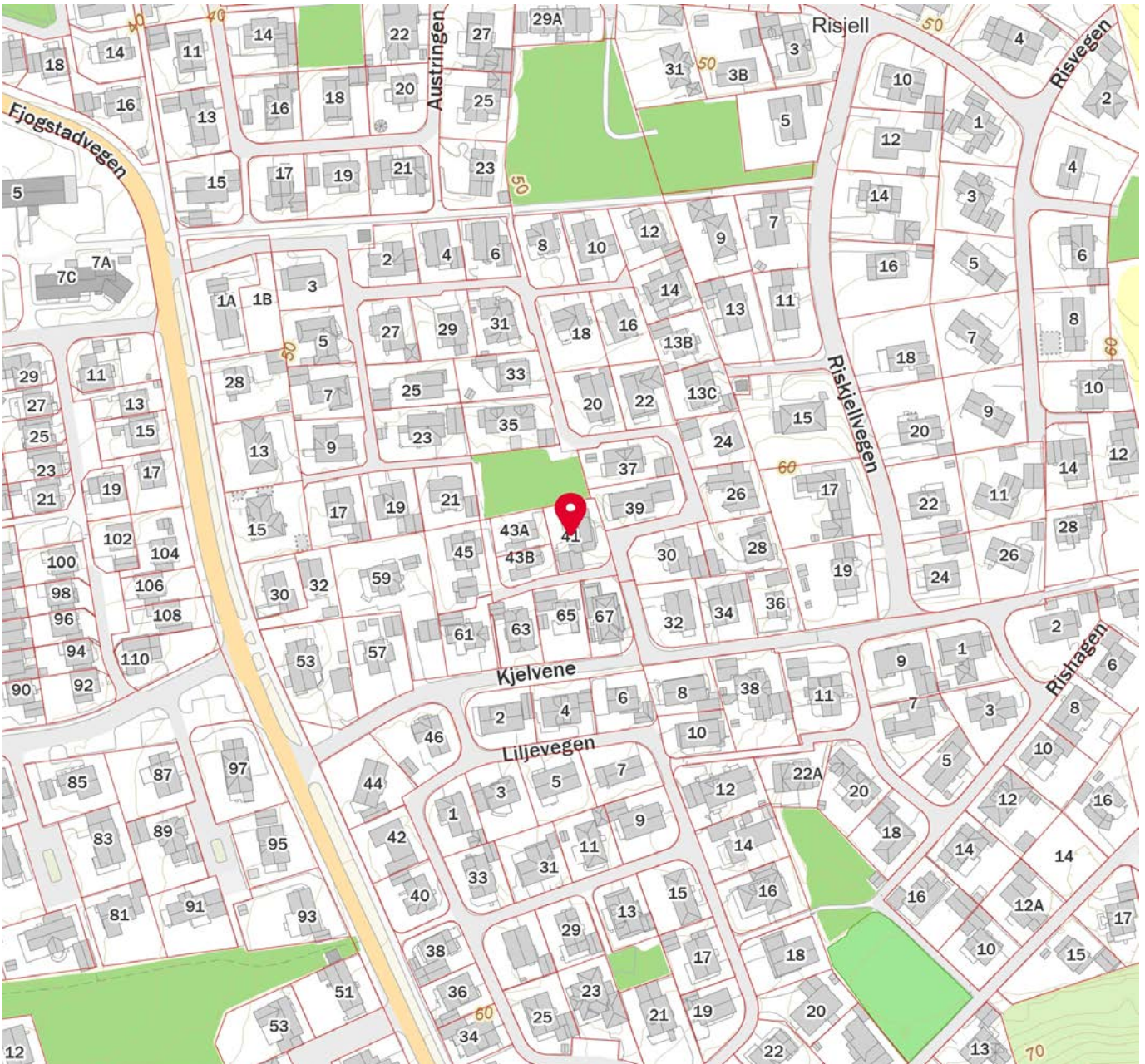
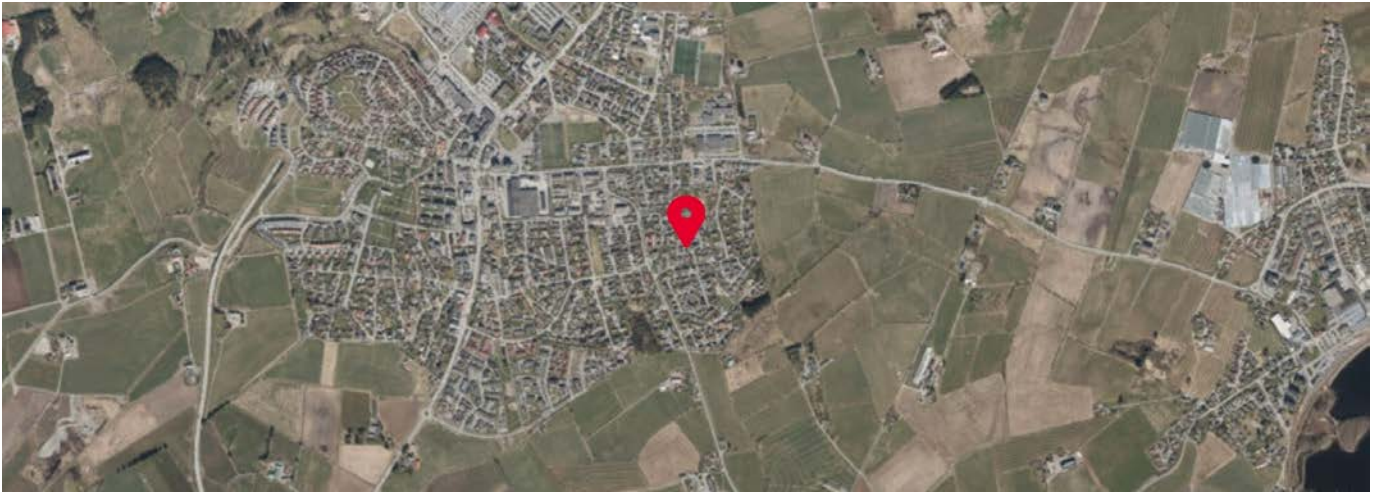
		Norge
Gift	39%	33%
Ikke gift	49%	54%
Separert	8%	9%
Enke/Enkemann	4%	4%



 Innholdet i nabolagsprofilen er hentet fra ulike datakilder, og feil eller mangler kan forekomme. Vurderinger og sitater er innhentet på web og gir uttrykk for hvordan naboeene vurderer nabolaget. FINN.no AS kan ikke holdes ansvarlig for feil/mangler i profilen. Copyright © Finn.no AS 2026

Noen blir nasjonale.  
Noen blir regionale.

Vi fortsetter som det vi er:  
Lokalbanken på Jæren.



**jæren**  
sparebank



## OVERSIKT OVER LØSØRE OG TILBEHØR TIL EIENDOMMEN

Oversikten er utarbeidet av Norges Eiendomsmeglerforbund, Eiendom Norge og Advokatforeningens Eiendomsmeglingsgruppe, og er gjeldende fra 1. januar 2020.

### Generelt

Lov om avhending av fast eiendom (avhendingslova/avhl.) av 3. juli 1992 regulerer kjøper og selgers rettigheter og plikter ved overdragelse av fast eiendom og andeler i borettslag.

I henhold til avhl. § 3-4 skal eiendommen, når annet ikke er avtalt, overdras med innredninger og utstyr som etter lov, forskrift eller annet offentlig vedtak skal følge med. Det samme gjelder varig innredning og utstyr som enten er fastmontert eller er særskilt tilpasset bygningen, jf. avhl. § 3-5. Loven inneholder ingen detaljert oversikt over hva som omfattes av «innredning og utstyr», og over hva som skal regnes som «fastmontert eller særskilt tilpasset».

Partene kan fritt avtale hva som skal følge med eiendommen ved salg. Bransjens liste over løsøre og tilbehør som skal følge med eiendommen, er en del av avtalen mellom kjøper og selger dersom ikke annet er opplyst i salgsoppgaven, kjøper har tatt forbehold i bud eller avtale på annen måte er inngått. Der intet annet er avtalt, vil løsøre og tilbehør medfølge slik dette fremkommer av avhl. § 3-4 og § 3-5 og denne oversikt.

Produkter og installasjoner som medfølger overdras uten noen form for garantier, utover eventuell gjenværende leverandørgaranti.

Dersom det er noe i nedenstående liste som ikke finnes på eiendommen, vil det heller ikke medfølge.

1. HVITEVARER medfølger der dette er spesielt angitt i salgsoppgaven.
2. HELDEKKENDE TEPPER følger med uansett festemåte.
3. VARMEKILDER, slik som ovner, kaminer, peiser, varmpumper og panelovner, følger med uansett festemåte. Frittstående biopeiser/varmeovner og terrassevarmere medfølger ikke. Det følger ikke med varmekilder i rom som ikke har vegg- eller fastmonterte varmekilder på visning.
4. TV, RADIO OG MUSIKKANLEGG. TV-antennor og fellesanlegg for TV, herunder parabolantenne, og tunerer/dekoder/tv-boks medfølger der dette eies av selger. Veggmontert TV/flatskjerm med tilhørende festeordning samt musikkanlegg følger ikke med (se også punkt 12).
5. BADEROMSINNREDNING/UTSTYR. Badekar, dusjkabinett, dusjvegger, alle fastmonterte speil og hyller, fastmonterte glass- og håndkleholdere, herunder håndklevarmere samt baderomsinnredning, medfølger.
6. GARDEROBESKAP medfølger, selv om disse er løse. Fastmonterte garderobehyller og knagger medfølger. Innredning i garderobeskap, for eksempel løse eller fastmonterte trådkurver, hyller, stenger og lignende, medfølger.

**7. KJØKKENINNREDNING** medfølger, herunder også åpne, fastmonterte hyller og løs eller fastmontert kjøkkenøy.

**8. MARKISER, PERSIENNER** og annen type innvendig og utvendig solskjerming, gardinoppheng, lamellgardiner og liftgardiner medfølger.

**9. AVTREKKSIVIFTER** av alle slag, samt fastmonterte aircondition/ventilasjonsanlegg, medfølger.

**10. SENTRALSTØVSUGER** medfølger med komplett anlegg, herunder slange, munnstykke mm.

**11. LYSKILDER.** Kupler, lysstoffarmatur, fastmonterte "spotlights", oppheng og skinner med spotlights samt utelys og hagebelysning medfølger. Vegglamper, krokhengte lamper, lysekroner, prismelamper og lignende som er koblet til sukkerbit eller stikkontakt følger likevel ikke med.

**12. INSTALLERTE SMARTHUSLØSNINGER** med sentral som styrer lys, varme, lyd o.l., samt tilhørende trådløse enheter som brytere, sensorer, kameraer, integrerte høyttalere el. medfølger. Enkle lysstyringssystem f.eks. med en sentral som kun styrer lyspærer eller smartpærer montert i sokkel medfølger likevel ikke.

**13. UTVENDIGE SØPPELKASSER** og eventuelt holder/hus til disse medfølger.

**14. POSTKASSE** medfølger.

**15. UTENDØRS INNRETNINGER** slik som flaggstang, fastmontert tørkestativ, samt andre faste utearrangementer som f.eks. badestamp, boblekar/jacuzzi og liknende utendørs kar, lekestue, lekestativ, utepeis, fastmontert trommel til vannslange, medfølger. Guidekabel/avgrenskingskabel til robotgressklipper medfølger, men robotgressklipper og ladestasjon for denne medfølger ikke.

**16. FASTMONTERT VEGGLADER/LADESTASJON TIL EL-BIL** medfølger uavhengig av hvor laderen er montert.

**17. SOLCELLEANLEGG** med tilhørende teknisk infrastruktur medfølger.

**18. GASSBEHOLDER** til gasskomfyr og gasspeis medfølger.

**19. BRANNSTIGE, BRANNTAU, feiestige** og lignende medfølger der dette er påbudt. Løse stiger medfølger ikke.

**20. BRANNSLUKNINGSAPPARAT, BRANNSLANGE** og RØYKVARSLER medfølger der dette er påbudt. Det er eier og brukers plikt til å se til at utstyret forefinnes på enhver eiendom. Hvis annet ikke er uttrykkelig avtalt, skal dette derfor alltid følge med ved salg av eiendom.

**21. SAMTLIGE NØKLER** til eiendommen som selger er i besittelse av skal overleveres kjøper på overtakelsen, herunder nøkler til eventuelle boder, uthus, garasjeportåpner e.l. Låses boder, uthus e.l. med hengelås, skal lås og nøkler til disse medfølge.

**22. GARASJEHYLLER, bodhyller, lagringshyller** og oppheng til bildekk medfølger såfremt de er fastmontert.

Planter, busker og trær som er plantet på tomten, eller fastmonterte kasser og lignende er en del av eiendommen og medfølger i handelen.

# Trygghet for deg som boligkjøper



## Derfor bør du ha Boligkjøperforsikring:



1 av 4 finner feil etter overtakelse av ny bolig



Advokaten vet hvilke feil som gir krav mot selger



Vi tar saken, uten økonomisk risiko for deg



Advokathjelp er dyrt når du ikke har Boligkjøperforsikring

## Advokatforsikring for boligeiere inkluderer i tillegg:

- Samboeravtale og ektepakt
- Arveoppgjør, testament og fremtidsfullmakt
- Kjøp og håndverkertjenester
- Naboforhold og husleie
- ID-tyveri og nettkrenkelseser
- Tilgang til viktige digitale kontrakter
- Husstandsdekning
- Opptil 2 mill. i tvistedekning

## Hva koster det?

Andelsbolig og aksjeleilighet	8 900 kr
Selveierleilighet og rekkehus	11 900 kr
Ene-, tomannsbolig og tomt	16 900 kr

Pris gjelder for 5 år.

Advokatforsikring for boligeiere kan bare tegnes samtidig med boligkjøperforsikringen, og koster kun kr 2 800 i tillegg per år.

Egenandel kr 4 000 påløper ved takst, tvist eller 10 timer advokatbistand, avhengig av hva som kommer først

Boligkjøperforsikring tegnes hos eiendomsmegler senest ved kontraktssignering og gir rett til advokathjelp inntil 5 år etter overtakelse. Forsikringen betales som del av oppgjøret ved boligkjøpet. Advokatforsikringen fornyes årlig ved faktura fra HELP.

Har du spørsmål? Kontakt HELP på 22 99 99 99 eller [post@help.no](mailto:post@help.no). Les mer på [help.no](http://help.no).

Ved kjøp av landbrukseieendom, herunder også småbruk, og annen kombinasjonseiendom, begrenser forsikringen seg til våningshuset (kundens primærbolig). Meglerforetaket mottar kr 5 600/5 600/5 900 i kostnadsgodtgjørelse, avhengig av boligtype, samt et tillegg på kr 1 000 ved salg av Advokatforsikring for boligeiere. Vi tar forbehold om pris- og vilkårsendringer. Hvis premien ikke er innbetalt ved overtakelse, vil avtalen bli kansellert. For fullstendig informasjon om dekning og vilkår, se [help.no](http://help.no).



9 av 10

boligselgere kjøper  
boligselgerforsikring

# Boligselgerforsikring

- så du kan føle deg trygg

Undersøkelser viser at én av fem boligkjøpere reklamerer etter kjøp av brukt bolig. I mange tilfeller skyldes det feil eller mangler som først blir oppdaget etter overtakelsen. Selger du uten boligselgerforsikring risikerer du å bli holdt økonomisk ansvarlig. Det kan føre til krav om prisavslag, erstatning eller i verste fall heving av kjøpet.

Med boligselgerforsikring kan du senke skuldrene når salget er gjennomført. Kommer det krav eller klager, er det vi i Fremtind som håndterer saken for deg og som kan utbetale erstatning til kjøper.

## Hvorfor boligselgerforsikring?

- gjelder fra budaksept og inntil fem år etter overtakelse
- gjelder skjulte feil og mangler som kjøperen ikke kunne forvente
- dekker krav om prisavslag, erstatning eller heving opptil boligens salgssum, maks 14 millioner kroner
- gir deg profesjonell hjelp fra erfarne advokater og jurister i Fremtind

## Prisoversikt

Boligtype/Eierform	Beskrivelse	Pris	Minimumspris	Maksimalpris
Andels- og aksjeboliger	Alle typer andels-/aksjebolig inkl. enebolig og hytte/fritidsbolig.	2,5 ‰	4 200 kr	31 000 kr
Selveierleilighet, eierseksjon og fritidsleilighet Tomannsbolig/ flermannsbolig/ rekkehus	Alle typer seksjonsbolig <i>unntatt</i> enebolig	4,3 ‰	6 500 kr	37 000 kr
Enebolig Tomannsbolig/ flermannsbolig/ rekkehus	Alle typer boliger med eget gnr./bnr <i>inkl.</i> enebolig med snr.	5,6 ‰	12 000 kr	62 000 kr
Hytte	Alle typer hytte (frittliggende og knyttet sammen i rekke) med gnr./bnr./snr./f.nr.	6,2 ‰	9 600 kr	62 000 kr
Tomt	Alle typer tomt	5,6 ‰	10 000 kr	62 000 kr

Fremtind

[www.fremtind.no](http://www.fremtind.no)



# Et hjem er mer verdt enn et hus, og et hus er mer enn bare vegger.

Det er et sted for å skape gode minner  
preget av trivsel, omsorg og trygghet.

For oss som jobber med folks hjem hver  
eneste dag, er det naturlig å engasjere oss  
sammen med SOS-barnebyer for å gi flere  
barn et trygt og godt hjem.

For hvert hjem vi formidler, gir vi derfor  
100 kroner til SOS-barnebyers arbeid.

**aktiv.** +  **SOS  
BARNEBYER**

# Forbrukerinformasjon om budgivning



Sist oppdatert med virkning fra 1. juli 2025, i forbindelse med ikrafttredelse av endringer i eiendomsmeglingsloven.

Informasjonen er utarbeidet av Forbrukerrådet, Advokatforeningen ved Lovutvalget for eiendomsmegling, Eiendom Norge og Norges Eiendomsmeglerforbund, på grunnlag av bl.a. eiendomsmeglingsloven § 6-8.

Nedenfor gis en oversikt over de retningslinjer som anbefales ved budgivning på eiendommen. Avslutningsvis gis også en kort oversikt over de viktigste rettsreglene tilknyttet budgivning.

Før det legges inn bud på eiendommen oppfordres budgiver til å sette seg inn i all relevant informasjon om eiendommen, herunder salgsoppgave og tilstandsrapport.

## GJENNOMFØRING AV BUDGIVNING:

1. Alle bud skal inngis skriftlig til megler, som formidler disse videre til selger. Med skriftlige bud menes også elektroniske meldinger som e-post og SMS når informasjonen i disse er tilgjengelig også for ettertiden. Kravet til skriftlighet gjelder også budforhøyelser, og motbud (bud fra selger), aksept eller avslag fra selger. Før formidling av bud til selger skal megler innhente gyldig legitimasjon og signatur fra budgiver. Kravet til legitimasjon og signatur er oppfylt for budgivere som benytter e-signatur som f.eks. BankID eller MinID.

2. Et bud bør inneholde eiendommens adresse (eventuelt gnr/bnr), kjøpesum, budgivers kontaktinformasjon, finansieringsplan, akseptfrist, overtakelsesdato og eventuelle forbehold som for eksempel usikker finansiering, salg av nåværende bolig ol. Normalt vil ikke et bud med forbehold bli akseptert før forbeholdet er avklart. Konferer gjerne med megler før bud inngis.

3. Megler skal legge til rette for en forsvarlig avvikling av budrunden. I forbrukerforhold (dvs. der selger er forbruker) skal megleren ikke formidle bud med kortere akseptfrist enn kl. 12.00 første virkedag etter siste annonserte visning. Etter denne fristen bør budgivere ikke sette en kortere akseptfrist enn at megler har mulighet til, så langt det er nødvendig, å orientere selger, budgivere og øvrige interessenter om bud og forbehold. Dersom bud inngis med en frist som åpenbart er for kort til at megleren kan avvikle budrunden på en forsvarlig måte som sikrer selger og interessenter et tilstrekkelig grunnlag

for sine handlingsvalg, vil megler fraråde budgiver å stille slik frist.

4. Megler skal ikke formidle bud med forbehold om at budet eller forbehold i budet skal holdes skjult (hemmelig) for andre budgivere og interessenter.

5. Megleren vil uoppfordret gi sin vurdering av det enkelte bud overfor selger, når budet er gitt innenfor fristene i punkt 3.

6. Megleren skal, så langt det er nødvendig og mulig, holde budgiverne skriftlig orientert om mottatte bud, herunder budets størrelse, forbehold og akseptfrist. Megler skal så snart som mulig bekrefte skriftlig overfor budgivere at budene deres er mottatt. For øvrig vil megler, på forespørsel fra andre, opplyse om aktuelle bud på eiendommen, herunder relevante forbehold.

7. Kopi av budjournal skal gis til kjøper og selger uten ugrunnet opphold etter at handel er kommet i stand. Dersom det er viktig for budgiver å bevare sin anonymitet, bør budet formidles gjennom fullmektig.

8. Etter at handel har kommet i stand, eller dersom en budrunde avsluttes uten at handel er kommet i stand, kan en budgiver kreve kopi av budjournalen i anonymisert form.

## VIKTIGE AVTALERETTSLIGE FORHOLD:

1. Det eksisterer ingen angrerett ved salg/kjøp av fast eiendom.

2. Når et bud er inngitt til megler og innholdet i budet er formidlet til selger (slik at selger har fått kunnskap om budet), kan budet ikke kalles tilbake. Budet er da bindende for budgiver frem til akseptfristens utløp, med mindre budet før denne tid avslås av selger eller budgiver får melding om at eiendommen er solgt til en annen. Man bør derfor ikke gi bud på flere eiendommer samtidig dersom man ikke ønsker å kjøpe flere enn en eiendom.

3. Selger står fritt til å forkaste eller akseptere ethvert bud, og er for eksempel ikke forpliktet til å akseptere høyeste bud.

4. Når en aksept av et bud har kommet frem til budgiver innen akseptfristens utløp er det inngått en bindende avtale.

5. Husk at et eventuelt bud fra selger til kjøper (såkalte «motbud»), avtalerettslig er et bindende tilbud som medfører at det foreligger en avtale om salg av eiendommen dersom budet i rett tid aksepteres av kjøper.

For eiendommen:

Adresse: Kjelvene 41  
4350 KLEPPEMeglerforetak: Aktiv Eiendomsmegling  
Saksbehandler: Alexander NygårdTelefon: 414 10 818  
E-post: alexander.nygard@aktiv.no

Oppdragsnummer:

Undertegnede gir herved følgende bud på ovennevnte eiendom:

Kjøpesum: Kr. \_\_\_\_\_

Beløp med bokstaver: Kr. \_\_\_\_\_

+ omkostningert iht. opplysninger i salgsoppgaven

Dette budet er bindende for undertegnede frem til og med den: \_\_\_\_\_ Kl. \_\_\_\_\_

*Dersom annet ikke er angitt gjelder budet til kl. 15.00 første virkedag etter siste annonserte visning. I forbrukerforhold vil bud med kortere akseptfrist enn til kl. 12.00 første virkedag etter siste annonserte visning ikke bli viderefordlet til selger.*

Eventuelle forbehold: \_\_\_\_\_

Undertegnede er kjent med at selger står fritt til å godta eller forkaste ethvert bud. Likeledes er undertegnede klar over at budet er bindende for budgiver når det er kommet til selgers kunnskap. Handelen er juridisk bindende for begge parter dersom budet aksepteres innen akseptfristen. Undertegnede er kjent med at budjournalen vil bli forelagt kjøper og selger når handel er sluttet.

Ønsket overtakelsesdato: \_\_\_\_\_

Budet baseres på opplysninger og salgsvilkår som fremkommer av salgsoppgave datert: \_\_\_\_\_

**Kjøpet vil bli finansiert slik:**

Låneinstitusjon: \_\_\_\_\_ Referanse og tlf nr.: \_\_\_\_\_

Lånt kapital: \_\_\_\_\_ Kr.: \_\_\_\_\_

Egenkapital: \_\_\_\_\_ Kr.: \_\_\_\_\_

Totalt: \_\_\_\_\_ Kr.: \_\_\_\_\_

Egenkapital består av:  Salg av nåværende bolig eller fast eiendom  Disponibelt kontantbeløp (bankinnskudd)Jeg gir bud som:  Forbruker  Ledd i næringsvirksomhet / juridisk person (selskap)Jeg samtykker til bruk av elektronisk kommunikasjon:  Ja  Nei

Navn: \_\_\_\_\_

Navn: \_\_\_\_\_

Fødselsnr. (11 siffer): \_\_\_\_\_

Fødselsnr. (11 siffer): \_\_\_\_\_

Adresse: \_\_\_\_\_

Adresse: \_\_\_\_\_

Postnr.: \_\_\_\_\_ Sted: \_\_\_\_\_

Postnr.: \_\_\_\_\_ Sted: \_\_\_\_\_

Tlf.: \_\_\_\_\_ E-post: \_\_\_\_\_

Tlf.: \_\_\_\_\_ E-post: \_\_\_\_\_

Dato.: \_\_\_\_\_ Sign: \_\_\_\_\_

Dato.: \_\_\_\_\_ Sign: \_\_\_\_\_

Kopi av legitimasjon

Kopi av legitimasjon

**aktiv.**  
Tar deg videre