



# Tilstandsrapport

 Rekkehus

 Grava terrasse 21 C, 3940 PORSGRUNN

 PORSGRUNN kommune

 gnr. 66, bnr. 21

 Andelsnummer 980

Sum areal alle bygg: BRA: 121 m<sup>2</sup> BRA-i: 105 m<sup>2</sup>



Befaringsdato: 06.01.2025

Rapportdato: 07.01.2025

Oppdragsnr.: 18885-2445

Referansenummer: LX6700

Autorisert foretak: Telemark Takst og Byggvurdering AS

Sertifisert Takstingeniør: Jan T. Eriksrød

Vår ref:



Rapporten kan brukes i inntil ett år etter befaringsdatoen, og kan ikke gjenbrukes ved flere boligsalg i denne perioden. For eiendomsoverdragelser fra 1.1.2024, må selger sørge for at areal i rapporten er oppdatert og følger ny bransjestandard for areal. Skjer det endringer, oppstår skader også videre på boligen, bør du som selger be om oppdatert rapport.

# Norsk takst

Norsk takst er bransjeorganisasjonen for landets bygningssakkyndige og takstforetak, med om lag 1400 sertifiserte medlemmer fordelt på omtrent 1000 bedrifter. I boligomsetningen regnes takstrapportene som et helt avgjørende element i den informasjonen som gjøres tilgjengelig for kjøper. Årlig leverer medlemmene rundt 120.000 slike takster. Det gir unik oversikt over norske boliger, og bidrar til at alle oppdrag kan utføres med utgangspunkt i erfaringsbasert kvalitet.



Det stilles høye krav til utdanning, sertifisering og yrkesetikk. Norsk takst er opptatt av at boligomsetningen skal være trygg, og legger vekt på å opptre uavhengig av andre bransjeaktører. Bygningssakkyndige fakturerer sine tjenester uten hensyn til hvilken pris som oppnås, og skal heller ikke på annen måte ha noen egeninteresse knyttet til handelen.

Uavhengighet og god fagkunnskap har over tid bygget troverdighet og tillit. Både selger og kjøper skal kunne stole på bygningssakkyndiges vurderinger. For tilfeller der det likevel skulle oppstå misnøye med utført arbeid, har vi sammen med Forbrukerrådet etablert en klagenemnd.

Norsk takst har en sentral rolle i utviklingen av norske standarder, regler og profesjonsprinsipper, og representerer bransjen i alle relevante internasjonale fora. Dette sikrer at norske bygningssakkyndige tidlig kan tilpasse seg krav og bransjetrender fra utlandet, samtidig som takseringsfaget får en norsk stemme på verdensbasis. Organisasjonen bidrar i næringspolitisk sammenheng, og har vært en pådriver for å sikre at lover og regler gir trygghet for forbrukerne i boligomsetningen.

## Rapportansvarlig

Jan T. Eriksrød

Uavhengig Takstingeniør

jan.tore@ttbtakst.no

911 03 866



# Dette trenger du å vite om tilstandsrapporten



## Hva er en tilstandsrapport?

En tilstandsrapport beskriver synlige skader/avvik eller tegn på skader/avvik på boligen. Rapporten fremhever vanligvis ikke positive egenskaper ved boligen.



## Hva vurderer en bygningsakkyndig?

Den bygningsakkyndige vurderer boligen ut fra hva man kan forvente av en bygning av samme alder og type. Vurderingen gjøres som regel mot hvordan det var vanlig å bygge og regler som gjaldt da boligen ble oppført (søknadstidspunktet). Forhold som er vanlige for bygningens alder, slik som slitasje etter normal bruk regnes ikke som avvik.



## Hva inneholder tilstandsrapporten?

Den bygningsakkyndige undersøker rom og bygningsdeler slik det kommer frem av [Forskrift til avhendingsloven](#). Tilstandsrapporten inneholder bare avvik som den bygningsakkyndige kan se eller kontrollere med enkle hjelpemidler. Det gjøres ikke nærmere undersøkelser slik som åpning av vegger eller andre bygningsdeler. I vegg mot våtrom og rom under terreng kan det borres et hull for å gjøre enkle undersøkelser slik som fuktsøk.

## Når du kjøper en brukt bolig

Når du kjøper en brukt bolig, er det viktig å være oppmerksom på at dette ikke kan sammenlignes med å kjøpe en ny bolig. Måten boligen ble bygget på kan være annerledes enn i dag. Bygninger svekkes over tid, og utsettes for slitasje blant annet på grunn av bruk og vær og vind. Mange boliger fornyes helt eller delvis, noen i flere omganger, eller det oppføres tilbygg. Særlig for boliger som er pusset opp eller endret, er det viktig å merke seg at fornyelse av overflater ikke nødvendigvis betyr at bygningsdeler under er forbedret.

## Vurdering mot byggeår

Den bygningsakkyndige vil vurdere boligen mot hvordan det var vanlig å bygge og regler som gjaldt da bygningen ble oppført (søknadstidspunktet). Den bygningsakkyndige ser etter avvik som har betydning for og som reduserer boligens funksjon og verdi, og som kommer frem av Forskrift til avhendingslova.

Noen rom og bygningsdeler slik som bad og vaskerom, og forhold som gjelder sikkerhet mot brann, rekkverk og trapper osv., vil den bygningsakkyndige vurdere mot dagens regelverk. Etter dagens regelverk vil disse kunne få en tilstandsgrad 2 eller 3 uten at det nødvendigvis er krav om at avviket må utbedres.

## Tilstandsrapporten beskriver ikke hele boligen

### BYGNINGSSAKKYNDIGE SER FOR EKSEMPEL IKKE PÅ

- vanlig slitasje og normal vedlikeholdstilstand
- bagatellmessige forhold som ikke påvirker bygningens bruk eller verdi vesentlig
- etasjeskillere
- tilleggsbygg slik som garasje, bod, anneks, naust også videre
- utvendige trapper
- støttemurer
- skjulte installasjoner
- installasjoner utenfor bygningen
- full funksjonstesting av el- og VVS-installasjoner
- geologiske forhold og bygningens plassering på grunnen
- bygningens planløsning
- bygningens innredning
- løsløre slik som hvitevarer
- utendørs svømmebasseng og pumpeanlegg
- bygningens estetikk og arkitektur
- bygningens lovlighet (bortsett fra bruksendringer, brannceller og forhold som åpenbart kan påvirke helse, miljø og sikkerhet)
- fellesarealer (med mindre boligeier har vedlikeholdsplikt for fellesarealer og dette er kjent for bygningsakkyndig, eller fellesarealet har en særlig tilknytning til boligen).

© iVerdi 2023 © Norsk takst 2023

Malen til denne rapporten, inkludert standardtekstene fra Norsk takst, er vernet etter åndsverkloven og kan kun benyttes av medlemsforetakene i Norsk takst og av takstingeniører som er sertifisert i slikt foretak, samt av kunder hos iVerdi og studenter hos NEAK. For andre aktører er eksemplarframstilling av malen og standardtekster, som utskrift og annen kopiering til bruk som grunnlag for tilsvarende rapporter, bare tillatt når det er hjemlet i lov (kopiering til privat bruk, sitat o.l.) eller avtale med Norsk Takst ([Forside](#)) eller iVerdi ([Hjem-iVerdi](#)).

Utnyttelse i strid med lov eller avtale kan medføre erstatnings- og straffansvar.

# Dette trenger du å vite om tilstandsrapporten

## Tilstanden vurderes med ulike tilstandsgrader

Tilstanden gir uttrykk for en gitt forventet tilstand, blant annet vurdert ut fra alder og normal bruk. Ved Tilstandsgrad 0 (TG0) og Tilstandsgrad 1 (TG1) gir den bygningssakkyndige normalt ingen begrunnelse for valg av tilstandsgrad. Grunnen er at bygningen eller bygningsdelen da bare har normal slitasje. Ved skjulte konstruksjoner kan alder alene avgjøre tilstandsgrad. Når bygningssakkyndige anbefaler tiltak, for eksempel utbedringer, må brukeren av rapporten vurdere om tiltakene er nødvendige og lønnsomme. Når den bygningssakkyndige velger tilstandsgrad, baseres vurderingen på faste kriterier som følger av gjeldende bransjestandard for Teknisk tilstandsanalyse ved omsetning av bolig og Forskrift til avhendingslova.



### TILSTANDSGRAD 0, TG0: INGEN AVVIK

Bygningsdelen skal være tilnærmet ny, ikke vise tegn på slitasje og det skal være lagt frem dokumentasjon på faglig god utførelse. Det er ingen merknader til delen.



### TILSTANDSGRAD 1, TG1: MINDRE AVVIK

Bygningsdelen skal bare ha normal slitasje, og straktiltak skal ikke anses som nødvendig. Graden kan også brukes når delen er ny, men der dokumentasjon på faglig god utførelse mangler.



### TILSTANDSGRAD 2, TG2: VESENTLIGE AVVIK OG MINDRE AVVIK SOM ETTER NS 3600 GIR TG 2

Bygningsdelen skal enten ha feil utførelse, en skade eller symptomer på skade, sterk slitasje eller nedsatt funksjon. Graden gis når bygningsdelen trenger vedlikehold eller tiltak i nær fremtid. Graden skal også brukes når delen er gammel og det er grunn til å varsle om faren for skader på grunn av alderen, eller når det er grunn til å overvåke delen spesielt på grunn av fare for større skader eller følgeskader.

Ved avvik som ikke krever umiddelbare tiltak (ingen umiddelbar kostnad) så blir TG2 markert med en lysere farge.



### TILSTANDSGRAD 3, TG3: STORE ELLER ALVORLIGE AVVIK

Denne tilstandsgraden brukes ved kraftige tegn på forhold som man må regne med trenger utbedring straks eller innen kort tid. Det er påvist funksjonssvikt eller sammenbrudd.



### IKKE UNDERSØKT/IKKE TILGJENGELIG FOR UNDERSØKELSE

Det kan være avvik/skader som ikke er avdekket.

## Hva er et anslag på utbedringskostnad?

Hva det vil koste å utbedre rom eller bygningsdeler, er et forsiktig anslag basert på nåværende kvalitet, registrert avvik og angitte tiltak i rapporten. Anslaget er gitt på generelt grunnlag og må ikke forveksles med et pristilbud fra en håndverker. Det kan foreligge avvik og tiltak som ikke kommer frem av rapporten. Utbedringskostnad avhenger blant annet av personlige valg av og markedspris på materialer og tjenesteyter.

I rapporten skal det settes anslag for utbedringskostnad for TG3, og slikt anslag kan også gis ved TG2.



# Beskrivelse av eiendommen

Beskrevne bolig består av bolig oppført i rekke med areal over to-plan. Boligen har etablert grunnmur i murt lettklinker blokker og betong blokk. Yttervegger i tradisjonelt bindingsverk isolert i hulrom og murt blokker. Utvendig utlektet og etablert stående trepanel. Takkonstruksjon består av sadlet fabrikkframstilt W-takstoler bærende på yttervegger. Takverk tekket med krum betong takstein. Takrenner og nedløp i lakkert stål. Etasjeskille over kjeller består av trebjelkelag med sponplater som bærende gulv. Boligens vinduer består av 2 isolerglass vinduer med rammer og karmen i malt trevirke. Innvendig overflater består av laminat, teppe, fliser og belegg på gulvflater. Tapet og malt panel på veggflater. Panel og malt plater i himling. Våtrom med fliser på gulvflater. Tapet på veggflater. Ventilasjon består av ventiler i yttervegg og vinduer. Mekanisk avtrekk fra kjøkken. Pipe oppført i murt lettklinker elementer tilkoblet peis i stue. Boligen inneholder vindfang, gang med trapp, 2 soverom, bad, vaskerom, toalett og boder i underetasje. Kjøkken, stue og soverom i 1.etasje.

Det er viktig å merke seg at bygningen er oppført i henhold til de byggeforskriftene/krav som gjaldt på søketids punktet for oppføring av dette bygget. Dagens forskrifter til inneklime, isolasjon, lyd og krav til våtrom er strengere en de som gjaldt da dette bygget ble oppført. Det er ikke gitt opplysninger til takstmann om forhold vedrørende problemer med skadedyr, maur e.l. utover det som eventuelt er nevnt i denne rapporten. For ytterligere informasjon og andre viktige bemerkninger, se under egne premisser, andre opplysninger og byggebeskrivelse. Se for øvrig beskrivelse i rapport.

## Rekkehus - Byggeår: 1968

### UTVENDIG

[Gå til side](#)

Boligens takteking består av betongtakstein skiftet ca 2010. Det er ikke avdekket fukt i taket på befaringsdagen, og taktekingen ser ut til å være tett. Observert fra bakkenivå ble det ikke registrert manglende eller ødelagt takstein. Taksteinen vurderes for å fylle sin funksjon i mange år fremover i tid.

Normal levealder for takstein med underlagspapp og lekter er ca. 40-60 år avhengig av klimatiske forhold. Dette til opplysning til nye hjemmelshavere.

Boligens takrenner består av lakkerte stålrenner fra 2010. Tak-hatt og pipe beslag består av plastbelagt stål. Nedløp går til rør og terreng. Snøfangere etablert mot oppholdssoner. Boligens vegg konstruksjon består av tradisjonelt isolert bindingsverk. Deler av yttervegger i murt blokker i betong/lettklinker. Utvendig fasader består av stående trepanel fra byggeår. Yttervegger antatt isolert med 10 cm isolasjon i hulrom sett med tanke på byggeår. Innvendig platet/tapetsert.

Fasader er sist malt i ca.2024. Det ble ikke registrert noen store feil eller mangler i den bærende konstruksjonen.

Boligens takkonstruksjon består av sadlet fabrikkframstilt W-takstoler bærende på yttervegg. Undertak består av rupanel med papp membran. Adkomst til loft fra luke i himling soverom.

Inspisert fra loftsrom ble det registrert noen tegn til lekkasjer eller kondens. Konstruksjonen er godt ventilert.

Det anbefales og tilleggs-isolere loft som ett energisparende tiltak.

Boligen vinduer består av to-lags isolerglass vinduer antatt skiftet ca. 1996. Rammer og karmen i malt trevirke.

Vinduer med middels høy alder, men fremstår i funksjonell stand. TG 2 på grunn av alder og begrenset videre levetid.

Hvit entredør med mindre glass skiftet ca. 2015. En-fløya terrasse-dør i stue til terrasse skiftet 2020. Dører fyller sin funksjon. TG 1.

Boligen har etablert romslig terrasse i impregneret trevirke. Terrasse etablert på grunn, trolig opphengt i vegg og bærende på pilarer i front. Gulvbord og bjelker i impregneret trevirke. Rekkverk i malt trevirke. Terrasse etablert antatt ca 2010.

### INNSENDIG

[Gå til side](#)

# Beskrivelse av eiendommen

Innvendige overflater i boligen består av laminat, fliser og belegg på gulvflater. Tapet og panel på veggflater. Malt panel og plater i himlinger. Fliser på gulvflater bad. Tapet på veggflater. Boligen er lite oppgradert på innvendige overflater de senere år. Oppgraderinger må beregnes. Potensielle kjøpere bør selv vurdere nødvendige oppgraderinger på overflater.

Etasje skille består av tradisjonelt trebjelkelag. Isolert i hulrom. Gulvbord som bærende undergulv i 1. etasje Gulv i underetasje består av støpt betongplate på grunn. Det er ikke avdekket noen unormale avvik på retninger eller overflater på etasje skiller. Mindre avvik ble registrert ca. 15 mm i underetasje.

Pipe oppført i murt lettklinker elementer. Peis med innsats etablert i stue. Pipe og ildsted har forskriftsmessig avstand til brennbart trevirke. Rom under terreng med tilfylte masser består av boder og vaskerom. Boder har fritt eksponert murverk. Ingen tegn til fukt problematikk ble registrert.

Beskrevne bolig har kun en vegg med tilfylte masser mot vest. Ny utvendig fuksikring/drenering etablert ca. 2010. Boligen har etablert synlig ventil i grunnmur i front. Trolig mindre kryperom. Ingen adkomst er etablert og følgelig er kryperom ikke innsisert. Trapp mellom etasjer i malt trevirke med teppe i trinn. Håndlist etablert på en side. Innerdører består av eldre malte finer dører fra byggeår. Dører fyller sin funksjon, men har fått en høy alder.

## VÅTROM

[Gå til side](#)

## Vaskerom

Vaskerom har etablert betonggulv tekket med Epoxy. Malt murvegger. Det er etablert opplegg til vaskemaskin, VV tank på 200 liter og skyllekar i stål.

Ventilasjon består av ventil i himlig. Vaskerom fra byggeår.

Vaskerom er ikke bygget i henhold til dagens krav til våtrom, og har fått en høy alder.

Oppgraderinger må beregnes.

Vaskerom har vegger i murverk. Hulltagning er ikke mulig. Ved bruk av fuktindikator ble ingen unormale fuktverdier målt.

## Bad

Bad i underetasje har etablert fliser på gulvflater med sokkelflis på vegg. Tapet på veggflater. Sluk består av plastsluk. Det er etablert innredning med servant med ett-hånds armatur og dusjsjise med glassvegger/dører.

Ventilasjon består av ventil i himling. Bad fra 1990 tallet. Bad med utgått levetid. Et utvidet bruk av dusjing på eksisterende flater vil føre til fuktskader. Ønskes bad brukt videre til dusjing må tett dusjkabinett etableres.

TG 3 settes på grunn av alder (over 25 år).

Bad har vegger i murverk og tilstøtende leilighet/våtrom. Hulltagning er ikke mulig. Ved bruk av fuktindikator ble ingen unormale fuktverdier målt.

[Gå til side](#)

## KJØKKEN

Boligens kjøkkeninnredning består av lakkert furu profilerte på dør og skuffefronter. Benkeplate i laminat med benkebeslag i stål. Avtrekk til kokemuligheter ført ut over tak. Innredning skiftet de senere år, antatt ca. 2000. Innredning fyller sin funksjon. Gulv tekket med laminat. Tapet på veggflater. Avtrekk over kokemuligheter ført over tak.

## SPESIALROM

Toalettrom har etablert gulvmontert toalett. Belegg på gulvflater. Tapet på veggflater. Ventilasjon består av ventil i himling.

[Gå til side](#)

## TEKNISKE INSTALLASJONER

[Gå til side](#)

# Beskrivelse av eiendommen

Innvendige synlige vannrør består av kobber fra byggeår. Innvendige synlig avløpsrør er i soil og noe plast. Tiltak må beregnes når våtrom oppgraderes. Forventet levetid til en installasjon er ca. 30-50 år, men kan variere avhengig av rørmateriale, egenskapene til avløpsvannet og vedlikeholdet. Teknisk utstyr som armaturer, berede, toalett etc. har noe kortere levetid enn lednings anleggene. Hovedtyngden skiftes ut innen 10-30 år. For vurdering av ledningers faktiske tilstand og funksjonskrav kreves det spesialutstyr og spesiell fagkompetanse. Tilstandsgrad er vanskelig og vurdere, pga. dårlige kontrollmuligheter og manglende dokumentasjon men henviser til levetidsbetraktningene. Normal levetid for varmtvannsbereder fra 15 til 25 år. Normal levetid for servanter, klosetter og vaskekummer fra 20 til 50 år. Normal levetid for kraner og blande batterier fra 10 til 16 år. Normal levetid for plast avløpsrør 50 år. Normal levetid for kobber vannledningsrør fra 30 til 50 år. Normal levetid for plast vannledningsrør er fra 25 til 50. Normal levetid for vifter / luftbehandlings utstyr fra 10 til 20 år. Ventilasjon består av ventiler i vegg og vinduer. Mekanisk avtrekk fra kjøkken. VV tank på 200 liter etablert på vaskerom fra 2002. El-anlegget har 40 ampere hovedsikringer med automat sikringer. El-skap etablert i bod underetasje. El-skap oppgradert 2013. For videre vurdering av el-anlegget bør el-fagmann kontaktes. Det gjøres oppmerksom på at det ikke er foretatt målinger på el-anlegget på befaringsdagen. Dette er en forenklet kontroll begrenset til de spørsmål og undersøkelser som forskrift til avhendingslova (tryggere bolighandel) § 2-18 inneholder. Dette kan ikke sammenlignes med en kontroll utført av offentlig myndighet (Det lokale eltilsyn) eller registrert elektrovirksomhet, og en bygnings sakkyndig har verken kompetanse eller lov til å foreta en slik kontroll. Tilstandsgraden er vurdert ut fra den forenklede og begrensede kontrollen som forskriften inneholder. El-anlegget kan ha feil og mangler som en slik forenklet undersøkelse ikke vil avdekke. Vær derfor oppmerksom på denne risikoen, og søk videre veiledning eller få en fullstendig kontroll utført av registrert elektrovirksomhet. Brannvarslere og brannsluknings apparat etablert.

## TOMTEFORHOLD

[Gå til side](#)

Ut fra områdekunnskap og synlig fjell på tomten, antas att hele boligen er etablert på steinmasser/fjell. Det er ikke avdekket setningsskader i selve grunnmuren, og på bakgrunn av dette vurderes grunnforholdene for å være stabile.

Det gjøres oppmerksom på at det ikke er foretatt geotekniske undersøkelser på befaringsdagen. Boligen har kun en vegg med tilfylte masser. Drenering skiftet ca. 2010 ifølge opplysninger fra borettslaget. Ny knotteplast og drenerør etablert mot vest.

Grunnmur i murt lettklinker blokker og betong blokker. Utvendig teknet med malt murpuss. Ingen vesentlig skader eller sprekker ble registrert der mur var visuelt synlig (i boden). Grunnmur fyller sin funksjon.

Terreng rundt boligen er skrånende. Vann og avløpsnett skiftet til kommunalt nett 2010 ifølge borettslaget. Bra vanntrykk ved funksjonstest. God avrenning fra sluk og toalett ved funksjonstest.

## Arealer

[Gå til side](#)

## Forutsetninger og vedlegg

[Gå til side](#)

## Lovlighet

[Gå til side](#)

## Rekkehus

- Det foreligger godkjente og byggemeldte tegninger, som stemmer med dagens bruk
- Tegninger innhentet.

# Sammendrag av boligens tilstand

## Fordeling av tilstandsgrader

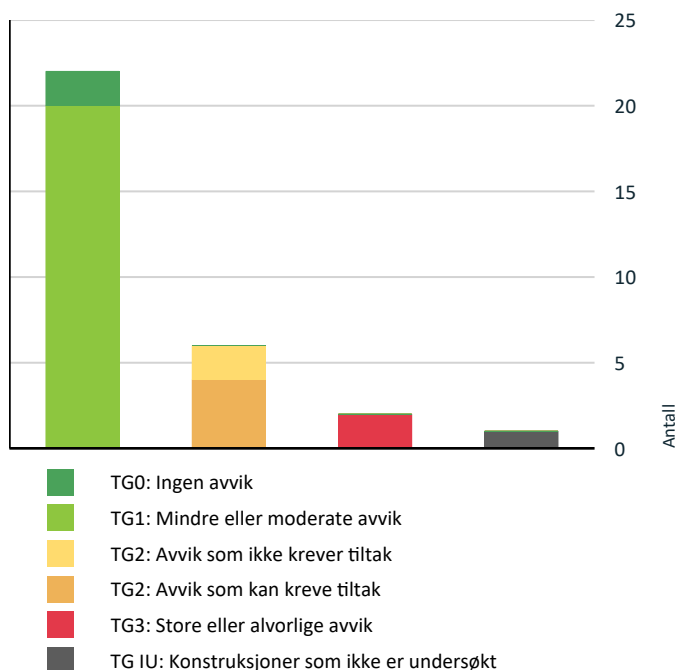

Vil du vite mer om tilstandsgrader? Se side 4.

## Anslag på utbedringskostnad

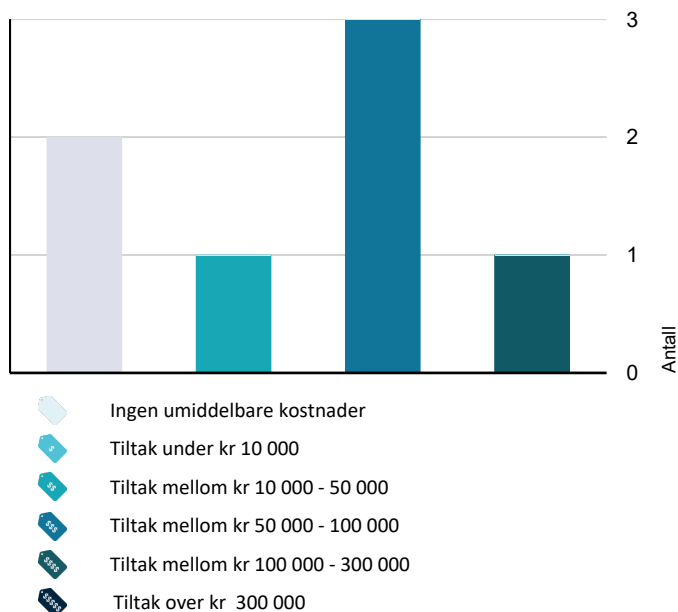

Hva er anslag på utbedringskostnad? Se side 4.

## Oppsummering av avvik

Vil du vite mer? Se på rommet eller bygningsdelen senere i rapporten.

### Rekkehus

#### ! TG 3 STORE ELLER ALVORLIGE AVVIK

! Våtrom > Underetasje > Vaskerom > Generell [Gå til side](#)

! Våtrom > Underetasje > Bad > Generell [Gå til side](#)

#### ! TG IU KONSTRUKSJONER SOM IKKE ER UNDERSØKT

! Innvendig > Kryp kjeller [Gå til side](#)

#### ! TG 2 AVVIK SOM KAN KREVE TILTAK

! Innvendig > Overflater [Gå til side](#)

! Innvendig > Radon [Gå til side](#)

! Tekniske installasjoner > Vannledninger [Gå til side](#)

! Tekniske installasjoner > Elektrisk anlegg [Gå til side](#)

#### ! TG 2 AVVIK SOM IKKE KREVER UMIDDELBARE TILTAK

! Utvendig > Vinduer [Gå til side](#)

! Tekniske installasjoner > Varmtvannstank [Gå til side](#)



# Tilstandsrapport

## REKKEHUS

### Byggeår

1968

### Standard

Normal standard på bygget ut ifra alder/konstruksjon - jamfør beskrivelse under konstruksjoner.

### Vedlikehold

Bygget er jevnlig vedlikeholdt.

## UTVENDIG

### Taktekking

*Punktet må sees i sammenheng med Takkonstruksjon/Loft*

Boligens taktekkning består av betongtakstein skiftet ca 2010. Det er ikke avdekket fukt i taket på befaringdagen, og taktekkningen ser ut til å være tett. Observert fra bakkenivå ble det ikke registrert manglende eller ødelagt takstein. Taksteinen vurderes for å fylle sin funksjon i mange år fremover i tid.

Normal levealder for takstein med underlagspapp og lekter er ca. 40-60 år avhengig av klimatiske forhold. Dette til opplysning til nye hjemmelshavere.

Årstall: 2010

Kilde: Info fra sameie/borettslag

### Nedløp og beslag

Boligens takrenner består av lakkerte stålrenner fra 2010. Tak-hatt og pipe beslag består av plastbelagt stål. Nedløp går til rør og terreng. Snøfangere etablert mot oppholdssoner.

Årstall: 2010

### Veggkonstruksjon

Boligens vegg konstruksjon består av tradisjonelt isolert bindingsverk. Deler av yttervegger i murt blokker i betong/lettklinker. Utvendig fasader består av stående trepanel fra byggeår. Yttervegger antatt isolert med 10 cm isolasjon i hulrom sett med tanke på byggeår. Innvendig platet/tapetsert.

Fasader er sist malt i ca.2024. Det ble ikke registrert noen store feil eller mangler i den bærende konstruksjonen.

Årstall: 1968

### Takkonstruksjon/Loft

*Punktet må sees i sammenheng med Taktekking*

Boligens takkonstruksjon består av sadlet fabrikkframstilt W-takstoler bærende på yttervegg. Undertak består av rupanel med papp membran. Adkomst til loft fra luke i himling soverom. Inspisert fra loftsrom ble det registrert noen tegn til lekkasjer eller kondens. Konstruksjonen er godt ventilert. Det anbefales og tilleggs-isolere loft som ett energisparende tiltak.



### Vinduer

Boligen vinduer består av to-lags isolerglass vinduer antatt skiftet ca. 1996. Rammer og karmen i malt trevirke.

Vinduer med middels høy alder, men fremstår i funksjonell stand. TG 2 på grunn av alder og begrenset videre levetid.

Årstall: 1996

### Vurdering av avvik:

- Karmene i vinduer er slitte og det er sprekker i trevirket.

### Konsekvens/tiltak

- Det må påregnes noe vedlikehold og at enkelte vinduer må skiftes ut.

**Kostnadsestimat: Ingen umiddelbar kostnad**

### Dører

Hvit entredør med mindre glass skiftet ca. 2015. En-fløya terrasse-dør i stue til terrasse skiftet 2020. Dører fyller sin funksjon. TG 1.

Årstall: 2015

### Balkonger, terrasser og rom under balkonger

# Tilstandsrapport

Boligen har etablert romslig terrasse i impregneret trevirke. Terrasse etablert på grunn, trolig opphengt i vegg og bærende på pilarer i front. Gulvbord og bjelker i impregneret trevirke. Rekkverk i malt trevirke. Terrasse etablert antatt ca 2010.

Årstall: 2010

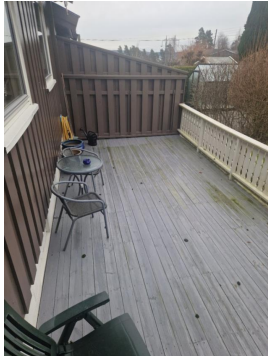

## INNSENDIG

### ! TG 2 Overflater

Innvendige overflater i boligen består av laminat, fliser og belegg på gulvflater. Tapet og panel på veggflater. Malt panel og plater i himlinger. Fliser på gulvflater bad. Tapet på veggflater. Boligen er lite oppgradert på innvendige overflater de senere år. Oppgraderinger må beregnes. Potensielle kjøpere bør selv vurdere nødvendige oppgraderinger på overflater.

#### Vurdering av avvik:

- Det er avvik:

#### Konsekvens/tiltak

- Tiltak:

Stedvis oppgraderinger av overflater må beregnes.

Kostnadsestimat: 50 000 - 100 000

### ! TG 1 Etasjeskille/gulv mot grunn

Etasje skille består av tradisjonelt trebjelkelag. Isolert i hulrom. Gulvbord som bærende undergulv i 1. etasje. Gulv i underetasje består av støpt betongplate på grunn. Det er ikke avdekket noen unormale avvik på retninger eller overflater på etasje skiller. Mindre avvik ble registrert ca. 15 mm i underetasje.

### ! TG 2 Radon

#### Vurdering av avvik:

- Det er ikke foretatt radonmålinger, og bygget er heller ikke utført med radonsperre.

#### Konsekvens/tiltak

- Det bør gjennomføres radonmålinger.

### ! TG 1 Pipe og ildsted

Pipe oppført i murt lettklinker elementer. Peis med innsats etablert i stue. Pipe og ildsted har forskriftsmessig avstand til brennbart trevirke.



### ! TG 1 Rom Under Terreng

*Punktet må sees i sammenheng med 'Drenering'*

Rom under terreng med tilfylte masser består av boder og vaskerom. Boder har fritt eksponert murverk. Ingen tegn til fukt problematikk ble registrert.

Beskrevne bolig har kun en vegg med tilfylte masser mot vest. Ny utvendig fuktsikring/drenering etablert ca. 2010.

Årstall: 1968

### ! TG IU Kryp Kjeller

Boligen har etablert synlig ventil i grunnmur i front. Trolig mindre kryperom. Ingen adkomst er etablert og følgelig er kryperom ikke inspisert.

Årstall: 1968

#### Vurdering av avvik:

- Kryp kjeller har ingen adkomstmulighet og derfor ikke nærmere vurdert innvendig.

### ! TG 1 Innvendige trapper

Trapp mellom etasjer i malt trevirke med teppe i trinn. Håndlist etablert på en side.

Årstall: 1968

# Tilstandsrapport

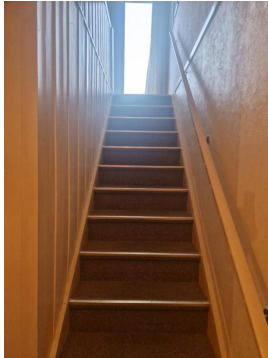

## TG 1 Innvendige dører

Innerdører består av eldre malte finer dører fra byggeår. Dører fyller sin funksjon, men har fått en høy alder.

Årstall: 1968

## VÅTROM

### UNDERETASJE > VASKEROM

## TG 3 Generell

Vaskerom har etablert betonggulv dekket med Epoxy. Malt murvegger. Det er etablert opplegg til vaskemaskin, VV tank på 200 liter og skyllekar i stål.

Ventilasjon består av ventil i himling. Vaskerom fra byggeår. Vaskerom er ikke bygget i henhold til dagens krav til våtrom, og har fått en høy alder. Oppgraderinger må beregnes.

Årstall: 1968

### Vurdering av avvik:

- Våtrommet må oppgraderes for å tåle normal bruk etter dagens krav.

### Konsekvens/tiltak

- Våtrommet må totalrenoveres. Alle forhold med tettesjikt, våtsone, sluk m.m. må dokumenteres.

Kostnadsestimat: 50 000 - 100 000



### UNDERETASJE > VASKEROM

## TG 1 Tilliggende konstruksjoner våtrom

Vaskerom har vegger i murverk. Hulltagning er ikke mulig. Ved bruk av fuktindikator ble ingen unormale fuktverdier målt.

### UNDERETASJE > BAD

## TG 3 Generell

Bad i underetasje har etablert fliser på gulvflater med sokkelflis på vegg. Tapet på veggflater. Sluk består av plastsluk. Det er etablert innredning med servant med ett-hånds armatur og dusjsjise med glassvegger/dører.

Ventilasjon består av ventil i himling. Bad fra 1990 tallet. Bad med utgått levetid. Et utvidet bruk av dusjing på eksisterende flater vil føre til fuktskader. Ønskes bad brukt videre til dusjing må tett dusjkabinett etableres.

TG 3 settes på grunn av alder (over 25 år).

### Vurdering av avvik:

- Våtrommet må oppgraderes for å tåle normal bruk etter dagens krav.

### Konsekvens/tiltak

- Våtrommet må totalrenoveres. Alle forhold med tettesjikt, våtsone, sluk m.m. må dokumenteres.

Kostnadsestimat: 100 000 - 300 000



### UNDERETASJE > BAD

## TG 1 Tilliggende konstruksjoner våtrom

Bad har vegger i murverk og tilstøtende leilighet/våtrom. Hulltagning er ikke mulig. Ved bruk av fuktindikator ble ingen unormale fuktverdier målt.

# Tilstandsrapport



## KJØKKEN

### 1. ETASJE > KJØKKEN

#### TG 1 Overflater og innredning

Boligens kjøkkeninnredning består av lakkert furu profilerte på dør og skuffefronter. Benkeplate i laminat med benkebeslag i stål. Avtrekk til kokemuligheter ført ut over tak. Innredning skiftet de senere år, antatt ca. 2000. Innredning fyller sin funksjon. Gulv tekket med laminat. Tapet på veggflater.



### 1. ETASJE > KJØKKEN

#### TG 1 Avtrekk

Avtrekk over kokemuligheter ført over tak.

## SPESIALROM

### UNDERETASJE > TOALETTROM

#### TG 1 Overflater og konstruksjon

Toalettrom har etablert gulvmontert toalett. Belegg på gulvflater. Tapet på veggflater. Ventilasjon består av ventil i himling.

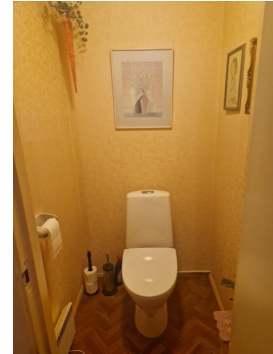

## TEKNISKE INSTALLASJONER

### TG 2 Vannledninger

Innvendige synlige vannrør består av kobber fra byggeår. Innvendige synlig avløpsrør er i soil og noe plast. Tiltak må beregnes når våtrom oppgraderes. Forventet levetid til en installasjon er ca. 30-50 år, men kan variere avhengig av rørmateriale, egenskapene til avløpsvannet og vedlikeholdet. Teknisk utstyr som armaturer, berede, toalett etc. har noe kortere levetid enn ledningsanleggene. Hovedtyngden skiftes ut innen 10-30 år. For vurdering av ledningers faktiske tilstand og funksjonskrav kreves det spesialutstyr og spesiell fagkompetanse. Tilstandsgrad er vanskelig og vurdere, pga. dårlige kontrollmuligheter og manglende dokumentasjon men henviser til levetidsbetraktningene. Normal levetid for varmtvannsbereider fra 15 til 25 år. Normal levetid for servanter, klosetter og vaskekummer fra 20 til 50 år. Normal levetid for kraner og blande batterier fra 10 til 16 år. Normal levetid for plast avløpsrør 50 år. Normal levetid for kobber vannledningsrør fra 30 til 50 år. Normal levetid for plast vannledningsrør er fra 25 til 50. Normal levetid for vifter / luftbehandlings utstyr fra 10 til 20 år.

Årstall: 1968

#### Vurdering av avvik:

- Mer enn halvparten av forventet brukstid er passert på innvendige vannledninger.

#### Konsekvens/tiltak

- Det er ikke behov for utbedringstiltak siden anlegget fungerer i dag, men ut ifra alder kan skader plutselig oppstå på eldre anlegg.
- I forbindelse med oppgradering av våtrom vil det være naturlig med utskiftning av rør.

Kostnadsestimat: 50 000 - 100 000

### TG 1 Ventilasjon

Ventilasjon består av ventiler i vegg og vinduer. Mekanisk avtrekk fra kjøkken.

Årstall: 1968

### TG 2 Varmtvannstank

VV tank på 200 liter etablert på vaskerom fra 2002.

# Tilstandsrapport

**Årstall:** 2002      **Kilde:** Produksjonsår på produkt

## Vurdering av avvik:

- Det er påvist at varmtvannstank er over 20 år

## Konsekvens/tiltak

- Det er ikke behov for utbedringstiltak siden tanken fungerer i dag, men ut ifra alder kan skader plutselig oppstå på eldre tanker.

**Kostnadsestimat:** Ingen umiddelbar kostnad



## Elektrisk anlegg

*Dette er en forenklet kontroll begrenset til de spørsmål og undersøkelser som forskrift til avhendingslova (tryggere bolighandel) § 2-18 inneholder. Dette kan ikke sammenlignes med en kontroll utført av offentlig myndighet (Det lokale eltilsyn) eller registrert elektrovirksomhet, og en bygningssakkyndig har verken kompetanse eller lov til å foreta en slik kontroll.*

*Tilstandsgraden er vurdert ut fra den forenklete og begrensede kontrollen som forskriften inneholder. El-anlegget kan ha feil og mangler som en slik forenklet undersøkelse ikke vil avdekke. Vær derfor oppmerksom på denne risikoen, og søk videre veiledning eller få en fullstendig kontroll utført av registrert elektrovirksomhet.*

El-anlegget har 40 ampere hovedsikringer med automat sikringer. El-skap etablert i bod underetasje. El-skap oppgradert 2013. For videre vurdering av el-anlegget bør el-fagmann kontaktes. Det gjøres oppmerksom på at det ikke er foretatt målinger på el-anlegget på befaringsdagen.

Dette er en forenklet kontroll begrenset til de spørsmål og undersøkelser som forskrift til avhendingslova (tryggere bolighandel) § 2-18 inneholder. Dette kan ikke sammenlignes med en kontroll utført av offentlig myndighet (Det lokale eltilsyn) eller registrert elektrovirksomhet, og en bygningssakkyndig har verken kompetanse eller lov til å foreta en slik kontroll. Tilstandsgraden er vurdert ut fra den forenklete og begrensede kontrollen som forskriften inneholder. El-anlegget kan ha feil og mangler som en slik forenklet undersøkelse ikke vil avdekke. Vær derfor oppmerksom på denne risikoen, og søk videre veiledning eller få en fullstendig kontroll utført av registrert elektrovirksomhet.

1. Foreligger det eltilsynsrapport de siste 5 år, og det er ikke foretatt arbeid på anlegget etter denne, utenom retting av eventuelle avvik i eltilsynsrapport (dvs en el-tilsynsrapport uten avvik)?  
**Nei**

## Spørsmål til eier

2. Når ble det elektriske anlegget installert eller sist gang totalt rehabilitert (årstall)? Med totalt rehabilitert menes fullstendig

utskiftet anlegg fra inntakssikring og videre.

**2013**

3. Er alle elektriske arbeider/anlegg i boligen utført av en registrert elektroinstallasjonsvirksomhet?  
**Ja**
4. Er det elektriske anlegget utført eller er det foretatt tilleggsarbeider på det elektriske anlegget etter 1.1.1999?  
**Ja**  
Eksisterer det samsvarserklæring?  
**Ja**  
**Samsvarserklæring ligger i el-skap fra 2013.**
5. Foreligger det kontrollrapport fra offentlig myndighet – Det Lokale Eltilsyn (DLE) eller eventuelt andre tilsvarende kontrollinstanser med avvik som ikke er utbedret eller kontrollen er over 5 år?  
**Nei**
6. Forekommer det ofte at sikringene løses ut?  
**Nei**
7. Har det vært brann, branntilløp eller varmgang (for eksempel termiske skader på deksler, kontaktpunkter eller lignende) i boligens elektriske anlegg?  
**Nei**

## Generelt om anlegget

8. Er det tegn til at det har vært termiske skader (tegn på varmgang) på kabler, brytere, downlights, stikkontakter og elektrisk utstyr? Sjekk samtidig tilstanden på elektrisk tilkobling av varmtvannsbereider, jampfør eget punkt under varmtvannstank  
**Nei**
9. Er der synlig defekter på kabler eller er disse ikke tilstrekkelig festet?  
**Nei**

## Inntak og sikringsskap

10. Er det tegn på at kabelinnføringer og hull i inntak og sikringsskap ikke er tette, så langt dette er mulig å sjekke uten å fjerne kapslinger?  
**Nei**
11. Finnes det kursfortegnelse, og er den i samsvar med antall sikringer?  
**Ja**
12. Foreta en helhetsvurdering av det elektriske anlegget, dets alder, allmenne tilstand og fare for liv og helse. Bør det elektriske anlegget ha en utvidet el-kontroll?  
**Ja Tiltak må beregnes når våtrom og overflater oppgraderts.**

**Kostnadsestimat: 10 000 - 50 000**

# Tilstandsrapport



## TG 0 Branntekniske forhold

*Dette er en forenklet kontroll begrenset til de spørsmål som fremkommer under. Tilstandsgraden er basert på retningslinjer til disse spørsmålene i bransjestandarden NS3600. Dette kan ikke sammenlignes med en fullstendig kontroll av branntekniske forhold av offentlig myndighet, eller en vurdering av boligens branntekniske forhold eller prosjektering fra en rådgiver med spesialkompetanse. En bygningssakkyndig har verken kompetanse til å gi slik veiledning eller lov til å foreta en slik kontroll.*

*Tilstandsgraden er vurdert ut fra den forenklede og begrensede kontrollen. Det kan være feil og mangler om branntekniske forhold som en slik forenklet undersøkelse ikke vil avdekke. Vær derfor oppmerksom på denne risikoen, og søk videre veiledning eller rådgivning.*

Brannvarslere og brannsluknings apparat etablert.

1. Er det mangler for brannslukningsutstyr i boligen iht. forskriftskrav på søknadstidspunktet, men minst Byggeforskrift 1985?  
**Nei**
2. Er det skader på brannslukkingsutstyr eller er apparatet eldre enn 10 år?  
**Nei**
3. Er det mangler på røykvarslere i boligen iht. forskriftskrav på søknadstidspunktet, men minst Byggeforskrift 1985?  
**Nei**
4. Er det skader på røykvarslere?  
**Nei**

## TOMTEFORHOLD

### Byggegrunn

Ut fra områdekunnskap og synlig fjell på tomten, antas att hele boligen er etablert på steinmasser/fjell. Det er ikke avdekket setnings-skader i selve grunnmuren, og på bakgrunn av dette vurderes grunnforholdene for å være stabile.

Det gjøres oppmerksom på at det ikke er foretatt geotekniske undersøkelser på befaringsdagen

## TG 1 Fuktsikring og drenering

*Punktet må sees i sammenheng 'Rom under terreng'*

Boligen har kun en vegg med tilfylte masser. Drenering skiftet ca. 2010 ifølge opplysninger fra borettslaget. Ny knotteplast og drenerør etablert mot vest.

Årstall: 2010

## TG 1 Grunnmur og fundamenter

Grunnmur i murt lettklinker blokker og betong blokker. Utvendig tekket med malt murpuss. Ingen vesentlig skader eller sprekker ble registrert der mur var visuelt synlig (i boder). Grunnmur fyller sin funksjon.

Årstall: 1968

## TG 0 Terrengforhold

Terreng rundt boligen er skrånende.

## TG 1 Utvendige vann- og avløpsledninger

Vann og avløpsnett skiftet til kommunalt nett 2010 ifølge borettslaget. Bra vanntrykk ved funksjonstest. God avrenning fra sluk og toalett ved funksjonstest.

Årstall: 2010

Kilde: Info fra sameie/borettslag

# Bygninger på eiendommen

## Garasje



### Anvendelse

### Byggeår

1968

### Kommentar

### Standard

Bygget har gjennomgående lav standard. Se nærmere beskrivelse under Konstruksjoner.

### Vedlikehold

Bygget er gammelt og bærer preg av manglende vedlikehold og oppgraderinger. Se nærmere beskrivelse under Konstruksjoner.

### Beskrivelse

Garasje oppført i rekke. Garasje oppført med betongplate på grunn. Yttervegger i uisolert bindingsverk tekket med trepanel. Sadlet takverk tekket med shingel. Takrenner i plast mot vest. Garasje har etablert vippeport i trevirke.

Garasje med høy slitasje på bygningselementer. Taktekke med utgått levetid. Høy slitasje på fasadepanel. Tiltak må beregnes (borettslaget).

TG 2-3 settes derfor her.

# Arealer, byggetegninger og brannceller

Standard gjeldende fra 01.01.2024

Arealmålinger og arealoppsett er basert på Norsk standard 3940:2023 Areal- og volum-beregninger av bygninger. Arealet gjelder for tidspunktet da boligen ble målt

## Hva er måleverdig areal?

Arealet i rommet må ha minst 1,90 m fri høyde over gulvet og minst bredde på 0,60 m. Et loft med skråtak vil for eksempel bare få registrert målbart areal der høyden er minst 1,90 m og bredden minst 0,60 m. Rommet må ha dør eller luke, og gangbart gulv.

## Hva er bruksareal?

$$\text{BRA} = \text{BRA-i} + \text{BRA-e} + \text{BRA-b}$$

Bruksarealet for bygningen er bruttoarealet minus arealet som optas av yttervegger.



Internt bruksareal (BRA-i)	Arealet innenfor boenheten(e)
Eksternt bruksareal (BRA-e)	Arealet av alle rom utenfor boenheten(e) og som tilhører denne, slik som for eksempel boder
Innglasset balkong mv (BRA-b)	Arealet av innglasset balkong, veranda eller altan når denne er tilknyttet boenheten(e)
Terrasse- og balkongareal (TBA)	Arealet av terrasser, åpne balkonger og åpen altan tilknyttet boenheten(e)

Gulvareal (GUA) Er sum av BRA (bruksareal) og ALH (areal med lav takhøyde).  
Areal med lav takhøyde (ALH) er ikke måleverdig areal, som skyldes skråtak og lav himlingshøyde.

GUA kan opplyses i markedsføring der det er aktuelt for den konkrete boligen og kun sammen med BRA-i, for eksempel der gulvflaten har en verdi og har funksjon ved møblering og bruk av rommene. Ikke innredet areal som kaldloft, måles og oppgis normalt ikke.

## Arealet kan ikke alltid fastsettes nøyaktig

Areal kan være komplisert eller umulig å måle opp nøyaktig fordi det er vanskelig å fastslå tykkelsen på innervegger, skjevheter i og utforming av bygningskonstruksjoner som karnapp, buer og vinkler som ikke er rette, åpne rom over flere etasjer og så videre.

Eiendommens markedsverdi kan ikke baseres på en matematisk beregning basert på antall kvadratmeter opplyst i rapporten. Opplysninger om areal kan altså ikke alene benyttes for å beregne eiendommens verdi.

## Den bygningsakkyndige kan avdekke eventuelle bruksendringer og avvik i branncelleinndeling

Den bygningsakkyndige ser på byggetegninger hvis de er tilgjengelige og dette er en del av oppdraget, og vurderer bruken av boligen opp mot tegningene. Hvis den bygningsakkyndige oppdager at en bolig ikke ser ut til å være delt opp i brannceller etter kravene i byggt teknisk forskrift på befaringstidspunktet, skal det opplyses om dette.

Reglene om bruksendring og brannceller kan være kompliserte. Søk videre faglige råd om rapporten ikke gir deg svar. Den bygningsakkyndige kan ikke vurdere og svare på alle spørsmål, og kan heller ikke vite om kommunen kan gi unntak for kravene som gjelder. [Vil du vite mer?](#)

## Om brannceller

En branncelle er hele eller avgrensede deler av en bygning hvor en brann fritt kan utvikle seg uten at den kan spre seg til andre bygninger eller andre deler av bygningen i løpet av en fastsatt tid.

## Om bruksendring

Bruksendring er å endre bruken av et rom fra en tillatt bruk til en annen. Dette kan kreve søknad og tillatelse, for eksempel hvis du endrer et rom fra bod til soverom eller arbeidsrom, eller hvis du endrer en bolig til to separate boliger.

Rom for varig opphold har krav til takhøyde, romstørrelse, rømningsvei og lysforhold som må være oppfylt. Du kan søke kommunen om unntak for kravene, men kan ikke regne med å få unntak for krav som går på helse og sikkerhet, for eksempel krav til rømningsvei.

Bruksendring som krever godkjenning, og som ikke er søkt bruksendret, er ulovlig. Kommunen kan etter plan- og bygningsloven kapittel 32 forfølge overtredelser. Kommunen kan pålegge deg å avslutte den ulovlige bruken, eventuelt å rette eller tilbakeføre rommet til godkjent bruk.



# Arealer

## Rekkehus

### Ny arealstandard

Etasje	Bruksareal BRA m <sup>2</sup>			SUM	Terrasse- og balkongareal (TBA)
	Internt bruksareal (BRA-i)	Eksternt bruksareal (BRA-e)	Innglasset balkong (BRA-b)		
1.Etasje	54			54	21
Underetasje	51			51	
<b>SUM</b>	<b>105</b>				<b>21</b>
<b>SUM BRA</b>	<b>105</b>				

### Romfordeling

Etasje	Internt bruksareal (BRA-i)	Eksternt bruksareal (BRA-e)	Innglasset balkong (BRA-b)
1.Etasje	Kjøkken , Stue , Soverom		
Underetasje	Vindfang , Gang med trapp , Vaskerom , Bad , Toalettrom , Soverom , Soverom 2, Bod , Bod 2, Bod 3		

### Kommentar

### Lovlighet

#### Byggetegninger

Det foreligger godkjente og byggemeldte tegninger, som stemmer med dagens bruk

*Kommentar:* Tegninger innhentet.

#### Brannceller

Er det påvist synlige tegn på avvik i branncelleinndeling ut ifra dagens byggt teknisk forskrift?

Ja  Nei

#### Nyere håndverkstjenester

Er det ifølge eier utført håndverkstjenester på boligen siste 5 år?

Ja  Nei

*Kommentar:* Malt utvendig fasader 2024.

#### Krav for rom til varig opphold

Er det påvist avvik i forhold til rømningsvei, dagslysflate eller takhøyde?

Ja  Nei

*Kommentar:*

## Garasje

### Ny arealstandard

Etasje	Bruksareal BRA m <sup>2</sup>			SUM	Terrasse- og balkongareal (TBA)
	Internt bruksareal (BRA-i)	Eksternt bruksareal (BRA-e)	Innglasset balkong (BRA-b)		
Etasje		16		16	
<b>SUM</b>		<b>16</b>			

<b>SUM BRA</b>	<b>16</b>
----------------	-----------

### Romfordeling

Etasje	Internt bruksareal (BRA-i)	Eksternt bruksareal (BRA-e)	Innglasset balkong (BRA-b)
Etasje		Garasje	

### Total fordeling mellom P-ROM og S-ROM

Tabellen under viser fordelingen av P-ROM og S-ROM etter veiledningen til NS 3940: 2012. Dette er til informasjon og til sammenligning. Tallene er omtrentlige, kan avvike fra faktiske målinger og er ikke juridisk bindende

	P-ROM( m2)	S-ROM( m2)
Rekkehus	89	16
Garasje	0	0

# Befarings - og eiendomsopplysninger

## Befaring

Dato	Til stede	Rolle
06.1.2025	Jan T. Eriksrød Jan Øyen	Takstingeniør Svigersønn til eier

## Matrikkeldata

Kommune	gnr.	bnr.	fnr.	snr.	Areal	Kilde	Eieforhold
4001 PORSGRUNN	66	21		0	11799.1 m <sup>2</sup>	BEREGNET AREAL (Ambita)	Festet

### Adresse

Grava terrasse 21 C

### Hjemmelshaver

Grava Dag Asbjørn, Liodden Gudrun, Grava Jakob, Grava Kirsten Margrete, Ellingsen Marit, Ellingsen Sigurd, Grava Borettslag

## Andelsobjekt

Boligselskap	Org.nr.	Leil. nr.	Forretningsfører	Eier av adkomstdokumenter
/GRAVA BORETTSLAG	952558129			Ekelund Hanna Johanne

## Innskudd, pålydende mm

### Andelsnummer

980

## Eiendomsopplysninger

### Beliggenhet

Beskrevne halvpart av en bolig oppført i rekke beliggende på Grava/Heistad i Porsgrunn kommune. Areal over to-plan. Sentral beliggenhet på Heistad med gangavstand til nærbutikk, skole, barnehage og idrettsanlegg. Nærområdet er bestående av frittliggende eneboliger og leilighetsbygg. Boligen ligger i et etablert og barnevennlig boligområde, rolig og usjenert. Flott utsikt over nærområdet med gode solforhold.

### Adkomstvei

Eiendommen har adkomst via offentlig veg eller gate.

### Tilknytning vann

Eiendommen er tilknyttet offentlig vannforsyning via private stikkledninger.

### Tilknytning avløp

Eiendommen er tilknyttet offentlig avløpsnett via private stikkledninger.

### Regulering

Eiendommen ligger i et område regulert til boligbebyggelse.

### Om tomten

Skrånende tomt. Pent opparbeidet med mindre grøntareal/plen, prydbusker og adkomst areal. Tomten er bebygget med beskrevet leiligheter/boliger i rekke med areal over to-plan og frittliggende garasje anlegg.

### Tinglyste/andre forhold

Ikke vurdert.

## Siste hjemmelsovergang

Kjøpesum	År
100 000	1990

# Kilder og vedlegg

## Dokumenter

Beskrivelse	Dato	Kommentar	Status	Sider	Vedlagt
Egenerklæring			Ikke gjennomgått		Nei
Eiendomsverdi.no			Gjennomgått		Nei
Tegninger			Gjennomgått		Nei
Situasjonskart			Gjennomgått		Nei
Grunnbokutskrift			Gjennomgått		Nei
Infoland.no			Gjennomgått		Nei

# Tilstandsrapportens avgrensninger

## STRUKTUR•REFERANSENIVÅ•TILSTANDSGRADER

- Rapporten er basert på innholds krav i Forskrift til avhendingslova (tryggere bolighandel). Formålet er å gi en tilstandsanalyse til bruk for den som bestiller og/eller i et salg til forbruker, og ikke for andre tredjeparter. Rapportens omfang, struktur, metode og begrepsbruk følger i hovedsak Norsk Standard NS 3600:2018 (Teknisk tilstandsanalyse ved omsetning av bolig), samt Takstbransjens retningslinjer ved tilstandsrapportering for boliger og Takstbransjens retningslinjer for arealmåling.
- Tilbakeholdt eller uriktig informasjon som har betydning for vurderingen, er ikke bygningssakkyndiges ansvar. Rapporten beskriver avvik, altså en tilstand som er dårligere enn referansenivået. Rapporten framhever normalt ikke positive sider ved boligen ut over det som fremgår av tilstandsgradene.
- Tilstanden angis i rapporten og gir uttrykk for en gitt forventet tilstand blant annet vurdert ut fra alder og normal bruk slik:

i) **Tilstandsgrad 0, TG0:** Ingen avvik eller skader. I tillegg må bygningsdelen være tilnærmet ny, mindre enn 5 år, og det foreligger dokumentasjon på faglig god utførelse.

ii) **Tilstandsgrad 1, TG1:** Mindre avvik. Normal slitasje. Strakstiltak ikke nødvendig. TG1 kan gis når bygningsdelen er tilnærmet ny og det ikke foreligger dokumentasjon på faglig god utførelse.

iii) **Tilstandsgrad 2, TG2:** Vesentlige avvik, og mindre avvik som etter NS 3600 gir TG 2, men som ikke nødvendigvis krever umiddelbare tiltak. I denne rapporten kan TG2 i Rapportsammendrag være inndelt i TG2 som krever tiltak og de som ikke krever umiddelbare tiltak. Konstruksjonen har normalt enten feil utførelse, en skade eller symptomer på skade, sterk slitasje eller nedsatt funksjon. Vedlikehold eller tiltak trengs i nær fremtid, det er grunn til å varsle fare for skader på grunn av alder eller overvåke spesielt på grunn av fare for større skade eller følgeskade. For skjulte konstruksjoner vil alder i seg selv være et symptom som kan gi TG2. For synlige konstruksjoner kan alder sammen med andre symptomer og momenter gi TG2. Avvik under TG2 kan gis sjablongmessig anslag.

iv) **Tilstandsgrad 3, TG3:** Store eller alvorlige avvik. Kraftige symptomer på forhold som man må regne med trenger utbedring straks eller innen kort tid. Påvist funksjonssvikt eller sammenbrudd. Avvik under TG3 skal gis sjablongmessig anslag.

v) **Tilstandsgrad TGiU:** Ikke undersøkt/ikke tilgjengelig for undersøkelse.

- Ved TG0 og TG1 gis det normalt ingen begrunnelse for valg av tilstandsgrad, fordi bygningen eller bygningsdelen da bare har normal slitasje. For anbefalte tiltak ved TG2 og TG3 må bruker av rapporten vurdere om tiltakene er nødvendige og lønnsomme. Hva det vil koste å utbedre rom eller bygningsdeler er et sjablongmessig anslag basert på registrert avvik og angitte tiltak i rapporten. Anslaget er gitt på generelt grunnlag og basert på erfaringstall i seks intervaller, og kan ikke forveksles med en konkret vurdering og tilbud fra en entreprenør eller håndverker. Det må eventuelt innhentes tilbud for en nærmere undersøkelse, og konkret og nøyaktig vurdering av utbedringskostnad. Kostnader til ikke oppdagede avvik/utbedringer/feil kan forekomme. Utbedringskostnad avhenger av personlige preferanser og markedspris på materialer og tjenesteyter.

## PRESISERINGER

- Avvik vurderes ut fra tekniske forskrifter på godkjenningstidspunktet for bygget. Noen bygningsdeler vurderes

etter gjeldende teknisk forskrift på befaringstidspunktet. Dette gjelder blant annet:

i) Bad, vaskerom (våtrom)

ii) Forhold rundt brann, rømming, sikkerhet, for eksempel rekkverkshøyder/åpninger, ulovlige bruksendringer, brannceller mv.

- For skjulte konstruksjoner slik som vann og avløp uten dokumentasjon, er kvalitet og alder vurdert.

- Fastmonterte installasjoner, for eksempel innfelt belysning (downlights), demonteres ikke for å sjekke dampspærren bak. Dette av hensyn til bygningssakkyndiges kompetanse og risikoen for skade.

- Kontroll av fukt i konstruksjonen ved hulltaking i bad og vaskerom (våtrom), rom under terreng (kjelleretasje, underetasje og sokkeletasje) eller andre bygningsdeler skjer etter eiers aksept. Hulltaking av våtrom og rom under terreng kan unntaksvis unnlates, se Forskrift til Avhendingsloven.

- Kontroll av romfunksjoner for P-ROM utføres kun når det ikke foreligger godkjente og byggemeldte tegninger, eller når tegninger ikke stemmer med dagens bruk.

- Bygningssakkyndig gir en forenklet vurdering av branntekniske forhold og elektriske installasjoner i boligen dersom det er mer enn fem år siden sist boligen hadde el-tilsyn. Bygningssakkyndig kan anbefale å konsultere offentlige myndigheter eller kvalifisert elektrofaglig fagperson ved behov for grundigere undersøkelser.

## TILLEGGSENDERSØKELSER

Etter avtale kan tilstandsanalysen utvides til også å omfatte tilleggssundersøkelser utover minimumskravet i forskriften.

## BEFARINGEN

Rapporten gir en vurdering av byggverk og bygningsdeler som bygningssakkyndig har observert, og som fremkommer av Forskrift til avhendingsloven. Rapporten er likevel ingen garanti for at det ikke kan finnes skjulte feil, skader og mangler. NS 3600:2018 (Teknisk tilstandsanalyse ved omsetning av bolig) har undersøkelsesnivå fra 1 til 3, der undersøkelsesnivå 1 er det laveste og baseres på visuell observasjon. Rapporten baseres på undersøkelsesnivå 1 med få unntak (våtrom og rom under terreng). I praksis betyr dette at gjennomføringen av befaringen begrenses som følger:

- Det utføres kun visuelle observasjoner på tilgjengelige flater uten fysiske inngrep (f.eks. riving).

- Flater som er skjult av snø eller på annen måte ikke er tilgjengelig eller skjult, blir ikke kontrollert. Det foretas ikke funksjonssprøving av bygningsdeler, som isolasjon, piper, ventilasjon, el. anlegg, osv.

- Det gis ingen vurdering av boligens tilbehør, hvite- og brunevarer og annet inventar. Dette gjelder også integrert tilbehør.

- Inspisering av yttertak er basert på det som er synlig, normalt på insiden fra loftet og utvendig fra stige/bakkenivå. Befaring av tak må være sikkerhetsmessig forsvarlig for å kunne gjennomføres.

- Stikkprøvetakninger er utvalgt tilfeldig og kan innebære kontroll under overflaten med spiss redskap eller lignende.

# Tilstandsrapportens avgrensninger

## UTTRYKK OG DEFINISJONER

- **Tilstand:** Byggverkets eller bygningsdelens tekniske, funksjonelle eller estetiske status på et gitt tidspunkt.
- **Symptom:** Observerbart forhold som gir indikasjon på hvilken tilstand et byggverk eller en bygningsdel befinner seg i. Benyttes ved beskrivelse av avvik.
- **Skadegjørere:** Zoologiske eller biologiske skadegjørere, i hovedsak råte, sopp og skadedyr.
- **Fuktsøk:** Overflatesøk med egnet søkeutstyr (fuktindikator) eller visuelle observasjoner.
- **Fuktmåling:** Måling av fuktinnhold i materiale eller i bakenforliggende konstruksjon ved bruk av egnet måleutstyr (blant annet hammerelektrode og pigger).
- **Utvidet fuktsøk (hulltaking):** Boring av hull for inspeksjon og fuktmåling i risikoutsatte konstruksjoner, primært i tilstøtende vegger til bad, utforede kjellervegger og eventuelt i oppforede kjellergulv.
- **Normal slitasjegrاد:** Forventet nedsliting av materiale i overflaten som er basert på enkle visuelle observasjoner. Kan vurderes sammen med bygningsdelens alder.
- **Forventet gjenværende brukstid:** Anslått tid et byggverk eller en del av et byggverk fortsatt vil være tjenlig for sitt formål (NS3600, Termer og definisjoner punkt 3.9)

## AREALBEREGNING FOR BOENHETER

- Areal fastsettes etter Forskrift til avhendingsloven og Norsk Standard 3940 Areal- og volum-beregninger av bygninger fra 2023.
- Areal oppgis i hele kvadratmeter i rapporten, og gjelder for det tidspunkt oppmålingen fant sted.
- **Bruksareal (BRA)** er det måleverdige arealet som er innenfor omsluttete vegger målt i gulvhøyde (bruttoareal minus arealet som opptas av yttervegger). I tillegg til gulvhøyde gjelder regler om fri bredde for at arealet skal være måleverdig, med betydning for BRA av for eksempel loft med skråtak. BRA består av internt bruksareal (BRA-i), eksternt bruksareal (BRA-e) og innglasset balkong mv (BRA-b). Terrasse- og balkongareal (TBA) opplyses der tilstandsrapporten skal benyttes i boligomsetningen og der det er aktuelt. I tillegg kan gulvareal (GUA) og areal med lav takhøyde (ALH) opplyses sammen med BRA der det er aktuelt og en del av oppdraget. Rom skal ha atkomst og gangbart gulv for å kunne regnes som BRA/måleverdig areal.
- Arealet måles og oppgis dersom arealet oppfyller krav til måleverdighet, slik som at arealet må ha minst en bredde på 0,6m og minst en høyde på 1,9 m osv. Et rom kan være i strid med teknisk forskrift og mangle godkjenning hos kommunen for den aktuelle bruken, uten at dette får betydning for om arealet måles og oppgis i tilstandsrapporten. Når arealet måles tas det ikke hensyn til om arealet er lovlig oppført eller om bruken er lovlig, bruksendringer, lysforhold eller andre sikkerhetsmangler.
- Eiendommens markedsverdi kan ikke baseres på en rent matematisk beregning i forhold til antall kvadratmeter opplyst i rapporten. Opplysninger om areal kan altså ikke alene benyttes for beregning av eiendommens verdi.

• Rom som ligger utenfor boenheten, men som eier har påvist og/eller opplyst at tilhører boenheten, er oppmålt og inkludert i BRA-e. Det er ikke fremvist dokumentasjon på at rommet tilhører boenheten, med mindre dette er angitt særskilt. Rom utenfor boenheten kan omdisponeres av borettslaget/sameiet og dette kan påvirke boligens BRA. Vær oppmerksom på at NS 3940:2023 og eierseksjonsloven har ulik definisjon av fellesareal. Ved arealmåling gjelder NS 3940:2023 som definerer fellesareal slik: "Delen av bygning som brukes av to eller flere bruksenheter eller til bygningens forvaltning, drift eller vedlikehold.

• I en overgangsperiode skal rapporter som benyttes i boligomsetningen eller dersom det er en del av oppdraget også opplyse om fordelingen mellom P-ROM og S-ROM med utgangspunkt i definisjonene som fremkommer av veiledningen til Norsk Standard 3940 Areal- og volum-beregninger av bygninger fra 2012. Fordelingen mellom P-ROM og S-ROM er basert på veiledningen og bygningssakkyndiges eget skjønn. P-ROM er måleverdige rom som benyttes til kort eller langt opphold. S-ROM er måleverdige rom som benyttes til lagring, og tekniske rom. Bruken av et rom på befaringstidspunktet har betydning for om rommet defineres som P-ROM eller S-ROM. Dette betyr at rommet både kan være i strid med teknisk forskrift og mangle godkjenning i kommunen for den aktuelle bruken, uten at dette vil få betydning for valg av arealkategori.

• Se øvrig informasjon om areal i rapporten, Norsk Standard 3940 (2012 og 2023) og veiledningen til disse.

## PERSONVERN

iVerdi AS, bygningssakkyndig og takstforetaket behandler personopplysninger som bygningssakkyndig trenger for å kunne utarbeide rapporten. Personvernerklæring med informasjon om bruk av personopplysninger og dine rettigheter finner du her [Personvernerklæring - iVerdi](#)

## DELING AV PERSONOPPLYSNINGER FOR TRYGGERE BOLIGHANDEL OG MULIG RESERVASJON

Norsk takst og deres samarbeidspartnere benytter personopplysninger fra rapporten for analyse- og statistikkformål, samt utvikling og drift av produkter og tjenester for takstbransjen og andre aktører i bolig-omsetningen. Les mer om dette og hvordan du kan reservere deg på <https://www.norsktakst.no/norsk/om-norsk-takst/personvernerklæring/reservasjon/>

Vendu lager en boliganalyse basert på opplysninger fra rapporten. Les mer om dette og hvordan du kan reservere deg her: <https://samtykke.vendu.no/LX6700>

## KLAGEORDNING FOR FORBRUKERE

Er du som forbruker misfornøyd med bygningssakkyndiges arbeid eller opptreden ved taksering av bolig eller fritidshus, se [www.takstklagenemnd.no](http://www.takstklagenemnd.no) for mer informasjon