

aktiv.





Eiendomsmegler / Daglig leder

Jørn Amlie

Mobil 965 00 550
E-post jorn.amlie@aktiv.no

Aktiv Eiendomsmegling Grenland
Gangveien 4, 3995 Stathelle

Nøkkelinformasjon

Prisant.: Kr 2 250 000,-
Fellesgjeld: Kr 46 897,-
Omkostn.: Kr 1 350,-
Total ink omk.: Kr 2 298 247,-
Felleskostn.: Kr 5 033,-
Selger: Jane Ekelund
Rita Øien
Siri Ekelund

Salgsobjekt: Andelsleilighet
Eierform: Andel
Byggeår: 1968
BRA-i/BRA Total 105/121 kvm
Tomtstr.: 11962 m²
Soverom: 3
Antall rom: 4
Gnr./bnr. Gnr. 66, bnr. 21
Andelsnr.: 980
Oppdragsnr.: 1304240093

Fin rekkehusleilighet med solrik, sentral beliggenhet. Lav fellesgj, vest-vendt terrasse, 3 sov og garasje.

Rekkehusleilighet med solrik og barnevennlig beliggenhet i et populært boligområde på Grava. Romslig og lys leilighet med mye potensiale og tilhørende garasjeplass. Planløsning over to etasjer, med tre soverom, stor stue og sørvestvendt terrasse og hagedel. Fin beliggenhet med nærhet til skole, barnehage og øvrige servicefunksjoner. Kort vei til sjøen med badeplasser, fiskemuligheter og småbåtbygger. Nærmiljøet byr på fine tur- og rekreasjonsmuligheter, samt fine aktivitetstilbud for barna.

Leiligheten har planløsning over to etasjer og inneholder:
Hovedetasje: Kjøkken, stue/spisestue m/adkomst til terrasse/hage og soverom.
Underetasje: Entré, trappehall, 2 soverom, bad, toalettrom, vaskerom og div. bodrom.
Garasjeplass.

Velkommen til en hyggelig visning!



Innhold

Nøkkelinformasjon	2
Om eiendommen	4
Nabolagsprofil	34
Egenerklæring	37
Tilstandsrapport	40
Boligopplysninger	61
Ordensregler	63
Vedtekter	67
Planstatus	73
Reguleringsplan	75
Ferdigattest, rekkehus	77
Budskjema	86

Om eiendommen

Om boligen

Areal

BRA - i: 105 m²

BRA - e: 16 m²

BRA totalt: 121 m²

TBA: 21 m²

Rekkehusleilighet

Bruksareal fordelt på etasje

Underetasje

BRA-i: 51 m² Entré, trappehall, 2 soverom, bad, toalettrom, vaskerom og div. bodrom.

1. etasje

BRA-i: 54 m² Kjøkken, stue/spiested m/adkomst til terrasse og soverom.

TBA fordelt på etasje

1. etasje

21 m²

Garasje

Bruksareal fordelt på etasje

1. etasje

BRA-e: 16 m²

Tomtetype

Festet

Tomtestørrelse

11962 m²

Tomtebeskrivelse

Borettslaget fester den store tomten på ca. 11 962kvm. Fint beliggende tomt på Grava med nærhet til det meste av servicefunksjoner og meget gode solforhold. Pent opparbeidet tomt med asfaltert adkomst til inngangsparti og felles garasjeanlegg. Hver leilighet disponerer sin egne, sørvestvendte hagedel, med adkomst til terrasse og hage fra stue/spisestue. Leilighetens hagedel er "inngjerdet" i hekk og pent opparbeidet med gressplen, prydbusker og diverse øvrig beplantning. Terrassen er romslig, med fin plass til sittegruppen, hvor man kan nyte de gode solforholdene direkte eller under terrassemarkisen.

Beliggenhet

Leiligheten ligger fint til på Grava på Heistad, som er et rolig og solrikt boområde med lite gjennomgangstrafikk. Fra leiligheten er det kort vei til flere barnehager og til Heistad barne- og ungdomsskole, som sammen med den barnevennlige beliggenheten har gjort boligområdet populært blant barnefamilier. Like ved skolen ligger idrettsanlegget til HEI IL, med flere fotballbaner, håndballhall og rulleskiløype som blir til skiløype på vinterstid. I tillegg til dette, byr nærområdet på flere bade- og fiskemuligheter, fine turområder og lysløype.

Fra leiligheten er det kort vei til nærmeste dagligvarebutikk, samt treningssenter, apotek og gode bussforbindelser. Det er også kort vei til Heistad sentrum med dagligvarebutikker og øvrige fasiliteter.

Adkomst

Se vedlagte kart. Det vil bli satt opp visningsskilt ved fellesvisninger.

Bebyggelsen

Består i hovedsak av annen boligbebyggelse.

Bygningssakkyndig

Jan Tore Eriksrød

Type takst

Tilstandsrapport

Byggemåte

Beskrevne bolig består av bolig oppført i rekke med areal over to-plan. Boligen har etablert grunnmur i murt lettklinker blokker og betong blokk. Yttervegger i tradisjonelt bindingsverk isolert i hulrom og murt blokker. Utvendig utlektet og etablert stående trepanel. Takkonstruksjon består av sadlet fabrikkframstilt W-takstoler bærende på yttervegger. Takverk tekket med krum betong takstein. Takrenner og nedløp i lakkert stål. Etasjeskille over kjeller består av trebjelkelag med sponplater som bærende gulv. Boligens vinduer består av 2 isolerglass vinduer med rammer og karmen i malt trevirke. Innvendig overflater består av laminat, teppe, fliser og belegg på gulvflater. Tapet og malt panel på veggflater. Panel og malt plater i himling. Våtrom med fliser på gulvflater. Tapet på veggflater. Ventilasjon består av ventiler i yttervegg og vinduer. Mekanisk avtrekk fra kjøkken. Pipe oppført i murt lettklinker elementer tilkoblet peis i stue. Boligen inneholder vindfang, gang med trapp, 2 soverom, bad, vaskerom, toalett og boder i underetasje. Kjøkken, stue og soverom i 1.etasje.

Bygningsdeler med rød TG3 (store eller alvorlige avvik):

Vaskerom, underetasje: Våtrommet må oppgraderes for å tåle normal bruk etter dagens krav.

Bad, underetasje: Våtrommet må oppgraderes for å tåle normal bruk etter dagens krav.

Bygningsdeler med mørk oransje TG2 (avvik som kan kreve tiltak):

Overflater, innvendig: Stedvis oppgraderinger av overflater må beregnes.

Radon: Det er ikke foretatt radonmålinger, og bygget er heller ikke utført med radonsperre.

Vannledninger: Mer enn halvparten av forventet brukstid er passert på innvendige vannledninger.

Elektrisk anlegg: El-anlegget har 40 ampere hovedsikringer med automat sikringer.

Elskap etablert i bod underetasje. El-skap oppgradert 2013. For videre vurdering av el-anlegget bør el-fagmann kontaktes. Det gjøres oppmerksom på at det ikke er foretatt målinger på el-anlegget på befaringdagen.

Bygningsdeler med lys oransje TG2 (avvik som ikke krever tiltak):

Vinduer: Karmene i vinduer er slitte og det er sprekker i trevirket.

Varmtvannstank: Det er påvist at varmtvannstank er over 20 år.

Bygningsdeler med grå TGIU (konstruksjoner som ikke er undersøkt):

Krypkjeller: Krypkjeller har ingen adkomstmulighet og derfor ikke nærmere vurdert innvendig.

Eiendommens tilstand er vurdert av takstmann Jan Tore Eriksrød og rapporten datert 07.01.2025 ligger som vedlegg til salgsoppgaven. Standardkrav vil være subjektivt fra interessent til interessent og tilstandsrapporten gir tilstandsgrad (TG) fra 0-3, hvor TG0 sjeldent vil forekomme og i den andre enden av skalaen er TG3 som indikerer kraftige symptomer/funksjonssvikt (eller f.eks. utgått levetid). For øvrig vil megler ta for gitt at tilstandsrapport er lest og forstått innen evt. budgivning.

Innhold

Lys og fin rekkehusleilighet i et populært og solrikt boligområde med planløsning over 2 etasjer som inneholder:

Hovedetasje: Kjøkken, stue/spisestue m/adkomst til terrasse/hage og soverom.

Underetasje: Entré, trappehall, 2 soverom, bad, toalettrom, vaskerom og div. bodrom.

Garasje plass.

Standard

Velkommen til Grava Terrasse 21C!

En praktisk rekkehusleilighet over to plan med sørvestvendt terrasse og medfølgende garasje plass. Lys og romslig leilighet med blant annet 3 soverom og stor stue i et meget populært boligområde på Grava. Barnevennlig og rolig beliggenhet med kort vei til skole, barnehage og øvrige servicefunksjoner som dagligvare, m.m. Boligområdet har meget gode solforhold, som kan nytes fra den sørvestvendte terrassen og hagen.

Innvendige overflater

Gulv: Parkett, belegg og flis.

Vegg: Tapet og panel.

Tak: Malt panel og plater i himlinger.

Stor, asfaltert gårdsplass med enkel adkomst til eget inngangsparti. Inngangspartiet er delvis overbygget, og leder videre inn til entré og trappehall.

Leiligheten disponerer egen garasje plass i felles anlegg.

Underetasjen:

Underetasjen består av entré, 2 soverom, bad, toalettrom, vaskerom og diverse bodrom.

Entré med muligheter for å henge opp yttertøy og sette fra seg sko. Leder videre inn til trappehall.

Soverommene er av praktisk størrelse med parkett på gulv og tapet på vegg. Fin plass til soverommsmøblement og plassbygde skap til klesoppbevaring.

Bad med flislagt gulv, dusjnise, og tapet på vegg. Et enkelt bad, innredet med vask i innredning m/oppbevaringsmuligheter og dusjnise. Toalettrom vegg-i-vegg med badet.

Vaskerommet har opplegg til vaskemaskin, utslagsvask og VV-bereder. Et funksjonelt vaskerom med murgulv og malte vegg-flater.

Forøvrig er det 3 bodrom i etasjen, med fine oppbevaringsmuligheter. I den ene boden står det en fryseboks som medfølger salget.

Hovedetasjen:

Opp i hovedetasjen møter man stue og spisestue i åpen løsning. Her er det god plass til både stue- og spisestuemøblement og den hyggelige peisen fungerer som et naturlig skille mellom miljøer. Fra spisestuedel er det adkomst ut til sørvestvendt terrasse og hage.

Kjøkkenet ligger innenfor spisestue, med kjøkkeninnredning i lakkert furu. Profilerte skap- og skuffronter og laminert benkeplate. Fin plass til kjøkkenbord under vinduet, som ser ut til hagen.

I hovedetasjen er det et soverom, som i dag er i bruk som stue. Fine oppbevaringsmuligheter i skyvedørsgarderobe.

Ute:

Leiligheten har terrasse med adkomst fra stue/spisestue. En romslig og meget solrik terrasse med fin plass til sittegruppen. De gode solforholdene kan nytes direkte fra terrassen, eller i ly av terrassemarkisen. Fra terrasse kommer man enkelt ut i hagedel, som kommer til liv om sommeren med pene prydbusker og annen beplantning.

Hagedelen er "inngjerdet" med hekk, slik at en usjenert og uforstyrret kan tilbringe tid ute.

Innbo og løsøre

Bransjens liste over løsøre og tilbehør legges til grunn for salget dersom ikke annet fremkommer av salgsoppgaven. Listen følger vedlagt salgsoppgaven. Det er full avtalefrihet om hva som skal følge med bolig og fritidsbolig ved salg. Hvis hvitevarer og/eller annet teknisk utstyr medfølger, gis det ingen garantier i forhold til tilstand, funksjonalitet og levetid på disse.

Hvitevarer

Kun hvitevarer som er spesifikt angitt i salgsoppgaven, følger med. Dette gjelder uavhengig av om hvitevaren(e) eventuelt kan anses som integrerte.

TV/Internett/Bredbånd

Kabel-TV og internett er inkludert i felleskostnadene.

Parkering

Garasje plass medfølger ved salg.

Forsikringsselskap

If. Skadeforsikring

Polisenummer

SP561713

Radonmåling

Det gjøres oppmerksom på utleiers plikt til å radonmåle utleieenheter. Målt årsmiddelverdi skal være under 200 Bq/m³ (becquerel per kubikkmeter) i oppholdsrom. I tillegg skal tiltak for å redusere radonnivået alltid gjennomføres dersom det overstiger 100 Bq/m³. Selger har ikke foretatt radonmåling. Interessenter gjøres oppmerksom på at det som resultat av fremtidige målinger, vil kunne bli nødvendig å treffe radonreduserende tiltak. Slike eventuelle tiltak vil da måtte bekostes og utføres av kjøper.

Diverse

Areal i salgsoppgaven er hentet fra tilstandsrapporten. Boligens areal oppgis i BRA (bruksareal), som deles i underkategoriene BRA-i (arealet innenfor boenheten), BRA-e (arealet utenfor boenheten(e) og som tilhører denne, slik som for eksempel boder hvor adkomsten er utenfor boenheten), og BRA-b (arealet av innglasset balkong, veranda eller altan når denne er tilknyttet boenheten). TBA er arealet av terrasser, åpne balkonger og åpen altan tilknyttet boenheten.

Etter aksept av bud, vil eiendommens salgssum bli meddelt de som ev. måtte etterspørre denne. Eiendommens salgssum vil bli offentlig tilgjengelig ved overføring av hjemmel.

Det gjøres spesielt oppmerksom på at boligen selges for et dødsbo. Arvingene (selgerne) har ikke bebodd eiendommen og har ingen kunnskap vedrørende eiendommen og eiendommens beskaffenhet utover det som her fremgår av salgsoppgaven. Kjøper oppfordres til å foreta en særlig grundig besiktigelse, gjerne med bistand fra teknisk sakkyndig.

Energi

Oppvarming

Peis i stue, forøvrig elektrisk oppvarming.

Energikarakter

Oransje F

Boenheten

Tot prisant. ekskl. omk. og f.gjeld

Kr 2 250 000,-

Felleskostnader inkluderer

Felleskostnader: 4 303,-

Renter, lån 1: 217,-

Avdrag, lån 1: 355,-

Tilleggsytelser (garasjeplass medfølger ved salg):

Adm. gebyr PBBL - garasje: 8,-

Garasjeleie: 150,-

Felleskostnader pr. mnd

Kr 5 033,-

Andel Fellesgjeld

Kr 46 897,-

Fellesgjeld pr. dato

20.01.2025

Avdrag Fellesgjeld

Kr 355,-

Rentekost. fellesgjeld

Kr 217,-

Andel fellesformue

Kr 57 413

Andel fellesformue dato

20.01.2025

Borettslaget

Borettslagsnavn

Grava Borettslag

Organisasjonsnummer

952558129

Andelsnummer

980

Borettslaget/Økonomi

Formuesverdi primær

Kr 664 728 pr. inntektsåret 2023.

Formuesverdi sekundær

Kr 2 658 911 pr. inntektsåret 2023.

Andre utgifter

Utover det som er nevnt under punktet «Felleskostnader», påløper kostnader til for eksempel strøm, innboforsikring, innvendig vedlikehold og abonnement til tv og internett (eventuelt oppgradering av kanalpakker og linjehastighet der hvor grunnpakke er inkludert).

Tilbud lånefinansiering

Aktiv Eiendomsmegling samarbeider med sparebankene i Eika Alliansen om formidling av finansielle tjenester. Ta gjerne kontakt med megler for formidling av et uforpliktende tilbud om finansiering. Meglerforetaket kan motta provisjon ved formidling av finansielle tjenester.

Lånebetingelser fellesgjeld

Spesifikasjon av lån:

Lånummer: 12115084443, DNB BANK ASA

Annuitetslån, 4 terminer per år.

Rentesats per 20.01.2025: 5.75% pa.

Antall terminer til innfrielse: 35

Saldo per 20.01.2025: 1125 551

Andel av saldo: 46 898

Første termin/første avdrag: 30.09.2020 (siste termin 30.09.2033)

Sikringsordning fellesgjeld

Borettslaget er sikret i Skadeselskapet Borettslagenes Sikringsfond A/S. Borettslaget er sikret mot tap som følge av at en andelseier unnlater å betale sine felleskostnader. Avtalen om sikring er gyldig til avtalen sies opp av en av partene. Oppsigelsesfrist er 1. desember med gyldighet fra kommende årsskifte.

Forkjøpsrett

Andelseiere i borettslaget og medlemmer av boligbyggelaget har forkjøpsrett. Avklaring av forkjøpsrett skjer i etterkant av salget. Borettslaget har 20 dagers frist på å gjøre forkjøpsrett gjeldende på vegne av en andelseier.

Regnskap/budsjett

Vi oppfordrer alle til å sette seg inn i regnskap, budsjett og årsberetning. Dokumentene vil være tilgjengelig hos meglerforetaket. Det gjøres oppmerksom på at fellesgjeld og felleskostnader kan variere over tid som følge av beslutninger foretatt av styret/ årsmøtet/generalforsamling.

Styregodkjennelse

Andelseier(e) kan kun eie en andel i borettslaget. Kun fysiske personer kan eie andelen. Kjøper skal godkjennes av borettslagets styre for at ervervet skal bli gyldig. Styregodkjennelse kan ikke nektes uten saklig grunn. Kjøper er forpliktet til å gjennomføre handelen uavhengig av om kjøper på overtakelsestidspunktet er godkjent av borettslaget som ny andelseier. Risikoen for å bli godkjent som ny andelseier påhviler kjøper. Dersom kjøper på overtakelsestidspunktet ikke er godkjent som ny andelseier, har kjøper dog ikke rett til å ta eiendommen i bruk, jf. borettslagslovens § 4-5 (2). Kjøper kan gå til søksmål mot borettslaget dersom kjøper mener manglende godkjennelse ikke er saklig begrunnet.

Dersom borettslaget er tilknyttet et boligbyggelag, er det ofte et krav fra boligbyggelagets side at kjøper må melde seg inn i boligbyggelaget før kjøper kan bli godkjent som ny andelseier i det aktuelle borettslaget. Det gjøres oppmerksom på at det vil kunne påløpe et innmeldingsgebyr til boligbyggelaget, og de fleste boligbyggelagene krever at innmeldingsavgiften skal være innbetalt før godkjenningen blir gitt. Innmeldingsgebyret faktureres kjøper direkte.

Vedtekter/husordensregler

Vi oppfordrer alle til å sette seg inn i gjeldende vedtekter og husordensregler. Dokumentene følger vedlagt i salgsoppgaven.

Dyrehold

Må evt. søkes styret.

Forretningsfører

Forretningsfører

Porsgrunn Bamble Borgestad Boligbyggelag

Offentlige forhold

Eiendommens betegnelse

Gårdsnummer 66, bruksnummer 21 i Porsgrunn kommune. Andelsnr. 980 i Grava Borettslag med orgnr. 952558129

Tinglyste heftelser og rettigheter

Det følger ingen tinglyste heftelser eller rettigheter med ved salg.

Ferdigattest/brukstillatelse

Det foreligger ferdigattest på "rekkehus" datert: 07.06.1968.

Det er ikke mottatt byggetegninger. Megler har derfor ikke kunnet kontrollere hvorvidt dagens bygninger og planløsning (herunder formål/bruk) er godkjent eller er i samsvar med eventuelle godkjente tegninger og tiltak.

Ovennevnte medfører at man ikke vet hvorvidt eiendommen har lovlighetsmangler eller ikke. En konsekvens av lovlighetsmangler kan for eksempel være at kommunen gir pålegg om tilbakeføring av det ulovlige tiltaket. Kommunen kan også innkreve tvangsmulkt frem til manglene er brakt i orden. Kjøper overtar ansvar og risiko for nevnte forhold.

Ferdigattest/brukstillatelse datert

07.06.1968.

Vei, vann og avløp

Private stikkledninger frem til kommunal tilknytning.

Regulerings og arealplaner

Boligen ligger i et regulert område:

PlanID: 4001 704, plannavn: Søndre Gravaåsen (27.11.1964), Reguleringsformål: Småhusbebyggelse.

Forøvrig ligger boligen i et område som i kommuneplan/kommunedelplan er avsatt til følgende:

Boligbebyggelse - Nåværende

Byggegrenser, utbyggingsvolum og funksjonskrav

Adgang til utleie

Med godkjenning fra styret er utleie tillatt for inntil 3 år, dersom andelseier selv eller person nevnt i Borettslagsloven § 5-6 (1) nr. 3 har bebodd eiendommen i minst ett av de to siste årene.

Legalpant

Borettslaget har legalpant i andelen for opptil 2 G (folketrygdens grunnbeløp). Pantet dekker borettslagets krav på felleskostnader samt andre krav borettslaget måtte få mot andelseieren. Kommunen har legalpant i eiendommen for forfalte krav på eiendomsskatt og kommunale avgifter/gebyrer.

Kommentar konsesjon

Erverv av eiendommen er konsesjonsfritt.

Kontraktsgrunnlag

Salgs- og betalingsvilkår

Eiendommen skal overleveres til kjøper i tråd med det som er avtalt. Det er viktig at kjøper setter seg grundig inn i alle salgsdokumentene, herunder salgsoppgave, tilstandsrapport og selgers egenerklæring. Kjøper anses kjent med forhold som er tydelig beskrevet i salgsdokumentene. Forhold som er beskrevet i salgsdokumentene kan ikke påberopes som mangler. Dette gjelder uavhengig av om kjøper har lest dokumentene. Alle interessenter oppfordres til å undersøke eiendommen nøye, gjerne sammen med fagkyndig, før bud inngis. Kjøper som velger å kjøpe usett, kan som hovedregel ikke gjøre gjeldende som mangel noe kjøper burde blitt kjent med ved undersøkelse av eiendommen, eller som er tydelig beskrevet i salgsdokumentene. Hvis noe trenger avklaring, anbefaler vi at kjøper rådfører seg med eiendomsmegler eller en fagkyndig før det legges inn bud.

Kjøper har krav på at eiendommen er i henhold til avtalen. Hvis det ikke er avtalt noe særskilt, kan eiendommen ha en mangel dersom den ikke er slik kjøper må kunne forvente ut ifra blant annet boligens alder, type og synlige tilstand. Det samme gjelder hvis det er holdt tilbake eller gitt uriktige opplysninger om eiendommen som ikke er rettet i tide på en tydelig måte, og man må gå ut fra at opplysningen har virket inn på avtalen. En bolig som har blitt brukt i en viss tid, har vanligvis blitt utsatt for slitasje, og skader kan ha oppstått. Slik bruksslitasje må kjøper regne med, og det kan avdekkes enkelte forhold etter overtakelse som gjør utbedringer nødvendig. Normal slitasje og skader som trenger utbedring, er innenfor hva kjøper må forvente, og vil ikke utgjøre en mangel.

Boligen kan også ha en mangel hvis opplyst areal avviker fra faktisk størrelse. Avviket må være minst 2 prosent, og minst 1 kvadratmeter. Det er likevel ikke en mangel dersom selger godtgjør at kjøperen ikke la vekt på opplysningen, jf. avhendingsloven § 3-3 (2).

Ved beregning av et eventuelt prisavslag eller erstatning, må kjøper selv dekke tap/kostnader opp til et beløp på kr 10 000 (egenandel). Egenandel kommer først på tale når det er konstatert mangel ved eiendommen.

Hvis kjøper ikke er forbruker, selges eiendommen "som den er", og selgers ansvar er da begrenset, jf. avhl. § 3-9, første ledd 2. pkt. Avhl. § 3-3 (2) fravikes, og hvorvidt et innendørs arealavvik karakteriseres som en mangel vurderes etter avhl. § 3-8.

Informasjon om kjøpers undersøkelsesplikt, herunder oppfordringen om å undersøke eiendommen nøye, gjelder også for kjøpere som ikke anses som forbrukere. Med forbrukerkjøp menes kjøp av eiendom når kjøperen er en fysisk person som ikke hovedsakelig handler som ledd i næringsvirksomhet.

Overtakelse

Etter nærmere avtale med selger. Vennligst oppgi ønsket tidspunkt i budgivningen.

Budgivning

Budgivning i forbrukerforhold

Budgivere oppfordres til å legge inn bud elektronisk. Dette gjøres på eiendommens hjemmeside på aktiv.no, ved å bruke «Gi bud»-knappen. Ved elektronisk budgivning, samtykker budgiver til elektronisk kommunikasjon. Eiendomsmegler skal legge til rette for en forsvarlig avvikling av budrunden og kan ikke videreformidle bud med en kortere akseptfrist enn kl. 12.00 første virkedag etter siste annonserte visning. Etter klokken 11:30 anbefaler vi akseptfrist på minimum 30 minutter. Bud bør legges inn i god tid før konkurrerende buds akseptfrist utløper. For øvrig henvises til forbrukerinformasjon om budgivning i salgsoppgaven. Oppdragsgiver er oppfordret til å ikke ta imot bud direkte fra budgiver, men å henvise budgiver videre til megler. Som kjøper vil du få forelagt kopi av budjournal. Alle bud vil bli gjort kjent for kjøper og selger i handelen. Øvrige budgivere kan be om å få en kopi av budjournal i anonymisert form.

Budgivning utenfor forbrukerforhold

Budgivere oppfordres til å legge inn bud elektronisk. Dette gjøres på eiendommens hjemmeside på aktiv.no, ved å bruke «Gi bud»-knappen. Ved elektronisk budgivning, samtykker budgiver til elektronisk kommunikasjon. Det anbefales at hvert bud har en akseptfrist som muliggjør en forsvarlig avvikling av budrunden. Vi anbefaler minimum 30 minutter akseptfrist. Oppdragsgiver er oppfordret til å ikke ta imot bud direkte fra budgiver, men å henvise budgiver videre til megler.

Opplysningene i salgsoppgaven er godkjent av selger. Alle interessenter oppfordres imidlertid til grundig besiktigelse av eiendommen, gjerne sammen med fagmann før bud inngis.

Omkostninger kjøpers beskrivelse

2 250 000 (Prisantydning)

46 897 (Andel av fellesgjeld)

2 296 897 (Pris inkl. fellesgjeld)

Omkostninger

260 (Panteattest kjøper)

545 (Tinglysningsgebyr hjemmelsoverføring)

545 (Tinglysningsgebyr pantedokument)

7 200 (Boligkjøperforsikring – fem års varighet (valgfritt))

2 800 (Boligkjøperforsikring Help Pluss - ett års varighet (valgfritt))

1 350 (Omkostninger totalt)

8 550 (med Boligkjøperforsikring - fem års varighet)

11 350 (med Boligkjøperforsikring inkludert ett år med Help Pluss)

2 298 247 (Totalpris. inkl. omkostninger)

2 305 447 (Totalpris. inkl. omkostninger (med Boligkjøperforsikring - fem års varighet))

2 308 247 (Totalpris. inkl. omkostninger (med Boligkjøperforsikring inkludert ett år med Help Pluss))

Regnestykket forutsetter at det kun tinglyses ett pantedokument og at eiendommen selges til prisantydning. Det tas forbehold om endringer i offentlige avgifter/gebyrer.

Omkostninger kjøpers beløp

Kr 1 350

Betalingsbetingelser

Med mindre annet er avtalt forutsettes det at kjøpesum inkludert omkostninger er innbetalt og disponibelt på meglerforetakets klientkonto innen overtakelse.

Kjøpesummen skal innbetales fra norsk finansinstitusjon og/eller fra kjøpers egen konto i norsk finansinstitusjon.

Hvitvaskingsreglene

Megler har plikt til å gjennomføre kundetiltak. Hvis kjøper ikke bidrar til at megler får gjennomført kundetiltak og dette fører til at transaksjonen ikke kan gjennomføres eller blir forsinket, misligholder kjøper avtalen. Etter 30 dager er misligholdet vesentlig. Dette gir selger rett til å heve og gjennomføre deknings salg for kjøpers regning.

Personopplysningsloven

Personopplysninger blir behandlet i samsvar med personopplysningsloven.

Boligselgerforsikring

Selger har ikke tegnet boligselgerforsikring på boligen. Selger har likevel utarbeidet en egenerklæring som kjøper bør gjøre seg kjent med før budgivning.

Boligkjøperforsikring

Vedlagt i salgsoppgaven følger informasjon om Boligkjøperforsikring og Boligkjøperforsikring Pluss fra HELP Forsikring AS. Boligkjøperforsikring er en rettshjelpsforsikring som gir trygghet og profesjonell juridisk hjelp dersom det oppdages uventede feil eller mangler ved boligen de neste fem årene. Boligkjøperforsikring Pluss har samme dekning som boligkjøperforsikring, med tillegg av fullverdig advokathjelp på viktige rettsområder i privatlivet. Boligkjøperforsikring Pluss betales årlig. Les mer om begge forsikringene i vedlagte materiell eller på help.no. Det gjøres oppmerksom på at boligkjøperforsikring kun kan tegnes av forbruker. Meglerforetaket mottar kr 4 200/4 600/5 000 i kostnadsgodtgjørelse, avhengig av boligtype, samt et tillegg på kr 1 000 ved salg av Boligkjøperforsikring Pluss.

Dødsbo

Det gjøres spesielt oppmerksom på at boligen selges for et dødsbo. Arvingene (selgerne) har ikke bebodd eiendommen og har ingen kunnskap vedrørende eiendommen og eiendommens beskaffenhet utover det som her fremgår av salgsoppgaven. Kjøper oppfordres til å foreta en særlig grundig besiktigelse, gjerne med bistand fra teknisk sakkyndig.

Meglers vederlag

Det er avtalt fastpris stort kr 45 000,- for gjennomføring av salgsoppdraget. I tillegg er det avtalt at oppdragsgiver skal dekke tilretteleggingsgebyr kr 14 900,- oppgjørshonorar kr 6 990,- og visningshonorar kr 3 950,-. Meglerforetaket har krav på å få dekket avtalte utlegg i henhold til oppdragsavtale. Utleggene omfatter bl.a. innhenting av kommunale opplysninger, fotograf, eierskiftegebyr, info fra forretningsfører. Alle beløp er inkl. mva.

Oppdragsansvarlig

Jørn Amlie

Eiendomsmegler / Daglig leder

jorn.amlie@aktiv.no

Tlf: 965 00 550

Grenland Eiendomsmegling AS, Gangveien 4
3960 Stathelle

Salgsoppgavedato

20.01.2025













Bad i første etasje med flis på gulv og tapet på vegg. Flis i dusjnisse. Toalettrom vegg-i-vegg.

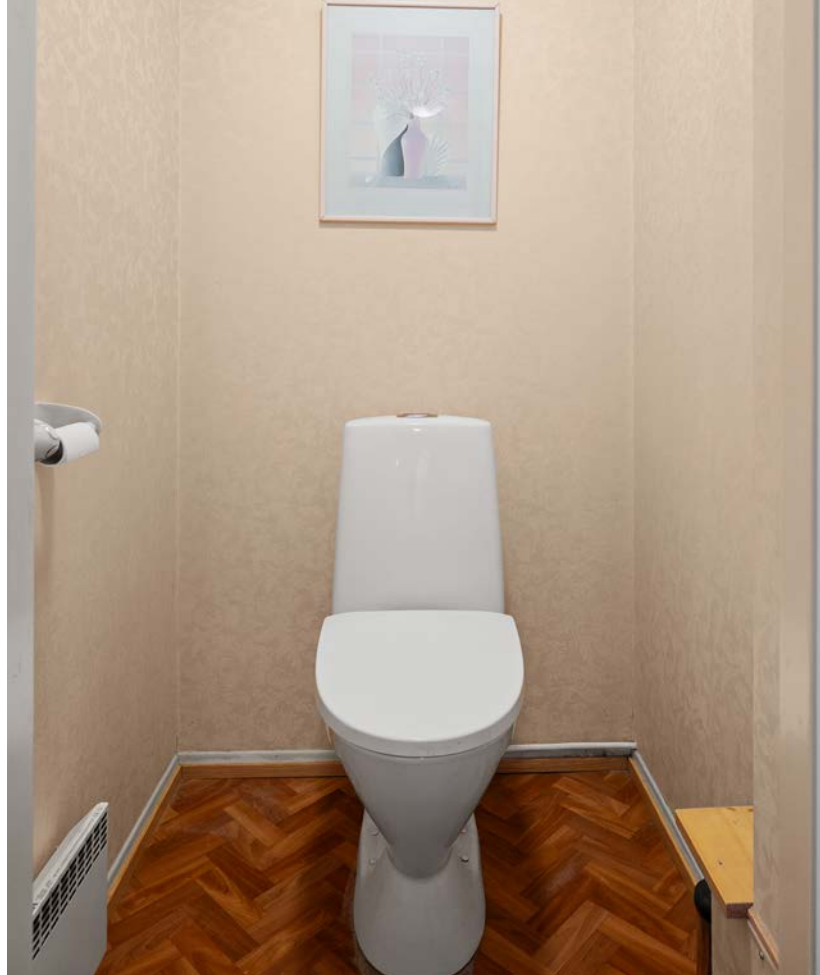



Grava terrasse 21C

1. Etasje

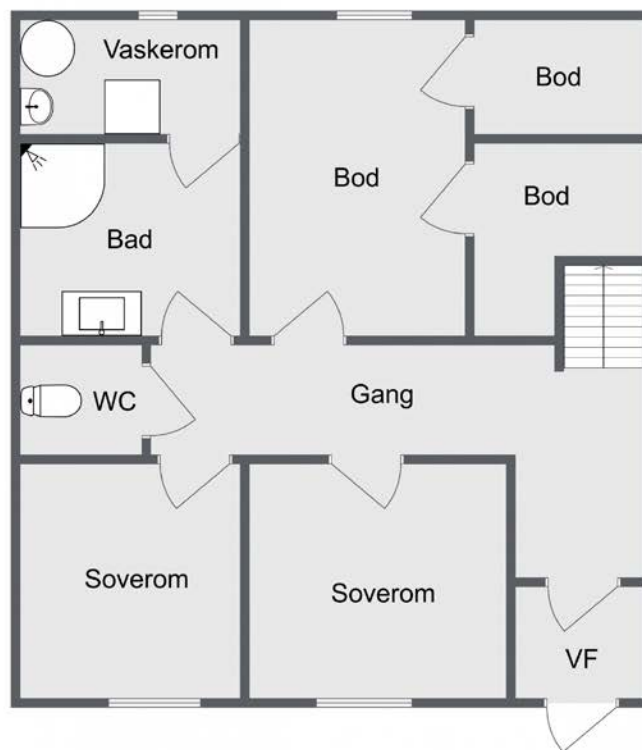

aktiv.

Plantegningen er ment som en illustrasjon og noe avvik vil forekomme. Megler/selger tar ikke ansvar for evt feil

Plantegningen er ikke i målestokk og noe avvik kan forekomme.
Megler/selger tar ikke ansvar for evt. feil.

Grava terrasse 21C

2. Etasje

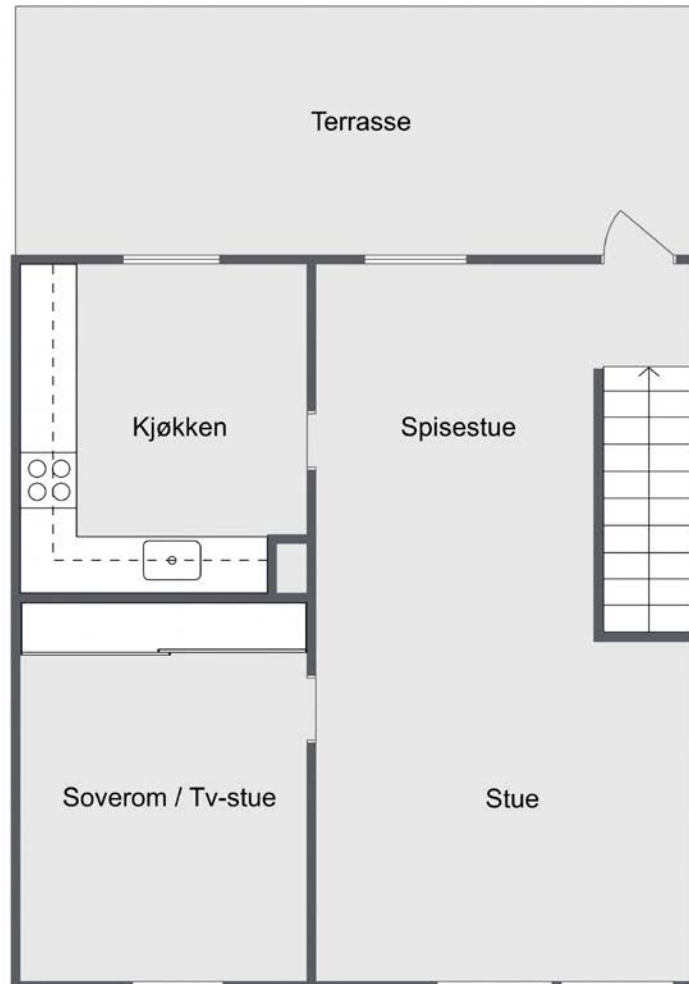

aktiv.

Plantegningen er ment som en illustrasjon og noe avvik vil forekomme. Megler/selger tar ikke ansvar for evt feil

Plantegningen er ikke i målestokk og noe avvik kan forekomme.
Megler/selger tar ikke ansvar for evt. feil.







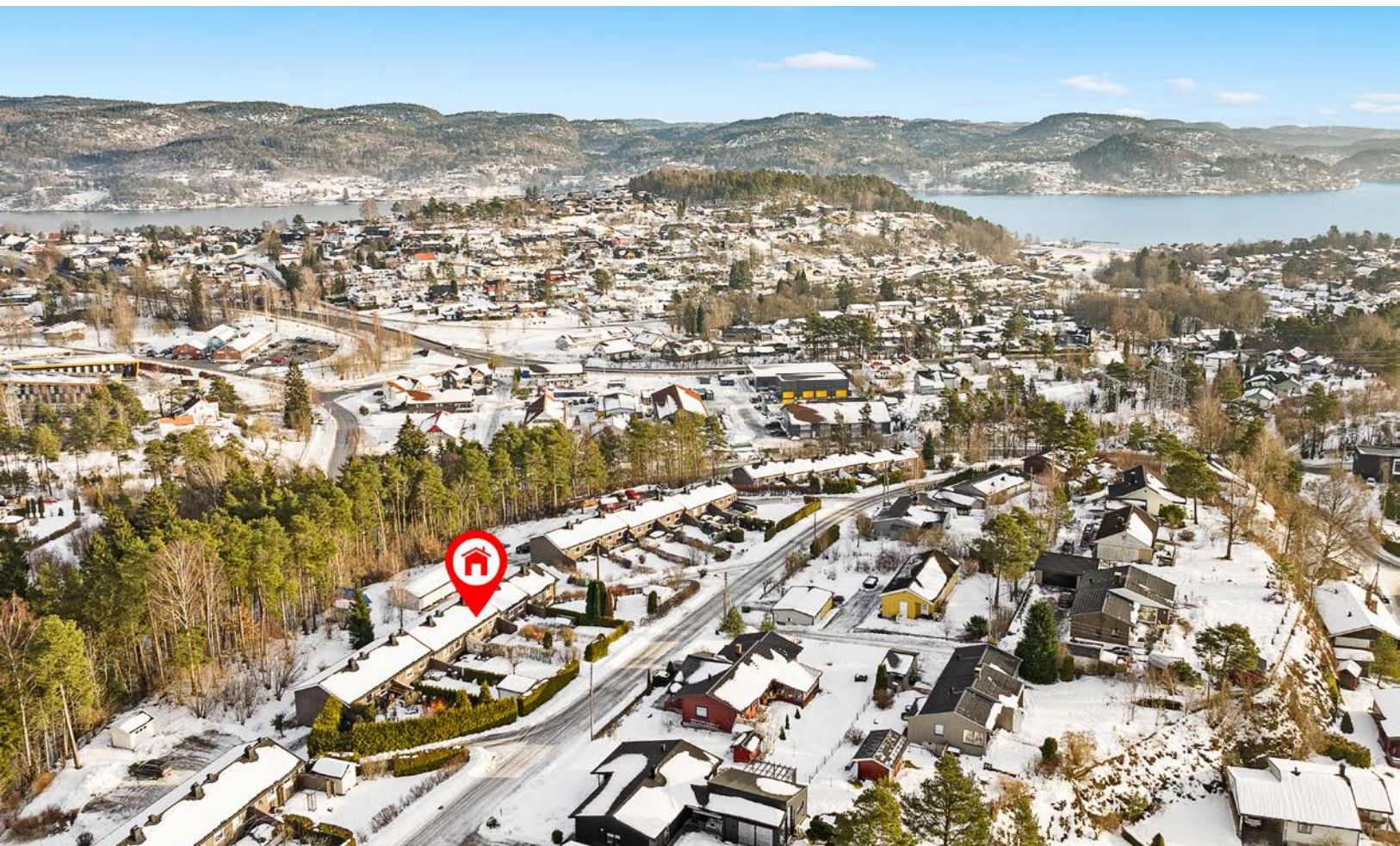

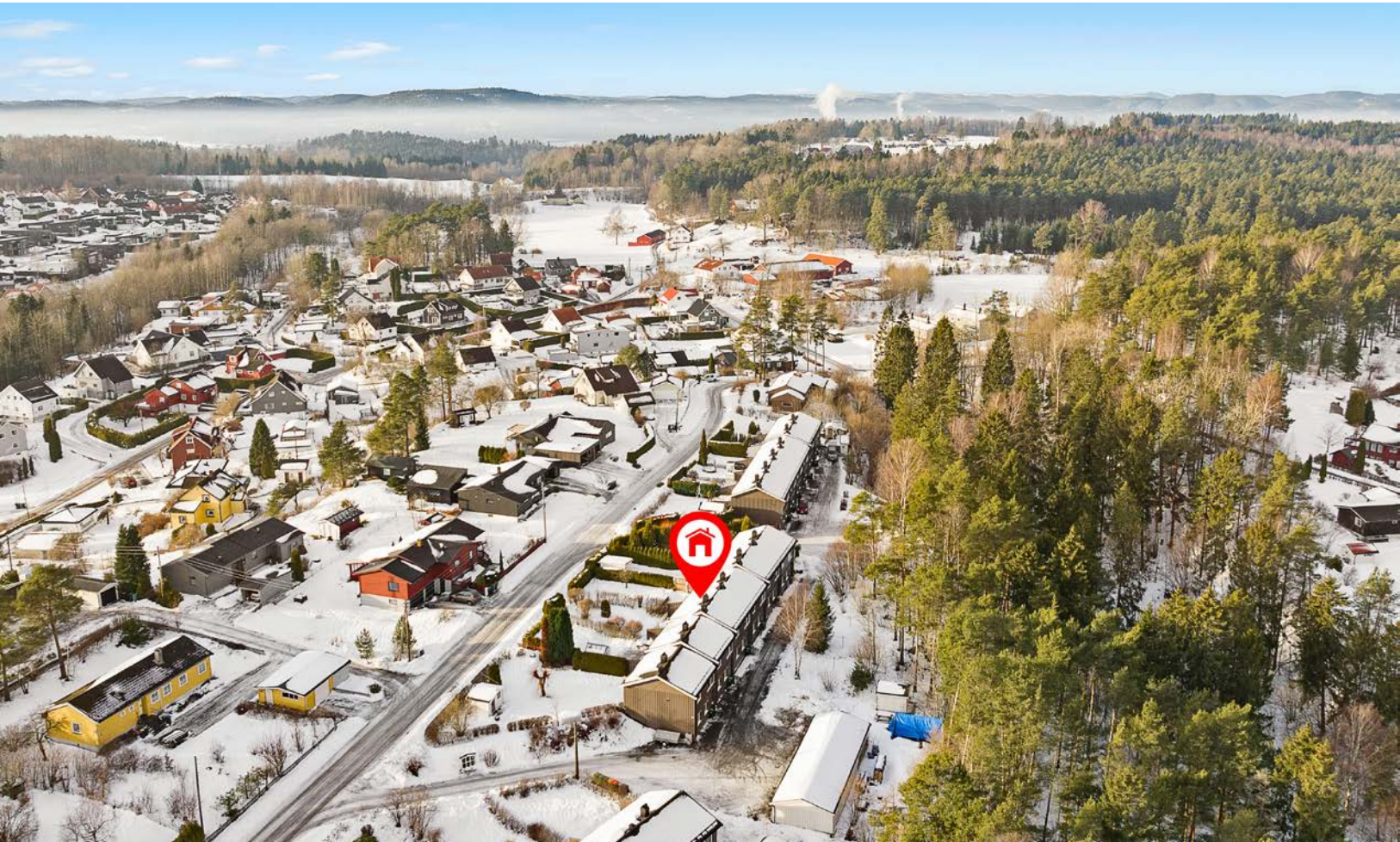

Vedlegg

Nabolagsprofil

Grava terrasse 21C - Nabolaget Grava/Lunde - vurdert av 29 lokalkjente

Nabolaget spesielt anbefalt for

- Familier med barn
- Etablerere
- Husdyreiere



Offentlig transport

Skrubbedalsvegen Linje P8	6 min 0.5 km
Porsgrunn stasjon Linje RE11, RX11, R55	13 min 9.8 km
Sandefjord lufthavn Torp	37 min

Skoler

Heistadskolene (1-7 kl.) 327 elever, 25 klasser	14 min 1.1 km
Heistadskolene (8-10 kl.) 359 elever, 23 klasser	14 min 1.1 km
Bamble vgs - avd Croftholmen 310 elever	10 min 6.5 km
Bamble videregående skole 350 elever, 15 klasser	11 min 7.8 km

Ladepunkt for el-bil

Rema 1000 Heistad	17 min
-------------------	--------

«Sentralt med butikksenter, skoler, barnehager og bra kollektivtilbud.»

Sitat fra en lokalkjent



Opplevd trygghet

Veldig trygt 89/100



Naboskapet

Godt vennskap 78/100



Kvalitet på skolene

Veldig bra 76/100

Aldersfordeling

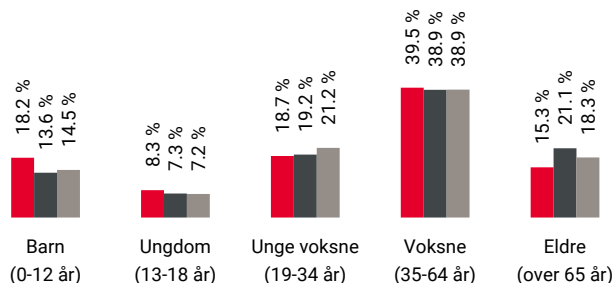

Område	Personer	Husholdninger
Grava/Lunde	964	407
Porsgrunn/Skien	92 648	45 081
Norge	5 425 412	2 654 586

Barnehager

Spire & Gro Rypevegen barnehage (1-5 år)	6 min 77 barn	0.4 km
Lundelia barnehage (1-5 år)	17 min 57 barn	1.3 km
Spire & Gro Melkeveien barnehage (0-5 ...)	26 min 87 barn	1.8 km

Dagligvare

Rema 1000 Heistad	18 min
PostNord, søndagsåpent	1.3 km
Kiwi Heistad	19 min
PostNord	1.5 km

Primære transportmidler

 1. Egen bil



 2. Sykkel

 Gateparkering
Lett 91/100



 Turmulighetene
Nærhet til skog og mark 91/100

 Støynivået
Lite støynivå 88/100

Sport

 Gravaåsen ballplass 12 min 
Ballspill 0.9 km

 Heibanen 15 min 
Ballspill, fotball, sandvolleyball 1.2 km

 Heistad Fysioterapi & Trening 13 min 

 MOVA Skjelsvik 21 min 

Boligmasse

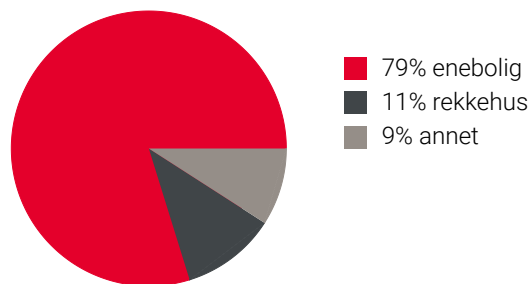

Varer/Tjenester

 ALTI Brotorvet 8 min 

 Vitusapotek Heistad 18 min 

Aldersfordeling barn (0-18 år)

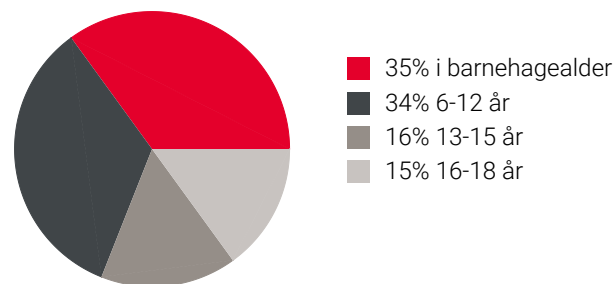

Familiesammensetning

Par m. barn



Par u. barn



Enslig m. barn





Enslig u. barn



Flerfamilier



0% 43%

 Grava/Lunde
 Porsgrunn/Skien
 Norge

Sivilstand

		Norge
Gift	31%	33%
Ikke gift	56%	54%
Separert	9%	9%
Enke/Enkemann	4%	4%

EGENERKLÆRINGSSKJEMA

Til orientering vil dette skjema være en del av salgsoppgaven

Meglerfirma	
Aktiv EM Grenland	
Oppdragsnr.	
1304240093	
Selger 1 navn	
Jane Ekelund	
Gateadresse	
Grava terrasse 21C	
Poststed	Postnr
PORSGRUNN	3940
Er det dødsbo? <input type="checkbox"/> Nei <input checked="" type="checkbox"/> Ja	
Avdødes navn	Hanna Johanne Ekelund
Er det salg ved fullmakt? <input type="checkbox"/> Nei <input checked="" type="checkbox"/> Ja	
Hjemmelshavers navn	Jane Ekelund
Har du kjennskap til eiendommen? <input checked="" type="checkbox"/> Nei <input type="checkbox"/> Ja	

Document reference: 1304240093

Tilleggs kommentar

Selger har ikke bebodd eiendommen og har derfor ikke spesifikk kunnskap om den. Det kan derfor være skader og andre forhold ved eiendommen som ikke er spesifikt opplyst. Kjøper oppfordres derfor til å foreta en særlig grundig undersøkelse av eiendommen, gjerne med bistand av teknisk sakkyndig.

Jeg bekrefter at opplysningene er gitt etter beste skjønn. Jeg er kjent med at dersom jeg har gitt ufullstendige, uriktige eller misvisende opplysninger om eiendommen, vil forsikringsselskapet kunne søke hel eller delvis regress for sine utbetalinger eller redusere sitt ansvar helt eller delvis, jfr. vilkår for boligselgerforsikring punkt 7.1 og forsikringsavtaleloven kapittel 4.

Jeg er orientert om mitt mulige ansvar som selger etter avhendingsloven, eventuelt etter kjøpsloven (aksjeboliger), og om forsikringsselskapets boligselgerforsikringstilbud.

Jeg er klar over at avtale om forsikring er bindende. Jeg er også klar over at premietilbudet først kan påberopes når boligen er solgt (budaksept). Premietilbudet som er gitt av megler er bindende for forsikringsselskapet i 6 – seks – måneder fra oppdragsinngåelse med megler.

Etter dette vil premien og forsikringsvilkårene kunne justeres. Når premietilbudet ikke lenger er bindende for forsikringsselskapet må egenerklæringsskjemaet signeres på nytt og eventuelle endringer påføres. Det vil da være forsikringspremien og forsikringsvilkårene på ny signeringsdato som legges til grunn.

Det kan ikke tegnes boligselgerforsikring ved følgende salg:

- mellom ektefeller eller slektninger i rett oppstigende eller nedstigenede linje, søsken, eller
- mellom personer som bor eller har bodd på boligeiendommen og/eller
- når salget skjer som ledd i sikredes næringsvirksomhet/er en næringsseiendom
- etter at boligeiendommen er lagt ut for salg.
- ved salg av helårs- og fritidsbolig er det krav til at det foreligger tilstandsrapport i henhold til Forskrift til avhendingslova (tryggere bolighandel).

Forsikringsselskapet kan ved skriftlig samtykke akseptere tegning av forsikring også i ovennevnte tilfeller.

Dersom forsikringsselskapet ikke har gitt skriftlig samtykke, kan erstatningen bortfalle.

Ved oppgjørsoppdrag trer forsikringen i kraft når kontrakten er signert av begge parter, begrenset til siste 12 måneder før overtakelse.

Forøvrig oppfordrer selger potensielle kjøpere til å undersøke eiendommen grundig, jf avhendingsloven § 3-10 og kjøpsloven § 20 (aksjeboliger).

Gyldig forsikring forutsetter at det for helårs- og fritidsbolig foreligger tilstandsrapport som er i henhold til Forskrift til avhendingslova (tryggere bolighandel).

- Jeg ønsker boligselgerforsikring, og bekrefter å ha mottatt og lest forsikringsvilkårene og informasjonsbrosjyre til selger i forbindelse med kjøp av boligselgerforsikring. Forsikringen trer i kraft på det tidspunkt det foreligger en budaksept mellom partene, begrenset til tolv måneder før overtakelse. Ved oppgjørsoppdrag trer forsikringen i kraft når kontrakten er signert av begge parter, begrenset til siste 12 måneder før overtakelse. Jeg bekrefter med dette at eiendommen ikke er en næringsseiendom, at den ikke selges som ledd i næringsvirksomhet eller mellom ektefeller eller slektninger i rett oppstigende eller nedstigende linje, søsken, eller mellom personer som bor eller har bodd på boligeiendommen. Gyldig forsikring forutsetter at det for helårs- og fritidsbolig foreligger tilstandsrapport som er i henhold til Forskrift til avhendingslova (tryggere bolighandel). Forsikringen er ugyldig dersom den tegnes i strid med forsikringsvilkårene. Jeg er innforstått med at eiendomsmegleren ikke har fullmakt til å gjøre unntak fra ovennevnte begrensninger. Jeg er oppmerksom på at 8% av total forsikringskostnader honorar til Söderberg & Partners.
- Jeg ønsker ikke boligselgerforsikring, men megler har tilbudt meg å kjøpe slik forsikring.
- Jeg kan ikke kjøpe boligselgerforsikring ihht vilkår.

NAME OF SIGNER	IDENTIFIER	TIME	ELECTRONIC ID
Jane Ekelund	f26316c0c697c56842f7b17d 9cdfb189534c049c	17.12.2024 15:14:31 UTC	Signer authenticated by Nets One time code

Document reference: 1304240093

- This is a PDF document digitally signed by Nets' E-Signing service.
- The document's integrity is protected by signing and sealing the contents with a certificate issued to Nets by a third party. Validating the signature confirms that the contents have not been modified since the time of signing.
- For more information about document formats, see <https://www.nets.eu/developer>

Tilstandsrapport

 Rekkehus

 Grava terrasse 21 C, 3940 PORSGRUNN

 PORSGRUNN kommune

 gnr. 66, bnr. 21

 Andelsnummer 980

Sum areal alle bygg: BRA: 121 m² BRA-i: 105 m²



Befaringsdato: 06.01.2025

Rapportdato: 07.01.2025

Oppdragsnr.: 18885-2445

Referansenummer: LX6700

Autorisert foretak: Telemark Takst og Byggvurdering AS

Sertifisert Takstingeniør: Jan T. Eriksrød

Vår ref:



Rapporten kan brukes i inntil ett år etter befaringsdatoen, og kan ikke gjenbrukes ved flere boligsalg i denne perioden. For eiendomsoverdragelser fra 1.1.2024, må selger sørge for at areal i rapporten er oppdatert og følger ny bransjestandard for areal. Skjer det endringer, oppstår skader også videre på boligen, bør du som selger be om oppdatert rapport.

Norsk takst

Norsk takst er bransjeorganisasjonen for landets bygningssakkyndige og takstforetak, med om lag 1400 sertifiserte medlemmer fordelt på omtrent 1000 bedrifter. I boligomsetningen regnes takstrapportene som et helt avgjørende element i den informasjonen som gjøres tilgjengelig for kjøper. Årlig leverer medlemmene rundt 120.000 slike takster. Det gir unik oversikt over norske boliger, og bidrar til at alle oppdrag kan utføres med utgangspunkt i erfaringsbasert kvalitet.



Det stilles høye krav til utdanning, sertifisering og yrkesetikk. Norsk takst er opptatt av at boligomsetningen skal være trygg, og legger vekt på å opptre uavhengig av andre bransjeaktører. Bygningssakkyndige fakturerer sine tjenester uten hensyn til hvilken pris som oppnås, og skal heller ikke på annen måte ha noen egeninteresse knyttet til handelen.

Uavhengighet og god fagkunnskap har over tid bygget troverdighet og tillit. Både selger og kjøper skal kunne stole på bygningssakkyndiges vurderinger. For tilfeller der det likevel skulle oppstå misnøye med utført arbeid, har vi sammen med Forbrukerrådet etablert en klagenemnd.

Norsk takst har en sentral rolle i utviklingen av norske standarder, regler og profesjonsprinsipper, og representerer bransjen i alle relevante internasjonale fora. Dette sikrer at norske bygningssakkyndige tidlig kan tilpasse seg krav og bransjetrender fra utlandet, samtidig som takseringsfaget får en norsk stemme på verdensbasis. Organisasjonen bidrar i næringspolitisk sammenheng, og har vært en pådriver for å sikre at lover og regler gir trygghet for forbrukerne i boligomsetningen.

Rapportansvarlig

Jan T. Eriksrød
Uavhengig Takstingeniør
jan.tore@ttbtakst.no
911 03 866



Dette trenger du å vite om tilstandsrapporten



Hva er en tilstandsrapport?

En tilstandsrapport beskriver synlige skader/avvik eller tegn på skader/avvik på boligen. Rapporten fremhever vanligvis ikke positive egenskaper ved boligen.



Hva vurderer en bygningsakkyndig?

Den bygningsakkyndige vurderer boligen ut fra hva man kan forvente av en bygning av samme alder og type. Vurderingen gjøres som regel mot hvordan det var vanlig å bygge og regler som gjaldt da boligen ble oppført (søknadstidspunktet). Forhold som er vanlige for bygningens alder, slik som slitasje etter normal bruk regnes ikke som avvik.



Hva inneholder tilstandsrapporten?

Den bygningsakkyndige undersøker rom og bygningsdeler slik det kommer frem av [Forskrift til avhendingsloven](#). Tilstandsrapporten inneholder bare avvik som den bygningsakkyndige kan se eller kontrollere med enkle hjelpemidler. Det gjøres ikke nærmere undersøkelser slik som åpning av vegger eller andre bygningsdeler. I vegg mot våtrom og rom under terreng kan det borres et hull for å gjøre enkle undersøkelser slik som fuktøk.

Når du kjøper en brukt bolig

Når du kjøper en brukt bolig, er det viktig å være oppmerksom på at dette ikke kan sammenlignes med å kjøpe en ny bolig. Måten boligen ble bygget på kan være annerledes enn i dag. Bygninger svekkes over tid, og utsettes for slitasje blant annet på grunn av bruk og vær og vind. Mange boliger fornyes helt eller delvis, noen i flere omganger, eller det oppføres tilbygg. Særlig for boliger som er pusset opp eller endret, er det viktig å merke seg at fornyelse av overflater ikke nødvendigvis betyr at bygningsdeler under er forbedret.

Vurdering mot byggeår

Den bygningsakkyndige vil vurdere boligen mot hvordan det var vanlig å bygge og regler som gjaldt da bygningen ble oppført (søknadstidspunktet). Den bygningsakkyndige ser etter avvik som har betydning for og som reduserer boligens funksjon og verdi, og som kommer frem av Forskrift til avhendingslova. Noen rom og bygningsdeler slik som bad og vaskerom, og forhold som gjelder sikkerhet mot brann, rekkverk og trapper osv., vil den bygningsakkyndige vurdere mot dagens regelverk. Etter dagens regelverk vil disse kunne få en tilstandsgrad 2 eller 3 uten at det nødvendigvis er krav om at avviket må utbedres.

Tilstandsrapporten beskriver ikke hele boligen

BYGNINGSSAKKYNDIGE SER FOR EKSEMPEL IKKE PÅ

- vanlig slitasje og normal vedlikeholdstilstand
- bagatellmessige forhold som ikke påvirker bygningens bruk eller verdi vesentlig
- etasjeskillere
- tilleggsbygg slik som garasje, bod, annek, naust også videre
- utvendige trapper
- støttemurer
- skjulte installasjoner
- installasjoner utenfor bygningen
- full funksjonstesting av el- og VVS-installasjoner
- geologiske forhold og bygningens plassering på grunnen
- bygningens planløsning
- bygningens innredning
- løspore slik som hvitevarer
- utendørs svømmebasseng og pumpeanlegg
- bygningens estetikk og arkitektur
- bygningens lovlighet (bortsett fra bruksendringer, brannceller og forhold som åpenbart kan påvirke helse, miljø og sikkerhet)
- fellesarealer (med mindre boligeier har vedlikeholdsplikt for fellesarealer og dette er kjent for bygningsakkyndig, eller fellesarealet har en særlig tilknytning til boligen).

© iVerdi 2023 © Norsk takst 2023

Malen til denne rapporten, inkludert standardtekstene fra Norsk takst, er vernet etter åndsverkloven og kan kun benyttes av medlemsforetakene i Norsk takst og av takstingeniører som er sertifisert i slikt foretak, samt av kunder hos iVerdi og studenter hos NEAK. For andre aktører er eksemplarframstilling av malen og standardtekster, som utskrift og annen kopiering til bruk som grunnlag for tilsvarende rapporter, bare tillatt når det er hjemlet i lov (kopiering til privat bruk, sitat o.l.) eller avtale med Norsk Takst ([Forside](#)) eller iVerdi ([Hjem-iVerdi](#)).

Utnyttelse i strid med lov eller avtale kan medføre erstatnings- og straffeansvar.

Dette trenger du å vite om tilstandsrapporten

Tilstanden vurderes med ulike tilstandsgrader

Tilstanden gir uttrykk for en gitt forventet tilstand, blant annet vurdert ut fra alder og normal bruk. Ved Tilstandsgrad 0 (TG0) og Tilstandsgrad 1 (TG1) gir den bygningsakkyndige normalt ingen begrunnelse for valg av tilstandsgrad. Grunnen er at bygningen eller bygningsdelen da bare har normal slitasje. Ved skjulte konstruksjoner kan alder alene avgjøre tilstandsgrad. Når bygningsakkyndige anbefaler tiltak, for eksempel utbedringer, må brukeren av rapporten vurdere om tiltakene er nødvendige og lønnsomme.

Når den bygningsakkyndige velger tilstandsgrad, baseres vurderingen på faste kriterier som følger av gjeldende bransjestandard for Teknisk tilstandsanalyse ved omsetning av bolig og Forskrift til avhendingslova.



TILSTANDSGRAD 0, TG0: INGEN AVVIK

Bygningsdelen skal være tilnærmet ny, ikke vise tegn på slitasje og det skal være lagt frem dokumentasjon på faglig god utførelse. Det er ingen merknader til delen.



TILSTANDSGRAD 1, TG1: MINDRE AVVIK

Bygningsdelen skal bare ha normal slitasje, og strakstiltak skal ikke anses som nødvendig. Graden kan også brukes når delen er ny, men der dokumentasjon på faglig god utførelse mangler.



TILSTANDSGRAD 2, TG2: VESENTLIGE AVVIK OG MINDRE AVVIK SOM ETTER NS 3600 GIR TG 2

Bygningsdelen skal enten ha feil utførelse, en skade eller symptomer på skade, sterk slitasje eller nedsatt funksjon. Graden gis når bygningsdelen trenger vedlikehold eller tiltak i nær fremtid. Graden skal også brukes når delen er gammel og det er grunn til å varsle om faren for skader på grunn av alderen, eller når det er grunn til å overvåke delen spesielt på grunn av fare for større skader eller følgeskader.

Ved avvik som ikke krever umiddelbare tiltak (ingen umiddelbar kostnad) så blir TG2 markert med en lysere farge.



TILSTANDSGRAD 3, TG3: STORE ELLER ALVORLIGE AVVIK

Denne tilstandsgraden brukes ved kraftige tegn på forhold som man må regne med trenger utbedring straks eller innen kort tid. Det er påvist funksjonssvikt eller sammenbrudd.



IKKE UNDERSØKT/IKKE TILGJENGELIG FOR UNDERSØKELSE

Det kan være avvik/skader som ikke er avdekket.

Hva er et anslag på utbedringskostnad?

Hva det vil koste å utbedre rom eller bygningsdeler, er et forsiktig anslag basert på nåværende kvalitet, registrert avvik og angitte tiltak i rapporten. Anslaget er gitt på generelt grunnlag og må ikke forveksles med et pristilbud fra en håndverker. Det kan foreligge avvik og tiltak som ikke kommer frem av rapporten. Utbedringskostnad avhenger blant annet av personlige valg av og markedspris på materialer og tjenesteyter.

I rapporten skal det settes anslag for utbedringskostnad for TG3, og slikt anslag kan også gis ved TG2.



Ingen umiddelbare kostnader



Tiltak under kr 10 000



Tiltak mellom kr 10 000 - 50 000



Tiltak mellom kr 50 000 - 100 000



Tiltak mellom kr 100 000 - 300 000



Tiltak over kr 300 000

Beskrivelse av eiendommen

Beskrevne bolig består av bolig oppført i rekke med areal over to-plan. Boligen har etablert grunnmur i murt lettklinker blokker og betong blokk. Yttervegger i tradisjonelt bindingsverk isolert i hulrom og murt blokker. Utvendig utlektet og etablert stående trepanel. Takkonstruksjon består av sadlet fabrikkframstilt W-takstoler bærende på yttervegger. Takverk teknet med krum betong takstein. Takrenner og nedløp i lakkert stål.

Etasjeskille over kjeller består av trebjelkelag med sponplater som bærende gulv. Boligens vinduer består av 2 isolerglass vinduer med rammer og karmen i malt trevirke.

Innvendig overflater består av laminat, teppe, fliser og belegg på gulvflater. Tapet og malt panel på veggflater. Panel og malt plater i himling. Våtrom med fliser på gulvflater. Tapet på veggflater. Ventilasjon består av ventilert i yttervegg og vinduer. Mekanisk avtrekk fra kjøkken. Pipe oppført i murt lettklinker elementer tilkoblet peis i stue.

Boligen inneholder vindfang, gang med trapp, 2 soverom, bad, vaskerom, toalett og boder i underetasje. Kjøkken, stue og soverom i 1.etasje.

Det er viktig å merke seg at bygningen er oppført i henhold til de byggeforskriftene/krav som gjaldt på søketids punktet for oppføring av dette bygget. Dagens forskrifter til inneklime, isolasjon, lyd og krav til våtrom er strengere en de som gjaldt da dette bygget ble oppført. Det er ikke gitt opplysninger til takstmann om forhold vedrørende problemer med skadedyr, maur e.l. utover det som eventuelt er nevnt i denne rapporten.

For ytterligere informasjon og andre viktige bemerkninger, se under egne premisser, andre opplysninger og byggebeskrivelse. Se for øvrig beskrivelse i rapport.

Rekkehus - Byggeår: 1968

UTVENDIG

[Gå til side](#)

Boligens taktekkning består av betongtakstein skiftet ca 2010. Det er ikke avdekket fukt i taket på befaringsdagen, og taktekkningen ser ut til å være tett. Observert fra bakkenivå ble det ikke registrert manglende eller ødelagt takstein. Taksteinen vurderes for å fylle sin funksjon i mange år fremover i tid.

Normal levealder for takstein med underlagspapp og lekter er ca. 40-60 år avhengig av klimatiske forhold. Dette til opplysning til nye hjemmelshavere.

Boligens takrenner består av lakkerte stålrenner fra 2010. Tak-hatt og pipe beslag består av plastbelagt stål. Nedløp går til rør og terreng. Snøfangere etablert mot oppholdssoener.

Boligens vegg konstruksjon består av tradisjonelt isolert bindingsverk. Deler av yttervegger i murt blokker i betong/lettklinker. Utvendig fasader består av stående trepanel fra byggeår.

Yttervegger antatt isolert med 10 cm isolasjon i hulrom sett med tanke på byggeår. Innvendig platet/tapetsert.

Fasader er sist malt i ca.2024. Det ble ikke registrert noen store feil eller mangler i den bærende konstruksjonen.

Boligens takkonstruksjon består av sadlet fabrikkframstilt W-takstoler bærende på yttervegg. Undertak består av rupanel med papp membran. Adkomst til loft fra luke i himling soverom.

Inspisert fra loftsrom ble det registrert noen tegn til lekkasjer eller kondens. Konstruksjonen er godt ventilert.

Det anbefales og tilleggs-isolere loft som ett energisparende tiltak.

Boligen vinduer består av to-lags isolerglass vinduer antatt skiftet ca. 1996. Rammer og karmen i malt trevirke.

Vinduer med middels høy alder, men fremstår i funksjonell stand. TG 2 på grunn av alder og begrenset videre levetid.

Hvit entredør med mindre glass skiftet ca. 2015.

En-fløya terrasse-dør i stue til terrasse skiftet 2020. Dører fyller sin funksjon. TG 1.

Boligen har etablert romslig terrasse i impregnert trevirke. Terrasse etablert på grunn, trolig opphengt i vegg og bærende på pilarer i front.

Gulvbord og bjelker i impregnert trevirke. Rekkverk i malt trevirke. Terrasse etablert antatt ca 2010.

INNENDIG

[Gå til side](#)

Beskrivelse av eiendommen

Innvendige overflater i boligen består av laminat, fliser og belegg på gulvflater. Tapet og panel på veggflater. Malt panel og plater i himlinger. Fliser på gulvflater bad. Tapet på veggflater. Boligen er lite oppgradert på innvendige overflater de senere år. Oppgraderinger må beregnes. Potensielle kjøpere bør selv vurdere nødvendige oppgraderinger på overflater.

Etasje skille består av tradisjonelt trebjelkelag. Isolert i hulrom. Gulvbord som bærende undergulv i 1. etasje. Gulv i underetasje består av støpt betongplate på grunn. Det er ikke avdekket noen unormale avvik på retninger eller overflater på etasje skiller. Mindre avvik ble registrert ca. 15 mm i underetasje.

Pipe oppført i murt lettklinker elementer. Peis med innsats etablert i stue. Pipe og ildsted har forskriftsmessig avstand til brennbart trevirke. Rom under terreng med tilfylte masser består av boder og vaskerom. Boder har fritt eksponert murverk. Ingen tegn til fukt problematikk ble registrert.

Beskrevne bolig har kun en vegg med tilfylte masser mot vest. Ny utvendig fuktsikring/drenering etablert ca. 2010.

Boligen har etablert synlig ventil i grunnmur i front. Trolig mindre kryperom. Ingen adkomst er etablert og følgelig er kryperom ikke inspisert. Trapp mellom etasjer i malt trevirke med teppe i trinn. Håndlist etablert på en side.

Innerdører består av eldre malte finer dører fra byggeår. Dører fyller sin funksjon, men har fått en høy alder.

VÅTROM

[Gå til side](#)

Vaskerom

Vaskerom har etablert betonggulv tekket med Epoxy. Malt murvegger. Det er etablert opplegg til vaskemaskin, VV tank på 200 liter og skyllekar i stål.

Ventilasjon består av ventil i himling. Vaskerom fra byggeår.

Vaskerom er ikke bygget i henhold til dagens krav til våtrom, og har fått en høy alder.

Oppgraderinger må beregnes.

Vaskerom har vegger i murverk. Hulltagning er ikke mulig. Ved bruk av fuktindikator ble ingen unormale fuktverdier målt.

Bad

Bad i underetasje har etablert fliser på gulvflater med sokkelflis på vegg. Tapet på veggflater. Sluk består av plastsluk. Det er etablert innredning med servant med ett-hånds armatur og dusjnsije med glassvegger/dører.

Ventilasjon består av ventil i himling. Bad fra 1990 tallet. Bad med utgått levetid. Et utvidet bruk av dusjing på eksisterende flater vil føre til fuktskader. Ønskes bad brukt videre til dusjing må tett dusjkabinett etableres.

TG 3 settes på grunn av alder (over 25 år).

Bad har vegger i murverk og tilstøtende leilighet/våtrom. Hulltagning er ikke mulig. Ved bruk av fuktindikator ble ingen unormale fuktverdier målt.

[Gå til side](#)

KJØKKEN

Boligens kjøkkeninnredning består av lakkert furu profilerte på dør og skuffefronter. Benkeplate i laminat med benkebeslag i stål. Avtrekk til kokemuligheter ført ut over tak. Innredning skiftet de senere år, antatt ca. 2000. Innredning fyller sin funksjon. Gulv tekket med laminat. Tapet på veggflater.

Avtrekk over kokemuligheter ført over tak.

[Gå til side](#)

SPESIALROM

Toalettrom har etablert gulvmontert toalett.

Belegg på gulvflater. Tapet på veggflater.

Ventilasjon består av ventil i himling.

[Gå til side](#)

TEKNISKE INSTALLASJONER

Beskrivelse av eiendommen

Innvendige synlige vannrør består av kobber fra byggeår. Innvendige synlig avløpsrør er i soil og noe plast.

Tiltak må beregnes når våtrom oppgraderes. Forventet levetid til en installasjon er ca. 30-50 år, men kan variere avhengig av rørmateriale, egenskapene til avløpsvannet og vedlikeholdet. Teknisk utstyr som armaturer, berede, toalett etc. har noe kortere levetid enn lednings anleggene.

Hovedtyngden skiftes ut innen 10-30 år. For vurdering av ledningers faktiske tilstand og funksjonskrav kreves det spesialutstyr og spesiell fagkompetanse.

Tilstandsgrad er vanskelig og vurdere, pga. dårlige kontrollmuligheter og manglende dokumentasjon men henviser til levetidsbetraktningene.

Normal levetid for varmtvannsbereder fra 15 til 25 år.

Normal levetid for servanter, klosetter og vaskekummer fra 20 til 50 år.

Normal levetid for kraner og blande batterier fra 10 til 16 år.

Normal levetid for plast avløpsrør 50 år.

Normal levetid for kobber vannledningsrør fra 30 til 50 år.

Normal levetid for plast vannledningsrør er fra 25 til 50.

Normal levetid for vifter / luftbehandlings utstyr fra 10 til 20 år.

Ventilasjon består av ventiler i vegg og vinduer.

Mekanisk avtrekk fra kjøkken.

VV tank på 200 liter etablert på vaskerom fra 2002.

El-anlegget har 40 ampere hovedsikringer med automat sikringer. El-skap etablert i bod underetasje. El-skap oppgradert 2013.

For videre vurdering av el-anlegget bør el-fagmann kontaktes. Det gjøres oppmerksom på at det ikke er foretatt målinger på el-anlegget på befaringsdagen.

Dette er en forenklet kontroll begrenset til de spørsmål og undersøkelser som forskrift til avhendingslova (tryggere bolighandel) § 2-18 inneholder. Dette kan ikke sammenlignes med en kontroll utført av offentlig myndighet (Det lokale eltilsyn) eller registrert elektrovirksomhet, og en bygnings sakkyndig har verken kompetanse eller lov til å foreta en slik kontroll. Tilstandsgraden er vurdert ut fra den forenklete og begrensede kontrollen som forskriften inneholder. El-anlegget kan ha feil og mangler som en slik forenklet undersøkelse ikke vil avdekke. Vær derfor oppmerksom på denne risikoen, og søk videre veiledning eller få en fullstendig kontroll utført av registrert elektrovirksomhet.

Brannvarslere og brannsluknings apparat etablert.

TOMTEFORHOLD

[Gå til side](#)

Ut fra områdekunnskap og synlig fjell på tomten, antas att hele boligen er etablert på steinmasser/fjell. Det er ikke avdekket setningsskader i selve grunnmuren, og på bakgrunn av dette vurderes grunnforholdene for å være stabile.

Det gjøres oppmerksom på at det ikke er foretatt geotekniske undersøkelser på befaringsdagen Boligen har kun en vegg med tilfylte masser. Drenering skiftet ca. 2010 ifølge opplysninger fra borettslaget. Ny knotteplast og drenerør etablert mot vest.

Grunnmur i murt lettklinker blokker og betong blokker. Utvendig teknet med malt murpuss. Ingen vesentlig skader eller sprekker ble registrert der mur var visuelt synlig (i boden). Grunnmur fyller sin funksjon.

Terreng rundt boligen er skrånende.

Vann og avløpsnett skiftet til kommunalt nett 2010 ifølge borettslaget. Bra vanntrykk ved funksjonstest. God avrenning fra sluk og toalett ved funksjonstest.

Arealer

[Gå til side](#)

Forutsetninger og vedlegg

[Gå til side](#)

Lovlighet

[Gå til side](#)

Rekkehus

- Det foreligger godkjente og byggemeldte tegninger, som stemmer med dagens bruk
- Tegninger innhentet.

Sammendrag av boligens tilstand

Fordeling av tilstandsgrader

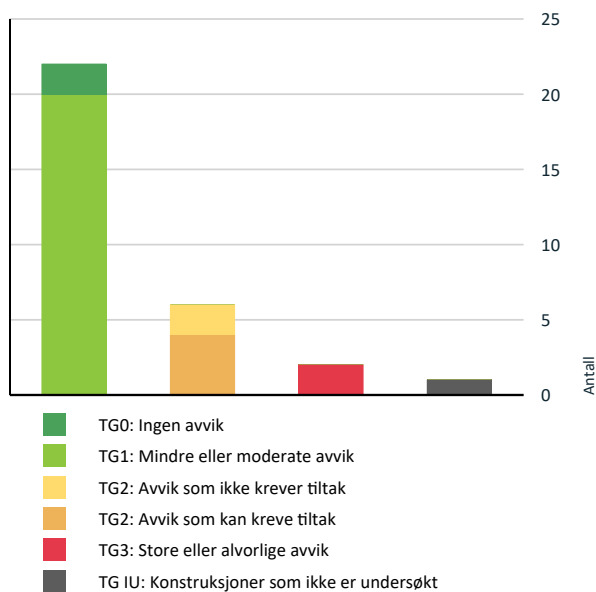

Vil du vite mer om tilstandsgrader? Se side 4.

Anslag på utbedringskostnad

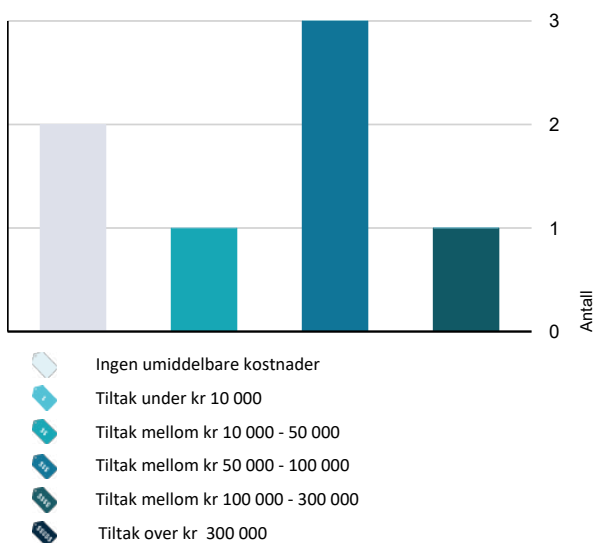

Hva er anslag på utbedringskostnad? Se side 4.

Oppsummering av avvik

Vil du vite mer? Se på rommet eller bygningsdelen senere i rapporten.

Rekkehus

TG 3 STORE ELLER ALVORLIGE AVVIK

! Våtrom > Underetasje > Vaskerom > Generell [Gå til side](#)

! Våtrom > Underetasje > Bad > Generell [Gå til side](#)

TG IU KONSTRUKSJONER SOM IKKE ER UNDERSØKT

! Innvendig > Kryp kjeller [Gå til side](#)

TG 2 AVVIK SOM KAN KREVE TILTAK

! Innvendig > Overflater [Gå til side](#)

! Innvendig > Radon [Gå til side](#)

! Tekniske installasjoner > Vannledninger [Gå til side](#)

! Tekniske installasjoner > Elektrisk anlegg [Gå til side](#)

TG 2 AVVIK SOM IKKE KREVER UMIDDELBARE TILTAK

! Utvendig > Vinduer [Gå til side](#)

! Tekniske installasjoner > Varmtvannstank [Gå til side](#)

Tilstandsrapport

REKKEHUS

Byggeår
1968

Standard

Normal standard på bygget ut ifra alder/konstruksjon - jamfør beskrivelse under konstruksjoner.

Vedlikehold

Bygget er jevnlig vedlikeholdt.

UTVENDIG

Taktekking

Punktet må sees i sammenheng med Takkonstruksjon/Loft

Boligens taktekkning består av betongtakstein skiftet ca 2010. Det er ikke avdekket fukt i taket på befaringsdagen, og taktekkningen ser ut til å være tett. Observert fra bakkenivå ble det ikke registrert manglende eller ødelagt takstein. Taksteinen vurderes for å fylle sin funksjon i mange år fremover i tid.

Normal levealder for takstein med underlagspapp og lekter er ca. 40-60 år avhengig av klimatiske forhold. Dette til opplysning til nye hjemmelshavere.

Årstall: 2010 **Kilde:** Info fra sameie/borettslag

Nedløp og beslag

Boligens takrenner består av lakkerte stålrenner fra 2010. Tak-hatt og pipe beslag består av plastbelagt stål. Nedløp går til rør og terreng. Snøfangere etablert mot oppholdssoner.

Årstall: 2010

Veggkonstruksjon

Boligens vegg konstruksjon består av tradisjonelt isolert bindingsverk. Deler av yttervegger i murt blokker i betong/lettklinker. Utvendig fasader består av stående trepanel fra byggeår. Yttervegger antatt isolert med 10 cm isolasjon i hulrom sett med tanke på byggeår. Innvendig platet/tapetsert.

Fasader er sist malt i ca.2024. Det ble ikke registrert noen store feil eller mangler i den bærende konstruksjonen.

Årstall: 1968

Takkonstruksjon/Loft

Punktet må sees i sammenheng med Taktekking

Boligens takkonstruksjon består av sadlet fabrikkframstilt W-takstoler bærende på yttervegg. Undertak består av rupanel med papp membran. Adkomst til loft fra luke i himling soverom. Inspisert fra loftsrom ble det registrert noen tegn til lekkasjer eller kondens. Konstruksjonen er godt ventilert. Det anbefales og tilleggs-isolere loft som ett energisparende tiltak.

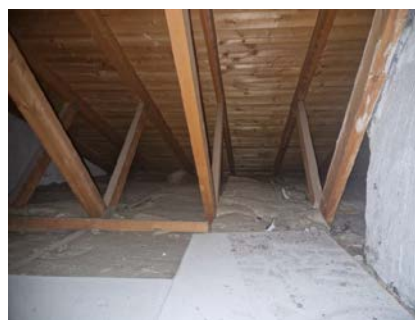
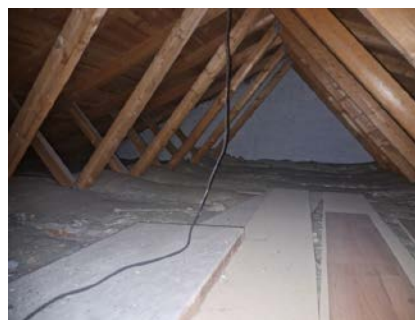

Vinduer

Boligen vinduer består av to-lags isolerglass vinduer antatt skiftet ca. 1996. Rammer og karmen i malt trevirke. Vinduer med middels høy alder, men fremstår i funksjonell stand. TG 2 på grunn av alder og begrenset videre levetid.

Årstall: 1996

Vurdering av avvik:

- Karmene i vinduer er slitte og det er sprekker i trevirket.

Konsekvens/tiltak

- Det må påregnes noe vedlikehold og at enkelte vinduer må skiftes ut.

Kostnadsestimat: Ingen umiddelbar kostnad

Dører

Hvit entredør med mindre glass skiftet ca. 2015. En-fløya terrasse-dør i stue til terrasse skiftet 2020. Dører fyller sin funksjon. TG 1.

Årstall: 2015

Balkonger, terrasser og rom under balkonger

Tilstandsrapport

Boligen har etablert romslig terrasse i impregneret trevirke. Terrasse etablert på grunn, trolig opphengt i vegg og bærende på pilarer i front. Gulvbord og bjelker i impregneret trevirke. Rekkverk i malt trevirke. Terrasse etablert antatt ca 2010.

Årstall: 2010



INNVEDIG

TG 2 Overflater

Innvendige overflater i boligen består av laminat, fliser og belegg på gulvflater. Tapet og panel på veggflater. Malt panel og plater i himlinger. Fliser på gulvflater bad. Tapet på veggflater. Boligen er lite oppgradert på innvendige overflater de senere år. Oppgraderinger må beregnes. Potensielle kjøpere bør selv vurdere nødvendige oppgraderinger på overflater.

Vurdering av avvik:

- Det er avvik:

Konsekvens/tiltak

- Tiltak:

Stedvis oppgraderinger av overflater må beregnes.

Kostnadsestimat: 50 000 - 100 000

TG 1 Etasjeskille/gulv mot grunn

Etasje skille består av tradisjonelt trebjelkelag. Isolert i hulrom. Gulvbord som bærende undergulv i 1.etasje Gulv i underetasje består av støpt betongplate på grunn. Det er ikke avdekket noen unormale avvik på retninger eller overflater på etasje skiller. Mindre avvik ble registrert ca. 15 mm i underetasje.

TG 2 Radon

Vurdering av avvik:

- Det er ikke foretatt radonmålinger, og bygget er heller ikke utført med radonsperre.

Konsekvens/tiltak

- Det bør gjennomføres radonmålinger.

TG 1 Pipe og ildsted

Pipe oppført i murt lettklinker elementer. Peis med innsats etablert i stue. Pipe og ildsted har forskriftsmessig avstand til brennbar trevirke.



TG 1 Rom Under Terreng

Punktet må sees i sammenheng med 'Drenering'

Rom under terreng med tilfylte masser består av boder og vaskerom. Boder har fritt eksponert murverk. Ingen tegn til fukt problematikk ble registrert.

Beskrevne bolig har kun en vegg med tilfylte masser mot vest. Ny utvendig fuksikring/drenering etablert ca. 2010.

Årstall: 1968

TG IU Krypkjeller

Boligen har etablert synlig ventilert i grunnmur i front. Trolig mindre kryperom. Ingen adkomst er etablert og følgelig er kryperom ikke inspisert.

Årstall: 1968

Vurdering av avvik:

- Krypkjeller har ingen adkomstmulighet og derfor ikke nærmere vurdert innvendig.

TG 1 Innvendige trapper

Trapp mellom etasjer i malt trevirke med teppe i trinn. Håndlist etablert på en side.

Årstall: 1968

Tilstandsrapport

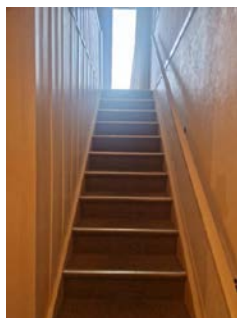

TG 1 Innvendige dører

Innerdører består av eldre malte finer dører fra byggeår. Dører fyller sin funksjon, men har fått en høy alder.

Årstall: 1968

VÅTROM

UNDERETASJE > VASKEROM

TG 3 Generell

Vaskerom har etablert betonggulv tekket med Epoxy. Malt murvegger. Det er etablert opplegg til vaskemaskin, VV tank på 200 liter og skyllekar i stål.

Ventilasjon består av ventil i himlig. Vaskerom fra byggeår. Vaskerom er ikke bygget i henhold til dagens krav til våtrom, og har fått en høy alder. Oppgraderinger må beregnes.

Årstall: 1968

Vurdering av avvik:

- Våtrommet må oppgraderes for å tåle normal bruk etter dagens krav.

Konsekvens/tiltak

- Våtrommet må totalrenoveres. Alle forhold med tettesjikt, våtsone, sluk m.m. må dokumenteres.

Kostnadsestimat: 50 000 - 100 000



UNDERETASJE > VASKEROM

TG 1 Tilliggende konstruksjoner våtrom

Vaskerom har vegger i murverk. Hulltagning er ikke mulig. Ved bruk av fuktindikator ble ingen unormale fuktverdier målt.

UNDERETASJE > BAD

TG 3 Generell

Bad i underetasje har etablert fliser på gulvflater med sokkelflis på vegg. Tapet på veggflater. Sluk består av plastsluk. Det er etablert innredning med servant med ett-hånds armatur og dusjnsije med glassvegger/dører.

Ventilasjon består av ventil i himling. Bad fra 1990 tallet. Bad med utgått levetid. Et utvidet bruk av dusjing på eksisterende flater vil føre til fuktskader. Ønskes bad brukt videre til dusjing må tett dusjkabinett etableres.

TG 3 settes på grunn av alder (over 25 år).

Vurdering av avvik:

- Våtrommet må oppgraderes for å tåle normal bruk etter dagens krav.

Konsekvens/tiltak

- Våtrommet må totalrenoveres. Alle forhold med tettesjikt, våtsone, sluk m.m. må dokumenteres.

Kostnadsestimat: 100 000 - 300 000

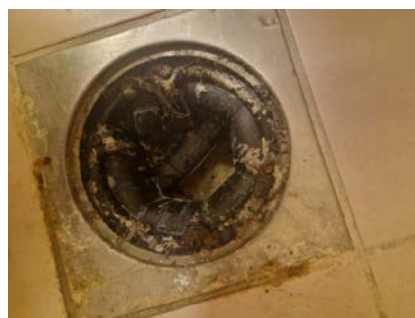

UNDERETASJE > BAD

TG 1 Tilliggende konstruksjoner våtrom

Bad har vegger i murverk og tilstøtende leilighet/våtrom. Hulltagning er ikke mulig. Ved bruk av fuktindikator ble ingen unormale fuktverdier målt.

Tilstandsrapport



KJØKKEN

1. ETASJE > KJØKKEN

TG 1 Overflater og innredning

Boligens kjøkkeninnredning består av lakkert furu profilerte på dør og skuffefronter. Benkeplate i laminat med benkebeslag i stål. Avtrekk til kokemuligheter ført ut over tak. Innredning skiftet de senere år, antatt ca. 2000. Innredning fyller sin funksjon. Gulv tekket med laminat. Tapet på veggflater.



1. ETASJE > KJØKKEN

TG 1 Avtrekk

Avtrekk over kokemuligheter ført over tak.

SPESIALROM

UNDERETASJE > TOALETTROM

TG 1 Overflater og konstruksjon

Toalettrom har etablert gulvmontert toalett. Belegg på gulvflater. Tapet på veggflater. Ventilasjon består av ventil i himling.

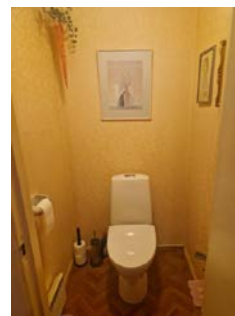

TEKNISKE INSTALLASJONER

TG 2 Vannledninger

Innvendige synlige vannrør består av kobber fra byggeår. Innvendige synlig avløpsrør er i soil og noe plast. Tiltak må beregnes når våtrom oppgraderes. Forventet levetid til en installasjon er ca. 30-50 år, men kan variere avhengig av rørmateriale, egenskapene til avløpsvannet og vedlikeholdet. Teknisk utstyr som armaturer, berede, toalett etc. har noe kortere levetid enn lednings anleggene. Hovedtyngden skiftes ut innen 10-30 år. For vurdering av ledningers faktiske tilstand og funksjonskrav kreves det spesialutstyr og spesiell fagkompetanse. Tilstandsgrad er vanskelig og vurdere, pga. dårlige kontrollmuligheter og manglende dokumentasjon men henviser til levetidsbetraktningene. Normal levetid for varmtvannsbereider fra 15 til 25 år. Normal levetid for servanter, klosetter og vaskekummer fra 20 til 50 år. Normal levetid for kraner og blande batterier fra 10 til 16 år. Normal levetid for plast avløpsrør 50 år. Normal levetid for kobber vannledningsrør fra 30 til 50 år. Normal levetid for plast vannledningsrør er fra 25 til 50. Normal levetid for vifter / luftbehandlings utstyr fra 10 til 20 år.

Årstall: 1968

Vurdering av avvik:

- Mer enn halvparten av forventet brukstid er passert på innvendige vannledninger.

Konsekvens/tiltak

- Det er ikke behov for utbedringstiltak siden anlegget fungerer i dag, men ut ifra alder kan skader plutselig oppstå på eldre anlegg.
- I forbindelse med oppgradering av våtrom vil det være naturlig med utskiftning av rør.

Kostnadsestimat: 50 000 - 100 000

TG 1 Ventilasjon

Ventilasjon består av ventiler i vegg og vinduer. Mekanisk avtrekk fra kjøkken.

Årstall: 1968

TG 2 Varmtvannstank

VV tank på 200 liter etablert på vaskerom fra 2002.

Tilstandsrapport

Årstall: 2002 Kilde: Produksjonsår på produkt

Vurdering av avvik:

- Det er påvist at varmtvannstank er over 20 år

Konsekvens/tiltak

- Det er ikke behov for utbedringstiltak siden tanken fungerer i dag, men ut ifra alder kan skader plutselig oppstå på eldre tanker.

Kostnadsestimat: Ingen umiddelbar kostnad



⚡ TG 2 Elektrisk anlegg

Dette er en forenklet kontroll begrenset til de spørsmål og undersøkelser som forskrift til avhendingslova (tryggere bolighandel) § 2-18 inneholder. Dette kan ikke sammenlignes med en kontroll utført av offentlig myndighet (Det lokale eltilsyn) eller registrert elektrovirksomhet, og en bygningsakkyndig har verken kompetanse eller lov til å foreta en slik kontroll.

Tilstandsgraden er vurdert ut fra den forenklete og begrensede kontrollen som forskriften inneholder. El-anlegget kan ha feil og mangler som en slik forenklet undersøkelse ikke vil avdekke. Vær derfor oppmerksom på denne risikoen, og søk videre veiledning eller få en fullstendig kontroll utført av registrert elektrovirksomhet.

El-anlegget har 40 ampere hovedsikringer med automat sikringer. El-skap etablert i bod underetasje. El-skap oppgradert 2013. For videre vurdering av el-anlegget bør el-fagmann kontaktes. Det gjøres oppmerksom på at det ikke er foretatt målinger på el-anlegget på befaringsdagen.

Dette er en forenklet kontroll begrenset til de spørsmål og undersøkelser som forskrift til avhendingslova (tryggere bolighandel) § 2-18 inneholder. Dette kan ikke sammenlignes med en kontroll utført av offentlig myndighet (Det lokale eltilsyn) eller registrert elektrovirksomhet, og en bygningsakkyndig har verken kompetanse eller lov til å foreta en slik kontroll. Tilstandsgraden er vurdert ut fra den forenklete og begrensede kontrollen som forskriften inneholder. El-anlegget kan ha feil og mangler som en slik forenklet undersøkelse ikke vil avdekke. Vær derfor oppmerksom på denne risikoen, og søk videre veiledning eller få en fullstendig kontroll utført av registrert elektrovirksomhet.

1. Foreligger det eltilsynsrapport de siste 5 år, og det er ikke foretatt arbeid på anlegget etter denne, utenom retting av eventuelle avvik i eltilsynsrapport (dvs en el-tilsynsrapport uten avvik)?
Nei

Spørsmål til eier

2. Når ble det elektriske anlegget installert eller sist gang totalt rehabilitert (årstall)? Med totalt rehabilitert menes fullstendig

utskiftet anlegg fra inntakssikring og videre.

2013

3. Er alle elektriske arbeider/anlegg i boligen utført av en registrert elektroinstallasjonsvirksomhet?
Ja
4. Er det elektriske anlegget utført eller er det foretatt tilleggsarbeider på det elektriske anlegget etter 1.1.1999?
Ja
Eksisterer det samsvarserklæring?
Ja
Samsvarserklæring ligger i el-skap fra 2013.
5. Foreligger det kontrollrapport fra offentlig myndighet – Det Lokale Eltilsyn (DLE) eller eventuelt andre tilsvarende kontrollinstanser med avvik som ikke er utbedret eller kontrollen er over 5 år?
Nei
6. Forekommer det ofte at sikringene løses ut?
Nei
7. Har det vært brann, branntilløp eller varmgang (for eksempel termiske skader på deksler, kontaktpunkter eller lignende) i boligens elektriske anlegg?
Nei

Generelt om anlegget

8. Er det tegn til at det har vært termiske skader (tegn på varmgang) på kabler, brytere, downlights, stikkontakter og elektrisk utstyr? Sjekk samtidig tilstanden på elektrisk tilkobling av varmtvannsbereider, jamfør eget punkt under varmtvannstank
Nei
9. Er der synlig defekter på kabler eller er disse ikke tilstrekkelig festet?
Nei

Inntak og sikringsskap

10. Er det tegn på at kabelinnføringer og hull i inntak og sikringskap ikke er tette, så langt dette er mulig å sjekke uten å fjerne kapslinger?
Nei
11. Finnes det kursfortegnelse, og er den i samsvar med antall sikringer?
Ja
12. Foreta en helhetsvurdering av det elektriske anlegget, dets alder, allmenne tilstand og fare for liv og helse. Bør det elektriske anlegget ha en utvidet el-kontroll?
Ja Tiltak må beregnes når våtrom og overflater oppgraderts.

Kostnadsestimat: 10 000 - 50 000

Tilstandsrapport



! TG 0 Branntekniske forhold

Dette er en forenklet kontroll begrenset til de spørsmål som fremkommer under. Tilstandsgraden er basert på retningslinjer til disse spørsmålene i bransjestandarden NS3600. Dette kan ikke sammenlignes med en fullstendig kontroll av branntekniske forhold av offentlig myndighet, eller en vurdering av boligens branntekniske forhold eller prosjektering fra en rådgiver med spesialkompetanse. En bygningssakkyndig har verken kompetanse til å gi slik veiledning eller lov til å foreta en slik kontroll.

Tilstandsgraden er vurdert ut fra den forenklede og begrensede kontrollen. Det kan være feil og mangler om branntekniske forhold som en slik forenklet undersøkelse ikke vil avdekke. Vær derfor oppmerksom på denne risikoen, og søk videre veiledning eller rådgivning.

Brannvarsler og brannsluknings apparat etablert.

1. Er det mangler for brannslukningsutstyr i boligen iht. forskriftskrav på søknadstidspunktet, men minst Byggeforskrift 1985?
Nei
2. Er det skader på brannslukningsutstyr eller er apparatet eldre enn 10 år?
Nei
3. Er det mangler på røykvarsler i boligen iht. forskriftskrav på søknadstidspunktet, men minst Byggeforskrift 1985?
Nei
4. Er det skader på røykvarsler?
Nei

TOMTEFORHOLD

Byggegrunn

Ut fra områdekunnskap og synlig fjell på tomten, antas att hele boligen er etablert på steinmasser/fjell. Det er ikke avdekket setningsskader i selve grunnmuren, og på bakgrunn av dette vurderes grunnforholdene for å være stabile.

Det gjøres oppmerksom på at det ikke er foretatt geotekniske undersøkelser på befaringsdagen

! TG 1 Fuktsikring og drenering

Punktet må sees i sammenheng 'Rom under terreng'

Boligen har kun en vegg med tilfylte masser. Drenering skiftet ca. 2010 ifølge opplysninger fra borettslaget. Ny knotteplast og drenerør etablert mot vest.

Årstall: 2010

! TG 1 Grunnmur og fundamenter

Grunnmur i murt lettklinker blokker og betong blokker. Utvendig tekket med malt murpuss. Ingen vesentlig skader eller sprekker ble registrert der mur var visuelt synlig (i boder). Grunnmur fyller sin funksjon.

Årstall: 1968

! TG 0 Terrenforhold

Terreng rundt boligen er skrånende.

! TG 1 Utvendige vann- og avløpsledninger

Vann og avløpsnett skiftet til kommunalt nett 2010 ifølge borettslaget. Bra vanntrykk ved funksjonstest. God avrenning fra sluk og toalett ved funksjonstest.

Årstall: 2010

Kilde: Info fra sameie/borettslag

Bygninger på eiendommen

Garasje

**Anvendelse****Byggeår**

1968

Kommentar**Standard**

Bygget har gjennomgående lav standard. Se nærmere beskrivelse under Konstruksjoner.

Vedlikehold

Bygget er gammelt og bærer preg av manglende vedlikehold og oppgraderinger. Se nærmere beskrivelse under Konstruksjoner.

Beskrivelse

Garasje oppført i rekke. Garasje oppført med betongplate på grunn. Yttervegger i uisolert bindingsverk teknet med trepanel. Sadlet takverk teknet med shingel. Takrenner i plast mot vest. Garasje har etablert vippeport i trevirke.

Garasje med høy slitasje på bygningsselementer. Taktekke med utgått levetid. Høy slitasje på fasadepanel. Tiltak må beregnes (borettslaget).

TG 2-3 settes derfor her.

Arealer, byggetegninger og brannceller

Standard gjeldende fra 01.01.2024

Arealmålinger og arealoppsett er basert på Norsk standard 3940:2023 Areal- og volum-beregninger av bygninger. Arealet gjelder for tidspunktet da boligen ble målt

Hva er måleverdig areal?

Arealet i rommet må ha minst 1,90 m fri høyde over gulvet og minst bredde på 0,60 m. Et loft med skråtak vil for eksempel bare få registrert målbart areal der høyden er minst 1,90 m og bredden minst 0,60 m. Rommet må ha en dør eller luke, og gangbart gulv.

Hva er bruksareal?

BRA = BRA-i + BRA-e + BRA-b

Bruksarealet for bygningen er bruttoarealet minus arealet som opptas av yttervegger.

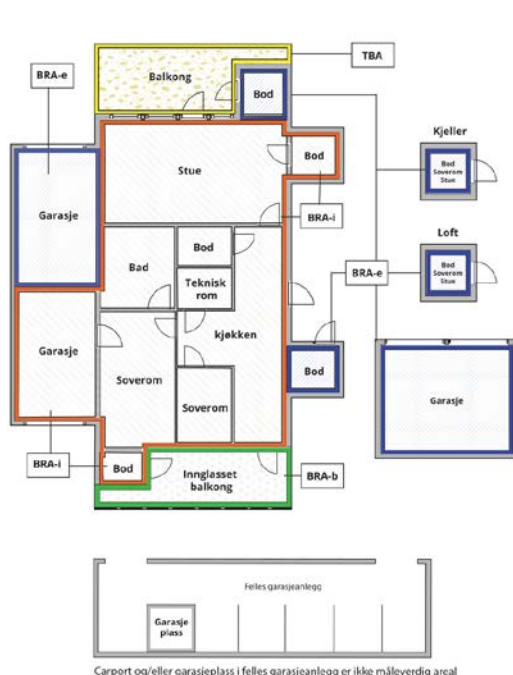

Carport og/eller garasje plass i felles garasjeanlegg er ikke måleverdig areal

Internt bruksareal (BRA-i)	Arealet innenfor boenheten(e)
Eksternt bruksareal (BRA-e)	Arealet av alle rom utenfor boenheten(e) og som tilhører denne, slik som for eksempel bod
Innglasset balkong mv (BRA-b)	Arealet av innglasset balkong, veranda eller altan når denne er tilknyttet boenheten(e)
Terrasse- og balkongareal (TBA)	Arealet av terrasser, åpne balkonger og åpen altan tilknyttet boenheten(e)
Gulvareal (GUA)	Er sum av BRA (bruksareal) og ALH (areal med lav takhøyde). Areal med lav takhøyde (ALH) er ikke måleverdig areal, som skyldes skråtak og lav himlingshøyde. GUA kan opplyses i markedsføring der det er aktuelt for den konkrete boligen og kun sammen med BRA-i, for eksempel der gulvflaten har en verdi og har funksjon ved møblering og bruk av rommene. Ikke innredet areal som kaldloft, måles og oppgis normalt ikke.

Arealet kan ikke alltid fastsettes nøyaktig

Areal kan være komplisert eller umulig å måle opp nøyaktig fordi det er vanskelig å fastslå tykkelsen på innervegger, skjelheter i og utforming av bygningskonstruksjoner som karnapp, buer og vinkler som ikke er rette, åpne rom over flere etasjer og så videre.

Eiendommens markedsverdi kan ikke baseres på en matematisk beregning basert på antall kvadratmeter opplyst i rapporten. Opplysninger om areal kan altså ikke alene benyttes for å beregne eiendommens verdi.

Den bygningsakkyndige kan avdekke eventuelle bruksendringer og avvik i branncelleinndeling

Den bygningsakkyndige ser på byggetegninger hvis de er tilgjengelige og dette er en del av oppdraget, og vurderer bruken av boligen opp mot tegningene. Hvis den bygningsakkyndige avdekker at en bolig ikke ser ut til å være delt opp i brannceller etter kravene i byggt teknisk forskrift på befaringstidspunktet, skal det opplyses om dette.

Reglene om bruksendring og brannceller kan være kompliserte. Søk videre faglige råd om rapporten ikke gir deg svar. Den bygningsakkyndige kan ikke vurdere og svare på alle spørsmål, og kan heller ikke vite om kommunen kan gi unntak for kravene som gjelder. [Vil du vite mer?](#)

Om brannceller

En branncelle er hele eller avgrensede deler av en bygning hvor en brann fritt kan utvikle seg uten at den kan spre seg til andre bygninger eller andre deler av bygningen i løpet av en fastsatt tid.

Om bruksendring

Bruksendring er å endre bruken av et rom fra en tillatt bruk til en annen. Dette kan kreve søknad og tillatelse, for eksempel hvis du endrer et rom fra bod til soverom eller arbeidsrom, eller hvis du endrer en bolig til to separate boliger.

Rom for varig opphold har krav til takhøyde, romstørrelse, rømningsvei og lysforhold som må være oppfylt. Du kan søke kommunen om unntak for kravene, men kan ikke regne med å få unntak for krav som går på helse og sikkerhet, for eksempel krav til rømningsvei.

Bruksendring som krever godkjenning, og som ikke er søkt bruksendret, er ulovlig. Kommunen kan etter plan- og bygningsloven kapittel 32 forfølge overtredelser. Kommunen kan pålegge deg å avslutte den ulovlige bruken, eventuelt å rette eller tilbakeføre rommet til godkjent bruk.

Arealer

Rekkehus

Ny arealstandard

Etasje	Bruksareal BRA m ²			SUM	Terrasse- og balkongareal (TBA)
	Internt bruksareal (BRA-i)	Eksternt bruksareal (BRA-e)	Innglasset balkong (BRA-b)		
1.Etasje	54			54	21
Underetasje	51			51	
SUM	105				21
SUM BRA	105				

Romfordeling

Etasje	Internt bruksareal (BRA-i)	Eksternt bruksareal (BRA-e)	Innglasset balkong (BRA-b)
1.Etasje	Kjøkken , Stue , Soverom		
Underetasje	Vindfang , Gang med trapp , Vaskerom , Bad , Toalettrom , Soverom , Soverom 2, Bod , Bod 2, Bod 3		

Kommentar

Lovlighet

Byggetegninger

Det foreligger godkjente og byggemeldte tegninger, som stemmer med dagens bruk

Kommentar: Tegninger innhentet.

Brannceller

Er det påvist synlige tegn på avvik i branncelleinndeling ut ifra dagens byggeteknisk forskrift?

Ja Nei

Nyere håndverkstjenester

Er det ifølge eier utført håndverkstjenester på boligen siste 5 år?

Kommentar: Malt utvendig fasader 2024.

Ja Nei

Krav for rom til varig opphold

Er det påvist avvik i forhold til rømningsvei, dagslysflate eller takhøyde?

Ja Nei

Kommentar:

Garasje

Ny arealstandard

Etasje	Bruksareal BRA m ²			SUM	Terrasse- og balkongareal (TBA)
	Internt bruksareal (BRA-i)	Eksternt bruksareal (BRA-e)	Innglasset balkong (BRA-b)		
Etasje		16		16	
SUM		16			

SUM BRA	16
----------------	-----------

Romfordeling

Etasje	Internt bruksareal (BRA-i)	Eksternt bruksareal (BRA-e)	Innglasset balkong (BRA-b)
Etasje		Garasje	

Total fordeling mellom P-ROM og S-ROM

Tabellen under viser fordelingen av P-ROM og S-ROM etter veiledningen til NS 3940: 2012. Dette er til informasjon og til sammenligning. Tallene er omtrentlige, kan avvike fra faktiske målinger og er ikke juridisk bindende

	P-ROM(m2)	S-ROM(m2)
Rekkehus	89	16
Garasje	0	0

Befarings - og eiendomsopplysninger

Befaring

Dato	Til stede	Rolle
06.1.2025	Jan T. Eriksrød	Takstingeniør
	Jan Øyen	Svigersønn til eier

Matrikkeldata

Kommune	gnr.	bnr.	fnr.	snr.	Areal	Kilde	Eieforhold
4001 PORSGRUNN	66	21		0	11799.1 m ²	BEREGNET AREAL (Ambita)	Festet

Adresse

Grava terrasse 21 C

Hjemmelshaver

Grava Dag Asbjørn, Liodden Gudrun, Grava Jakob,
Grava Kirsten Margrete, Ellingsen Marit, Ellingsen
Sigurd, Grava Borettslag

Andelsobjekt

Boligselskap	Org.nr.	Leil. nr.	Forretningsfører	Eier av adkomstdokumenter
/GRAVA BORETTSLAG	952558129			Ekelund Hanna Johanne

Innskudd, pålydende mm

Andelsnummer

980

Eiendomsopplysninger

Beliggenhet

Beskrevene halvpart av en bolig oppført i rekke beliggende på Grava/Heistad i Porsgrunn kommune. Areal over to-plan. Sentral beliggenhet på Heistad med gangavstand til nærbutikk, skole, barnehage og idrettsanlegg. Nærområdet er bestående av frittliggende eneboliger og leilighetsbygg. Boligen ligger i et etablert og barnevennlig boligområde, rolig og usjenert. Flott utsikt over nærområdet med gode solforhold.

Adkomstvei

Eiendommen har adkomst via offentlig veg eller gate.

Tilknytning vann

Eiendommen er tilknyttet offentlig vannforsyning via private stikkledninger.

Tilknytning avløp

Eiendommen er tilknyttet offentlig avløpsnett via private stikkledninger.

Regulering

Eiendommen ligger i et område regulert til boligbebyggelse.

Om tomten

Skrånende tomt. Pent opparbeidet med mindre grøntareal/plen, prydbusker og adkomst areal. Tomten er bebygget med beskrevet leiligheter/boliger i rekke med areal over to-plan og frittliggende garasje anlegg.

Tinglyste/andre forhold

Ikke vurdert.

Siste hjemmelsovergang

Kjøpesum	År
100 000	1990

Kilder og vedlegg

Dokumenter

Beskrivelse	Dato	Kommentar	Status	Sider	Vedlagt
Egenerklæring			Ikke gjennomgått		Nei
Eiendomsverdi.no			Gjennomgått		Nei
Tegninger			Gjennomgått		Nei
Situasjonskart			Gjennomgått		Nei
Grunnbokutskrift			Gjennomgått		Nei
Infoland.no			Gjennomgått		Nei

Tilstandsrapportens avgrensninger

STRUKTUR•REFERANSENIVÅ•TILSTANDSGRADER

- Rapporten er basert på innholds krav i Forskrift til avhendingslova (tryggere bolighandel). Formålet er å gi en tilstandsanalyse til bruk for den som bestiller og/eller i et salg til forbruker, og ikke for andre tredjeparter. Rapportens omfang, struktur, metode og begrepsbruk følger i hovedsak Norsk Standard NS 3600:2018 (Teknisk tilstandsanalyse ved omsetning av bolig), samt Takstbransjens retningslinjer ved tilstandsrapportering for boliger og Takstbransjens retningslinjer for arealmåling.
- Tilbakeholdt eller uriktig informasjon som har betydning for vurderingen, er ikke bygningssakkyndiges ansvar. Rapporten beskriver avvik, altså en tilstand som er dårligere enn referansenivået. Rapporten framhever normalt ikke positive sider ved boligen ut over det som fremgår av tilstandsgradene.
- Tilstanden angis i rapporten og gir uttrykk for en gitt forventet tilstand blant annet vurdert ut fra alder og normal bruk slik:

i) **Tilstandsgrad 0, TG0:** Ingen avvik eller skader. I tillegg må bygningsdelen være tilnærmet ny, mindre enn 5 år, og det foreligger dokumentasjon på faglig god utførelse.

ii) **Tilstandsgrad 1, TG1:** Mindre avvik. Normal slitasje. Straks tiltak ikke nødvendig. TG1 kan gis når bygningsdelen er tilnærmet ny og det ikke foreligger dokumentasjon på faglig god utførelse.

iii) **Tilstandsgrad 2, TG2:** Vesentlige avvik, og mindre avvik som etter NS 3600 gir TG 2, men som ikke nødvendigvis krever umiddelbare tiltak. I denne rapporten kan TG2 i Rapportsammendrag være inndelt i TG2 som krever tiltak og de som ikke krever umiddelbare tiltak. Konstruksjonen har normalt enten feil utførelse, en skade eller symptomer på skade, sterk slitasje eller nedsatt funksjon. Vedlikehold eller tiltak trengs i nær fremtid, det er grunn til å varsle fare for skader på grunn av alder eller overvåke spesielt på grunn av fare for større skade eller følgeskade. For skjulte konstruksjoner vil alder i seg selv være et symptom som kan gi TG2. For synlige konstruksjoner kan alder sammen med andre symptomer og momenter gi TG2. Avvik under TG2 kan gis sjablongmessig anslag.

iv) **Tilstandsgrad 3, TG3:** Store eller alvorlige avvik. Kraftige symptomer på forhold som man må regne med trenger utbedring straks eller innen kort tid. Påvist funksjonssvikt eller sammenbrudd. Avvik under TG3 skal gis sjablongmessig anslag.

v) **Tilstandsgrad TGiu:** Ikke undersøkt/ikke tilgjengelig for undersøkelse.

- Ved TG0 og TG1 gis det normalt ingen begrunnelse for valg av tilstandsgrad, fordi bygningen eller bygningsdelen da bare har normal slitasje. For anbefalte tiltak ved TG2 og TG3 må bruker av rapporten vurdere om tiltakene er nødvendige og lønnsomme. Hva det vil koste å utbedre rom eller bygningsdeler er et sjablongmessig anslag basert på registrert avvik og angitte tiltak i rapporten. Anslaget er gitt på generelt grunnlag og basert på erfaringstall i seks intervaller, og kan ikke forveksles med en konkret vurdering og tilbud fra en entreprenør eller håndverker. Det må eventuelt innhentes tilbud for en nærmere undersøkelse, og konkret og nøyaktig vurdering av utbedringskostnad. Kostnader til ikke oppdagede avvik/utbedringer/feil kan forekomme. Utbedringskostnad avhenger av personlige preferanser og markedspris på materialer og tjenesteyter.

PRESISERINGER

- Avvik vurderes ut fra tekniske forskrifter på godkjenningstidspunktet for bygget. Noen bygningsdeler vurderes

etter gjeldende teknisk forskrift på befaringstidspunktet. Dette gjelder blant annet:

i) Bad, vaskerom (våtrom)

ii) Forhold rundt brann, rømming, sikkerhet, for eksempel rekkverkshøyder/åpninger, ulovlige bruksendringer, brannceller mv.

- For skjulte konstruksjoner slik som vann og avløp uten dokumentasjon, er kvalitet og alder vurdert.

- Fastmonterte installasjoner, for eksempel innfelt belysning (downlights), demonteres ikke for å sjekke dampspæren bak. Dette av hensyn til bygningssakkyndiges kompetanse og risikoen for skade.

- Kontroll av fukt i konstruksjonen ved hulltaking i bad og vaskerom (våtrom), rom under terreng (kjelleretasje, underetasje og sokkeletasje) eller andre bygningsdeler skjer etter eiers aksept. Hulltaking av våtrom og rom under terreng kan unntaksvis unnlates, se Forskrift til Avhendingsloven.

- Kontroll av romfunksjoner for P-ROM utføres kun når det ikke foreligger godkjente og byggemeldte tegninger, eller når tegninger ikke stemmer med dagens bruk.

- Bygningssakkyndig gir en forenklet vurdering av branntekniske forhold og elektriske installasjoner i boligen dersom det er mer enn fem år siden sist boligen hadde el-tilsyn. Bygningssakkyndig kan anbefale å konsultere offentlige myndigheter eller kvalifisert elektrofaglig fagperson ved behov for grundigere undersøkelser.

TILLEGGSUNDERSØKELSER

Etter avtale kan tilstandsanalysen utvides til også å omfatte tilleggsundersøkelser utover minimumskravet i forskriften.

BEFARINGEN

Rapporten gir en vurdering av byggverk og bygningsdeler som bygningssakkyndig har observert, og som fremkommer av Forskrift til avhendingsloven. Rapporten er likevel ingen garanti for at det ikke kan finnes skjulte feil, skader og mangler. NS 3600:2018 (Teknisk tilstandsanalyse ved omsetning av bolig) har undersøkelsesnivå fra 1 til 3, der undersøkelsesnivå 1 er det laveste og baseres på visuell observasjon. Rapporten baseres på undersøkelsesnivå 1 med få unntak (våtrom og rom under terreng). I praksis betyr dette at gjennomføringen av befaringen begrenses som følger:

- Det utføres kun visuelle observasjoner på tilgjengelige flater uten fysiske inngrep (f.eks. riving).

- Flater som er skjult av snø eller på annen måte ikke er tilgjengelig eller skjult, blir ikke kontrollert. Det foretas ikke funksjonsprøving av bygningsdeler, som isolasjon, piper, ventilasjon, el. anlegg, osv.

- Det gis ingen vurdering av boligens tilbehør, hvite- og brunevarer og annet inventar. Dette gjelder også integrert tilbehør.

- Inspisering av yttertak er basert på det som er synlig, normalt på innsiden fra loftet og utvendig fra stige/bakkenivå. Befaring av tak må være sikkerhetsmessig forsvarlig for å kunne gjennomføres.

- Stikkprøvetakninger er utvalgt tilfeldig og kan innebære kontroll under overflaten med spiss redskap eller lignende.

Tilstandsrapportens avgrensninger

UTTRYKK OG DEFINISJONER

- Tilstand: Byggverkets eller bygningsdelens tekniske, funksjonelle eller estetiske status på et gitt tidspunkt.
- Symptom: Observerbart forhold som gir indikasjon på hvilken tilstand et byggverk eller en bygningsdel befinner seg i. Benyttes ved beskrivelse av avvik.
- Skadegjørere: Zoologiske eller biologiske skadegjørere, i hovedsak råte, sopp og skadedyr.
- Fuktsøk: Overflatesøk med egnet søkeutstyr (fuktindikator) eller visuelle observasjoner.
- Fuktmåling: Måling av fuktinnhold i materiale eller i bakenforliggende konstruksjon ved bruk av egnet måleutstyr (blant annet hammerelektrode og pigger).
- Utvidet fuktsøk (hulltaking): Boring av hull for inspeksjon og fuktmåling i risikoutsatte konstruksjoner, primært i tilstøtende vegger til bad, utforede kjellervegger og eventuelt i oppforede kjellergulv.
- Normal slitasjegrad: Forventet nedsliting av materiale i overflaten som er basert på enkle visuelle observasjoner. Kan vurderes sammen med bygningsdelens alder.
- Forventet gjenværende brukstid: Anslått tid et byggverk eller en del av et byggverk fortsatt vil være tjenlig for sitt formål (NS3600, Termer og definisjoner punkt 3.9)

AREALBEREGNING FOR BOENHETER

- Areal fastsettes etter Forskrift til avhendingsloven og Norsk Standard 3940 Areal- og volum-beregninger av bygninger fra 2023.
- Areal oppgis i hele kvadratmeter i rapporten, og gjelder for det tidspunkt oppmålingen fant sted.
- Bruksareal (BRA) er det måleverdige arealet som er innenfor omsluttete vegger målt i gulvhøyde (bruttoareal minus arealet som opptas av yttervegger). I tillegg til gulvhøyde gjelder regler om fri bredde for at arealet skal være måleverdig, med betydning for BRA av for eksempel loft med skråtak. BRA består av internt bruksareal (BRA-i), eksternt bruksareal (BRA-e) og innglasset balkong mv (BRA-b). Terrasse- og balkongareal (TBA) opplyses der tilstandsrapporten skal benyttes i boligomsetningen og der det er aktuelt. I tillegg kan gulvareal (GUA) og areal med lav takhøyde (ALH) opplyses sammen med BRA der det er aktuelt og en del av oppdraget. Rom skal ha atkomst og gangbart gulv for å kunne regnes som BRA/måleverdig areal.
- Arealet måles og oppgis dersom arealet oppfyller krav til måleverdighet, slik som at arealet må ha minst en bredde på 0,6m og minst en høyde på 1,9 m osv. Et rom kan være i strid med teknisk forskrift og mangle godkjennelse hos kommunen for den aktuelle bruken, uten at dette får betydning for om arealet måles og oppgis i tilstandsrapporten. Når arealet måles tas det ikke hensyn til om arealet er lovlig oppført eller om bruken er lovlig, bruksendringer, lysforhold eller andre sikkerhetsmangler.
- Eiendommens markedsverdi kan ikke baseres på en rent matematisk beregning i forhold til antall kvadratmeter opplyst i rapporten. Opplysninger om areal kan altså ikke alene benyttes for beregning av eiendommens verdi.

• Rom som ligger utenfor boenheten, men som eier har påvist og/eller opplyst at tilhører boenheten, er oppmålt og inkludert i BRA-e. Det er ikke fremvist dokumentasjon på at rommet tilhører boenheten, med mindre dette er angitt særskilt. Rom utenfor boenheten kan omdisponeres av borettslaget/sameiet og dette kan påvirke boligens BRA. Vær oppmerksom på at NS 3940:2023 og eierseksjonsloven har ulik definisjon av fellesareal. Ved arealmåling gjelder NS 3940:2023 som definerer fellesareal slik: "Delen av bygning som brukes av to eller flere bruksenheter eller til bygningens forvaltning, drift eller vedlikehold.

• I en overgangsperiode skal rapporter som benyttes i boligomsetningen eller dersom det er en del av oppdraget også opplyse om fordelingen mellom P-ROM og S-ROM med utgangspunkt i definisjonene som fremkommer av veiledningen til Norsk Standard 3940 Areal- og volum-beregninger av bygninger fra 2012. Fordelingen mellom P-ROM og S-ROM er basert på veiledningen og bygningssakkyndiges eget skjønn. P-ROM er måleverdige rom som benyttes til kort eller langt opphold. S-ROM er måleverdige rom som benyttes til lagring, og tekniske rom. Bruken av et rom på befaringstidspunktet har betydning for om rommet defineres som P-ROM eller S-ROM. Dette betyr at rommet både kan være i strid med teknisk forskrift og mangle godkjennelse i kommunen for den aktuelle bruken, uten at dette vil få betydning for valg av arealkategori.

• Se øvrig informasjon om areal i rapporten, Norsk Standard 3940 (2012 og 2023) og veiledningen til disse.

PERSONVERN

iVerdi AS, bygningssakkyndig og takstforetaket behandler personopplysninger som bygningssakkyndig trenger for å kunne utarbeide rapporten. Personvernerklæring med informasjon om bruk av personopplysninger og dine rettigheter finner du her [Personvernerklæring - iVerdi](#)

DELING AV PERSONOPPLYSNINGER FOR TRYGGERE BOLIGHANDEL OG MULIG RESERVASJON

Norsk takst og deres samarbeidspartnere benytter personopplysninger fra rapporten for analyse- og statistikkformål, samt utvikling og drift av produkter og tjenester for takstbransjen og andre aktører i bolig-omsetningen. Les mer om dette og hvordan du kan reservere deg på <https://www.norsktakst.no/norsk/om-norsk-takst/personvernerklæring/reservasjon/>

Vendu lager en boliganalyse basert på opplysninger fra rapporten. Les mer om dette og hvordan du kan reservere deg her: <https://samtykke.vendu.no/LX6700>

KLAGEORDNING FOR FORBRUKERE

Er du som forbruker misfornøyd med bygningssakkyndiges arbeid eller opptreden ved taksering av bolig eller fritidshus, se www.takstklagenemd.no for mer informasjon

Boligopplysninger:

Saksbehandler: Mette Ditlefsen

Dato utkjørt: 20.01.25 Side 1 av 2

Grava Borettslag	Vår ref.:	37/980
Grava Terrasse 21 C	Type:	Borettslag
3940 PORSGRUNN	Eiere:	Hanna Johanne Ekelund
Organisasjonsnr: 952 558 129	Andelsnr:	00980

1: Felleskostnader

Tot. innv. måned: 5 033

Boligselskap er tilknyttet sikringsordning

Felleskostnader:	Felleskostnader	4 303
	Renter lån 1	217
	Avdrag lån 1	355
Tilleggsytelser:	Adm.gebyr PBBL - garasje	8
	Garasjeleie	150

Borettslaget er sikret i Skadeselskapet Borettslagenes Sikringsfond A/S. Borettslaget er sikret mot tap som følge av at en andelseier unnlater å betale sine felleskostnader. Avtalen om sikring er gyldig til avtalen sies opp av en av partene. Oppsigelsesfrist er 1. desember med gyldighet fra kommende årsskifte.

3: Fellesgjeld

Ajourf. Andel f.gj. (lån)	46 897	Gjeld siste årsoppg.: 65 645
Klient ajourf. lån:	1 125 551,45	Klient gj. s. årsoppg.: 1 575 492

Spesifikasjon av lån:

Lånenummer: 12115084443, DNB BANK ASA

Annuitetslån, 4 terminer per år.

Rentesats per 20.01.2025: 5.75% pa.

Antall terminer til innfrielse: 35

Saldo per 20.01.2025: 1 125 551

Andel av saldo: 46 898

Første termin/første avdrag: 30.09.2020 (siste termin 30.09.2033)

4: Særskilte opplysninger

Klausuler:

Styreleder: Geir Øystein Aslaksen

Adresse: Grava Terrasse 21

Postnr/-sted: 3940 PORSGRUNN

Telefon: Mob.: 97528885

E-post: goistein@online.no

5: Restanse felleskostnader pr. 20.01.2025

Utestående saldo:	5 033		
Felleskostnader:	5 033	Restanse:	5 033
Gebyr:	0	Forskudd:	0
Rente:	0	Overdekning:	0

6: Ligning - 2022

		Gjeld:	69 575	Andre inntekter:	252
Annen formue:	57 413	Utgifter:	1 615		

7: Pålydende

Pålydende:	100	Opprinnelig innskudd:	18 300
Andelsnr:	00980	Partialobligasjonsnr:	00980

8: Bygning/eiendom

Byggeår: 1968

Gårds/bruksnr: 66/21, 66/19

Bygningstype: Rekkehus vertikaldelt

Feste/eiet tomt: Festet

Tomteareal: 11962

Boligopplysninger:

Saksbehandler: Mette Ditlefsen

Dato utkjørt: 20.01.25 Side 2 av 2

Grava Borettslag	Vår ref.:	37/980
Grava Terrasse 21 C	Type:	Borettslag
3940 PORSGRUNN	Eiere:	Hanna Johanne Ekelund
Organisasjonsnr: 952 558 129		

8: Bygning/eiendom

Årlig festeavgift: 35 326,00, 61,00

Avg. reguleres: <ukjent>, <ukjent>

9: Forsikring

Forsikret i: If... Skadeforsikring Polisenr: SP561713

10: Fasiliteter og andre enhetsopplysninger

Ferdigstillt:	07.06.1968	Første innflytting:	02.05.1968
Etasje:		Oppvarmingstype:	Elektrisitet og pipe
Heis:	Nei	BOA	91
Parkeringstype:	Ingen ()		
Systemlås:	Nei	Antall rom:	4
Husdyrhold:	Se husordensregler	Oppr. antall rom:	4
Livsløp standard:	Nei	Kategori:	002-4 rom P-rom 91
Ansiennitetsregler:	1 - Andelseier i borettslaget 2 - Felles forkjøpsrett 2 - Medlemskap i boligbyggelaget		

Fasiliteter:

Kabel TV og internett er inkludert i felleskostnadene



Porsgrunn Bamble Borgestad
Boligbyggelag

HUSORDENSREGLER

FOR

GRAVA BORETTSLAG

TILKNYTTET

PORSGRUNN BAMBLE BORGESTAD
BOLIGBYGGELAG

Et godt bomiljø avhenger i første rekke av beboernes egen evne til å omgås medmennesker og vise hensyn og omtanke under forskjellige forhold. Hver enkelt boretthaver kan bidra til å skape hygge og trivsel ved at boligene og utearealet brukes slik at det ikke sjenerer andre. I noen sammenhenger er det likevel nødvendig med felles regler - derfor er disse husordensreglene laget.

Generelle husordensregler i rekkehus

1. Alminnelige bestemmelser

- Boligens indre vedlikehold påhviler boretthaveren selv, jfr. mønstervedtektene, pkt. 5-1.
- Boretthaveren skal holde eget hageareal i orden. Felles hageareal skal boretthaveren være med å holde i orden. Dette skjer ved oppsatte dugnader av styret i brl.
- Oppsetting av private radio- og TV-antennene er ikke tillatt uten skriftlig godkjenning fra borettslagets styre.
- Framleie/bruksoverlating kan ikke skje uten samtykke fra styret i borettslaget, jfr. mønstervedtektene, pkt. 4-2.



2. Boder

- Bodene må ikke benyttes til andre formål enn de er bestemt for.
- Det pålegges alle boretthavere å sørge for at bodene alltid er ryddige. Bodene skal kun benyttes til lagring av fellesutstyr, sykler og bildekk. Annet skal avtales med styret.

3. Vasking, tørking og lufting

- Klesvask må ikke henge ute på helligdager eller den 1. og 17. mai.
- Det er ikke tillatt å riste, lufte og banke tepper, ryer o.l. på verandaer, eller gjennom vinduer.

4. Sanitæranlegg/ventilasjon

- Det må ikke kastes annet enn toalettpapir i klosettet. Bleier, bind, søppel, skyller o.l. kan medføre tilstopping av avløpet.

- Fett må ikke tømmes i vasker eller sluk.
- For å få et godt inneklima er det viktig at avtrekksventiler fra bad og kjøkken og spalteventiler i vinduer alltid står åpne. Husk også ekstra god avlufting fra vaskerom. Spesielt viktig for dere som bruker tørketrommel.

5. Avfall

- Avfall må legges i søppeldunker/containerere. Alt som kastes må komprimeres og poser må knyttes for.
- Papp/papiravfall legges i egne dunker/containerere. Har borettslaget kildesortering på restavfall, miljøavfall og spesialavfall sorteres dette etter sorteringsliste.
- Returpunkter for tekstiler/sko, glass/metall og spesialavfall finnes i nabolaget. Medisiner og brukte sprøyter leveres apoteket.
- Borettslaverne plikter å holde området rundt dunkene/containerne rent og ryddig.
- Kast ikke mat til fuglene, det trekker rotter og mus til husene.



6. Husdyrhold

- Husdyrhold er ikke tillatt uten skriftlig samtykke fra styret i borettslaget.
- Styret kan samtykke i at brukeren av boligen holder husdyr dersom gode grunner taler for det, og dyreholdet ikke er til ulempe for de andre brukerne av eiendommen.



7. Bilkjøring og parkering

- Parkering av biler og motorsykler skal kun skje på de fastsatte parkeringsplasser som er bestemt for de som bor i vedkommende rekke.
- Borettslaverne som disponerer garasje bør benytte denne ved parkering slik at utendørs plasser kan disponeres ved gjesteparkering m.v.



- All kjøring innen boligområdet må foregå med stor forsiktighet.
- Borettslaverne plikter å påse at deres besøkende overholder ferdsels- og parkeringsbestemmelsene.
- Lagring av campingvogner/ båter må avtales med styret i borettslaget.

8. Ro og orden

- Beboerne må vise gjensidig hensynsfullhet. Naboer må ikke forstyrre hverandre med unødig bråk, og vise særlig hensyn mellom kl. 23.00 og 06.00.
- Radio, TV og musikkanlegg skal brukes hensynsfullt og avdempet.
- Gi beskjed til naboene dersom det antas å bli unødig støy i en periode.



9. Brudd på ordensreglene

Klager ved brudd på ordensreglene, må meldes styret skriftlig.

Vedtekter

for Grava Borettslag org nr 952 558 129

tilknyttet

Porsgrunn Bamble Borgestad Boligbyggelag

vedtatt på konstituerende generalforsamling den 30.06.1966, sist endret 02.03.2004.

1. Innledende bestemmelser

1-1 Formål

Grava Borettslag er et samvirkeforetak som har til formål å gi andelseierne bruksrett til egen bolig i lagets eiendom (boret) og å drive virksomhet som står i sammenheng med denne.

1-2 Forretningskontor, forretningsførsel og tilknytningsforhold

- (1) Borettslaget ligger i Porsgrunn kommune og har forretningskontor i Porsgrunn kommune.
- (2) Borettslaget er tilknyttet Porsgrunn Bamble Borgestad Boligbyggelag som er forretningsfører.

2. Andeler og andelseiere

2-1 Andeler og andelseiere

(1) Andelene skal være på kroner 100,-.

(2) Bare andelseiere i boligbyggelaget og bare fysiske personer (enkeltpersoner) kan være andelseiere i borettslaget. Ingen fysiske personer kan eie mer enn en andel.

(3) Uansett kan staten, en fylkeskommune eller en kommune til sammen eie inntil ti prosent av andelene i borettslaget i samsvar med borettslagslovens § 4-2 (1). Det samme gjelder selskap som har til formål å skaffe boliger og som blir ledet og kontrollert av stat, fylkeskommune eller kommune, stiftelse som har til formål å skaffe boliger og som er opprettet av staten, en fylkeskommune eller kommune og selskap, stiftelse eller andre som har inngått samarbeidsavtale med stat, fylkeskommune eller kommune om å skaffe boliger til vanskeligstilte.

(4) Andelseierne skal få utlevert et eksemplar av borettslagets vedtekter.

2-2 Sameie i andel

(1) Bare personer som bor eller skal bo i boligen kan bli sameier i andel.

(2) Dersom flere eier en andel sammen, skal det regnes som bruksoverlating hvis en eller flere av sameierne ikke bor i boligen, jf vedtektenes punkt 4-2.

2-3 Overføring av andel og godkjenning av ny andelseier

(1) En andelseier har rett til å overdra sin andel, men erververen må godkjennes av borettslaget for at ervervet skal bli gyldig overfor borettslaget.

(2) Borettslaget kan nekte godkjenning når det er saklig grunn til det og skal nekte godkjenning dersom ervervet vil være i strid med punkt 2 i vedtektene.

(3) Nekte borettslaget å godkjenne erververen som andelseier, må melding om dette komme fram til erververen senest 20 dager etter at søknaden om godkjenning kom fram til borettslaget. I motsatt fall skal godkjenning regnes som gitt.

(4) Erververen har ikke rett til å bruke boligen før godkjenning er gitt eller det er rettskraftig avgjort at erververen har rett til å erverve andelen.

(5) Den forrige andelseieren er solidarisk ansvarlig med en eller flere nye erververe for betaling av felleskostnader til ny andelseier er godkjent, eller det er rettskraftig avgjort at en ny andelseier har rett til å erverve andelen.

3. Forkjøpsrett

3-1 Hovedregel for forkjøpsrett

(1) Dersom andel skifter eier, har andelseierne i borettslaget og dernest de øvrige andelseierne i boligbyggelaget forkjøpsrett.

(2) Forkjøpsretten kan ikke gjøres gjeldende når andelen overdras til ektefelle, til andelseierens eller ektefellens slektning i rett opp- eller nedstigende linje, til fosterbarn som faktisk står i samme stilling som livsarving, til søsken eller noen annen som i de to siste årene har hørt til samme husstand som den tidligere eieren. Forkjøpsretten kan heller ikke gjøres gjeldende når andelen overføres på skifte etter separasjon eller skilsmisse, eller når et husstandsmedlem overtar andelen etter bestemmelsene i husstandsfellesskapslovens § 3.

(3) Styret i borettslaget skal sørge for at de som er nevnt i første ledd får anledning til å gjøre forkjøpsretten gjeldende og på deres vegne gjøre retten gjeldende innen fristen nevnt i vedtektenes punkt 3-2, jf borettslagslovens § 4-15 første ledd.

3-2 Frister for å gjøre forkjøpsrett gjeldende

Fristen for å gjøre forkjøpsretten gjeldende er 20 dager fra borettslaget mottok melding om at andelen har skiftet eier, med opplysning om pris og andre vilkår. Fristen er fem hverdager dersom borettslaget har mottatt skriftlig forhåndsvarsel om at andelen kan skifte eier, og varselet har kommet fram til laget minst femten dager, men ikke mer enn tre måneder, før meldingen om at andelen har skiftet eier.

3-3 Nærmere om forkjøpsretten

(1) Ansiennitet i borettslaget regnes fra dato for overtakelse av andelen. Står flere andelseiere i borettslaget med lik ansiennitet, går den med lengst ansiennitet i boligbyggelaget foran.

(2) Dersom ingen andelseiere i borettslaget melder seg utpeker boligbyggelaget hvilken andelseier i boligbyggelaget som skal få overta andelen.

(3) Andelseier som vil overta ny andel, må overdra sin andel i laget til en ny andelseier. Dette gjelder selv om andelen tilhører flere.

(4) Forkjøpsretten skal kunngjøres i en avis som er vanlig lest på stedet, på boligbyggelagets nettsider, ved oppslag i borettslaget eller på annen egnet måte.

4. Boret og bruksoverlating

4-1 Boretten

(1) Hver andel gir enerett til å bruke en bolig i borettslaget og rett til å nytte fellesarealer til det de er beregnet eller vanlig brukt til, og til annet som er i samsvar med tiden og forholdene.

(2) Andelseieren kan ikke benytte boligen til annet enn boligformål uten styrets samtykke.

(3) Andelseieren skal behandle boligen, andre rom og annet areal med tilbørlig aktsomhet. Bruken av boligen og fellesarealene må ikke på en urimelig eller unødvendig måte være til skade eller ulempe for andre andelseiere.

(4) En andelseier kan med styrets godkjenning gjennomføre tiltak på eiendommen som er nødvendige på grunn av funksjonshemming hos en bruker av boligen. Godkjenning kan ikke nektes uten saklig grunn.

(5) Styret kan fastsette vanlige ordensregler for eiendommen. Selv om det er vedtatt forbud mot dyrehold, kan styret samtykke i at brukeren av boligen holder dyr dersom gode grunner taler for det, og dyreholdet ikke er til ulempe for de andre brukerne av eiendommen.

4-2 Bruksoverlating

(1) Andelseieren kan ikke uten samtykke fra styret overlate bruken av boligen til andre.

- (2) Med styrets godkjenning kan andelseierne overlate bruken av hele boligen dersom:
- andelseieren selv eller andelseierens ektefelle eller slektning i rett opp- eller nedstigende linje eller fosterbarn av andelseieren eller ektefellen, har bodd i boligen i minst ett av de siste to årene. Andelseierne kan i slike tilfeller overlate bruken av hele boligen for opp til tre år
 - andelseieren er en juridisk person
 - andelseieren skal være midlertidig borte som følge av arbeid, utdanning, militærtjeneste, sykdom eller andre tungtveiende grunner
 - et medlem av brukerhusstanden er andelseierens ektefelle eller slektning i rett opp- eller nedstigende linje eller fosterbarn av andelseieren eller ektefellen
 - det gjelder bruksrett til noen som har krav på det etter ekteskapslovens § 68 eller husstandsfellesskapslovens § 3 andre ledd.

Godkjenning kan bare nektes dersom brukerens forhold gir saklig grunn til det. Godkjenning kan nektes dersom brukeren ikke kunne blitt andelseier.

Har laget ikke sendt svar på skriftlig søknad om godkjenning av bruker innen en måned etter at søknaden har kommet fram til laget, skal brukeren regnes som godkjent.

(3) Andelseier som bor i boligen selv, kan overlate bruken av deler av den til andre uten godkjenning.

(4) Overlating av bruken reduserer ikke andelseierens plikter overfor borettslaget.

5. Vedlikehold

5-1 Andelseiernes vedlikeholdsplikt

(1) Den enkelte andelseier skal holde boligen, og andre rom og annet areal som hører boligen til, i forsvarlig stand og vedlikeholde slikt som vinduer, rør, sikringsskap fra og med første hovedsikring/inntakssikring, ledninger med tilbehør, varmekabler, inventar, utstyr inklusive vannklosett, varmtvannsbereder og vask, apparater og innvendige flater. Våtrom må brukes og vedlikeholdes slik at lekkasjer unngås.

(2) Vedlikeholdet omfatter også nødvendige reparasjoner og utskifting av slikt som rør, sikringskap fra og med første hovedsikring/inntakssikring, ledninger med tilbehør, varmekabler, inventar, utstyr inklusive vannklosett, varmtvannsbereder og vasker, apparater, tapet, gulvbelegg, vegg-, gulv- og himlingsplater, skillevegger, listverk, skap, benker og innvendige dører med karmner.

(3) Andelseieren har også ansvaret for oppsteking og rensing av innvendig kloakkledning både til og fra egen vannlås/sluk og fram til borettslagets felles-/hovedledning. Andelseier skal også rense eventuelle sluk på verandaer, balkonger o.l.

(4) Andelseieren skal holde boligen fri for insekter og skadedyr.

(5) Vedlikeholdsplikten omfatter også utbedring av tilfeldig skade, herunder skade påført ved innbrudd og uvær.

(6) Oppdager andelseieren skade i boligen som borettslaget er ansvarlig for å utbedre, plikter andelseieren straks å sende melding til borettslaget.

(7) Borettslaget og andre andelseiere kan kreve erstatning for tap som følger av at andelseieren ikke oppfyller pliktene sine, jf borettslagslovens §§ 5-13 og 5-15.

5-2 Borettslagets vedlikeholdsplikt

(1) Borettslaget skal holde bygninger og eiendommen for øvrig i forsvarlig stand så langt plikten ikke ligger på andelseierne. Skade på bolig eller inventar som tilhører laget, skal laget utbedre dersom skaden følger av mislighold fra en annen andelseier.

(2) Felles rør, ledninger, kanaler og andre felles installasjoner som går gjennom boligen, skal borettslaget holde ved like. Borettslaget har rett til å føre nye slike installasjoner gjennom boligen dersom det ikke er til vesentlig ulempe for andelseieren.

(3) Borettslagets vedlikeholdsplikt omfatter også utskifting av vinduer, herunder nødvendig utskifting av termoruter, og ytterdører til boligen eller reparasjon eller utskifting av tak, bjelkelag, bærende veggkonstruksjoner, sluk, samt rør eller ledninger som er bygd inn i bærende konstruksjoner med unntak av varmekabler.

(4) Andelseieren skal gi adgang til boligen slik at borettslaget kan utføre sin vedlikeholdsplikt, herunder ettersyn, reparasjon eller utskifting. Ettersyn og utføring av arbeid skal gjennomføres slik at det ikke er til unødig ulempe for andelseieren eller annen bruker av boligen.

(5) Andelseier kan kreve erstatning for tap som følge av at borettslaget ikke oppfyller pliktene sine, jf borettslagslovens § 5-18.

6. Pålegg om salg og fravikelse

6-1 Mislighold

Andelseiers brudd på sine forpliktelser overfor borettslaget utgjør mislighold. Som mislighold regnes blant annet manglende betaling av felleskostnader, forsømt vedlikeholdsplikt, ulovlig bruk eller overlating av bruk og brudd på husordensregler.

6-2 Pålegg om salg

(1) Hvis en andelseier til tross for advarsel vesentlig misligholder sine plikter, kan borettslaget pålegge vedkommende å selge andelen, jf borettslagslovens § 5-22 første ledd. Advarsel skal gis skriftlig og opplyse om at vesentlig mislighold gir laget rett til å kreve andelen solgt.

6-3 Fravikelse

Medfører andelseierens eller brukerens oppførsel fare for ødeleggelse eller vesentlig forringelse av eiendommen, eller er andelseierens eller brukerens oppførsel til alvorlig plage eller sjenanse for eiendommenes øvrige andelseiere eller brukere, kan styret kreve fravikelse fra boligen etter tvangsfullbyrdslovens kapittel 13.

7. Felleskostnader og pantesikkerhet

7-1 Felleskostnader

(1) Felleskostnadene betales hver måned. Borettslaget kan endre felleskostnadene med en måneds skriftlig varsel.

(2) For felleskostnader som ikke blir betalt ved forfall, svarer andelseieren den til en hver tid gjeldende forsinkelsesrente etter lov av 17. desember 1976 nr 100.

7-2 Borettslagets pantesikkerhet

For krav på dekning av felleskostnader og andre krav fra lagsforholdet har laget panterett i andelen foran alle andre heftelser. Pantekravet er begrenset til en sum som svarer til to ganger folketrygdens grunnbeløp på tidspunktet da tvangsdekning besluttes gjennomført.

8. Styret og dets vedtak

8-1 Styret

(1) Borettslaget skal ha et styre som skal bestå av en styreleder og 2 andre medlemmer med like mange varamedlemmer.

(2) Funksjonstiden for styreleder og de andre medlemmene er to år. Varamedlemmer velges for ett år. Styremedlem og varamedlem kan gjenvelges.

(3) Styret skal velges av generalforsamlingen. Generalforsamlingen velger styreleder ved særskilt valg. Styret velger nestleder blant sine medlemmer.

8-2 Styrets oppgaver

(1) Styret skal lede virksomheten i samsvar med lov, vedtekter og generalforsamlingens vedtak. Styret kan ta alle avgjørelser som ikke i loven eller vedtektene er lagt til andre organer.

(2) Styreleder skal sørge for at styret holder møte så ofte som det trengs. Et styremedlem eller forretningsføreren kan kreve at styret sammenkalles.

(3) Styret skal føre protokoll over styresakene. Protokollen skal underskrives av de frammøtte styremedlemmene.

8-3 Styrets vedtak

(1) Styret er vedtaksført når mer enn halvparten av alle styremedlemmene er til stede. Vedtak kan treffes med mer enn halvparten av de avgitte stemmene. Står stemmene likt, gjør møtelederens stemme utslaget. De som stemmer for et vedtak som innebærer en endring, må likevel utgjøre minst en tredjedel av alle styremedlemmene.

(2) Styret kan ikke uten at generalforsamlingen har gitt samtykke med minst to tredjedels flertall, fatte vedtak om:

1. ombygging, påbygging eller andre endringer av bebyggelsen eller tomten som etter forholdene i laget går ut over vanlig forvaltning og vedlikehold,
2. å øke tallet på andeler eller å knytte andeler til boliger som tidligere har vært benyttet til utleie, jf borettslagslovens § 3-2 andre ledd,
3. salg eller kjøp av fast eiendom,
4. å ta opp lån som skal sikres med pant med prioritet foran innskuddene,
5. andre rettslige disposisjoner over fast eiendom som går ut over vanlig forvaltning,
6. andre tiltak som går ut over vanlig forvaltning, når tiltaket fører med seg økonomisk ansvar eller utlegg for laget på mer enn fem prosent av de årlige felleskostnadene.

8-4 Representasjon og fullmakt

To styremedlemmer i fellesskap representerer laget utad og tegner dets navn.

9. Generalforsamlingen

9-1 Myndighet

Den øverste myndighet i borettslaget utøves av generalforsamlingen.

9-2 Tidspunkt for generalforsamling

(1) Ordinær generalforsamling skal holdes hvert år innen 30. april.

(2) Ekstraordinær generalforsamling holdes når styret finner det nødvendig, eller når revisor eller minst to andelseiere som til sammen har minst en tiendedel av stemmene, krever det og samtidig oppgir hvilke saker de ønsker behandlet.

9-3 Varsel om og innkalling til generalforsamling

(1) Forut for ordinær generalforsamling skal styret varsle andelseierne om dato for møtet og om frist for innlevering av saker som ønskes behandlet.

(2) Generalforsamlingen skal innkalles skriftlig av styret med et varsel som skal være på minst åtte og høyst tjue dager. Ekstraordinær generalforsamling kan om nødvendig kalles inn med kortere varsel som likevel skal være på minst tre dager. I begge tilfeller skal det gis skriftlig melding til boligbyggelaget.

(3) I innkallingen skal de sakene som skal behandles være bestemt angitt. Skal et forslag som etter borettslagsloven eller vedtektene må vedtas med minst to tredjedels flertall kunne behandles, må hovedinnholdet være angitt i innkallingen. Saker som en andelseier ønsker behandlet på ordinær generalforsamling skal nevnes i innkallingen når styret har mottatt krav om det etter vedtektenes punkt 9-3 (1).

9-4 Saker som skal behandles på ordinær generalforsamling

- Godkjenning av årsberetning fra styret
- Godkjenning av årsregnskap
- Valg av styremedlemmer og varamedlemmer
- Eventuelt valg av revisor
- Fastsetting av godtgjørelse til styret
- Andre saker som er nevnt i innkallingen

9-5 Møteledelse og protokoll

Generalforsamlingen skal ledes av styrelederen med mindre generalforsamlingen velger en annen møteleder. Møtelederen skal sørge for at det føres protokoll fra generalforsamlingen.

9-6 Stemmerett og fullmakt

Hver andelseier har en stemme på generalforsamlingen. Hver andelseier kan møte ved fullmektig på generalforsamlingen, men ingen kan være fullmektig for mer enn en andelseier. For en andel med flere eiere kan det bare avgis en stemme.

9-7 Vedtak på generalforsamlingen

(1) Foruten saker som nevnt i punkt 9-4 i vedtektene kan ikke generalforsamlingen fatte vedtak i andre saker enn de som er bestemt angitt i innkallingen.

(2) Med de unntak som følger av borettslagsloven eller vedtektene her fattes alle beslutninger av generalforsamlingen med mer enn halvparten av de avgitte stemmer. Ved valg kan generalforsamlingen på forhånd fastsette at den som får flest stemmer skal regnes som valgt.

(3) Stemmelikhet avgjøres ved loddtrekning.

10. Inhabilitet, taushetsplikt og mindretallsvern

10-1 Inhabilitet

(1) Et styremedlem må ikke delta i styrebehandlingen eller avgjørelsen av noe spørsmål der medlemmet selv eller nærstående har en framtreddende personlig eller økonomisk særinteresse.

(2) Ingen kan selv eller ved fullmektig eller som fullmektig delta i en avstemning på generalforsamlingen om avtale med seg selv eller nærstående eller om ansvar for seg selv eller nærstående i forhold til laget. Det samme gjelder avstemning om pålegg om salg eller krav om fravikelse etter borettslagslovens §§ 5-22 og 5-23.

10-2 Taushetsplikt

Tillitsvalgte, forretningsfører og ansatte i et borettslag har plikt til å bevare taushet overfor uvedkommende om det de i forbindelse med virksomheten i laget får vite om noens personlige forhold. Dette gjelder ikke dersom ingen berettiget interesse tilsier taushet.

10-3 Mindretallsvern

Generalforsamlingen, styret eller forretningsfører kan ikke treffe beslutning som er egnet til å gi visse andelseiere eller andre en urimelig fordel til skade for andre andelseiere eller laget.

11. Vedtektsendringer og forholdet til borettslovene

11-1 Vedtektsendringer

(1) Endringer i borettslagets vedtekter kan bare besluttes av generalforsamlingen med minst to tredjedeler av de avgitte stemmer.

(2) Følgende endringer av vedtektene kan ikke skje uten samtykke fra boligbyggelaget, jf borettslagslovens § 7-12:

- vilkår for å være andelseier i borettslaget
- bestemmelse om forkjøpsrett til andel i borettslaget
- denne bestemmelse om godkjenning av vedtektsendringer

11-2 Forholdet til borettslovene

For så vidt ikke annet følger av vedtektene gjelder reglene i lov om borettslag av 06.06.2003 nr 39. jf lov om boligbyggelag av samme dato.



Porsgrunn kommune

Planstatus

MATRIKKELENHET

Kommune	Gnr	Bnr	Fnr	Snr	Adresse
4001 - Porsgrunn kommune	66	21	0	0	Grava terrasse 5A, 3940 PORSGRUNN Grava terrasse 5B, 3940 PORSGRUNN Grava terrasse 5C, 3940 PORSGRUNN Grava terrasse 5D, 3940 PORSGRUNN Grava terrasse 5E, 3940 PORSGRUNN Grava terrasse 5F, 3940 PORSGRUNN Grava terrasse 13A, 3940 PORSGRUNN Grava terrasse 13B, 3940 PORSGRUNN Grava terrasse 13C, 3940 PORSGRUNN Grava terrasse 13D, 3940 PORSGRUNN Grava terrasse 13E, 3940 PORSGRUNN Grava terrasse 13F, 3940 PORSGRUNN Grava terrasse 21A, 3940 PORSGRUNN Grava terrasse 21B, 3940 PORSGRUNN Grava terrasse 21C, 3940 PORSGRUNN Grava terrasse 21D, 3940 PORSGRUNN Grava terrasse 21E, 3940 PORSGRUNN Grava terrasse 21F, 3940 PORSGRUNN Grava terrasse 25A, 3940 PORSGRUNN Grava terrasse 25B, 3940 PORSGRUNN Grava terrasse 25C, 3940 PORSGRUNN Grava terrasse 25D, 3940 PORSGRUNN Grava terrasse 25E, 3940 PORSGRUNN Grava terrasse 25F, 3940 PORSGRUNN

KOMMUNEPLAN/KOMMUNEDELPLAN

Eiendommen ligger i område som i kommuneplanen/kommunedelplanen er avsatt til	Plan (vedtaksdato)	Areal
Boligbebyggelse - Nåværende	Kommuneplanens arealdel 2018-2030 (13.6.2019)	11801.92m ²
byggegrenser, utbyggingsvolum og funksjonskrav	Kommuneplanens arealdel 2018-2030 (13.6.2019)	11801.91m ²

GJELDENE REGULERING

Ligger eiendommen i et regulert område?		Reguleringsformål	Areal
PLANID	Plannavn (vedtaksdato)		
Ja			

4001 704	Søndre Gravåsen (27.11.1964)	Konsentrert småhusbebyggelse	11173.84m ²
----------	------------------------------	------------------------------	------------------------

BEBYGGELSESPÅN

Omfattes eiendommen eller en del av eiendommen av en bebyggelsesplan etter eldre PBL?

PLANID	Plannavn
--------	----------

Nei

REGULERING UNDER ARBEID

Er det igangsatt planleggingsarbeid på et område som inkluderer/berører eiendommen?

PLANID	Plannavn
--------	----------

Nei

PLANFORSLAG

Eksisterer det planforslag som berører eiendommen?

PLANID	Plannavn
--------	----------

Nei

KOMMENTARFELT:

Det tas forbehold om feil og mangler.



Porsgrunn
kommune

Reguleringsplaner







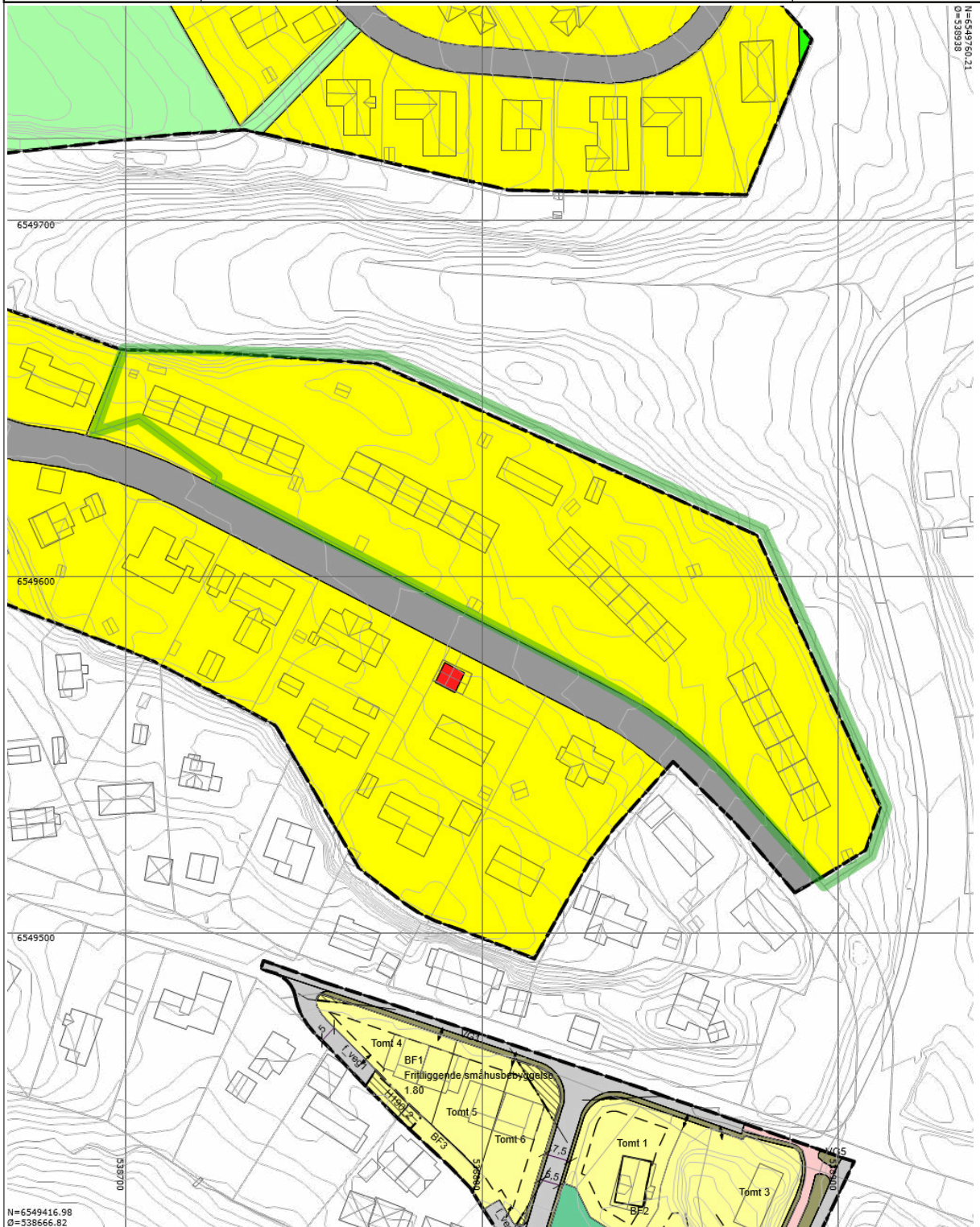





































Eiendom:	Gnr: 66	Bnr: 21	Fnr: 0	Snr: 0
Adresse:	Grava terrasse 21C 3940 PORSGRUNN, m.fl.			
Annen info:	Søndre Gravåsen			

























Målestokk
1:1500



Tegnforklaring

	Kommunegrense		RpOmråde vedtatt - på bakkenivå		Eiendomsgrense
	Bygningsdelelinje		Bygningslinje		Mønelinje
	TakoverbyggKant		Taksprang		Udefinert bygning
	Bygning		Elv og bekk		Kanal og grøft
	Gang- og sykkelveg		Bru		Høydekurve
	Forskningskurve		Påskrift reguleringsplan		Regulert tomtegrense
	Byggegrense		Bebyggelse som inngår i planen		Frisiktlinje
	Måle- og avstandslinje		Avkjørsel		RpFormålGrense
	RpGrense		RpSikringGrense		Frisikt
	Andre sikringssoner		RbFormålOmråde		Boliger
	Konsentrent småhusbebyggelse		Offentlig bebyggelse		Kjørevei
	Offentlig friområde		Park		RpArealformålOmråde
	Boligbebyggelse-frittliggende småhusbebyggelse		Lekeplass		Kjøreveg
	Gang-/sykkelveg		Annen veggrunn - grøntareal		RpFormålGrense
	RpGrense		Samferdselsanlegg og teknisk infrastruktur (arealer)		Eiendomsteig

	Vann drift/nedlagt
	Vann pumpeledning drift/nedlagt
	Vann tunnel drift/nedlagt
	Spillvannsledning drift/nedlagt
	Spillvann overløpsledning drift/nedlagt
	Spillvann pumpeledning drift/nedlagt
	Spillvann tunnel drift/nedlagt
	Avløp Felles drift/nedlagt
	Avløp felles overløpsledning drift/nedlagt
	Avløp felles pumpeledning drift/nedlagt
	Avløp Felles Tunnel drift/nedlagt
	Overvann drift/nedlagt
	Overvann overløpsledning drift/nedlagt
	Overvann Pumpeledning drift/nedlagt
	Overvann Tunnel drift/nedlagt
	Drens drift/nedlagt
	Tunneller
	Pumperetning
Kvikkleire - risiko	
	Risikoklasse 5
	Risikoklasse 4
	Risikoklasse 3
	Risikoklasse 2
	Risikoklasse 1

PORSGRUNN KOMMUNE
Bygningsvesenet

FERDIGATTEST

Rekkehus på Gnr. 60 - bnr. 21, tomt nr. 3 ble
behandlet i bygningsrådet under sak 516/66

ansvarshavende Murrn. Helge Buer

Ved den avsluttende synsforretning ble det ikke funnet noe lovstridig.

Følgende arbeider gjenstår og må utføres snarest:

- 1) Der må monteres håndlist på vegg ved leilighetens hovedtrapp.
De gjøres oppmerksom på at kontroll av sanitæranlegget ikke sorterer under bygningsvesenet.

Porsgrunn bygningsvesen, den

Halvor Skreosen
Halvor Skreosen

7/6 - 68

Erik Dale
Erik Dale

Sendt til:

Murrn. Helge Buer, Dr. Munchsgt. 37, Skien

E.B.B.L. v/ Eiv. Ovastrøm, Porsgrunn

Jacobstens Boktrykkeri, Porsgrunn



OVERSIKT OVER LØSØRE OG TILBEHØR TIL EIENDOMMEN

Oversikten er utarbeidet av Norges Eiendomsmeglerforbund, Eiendom Norge og Advokatforeningens Eiendomsmeglingsgruppe, og er gjeldende fra 1. januar 2020.

Generelt

Lov om avhending av fast eiendom (avhendingslova/avhl.) av 3. juli 1992 regulerer kjøper og selgers rettigheter og plikter ved overdragelse av fast eiendom og andeler i borettslag.

I henhold til avhl. § 3-4 skal eiendommen, når annet ikke er avtalt, overdras med innredninger og utstyr som etter lov, forskrift eller annet offentlig vedtak skal følge med. Det samme gjelder varig innredning og utstyr som enten er fastmontert eller er særskilt tilpasset bygningen, jf. avhl. § 3-5. Loven inneholder ingen detaljert oversikt over hva som omfattes av «innredning og utstyr», og over hva som skal regnes som «fastmontert eller særskilt tilpasset».

Partene kan fritt avtale hva som skal følge med eiendommen ved salg. Bransjens liste over løsøre og tilbehør som skal følge med eiendommen, er en del av avtalen mellom kjøper og selger dersom ikke annet er opplyst i salgsoppgaven, kjøper har tatt forbehold i bud eller avtale på annen måte er inngått. Der intet annet er avtalt, vil løsøre og tilbehør medfølge slik dette fremkommer av avhl. § 3-4 og § 3-5 og denne oversikt.

Produkter og installasjoner som medfølger overdras uten noen form for garantier, utover eventuell gjenværende leverandørgaranti.

Dersom det er noe i nedenstående liste som ikke finnes på eiendommen, vil det heller ikke medfølge.

- 1. HVITEVARER** medfølger der dette er spesielt angitt i salgsoppgaven.
- 2. HELDEKKENDE TEPPER** følger med uansett festemåte.
- 3. VARMEKILDER**, slik som ovner, kaminer, peiser, varmpumper og panelovner, følger med uansett festemåte. Frittstående biopeiser/varmeovner og terrassevarmere medfølger ikke. Det følger ikke med varmekilder i rom som ikke har vegg- eller fastmonterte varmekilder på visning.
- 4. TV, RADIO OG MUSIKKANLEGG.** TV-antenner og fellesanlegg for TV, herunder parabolantenne, og tuner/en/dekoder/tv-boks medfølger der dette eies av selger. Veggmontert TV/flatskjerm med tilhørende festeordning samt musikkanlegg følger ikke med (se også punkt 12).
- 5. BADEROMSINNREDNING/UTSTYR.** Badekar, dusjkabinett, dusjvegger, alle fastmonterte speil og hyller, fastmonterte glass- og håndkleholdere, herunder håndklevarmere samt baderomsinnredning, medfølger.
- 6. GARDEROBESKAP** medfølger, selv om disse er løse. Fastmonterte garderobehyller og knagger medfølger. Innredning i garderobeskap, for eksempel løse eller fastmonterte trådkurver, hyller, stenger og lignende, medfølger.

7. KJØKKENINNREDNING medfølger, herunder også åpne, fastmonterte hyller og løs eller fastmontert kjøkkenøy.

8. MARKISER, PERSIENNER og annen type innvendig og utvendig solskjerming, gardinoppheng, lamellgardiner og liftgardiner medfølger.

9. AVTREKKSIVIFTER av alle slag, samt fastmonterte aircondition/ventilasjonsanlegg, medfølger.

10. SENTRALSTØVSUGER medfølger med komplett anlegg, herunder slange, munnstykke mm.

11. LYSKILDER. Kupler, lysstoffarmatur, fastmonterte "spotlights", oppheng og skinner med spotlights samt utelys og hagebelysning medfølger. Vegglamper, krokhengte lamper, lysekroner, prismelamper og lignende som er koblet til sukkerbit eller stikkontakt følger likevel ikke med.

12. INSTALLERTE SMARTHUSLØSNINGER med sentral som styrer lys, varme, lyd o.l., samt tilhørende trådløse enheter som brytere, sensorer, kameraer, integrerte høyttalere el. medfølger. Enkle lysstyringssystem f.eks. med en sentral som kun styrer lyspærer eller smartpærer montert i sokkel medfølger likevel ikke.

13. UTVENDIGE SØPPELKASSER og eventuelt holder/hus til disse medfølger.

14. POSTKASSE medfølger.

15. UTENDØRS INNRETNINGER slik som flaggstang, fastmontert tørkestativ, samt andre faste utearrangementer som f.eks. badestamp, boblekar/jacuzzi og liknende utendørs kar, lekestue, lekestativ, utepeis, fastmontert trommel til vannslange, medfølger. Guidekabel/avgrenskingskabel til robotgressklipper medfølger, men robotgressklipper og ladestasjon for denne medfølger ikke.

16. FASTMONTERT VEGGLADER/LADESTASJON TIL EL-BIL medfølger uavhengig av hvor laderen er montert.

17. SOLCELLEANLEGG med tilhørende teknisk infrastruktur medfølger.

18. GASSBEHOLDER til gasskomfyr og gasspeis medfølger.

19. BRANNSTIGE, BRANNTAU, feiestige og lignende medfølger der dette er påbudt. Løse stiger medfølger ikke.

20. BRANNSLUKNINGSAPPARAT, BRANNSLANGE og RØYKVARSLER medfølger der dette er påbudt. Det er eier og brukers plikt til å se til at utstyret forefinnes på enhver eiendom. Hvis annet ikke er uttrykkelig avtalt, skal dette derfor alltid følge med ved salg av eiendom.

21. SAMTLIGE NØKLER til eiendommen som selger er i besittelse av skal overleveres kjøper på overtakelsen, herunder nøkler til eventuelle boder, uthus, garasjeportåpner e.l. Låses boder, uthus e.l. med hengelås, skal lås og nøkler til disse medfølge.

22. GARASJEHYLLER, bodhyller, lagringshyller og oppheng til bildekk medfølger såfremt de er fastmontert.

Planter, busker og trær som er plantet på tomten, eller fastmonterte kasser og lignende er en del av eiendommen og medfølger i handelen.

HELP Boligkjøperforsikring

Boligkjøperforsikring

- Advokathjelp ved boligkjøpet og i 5 år fremover.
- Er kjøpers motvekt til selgers boligselgerforsikring.
- Gir deg advokathjelp hele veien til rettskraftig dom, om nødvendig.

Boligkjøperforsikring **PLUS**

- Advokathjelp ved boligkjøpet og i 5 år fremover.
- Er kjøpers motvekt til selgers boligselgerforsikring.
- Gir deg advokathjelp hele veien til rettskraftig dom, om nødvendig.
- Advokathjelp i de viktigste rettsområdene i privatlivet.

PLUS gir boligeiere sterkt rabattert advokathjelp. Be om råd eller hjelp i retten når du trenger det fra Norges viktigste advokatmiljø for privatpersoner.

PLUS kan bare tegnes samtidig med boligkjøperforsikringen, og koster kun kr 2 800 i tillegg. **PLUS** fornyes årlig - om du ønsker det.

Borettslag/aksjeleilighet: Kr 7 200

Selveierleilighet/rekkehus: Kr 10 400

Ene-/tomannsbolig, tomt: Kr 15 100

Rettsområder du får hjelp med

Samboeravtale, ektepakt og arv

Forbrukerkjøp og håndverkertjenester

Utleie og naboforhold

Tomtefeste, veirett og andre servitutter

Plan- og bygningsrett

Skatt ved oppussing, utleie og eiendomssalg

Tilgang til digitale juridiske avtaler via Min side

“Vi unner ingen å stå alene”

Retts skal være rett. For alle.



Fra å vurdere om vi hadde råd til advokat, kunne vi vurdere om vi hadde råd til ny sofa.

Boligkjøperforsikring tegnes hos eiendomsmegler senest ved kontraktsgjøring og gir rett til advokathjelp inntil 5 år etter overtakelse. Forsikringen betales som del av oppgjøret ved boligkjøpet. **PLUS**-dekningen fornyes årlig ved faktura fra HELP.

Egenandel kr 4 000 påløper ved takst, tvist eller 10 timer advokatbistand, avhengig av hva som kommer først. Meglerforetaket mottar kr 4 200/4 600/5 000 i kostnadsgodtgjørelse, avhengig av boligtype, samt et tillegg på kr 1 000 ved salg av **PLUS**.

Vi tar forbehold om pris- og vilkårsendringer. Hvis premien ikke er innbetalt ved overtakelse, vil avtalen bli kansellert. For fullstendig informasjon om dekning og vilkår, se help.no

Har du spørsmål?
Kontakt HELP på help.no/minside, telefon 22 99 99 99 eller epost post@help.no

Retts skal være rett. For alle.



Viktige endringer i avhendingsloven

Den 1. januar 2022 ble avhendingsloven endret på viktige punkter for både kjøper og selger. Samtidig fikk vi en ny forskrift som regulerer jobben en takstmann skal gjøre. Den nye forskriften stiller strengere krav til tilstandsrapportene som er en viktig del av kontrakten ved boligsalg. HELP, landets største advokatmiljø for boligkjøpere, har laget en kort innføring i de nye reglene.

Forbudt å selge bolig “som den er”

Du har kanskje hørt at de fleste brukte boliger har vært solgt «som de er»? Dette forbeholdet innebar at selger fraskrev seg ansvar for skjulte feil og mangler. Det var bare hvis selger hadde holdt tilbake eller gitt uriktig informasjon, eller hvis boligen var i vesentlig dårligere stand at kjøper kunne nå frem med et krav mot selger.

Fra 1. januar 2022 kan ikke selger lenger ta generelle forbehold av «som den er»-typen. Dette betyr at når vi da skal vurdere om en bolig har en mangel, må vi vurdere grundig hva som fremgår av kjøpsavtalen. Med kjøpsavtalen menes alle dokumenter og opplysninger som tilbys før kjøpet, også FINN-annonsen og alle vedleggene til salgsoppgraden. Hvis kjøpsavtalen ikke gir et klart svar (av typen “Det følger egen parkeringsplass med leiligheten” eller “Badet er renoveret av fagfolk”), må vi vurdere hva kjøper kan forvente basert på blant annet eiendommens synlige tilstand, alder, opplysningene som er gitt ved salget, feilenes art, karakter og omfang.

Egenandel

Avhendingsloven har også fått en ny bestemmelse om egenandel. Egenandelen slår først inn når det er påvist at eiendommen har en mangel. Når det er et avvik fra kontrakten som utgjør en mangel, skal oppgjøret reduseres med 10 000 kroner, uavhengig av om utbedringskostnadene er høye eller lave. Dette innebærer blant annet at kjøper ikke kan rette krav mot selger hvis det koster mindre enn 10 000 kroner å utbedre mangelen.

Selv om utbedringskostnadene er høye, kan det likevel tenkes at feil ved boligen ikke utgjør mangler etter loven. Dette avhenger av hva som er avtalt mellom partene, og hva kjøper kan forvente basert på de momentene vi har nevnt over.

Nytt om tilstandsrapporter

Tidligere ble det ikke stilt noen konkrete krav til hva en tilstandsrapport skulle inneholde og hvordan den skulle se ut. Dette hadde som konsekvens at tilstandsrapportene varierte i innhold og kvalitet. I den nye forskriften til avhendingsloven stilles det en rekke krav for at en tilstandsrapport skal regnes som godkjent.



Forts. Viktige endringer i avhendingsloven

Opplysningene i tilstandsrapporten skal gis på en forbrukervennlig måte, og det er beskrevet hva takstmannen skal vurdere og hvordan noen av undersøkelsene skal gjennomføres.

Vi har tro på at kjøpere nå vil få bedre informasjon i forkant av salget og dermed et bedre beslutningsgrunnlag.

Kjøpers undersøkelsesplikt lovfestes

Avhendingsloven har også fått en regel om undersøkelsesplikt for kjøper. Regelen tydeliggjør at kjøperen skal anses å kjenne til forhold som er tydelig beskrevet i tilstandsrapporten eller annen relevant salgsdokumentasjon. Det fremgår av loven at kjøperen ikke kan klage på avvik hvis disse er tydelig beskrevet i salgsdokumentasjonen, uavhengig av om kjøperen faktisk har satt seg inn i denne.

Det er derfor svært viktig at kjøper setter seg godt inn i alle dokumenter og opplysninger som tilbys i forkant av kjøpet. Hvis det er noe du ikke forstår, anbefaler vi at du stiller spørsmål til selger og/eller eiendomsmegler. Dersom det er gitt motstridende opplysninger i salgsdokumentene, må du undersøke hvilke av opplysningene som er korrekte, og eventuelt ta forbehold dersom motstriden ikke avklares. Du kan ikke velge å holde deg til den opplysningen du liker best.

Arealavvik

Avhendingsloven har også fått en ny bestemmelse om arealavvik innendørs. Helt kort betyr endringen at eiendommen har en mangel hvis opplysningene om størrelse i salgsdokumentene ikke er riktig. Det er en forutsetning at avviket utgjør mer enn 2 % og minst én kvadratmeter, og at selgeren ikke godtgjør at opplysningene ikke har hatt betydning for kjøperen.

Viktig for kjøper å være klar over

Advokatene i HELP er fornøyde med regelendringer som bidrar til at kjøper får bedre informasjon. Dette kan redusere antall konflikter i etterkant av boligkjøpet.

Selv om selgers ansvar nå har blitt utvidet, er det ikke slik at alle feil er mangler etter avhendingsloven. Det er påregnelig med noen feil ved boligen på grunn av alder, slitasje, osv., og det som er opplyst ved salget, er naturligvis ikke mangler. Jo eldre boligen er, desto vanligere er det å avdekke feil. Det er svært viktig å lese salgsoppgaven nøye. Hvis det er gitt konkrete risikoopplysninger om bestemte bygningsdeler, er det påregnelig å måtte utbedre disse og denne kostnaden må kjøper dekke selv.

Hvis du har boligkjøperforsikring hos HELP, vil våre advokater hjelpe deg med å vurdere om du kan rette et krav mot selger/selgers boligselgerforsikringsselskap. Dersom det er sannsynlig at du vil nå frem med et krav, forfølger vi saken for deg til den er løst.

HELP Renteforsikring

Renteforsikring dekker rentekostnader etter skatt og husforsikring for bolig som skal selges, hvis denne ikke er solgt tre måneder etter overtakelse av ny bolig. Forsikringen koster kr 5.900 og gjelder i ett år fra tidspunktet hvor du har overtatt din nye primærbolig og du har markedsført din gamle primærbolig sammenhengende i minst tre måneder.

- Utbetaling gis i inntil ni måneder
- Rentekostnader, samt kostnad til husforsikring dekkes med inntil kr 15.000 per måned
- Gjelder fast eiendom regulert til boligformål og som er registrert som din primærbolig
- Forsikringen gjelder i Norge

Bestilling gjøres av boligkjøper på www.help.no/renteforsikring. Forsikringen må bestilles innen sju dager etter kontraktsignering. Dersom boligen som skal selges allerede er markedsført før budaksept av ny bolig kan forsikring ikke tegnes.

For HELP kundesenter kontakt post@help.no eller tlf. 22 99 99 99.



Bud på 95 % eller mer av prisantydning behandles som at salg har funnet sted, selv om bud avslås, og forsikringsdekningen gjelder da til ny eier overtar (begrenset til 3 måneder etter budaksept). Det gjøres fradrag i erstatningen for eventuelle leieinntekter, skattefradrag på rentekostnader og renter og omkostninger som følge av mislighold av lån. Forsikringen dekker ikke mellomfinansiering eller andre lån som ikke direkte relaterer seg til primærboligen som skal selges. Forsikringen fornyes ikke, og gjelder ikke ved senere flytting. Dersom boligen ikke selges av autorisert megler / advokat gjelder ikke forsikringen. Forsikringen har en karantenetid på tre måneder. Tegning av HELP Renteforsikring tilbys kun til boligkjøpere som har kjøpt bolig gjennom samarbeidende eiendomsmeglerkjede.



Et hjem er mer verdt enn et hus, og et hus er mer enn bare vegger.

Det er et sted for å skape gode minner
preget av trivsel, omsorg og trygghet.

For oss som jobber med folks hjem hver
eneste dag, er det naturlig å engasjere oss
sammen med SOS-barnebyer for å gi flere
barn et trygt og godt hjem.

For hvert hjem vi formidler, gir vi derfor
100 kroner til SOS-barnebyers arbeid.

aktiv. +  **SOS
BARNEBYER**

Forbrukerinformasjon om budgivning

Sist oppdatert med virkning fra 1. januar 2014, i forbindelse med ikrafttredelse av endringer i eiendomsmeglingsforskriften.

Informasjonen er utarbeidet av Forbrukerombudet, Forbrukerrådet, Den Norske Advokatforening ved Eiendomsmeglingsgruppen, Eiendomsmeglerforetakenes Forening og Norges Eiendomsmeglerforbund, på grunnlag av blant annet forskrift om eiendomsmegling § 6-3 og § 6-4.

Nedenfor gis en oversikt over de retningslinjer som forbrukermyndighetene og organisasjonene anbefaler benyttet ved budgivning på eiendommen. Avslutningsvis gis også en kort oversikt over de viktigste rettsreglene tilknyttet budgivning.

Før det legges inn bud på eiendommen oppfordres budgiver til å sette seg inn i all relevant informasjon om eiendommen, herunder eventuell salgsoppgave og teknisk rapport med vedlegg.

Gjennomføring av budgivning

1. På forespørsel vil megler opplyse om aktuelle bud på eiendommen, herunder om relevante forbehold.
2. Alle bud skal inngis skriftlig til megler, som formidler disse videre til oppdragsgiver. Kravet til skriftlighet gjelder også budforhøyelser og motbud, aksept eller avslag fra selger. Før formidling av bud til oppdragsgiver skal megler innhente gyldig legitimasjon og signatur fra budgiver. Kravet til legitimasjon og signatur er oppfylt for budgivere som benytter e-signatur, eksempelvis BankID eller MinID. Med skriftlige bud menes også elektroniske meldinger som e-post og SMS når informasjonen i disse er tilgjengelig også for ettertiden.
3. Et bud bør inneholde eiendommens adresse (eventuelt gnr/bnr), kjøpesum, budgivers kontaktinformasjon, finansieringsplan, akseptfrist, overtakelsesdato og eventuelle forbehold som for eksempel usikker finansiering, salg av nåværende bolig ol. Normalt vil ikke et bud med forbehold bli akseptert før forbeholdet er avklart. Konferer gjerne med megler før bud gis.
4. Megler skal legge til rette for en forsvarlig avvikling av budrunden. I forbrukerforhold (dvs. der oppdragsgiver er forbruker) skal megleren ikke formidle bud med kortere akseptfrist enn kl. 12.00 første virkedag etter siste annonserte visning. Etter denne fristen bør budgivere ikke sette en kortere akseptfrist enn at megler har mulighet til, så langt det er nødvendig, å orientere oppdragsgiver, budgivere og øvrige interessenter om bud og forbehold. Det bør ikke gis bud som diskriminerer eller utelukker andre budgivere. Dersom bud inngis med en frist som åpenbart er for kort til at megleren kan avvikle budrunden på en forsvarlig måte som sikrer oppdragsgiver og interessenter et tilstrekkelig grunnlag for sine handlingsvalg, vil megler fraråde budgiver å stille slik frist.
5. Megleren vil uoppfordret gi sin vurdering av det enkelte bud overfor oppdragsgiveren, når budet er gitt innenfor fristene i punkt 4.
6. Megleren skal så langt det er nødvendig og mulig holde budgiverne skriftlig orientert om nye og høyere bud og eventuelle forbehold. Megler skal så snart som mulig bekrefte skriftlig overfor budgivere at budene deres er mottatt.
7. Etter at handel har kommet i stand, eller dersom en budrunde avsluttes uten at handel er kommet i stand, kan en budgiver kreve kopi av budjournalen i anonymisert form.
8. Kopi av budjournal skal gis til kjøper og selger uten ugrunnet opphold etter at handel er kommet i stand. Dersom det er viktig for budgiver å bevare sin anonymitet, bør budet fremmes gjennom fullmektig.

Viktige avtalerettslige forhold

1. Det eksisterer ingen angrerett ved salg/kjøp av fast eiendom.
2. Når et bud er innsendt til megler og han har formidlet innholdet i budet til selger (slik at selger har fått kunnskap om budet), kan budet ikke kalles tilbake. Budet er da bindende for budgiver frem til akseptfristens utløp, med mindre budet før denne tid avslås av selger eller budgiver får melding om at eiendommen er solgt til en annen (man bør derfor ikke gi bud på flere eiendommer samtidig dersom man ikke ønsker å kjøpe flere enn en eiendom).
3. Selger står fritt til å forkaste eller akseptere ethvert bud, og er for eksempel ikke forpliktet til å akseptere høyeste bud.
4. Når en aksept av et bud har kommet frem til budgiver innen akseptfristens utløp er det inngått en bindende avtale.
5. Husk at også et eventuelt bud fra selger til kjøper (såkalte "motbud"), avtalerettslig er et bindende tilbud som medfører at det foreligger en avtale om salg av eiendommen dersom budet i rett tid aksepteres av kjøper.

For eiendommen:

Adresse: Grava terrasse 21C
3940 PORSGRUNN

Meglerforetak: Aktiv Eiendomsmegling
Saksbehandler: Jørn Amlie

Oppdragsnummer:

Telefon: 965 00 550
E-post: jorn.amlie@aktiv.no

Undertegnede gir herved følgende bud på ovennevnte eiendom:

Kjøpesum: Kr. _____

Beløp med bokstaver: Kr. _____

+ omkostningert iht. opplysninger i salgsoppgaven

Dette budet er bindende for undertegnede frem til og med den: _____ Kl. _____

Dersom annet ikke er angitt gjelder budet til kl. 15.00 første virkedag etter siste annonserte visning. I forbrukerforhold vil bud med kortere akseptfrist enn til kl. 12.00 første virkedag etter siste annonserte visning ikke bli viderefordlet til selger.

Eventuelle forbehold: _____

Undertegnede er kjent med at selger står fritt til å godta eller forkaste ethvert bud. Likeledes er undertegnede klar over at budet er bindende for budgiver når det er kommet til selgers kunnskap. Handelen er juridisk bindende for begge parter dersom budet aksepteres innen akseptfristen. Undertegnede er kjent med at budjournalen vil bli forelagt kjøper og selger når handel er sluttet.

Ønsket overtakelsesdato: _____

Budet baseres på opplysninger og salgsvilkår som fremkommer av salgsoppgave datert: _____

Kjøpet vil bli finansiert slik:

Låneinstitusjon: _____ Referanse og tlf nr.: _____

Lånt kapital: _____ Kr.: _____

Egenkapital: _____ Kr.: _____

Totalt: _____ Kr.: _____

Egenkapital består av: Salg av nåværende bolig eller fast eiendom Disponibelt kontantbeløp (bankinnskudd)

Jeg gir bud som: Forbruker Ledd i næringsvirksomhet / juridisk person (selskap)

Jeg samtykker til bruk av elektronisk kommunikasjon: Ja Nei

Navn: _____

Navn: _____

Fødselsnr. (11 siffer): _____

Fødselsnr. (11 siffer): _____

Adresse: _____

Adresse: _____

Postnr.: _____ Sted: _____

Postnr.: _____ Sted: _____

Tlf.: _____ E-post: _____

Tlf.: _____ E-post: _____

Dato.: _____ Sign: _____

Dato.: _____ Sign: _____

Kopi av legitimasjon

Kopi av legitimasjon

aktiv.
Tar deg videre