

aktiv.





Eiendomsmegler

Håkon Olsen

Mobil 941 70 220

E-post hakon.olsen@aktiv.no

Aktiv Eiendomsmegling Arendal

Vestre Gate 2, 4836 Arendal. TLF. 469 09 000

Nøkkelinformasjon

Prisant.: Kr 2 150 000,-
Omkostn.: Kr 55 140,-
Total ink omk.: Kr 2 205 140,-
Felleskostn.: Kr 3 182,-
Selger: Tony Kjenner

Salgsobjekt: Eierseksjon
Eierform: Eierseksjon
Byggeår: 2015
BRA-i/BRA Total 43/48 kvm
Tomtstr.: 2053.2 kvm
Soverom: 1
Antall rom: 2
Gnr./bnr. Gnr. 503, bnr. 526
Snr. 7
Oppdragsnr.: 1409260072

Pen og lys toppleilighet med heis, parkering og utsikt | Solrik balkong | Sentralt

Lys og fin selveierleilighet beliggende i toppetasje med vid og fin utsikt. Sentralt beliggende med gangavstand til sentrum, butikker, bakeri på Myrene, samt kort vei til sykehuset, Langsævannet og til fine turområder. Heis og parkeringsplass. Leiligheten inneholder gang med fliser på gulv med varmekabler i, soverom med garderobeskap. Lekkert flislagt bad med vegghengt wc, dusj med innfellbare dusjdører, samt egen nisje til vaskemaskin og tørketrommel. Kjøkken/stueløsning med utgang til solrik veranda med fantastisk utsikt! Integreerte hvitevarer på kjøkken.

I tillegg er det stor bod i kjelleretasje like ved parkeringsplass. I fellesutgiftene er tv/internett og renovasjon inkludert.

Velkommen til visning!

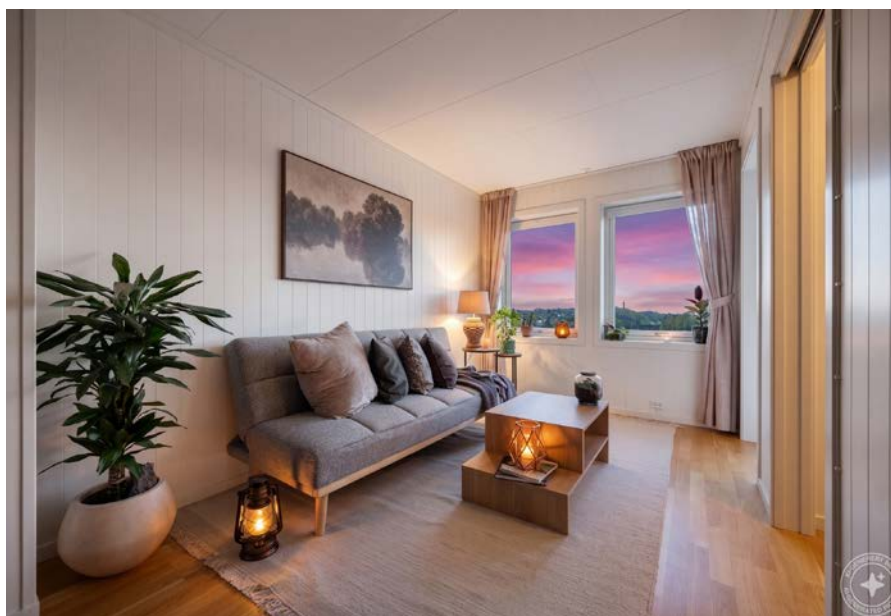

Innhold

Nøkkelinformasjon	2
Om eiendommen	4
Tilstandsrapport	32
Egenerklæring	48
Energiattest	53
Nabolagsprofil	57
Budskjema	83

Om eiendommen

Om boligen

Areal

BRA - i: 43 kvm

BRA - e: 5 kvm

BRA totalt: 48 kvm

TBA: 4 kvm

Bruksareal fordelt på etasje

Kjeller

BRA-e: 5 kvm Bod

2. etasje

BRA-i: 43 kvm Stue/kjøkken, bad/vaskerom, soverom, gang, bod

TBA fordelt på etasje

2. etasje

4 kvm

Tomtetype

Eiet

Tomtestørrelse

2053.2 kvm

Tomtebeskrivelse

Fellestomt. Tomtens grunnareal: 2053 m² Fellestomt.

Tomten er opparbeidet med asfaltert parkeringsområde.

Overbygd svalgang frem til leilighetens inngangsparti. Man kan enten gå vindeltrapp opp til leiligheten, eller bruke innvendig trapp eller heis.

Beliggenhet

Leiligheten ligger på Furukollen i utkanten av Arendal sentrum. Kort vei til

bussforbindelser, matbutikker, sykehuset, diverse bakerier,

dyrebutikk m.m. på Myrene, samt nærhet til fine turområder.

Adkomst

Fra Arendal sentrum kjør opp Vestregate, forbi Tinghuset i Arendal, og ta inn tunnelen

til venstre like etter. Du kommer da ut på Myrene. I rundkjøring ta 1. avkjørsel til høyre. I neste rundkjøring ta 2. avkjørsel til høyre. Følg veien videre, opp bakke, ta inn til venstre v/skilt Kirkegårdsveien ta deretter til venstre følg veien opp bakke og hold venstre. Følg veien til Kirkegårdsveien 15 G, hvitt bygg på venstre side. Velkommen!

Bebyggelsen

Området består hovedsakelig av villa og småhusbebyggelse.

Barnehage/Skole/Fritid

Barnehage:

Furukollen idrettsbarnehage (0-5 år) 62 barn 0.3 km

Springkleiv barnehage (1-5 år) 25 barn 0.7 km

Strømsbuåsen barnehage (0-5 år) 71 barn 1.3 km

Skole:

Stinta skole (1-10 kl.) 553 elever, 32 klasser 1.1 km

Steinerskolen i Arendal (1-10 kl.) 150 elever, 15 klasser 1.6 km

St. Franciskus skole (1-10 kl.) 197 elever, 13 klasser 1.9 km

Arendal videregående skole 880 elever, 30 klasser 1.9 km

Arendal vgs - Mølleheia 5 min

Fritid:

Norac stadion - Bjønnes kunstgress Fotball 1 km

Bjønnes stadion Ballspill, friidrett, sandvolleyball 1 km

Arendal Sport og Fitnessenter 10 min med bil

Aktiv Trening Arendal 13 min med bil

Skolekrets

Stinta

Offentlig kommunikasjon

Buss:

Oddenveien, Linje 111 0.3 km

Tog:

Arendal stasjon, Linje R50 1.9 km

Fly:

Kristiansand Kjevik 51 min med bil.

Bygningssakkyndig

Erik Sørensen AS

Type rapport

Tilstandsrapport

Byggemåte

BOLIGBYGG MED FLERE BOENHETER

Utvendig:

Vinduer: Boligen har malte trevinduer med isolerglass.

Det ble foretatt kontroll av tilfeldig valgte åpne- og lukkemekanismer, og disse vurderes å være i normal stand.

Det anbefales jevnlig vedlikehold av vinduene, inkludert kontroll av tetningslister og smøring av beslag for å sikre god funksjon og levetid.

Dører: Ytterdør og balkongdør i tre.

Det anbefales jevnlig vedlikehold av dører, inkludert kontroll av tetningslister og smøring av beslag for å sikre god funksjon og levetid.

Balkonger, terrasser og rom under balkonger: Terrassene er oppført med tredekke og rekke i glass.

Underliggende tekking er ikke inspisert grunnet manglende tilgang.

TG2

Andre utvendige forhold

Det er ikke utarbeidet Tilstandsanalyserapport, vedlikeholdsplan e.l. for fellesdeler i bygget. Årsak:

Det er ikke fremvist tilstandsanalyserapport eller vedlikeholdsplan for fellesdeler.

Konsekvens/tiltak: Konsekvens:

Manglende dokumentasjon gjør det vanskelig å planlegge og prioritere vedlikehold, noe som kan føre til uforutsette kostnader, redusert levetid på bygningsdeler og økt risiko for skader som kunne vært forebygget.

Sammendrag selgers egenerklæring

Pkt.3. Vet du om det finnes dokumentasjon på hvordan bad/våtrom er bygget opp?

Svra: Ja.

Pkt.12. Vet du om det er, eller har vært, feil eller skader knyttet til sentralfyr, radiator, ventilasjon, varmpumpe, kjøkkenvifte, baderomsvifte eller andre installasjoner?

Svar: Ja, rotor motoren i ventilasjonsaggregatet (SAVE VTR 200/B R 1000W) var defekt.

Denne ble byttet i august 2025.

Pkt.3.1 Er det gjort tiltak, eller er feilen/skaden utbedret?

Svar: Ja.

Faglært arbeid:

1. Hvilket år ble jobben fullført?: 2025

Firmanavn: REN VENTILASJON AS

Beskrivelse av arbeidet: Byttet defekt rotor motor.

Pkt.25. Vet du om det finnes skaderapporter, tilstandsvurderinger, boligsalgsrapporter eller om det er utført målinger for boligen?

Svar: Ja, ved tidligere salg/kjøp av bolig i 2021.

Det blir foretatt ny tilstandsrapport i mai 2026 av takstmann.

Pkt.32. Er det bestilt Norgespris på strøm?

Ja. Norgespris er en statlig ordning som gir husholdninger tilbud om strøm til fast pris på 50 øre pr. kilowattime (prisen gjelder frem til 31. Desember 2026). Ordningen gjelder både boliger og fritidsboliger. Når en bolig med Norgespris bytter eier, vil ny eier fortsatt være bundet til Norgespris ut bindingstiden. Les mer på Regjeringens nettsider.

Innhold

Gang, soverom, bad, kjøkken/stue med utgang til balkong og stor innvendig bod. I tillegg stor sportsbod i kjelleretasjen.

Parkeringsplass på felles parkeringsplass foran bygget.

Standard

Boligen har gjennomgående god standard. På gulv er det parkett, med unntak av gang og bad hvor det er flislagt med varmekabler i.

Kjøkken fra Strai med integrert kjøle/frysenskap, stekeovn og induksjonstopp. Bad/ vaskerom med fliser på gulv og vegger. Vegghengt toalett, dusjhjørne med innfellbare dusjdører, hvit baderomsinnredning og praktisk nisje med opplegg til vaskemaskin.

Integrerte hvitevarer medfølger i handelen.

Innbo og løsøre

Bransjens liste over løsøre og tilbehør legges til grunn for salget dersom ikke annet

fremkommer av salgsoppgaven. Listen følger vedlagt salgsoppgaven. Det er full avtalefrihet om hva som skal følge med bolig og fritidsbolig ved salg. Hvis hvitevarer og/eller annet teknisk utstyr medfølger, gis det ingen garantier i forhold til tilstand, funksjonalitet og levetid på disse.

Hvitevarer

Kun hvitevarer som er spesifikt angitt i salgsoppgaven, følger med. Dette gjelder uavhengig av om hvitevaren(e) eventuelt kan anses som integrerte.

Moderniseringer og påkostninger

- Det ble byttet motor i ventilasjonsaggregatet (SAVE VTR 200/B R 1000W) i august 2025.

Modernisert/Påkostet år

2025

TV/Internett/Bredbånd

tv/internett og renovasjon er inkludert i felleskostnadene.

Parkering

Parkeringsplass på felles parkeringsplass foran bygget. Det er mulighet til å lade elbil.

Forsikringsselskap og Polisenummer

Frende Skadeforsikring AS, polisenummer 1176191

Radonmåling

Det gjøres oppmerksom på utleiers plikt til å radonmåle utleieenheter. Målt årsmiddelverdi skal være under 200 Bq/m³ (becquerel per kubikkmeter) i oppholdsrom. I tillegg skal tiltak for å redusere radonnivået alltid gjennomføres dersom det overstiger 100 Bq/m³. Selger har ikke foretatt radonmåling. Interessenter gjøres oppmerksom på at det som resultat av fremtidige målinger, vil kunne bli nødvendig å treffe radonreducerende tiltak. Slike eventuelle tiltak vil da måtte bekostes og utføres av kjøper.

Diverse

Etter eierseksjonsloven § 23 kan ingen kjøpe en boligseksjon hvis kjøpet fører til at man, direkte eller indirekte, blir eier av flere enn to boligseksjoner i eierseksjonssameiet. Begrensningen gjelder ikke kjøp av fritidsboliger. Det finnes også enkelte andre unntak i bestemmelsen.

Foretaket samarbeider med følgende foretak som tilbyr produkter eller tjenester i forbindelse med oppdraget:

- Help forsikring leverer boligkjøperforsikring
- Fremtind leverer boligselgerforsikring

- Banker i Eika-alliansen
- Leverandører knyttet til Overo (for eksempel tilbud fra strømleverandører)

Energi

Oppvarming

Elektrisk oppvarming. Balansert ventilasjon. Varmekabler i gulv i gang og på bad.

Informasjon om strømforbruk

Selger har gjort avtale om Norgespris for strøm. Avtalen er bindende, følger eiendommen (målepunktet) og løper til og med 31.12.2026. Les mer hos NVE - www.nve.no

Energimerke

C

Informasjon om energiklasse

Alle som skal selge eller leie ut eiendom må som hovedregel energimerke boligen og fremskaffe en energiattest. Unntak gjelder blant annet for frittstående bygninger med bruksareal på mindre enn 50 m². Det er eier som plikter å fremlegge energiattest og eier er selv ansvarlig for at opplysningene er riktige. For ytterligere informasjon se www.enova.no/nb/energimerking/energimerk-din-bolig. Dersom eier har energimerket boligen vil komplett energiattest fås ved henvendelse til megler.

Økonomi

Total prisantydning eksklusiv omkostninger

Kr 2 150 000

Omkostninger kjøper

2 150 000 (Prisantydning)

Omkostninger

53 750 (Dokumentavgift)

300 (Panteattest kjøper)

545 (Tinglysningsgebyr pantedokument)

545 (Tinglysningsgebyr skjøte)

11 900 (Boligkjøperforsikring - fem års varighet (valgfritt))

2 800 (Advokatforsikring for boligeiere - ett års varighet (valgfritt))

55 140 (Omkostninger totalt)

67 040 (med Boligkjøperforsikring - fem års varighet)

69 840 (med Boligkjøperforsikring inkludert ett år med Advokatforsikring for boligeiere)

2 205 140 (Totalpris. inkl. omkostninger)
2 217 040 (Totalpris. inkl. omkostninger (med Boligkjøperforsikring - fem års varighet))
2 219 840 (Totalpris. inkl. omkostninger (med Boligkjøperforsikring inkludert ett år med Advokatforsikring for boligeiere))

Regnestykket forutsetter at det kun tinglyses ett pantedokument og at eiendommen selges til prisantydning. Det tas forbehold om endringer i offentlige avgifter/gebyrer.

Kommunale avgifter

Kr 8 260 for år 2026

Informasjon om kommunale avgifter

Kommunale eiendomsgebyr for 2026 kr. 8 260,-
Herav eiendomsskatt pr år kr. 3 564,-

Eiendomsskatt

Kr 3 564 for år 2026

Formuesverdi primærbolig

Kr 548 960 for år 2024

Formuesverdi sekundærbolig

Kr 2 195 841 for år 2024

Informasjon om vannavgift

Det er vannmåler i leiligheten.

Tilbud om lånefinansiering

Aktiv Eiendomsmegling samarbeider med sparebankene i Eika Alliansen om formidling av finansielle tjenester. Ta gjerne kontakt med megler for formidling av et uforpliktende tilbud om finansiering. Meglerforetaket kan motta provisjon ved formidling av finansielle tjenester.

Boenheten

Eierbrøk

1/17

Felleskostnader inkluderer

Fellesutgifter: inkluderer forsikring av bygg, forretningsførsel, kontigent

boligbyggelag, felles renovasjon,
driftskostnader kr. 2 310,-.

Tv og internett kr. 872,-.

Felleskostnader pr. mnd

Kr 3 182

Andel fellesformue

Kr 16 710

Andel fellesformue dato

12.05.2026

Sameiet

Sameienavn

Furukollen Blokk C

Organisasjonsnummer

96354525

Om sameiet

Sameiet består av 10 boligseksjoner og 1 næringsseksjon (parkering) av eiendommen gnr.503, bnr. 526 i Arendal kommune. Sameiet er opprettet ved seksjoneringsbegjæring tinglyst 26.10.2015. Sameiebrøk: 1/17

Styregodkjennelse

Det kreves ikke styrets godkjennelse ved overtakelse.

Vedtekter/husordensregler

Vi oppfordrer alle til å sette seg inn i gjeldende vedtekter og husordensregler. Dokumentene følger vedlagt i salgsoppgaven.

Dyrehold

Dyrehold er tillatt dersom det ikke er til ulempe eller sjenanse for de øvrige beboerne. Det skal søkes styret om å få ha dyr. Se pkt. 7 i Husordensreglene.

Beboernes forpliktelser og dugnader

For felles ansvar og forpliktelser hefter den enkelte sameier i forhold til sin sameiebrøk, jf eierseksjonsloven § 30.

Forretningsfører

Forretningsfører

Bosør AS

Offentlige forhold

Eiendommens betegnelse

Gårdsnummer 503, bruksnummer 526, seksjonsnummer 7 i Arendal kommune.

Tinglyste heftelser og rettigheter

På eiendommen er det tinglyst følgende heftelser og rettigheter som følger eiendommens matrikkel ved overskjøting til ny hjemmelshaver:

4203/503/526/7:

20.03.2015 - Dokumentnr: 255236 - Bestemmelse om parkering

Rettighetshaver: Høge AS

Org.nr: 993 275 867

Overført fra: Knr:4203 Gnr:503 Bnr:526

Gjelder denne registerenheten med flere

13.05.2026 - Dokumentnr: 528578 - Registerenheten kan ikke disponeres over uten samtykke fra rettighetshaver

Rettighetshaver: De Presno & Partnere AS

Org.nr: 991 843 566

Elektronisk innsendt

26.10.2015 - Dokumentnr: 987035 - Seksjonering

Opprettet seksjoner:

Snr: 7

Formål: Bolig

Tilleggsdel: Bygning

Sameiebrøk: 1/17

01.01.2020 - Dokumentnr: 896257 - Omnummerering ved kommuneendring

Tidligere: Knr:0906 Gnr:503 Bnr:526 Snr:7

Ferdigattest/brukstillatelse

Det foreligger ferdigattest. At ferdigattest foreligger er likevel ingen garanti for at det ikke er utført søknadspålagt tiltak, uten at dette er omsøkt.

Ferdigattest/brukstillatelse datert

20.02.2016.

Vei, vann og avløp

Offentlig vei, vann og avløp. Vannmåler installert. Når eiendommen har vannmåler, blir forbruket på vann og avløp avregnet på 1 termin(januar). Forbruket vil variere ut ifra hvor mange som bor i boligen og dette er viktig å justere ved et eierskifte. Ta kontakt med kommunen, dersom forbruket på vann og avløp må endres.

Regulerings- og arealplaner

Eiendommen ligger i et område regulert til boligformål.

Arealplanid: 1915r4, plannavn: Furukollen.

Reguleringsbestemmelser; se eget vedlegg. Vedtatt i kraft: 25.08.2005.

Formål:

Bebyggelse- og anlegg; eksisterende boligbebyggelse

Støysone 210; rød sone. Helikopterstøysone

Avvikssone støy (H290) Arendal sentrum og sentrene Saltrød, His og Nedenes er angitt som avvikssone for støy. I avvikssonene kan boligbebyggelse, barnehager og pleieinstitusjoner etableres i gul og rød sone dersom følgende tiltak er ivaretatt: Boliger skal ha minimum en fasade som vender mot stille side, jfr. tabell 3 i T-1442/16.

Adgang til utleie

Det er ikke kjent at det foreligger offentligrettslige regler som er til hinder for at hele eiendommen leies ut.

Legalpant

De andre sameierne har panterrett i seksjonen for krav mot sameieren som følger av sameieforholdet. Pantekravet kan ikke overstige et beløp som for hver bruksenhet svarer til 2 G (folketrygdens grunnbeløp). Kommunen har legalpant i eiendommen for forfalte krav på eiendomsskatt, og kommunale avgifter/gebyrer.

Boplikt

Det er ikke bo- og driveplikt på eiendommen.

Konsesjon

Erverv av eiendommen er konsesjonsfritt.

Kontraktsgrunnlag

Kjøpsbetingelser

Eiendommen skal overleveres til kjøper i tråd med det som er avtalt. Det er viktig at kjøper setter seg grundig inn i alle salgsdokumentene, herunder salgsoppgave, tilstandsrapport og selgers egenerklæring. Kjøper anses kjent med forhold som er tydelig beskrevet i salgsdokumentene. Forhold som er beskrevet i salgsdokumentene kan ikke påberopes som mangler. Dette gjelder uavhengig av om kjøper har lest dokumentene. Alle interessenter oppfordres til å undersøke eiendommen nøye, gjerne sammen med fagkyndig, før bud inngis. Kjøper som velger å kjøpe usett, kan som hovedregel ikke gjøre gjeldende som mangel noe kjøper burde blitt kjent med ved undersøkelse av eiendommen, eller som er tydelig beskrevet i salgsdokumentene. Hvis noe trenger avklaring, anbefaler vi at kjøper rådfører seg med eiendomsmegler eller en fagkyndig før det legges inn bud.

Kjøper har krav på at eiendommen er i henhold til avtalen. Hvis det ikke er avtalt noe særskilt, kan eiendommen ha en mangel dersom den ikke er slik kjøper må kunne forvente ut ifra blant annet boligens alder, type og synlige tilstand. Det samme gjelder hvis det er holdt tilbake eller gitt uriktige opplysninger om eiendommen som ikke er rettet i tide på en tydelig måte, og man må gå ut fra at opplysningen har virket inn på avtalen. En bolig som har blitt brukt i en viss tid, har vanligvis blitt utsatt for slitasje, og skader kan ha oppstått. Slik bruksslitasje må kjøper regne med, og det kan avdekkes enkelte forhold etter overtakelse som gjør utbedringer nødvendig. Normal slitasje og skader som trenger utbedring, er innenfor hva kjøper må forvente, og vil ikke utgjøre en mangel.

Boligen kan også ha en mangel hvis opplyst areal avviker fra faktisk størrelse. Avviket må være minst 2 prosent, og minst 1 kvadratmeter. Det er likevel ikke en mangel dersom selger godtgjør at kjøperen ikke la vekt på opplysningen, jf. avhendingsloven § 3-3 (2).

Ved beregning av et eventuelt prisavslag eller erstatning, må kjøper selv dekke tap/kostnader opp til et beløp på kr 10 000 (egenandel). Egenandel kommer først på tale når det er konstatert mangel ved eiendommen.

Hvis kjøper ikke er forbruker, selges eiendommen "som den er", og selgers ansvar er da begrenset, jf. avhl. § 3-9, første ledd 2. pkt. Avhl. § 3-3 (2) fravikes, og hvorvidt et innendørs arealavvik karakteriseres som en mangel vurderes etter avhl. § 3-8. Informasjon om kjøpers undersøkelsesplikt, herunder oppfordringen om å undersøke eiendommen nøye, gjelder også for kjøpere som ikke anses som forbrukere. Med forbrukerkjøp menes kjøp av eiendom når kjøperen er en fysisk person som ikke hovedsakelig handler som ledd i næringsvirksomhet.

Overtakelse

Overtakelse etter nærmere avtale med selger.

Dersom annet ikke avtales, sendes skjøte/hjemmelsdokument for tinglysing i etterkant av overtakelse.

Budgivning

Budgivning i forbrukerforhold

Budgivere oppfordres til å legge inn bud elektronisk. Dette gjøres på eiendommens hjemmeside på aktiv.no, ved å bruke «Gi bud»-knappen. Ved elektronisk budgivning, samtykker budgiver til elektronisk kommunikasjon. Eiendomsmegler skal legge til rette for en forsvarlig avvikling av budrunden og kan ikke videreformidle bud med en kortere akseptfrist enn kl. 12.00 første virkedag etter siste annonserte visning. Etter klokken 11:30 anbefaler vi akseptfrist på minimum 30 minutter. Bud bør legges inn i god tid før konkurrerende buds akseptfrist utløper. Megler kan ikke formidle bud med forbehold om at budet, eller forbehold i budet (hemmelige bud/hemmelige forbehold), skal holdes skjult for andre budgivere og interessenter.

For øvrig henvises til forbrukerinformasjon om budgivning i salgsoppgaven. Oppdragsgiver er oppfordret til å ikke ta imot bud direkte fra budgiver, men å henvise budgiver videre til megler. Som kjøper vil du få forelagt kopi av budjournal. Alle bud vil bli gjort kjent for kjøper og selger i handelen. Øvrige budgivere kan be om å få en kopi av budjournal i anonymisert form.

Budgivning utenfor forbrukerforhold

Budgivere oppfordres til å legge inn bud elektronisk. Dette gjøres på eiendommens hjemmeside på aktiv.no, ved å bruke «Gi bud»-knappen. Ved elektronisk budgivning, samtykker budgiver til elektronisk kommunikasjon. Det anbefales at hvert bud har en akseptfrist som muliggjør en forsvarlig avvikling av budrunden. Vi anbefaler minimum 30 minutter akseptfrist. Oppdragsgiver er oppfordret til å ikke ta imot bud direkte fra budgiver, men å henvise budgiver videre til megler. Megler kan ikke formidle bud med forbehold om at budet, eller forbehold i budet (hemmelige bud/hemmelige forbehold), skal holdes skjult for andre budgivere og interessenter.

Opplysningene i salgsoppgaven er godkjent av selger. Alle interessenter oppfordres imidlertid til grundig besiktigelse av eiendommen, gjerne sammen med fagmann før bud inngis.

Etter aksept av bud, vil eiendommens salgssum bli meddelt de som ev. måtte etterspørre denne. Eiendommens salgssum vil bli offentlig tilgjengelig ved overføring av hjemmel.

Betalingsbetingelser

Med mindre annet er avtalt forutsettes det at kjøpesum inkludert omkostninger er innbetalt og disponibelt på meglerforetakets klientkonto innen overtakelse. Kjøpesummen skal innbetales fra norsk finansinstitusjon og/eller fra kjøpers egen konto i norsk finansinstitusjon.

Kjøpesummen skal innbetales fra norsk finansinstitusjon og/eller fra kjøpers egen konto i norsk finansinstitusjon.

Det forutsettes av skjøtet tinglyses på ny eier, med mindre det er tatt andre forbehold i budgivningen.

Hvitvaskingsreglene

Megler har plikt til å gjennomføre kundetiltak. Hvis kjøper ikke bidrar til at megler får gjennomført kundetiltak og dette fører til at transaksjonen ikke kan gjennomføres eller blir forsinket, misligholder kjøper avtalen. Etter 30 dager er misligholdet vesentlig. Dette gir selger rett til å heve og gjennomføre dekningsalg for kjøpers regning.

Personopplysninger

Personopplysninger blir behandlet i samsvar med personopplysningsloven.

Boligselgerforsikring

Selger har tegnet boligselgerforsikring som dekker selgers ansvar etter avhendingsloven begrenset oppad til 14 millioner kroner. I den forbindelse har selger utarbeidet en egenerklæring som kjøper bør gjøre seg kjent med før budgivning.

Boligkjøperforsikring

Vedlagt i salgsoppgaven følger informasjon om Boligkjøperforsikring og Advokatforsikring for boligeiere fra HELP Forsikring AS. Boligkjøperforsikring er en rettshjelpsforsikring som gir trygghet og profesjonell juridisk hjelp dersom det oppdages uventede feil eller mangler ved boligen de neste fem årene. Boligkjøperforsikring + Advokatforsikring for boligeiere har samme dekning som boligkjøperforsikring, med tillegg av fullverdig advokathjelp på viktige rettsområder i privatlivet. Les mer om begge forsikringene i vedlagt materiell eller på help.no. Det gjøres oppmerksom på at boligkjøperforsikring kun kan tegnes av forbruker. Meglerforetaket mottar kr 5 600/5 600/5 900 i kostnadsgodtgjørelse, avhengig av boligtype, samt et tillegg på kr 1 000 ved salg av Advokatforsikring for boligeiere.

Meglervederlag

Det er avtalt provisjonsbasert vederlag tilsvarende 2,10% av kjøpesum for gjennomføring av salgsoppgjøret. I tillegg er det avtalt at oppdragsgiver skal dekke:

- 3 750 Digital annonsering
- 7 500 Fotograf + kveldsstemning + drone
- 4 500 Garantipremie/inneståelse
- 6 918 Kommunale opplysninger
- 12 800 Markedspakke
- 7 950 Oppgjørsvederlag
- 4 889 Søk eiendomsregister og elektronisk signering
- 8 900 Tilretteleggingsgebyr
- 0 Visninger/overtakelse per stk. Inkludert
- 6 725 Eierskiftegebyr

545 Tinglysningsgebyr pantedokument med urådighet
5 154 Utlegg opplysninger forretningsfører avg pliktig

Totalt kr: 102 357

Dersom handel ikke kommer i stand eller oppdraget sies opp, har megler krav et rimelig vederlag stort kr Mangler data for utført arbeid.

Ansvarlig megler

Håkon Olsen
Eiendomsmegler
hakon.olsen@aktiv.no
Tlf: 941 70 220

Ansvarlig megler bistås av

Håkon Olsen
Eiendomsmegler
hakon.olsen@aktiv.no
Tlf: 941 70 220

Oppdragstaker

De Presno & Partnere AS, organisasjonsnummer 991843566
Vestre Gate 2, 4836 Arendal

Salgsoppgavedato

22.05.2026





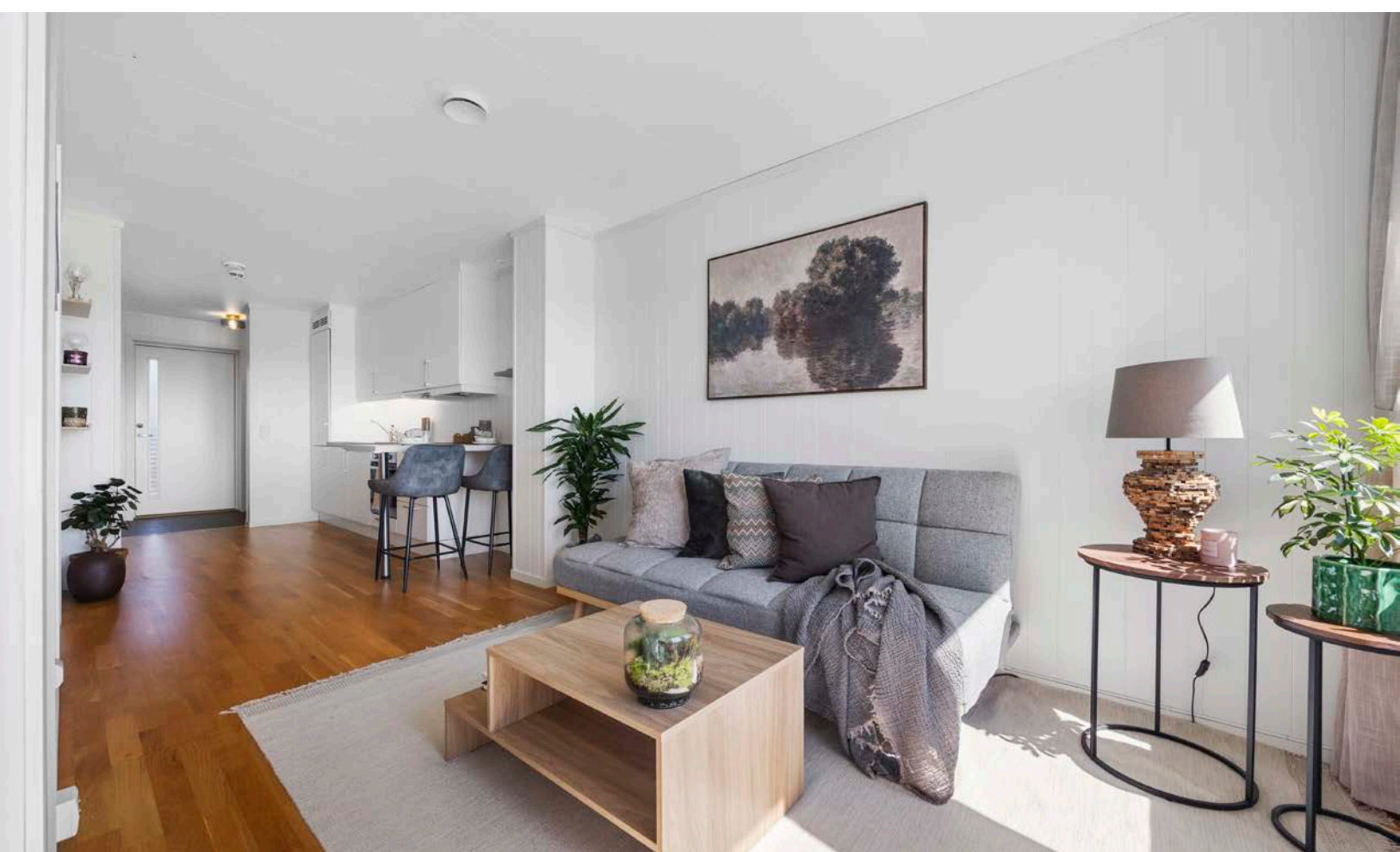







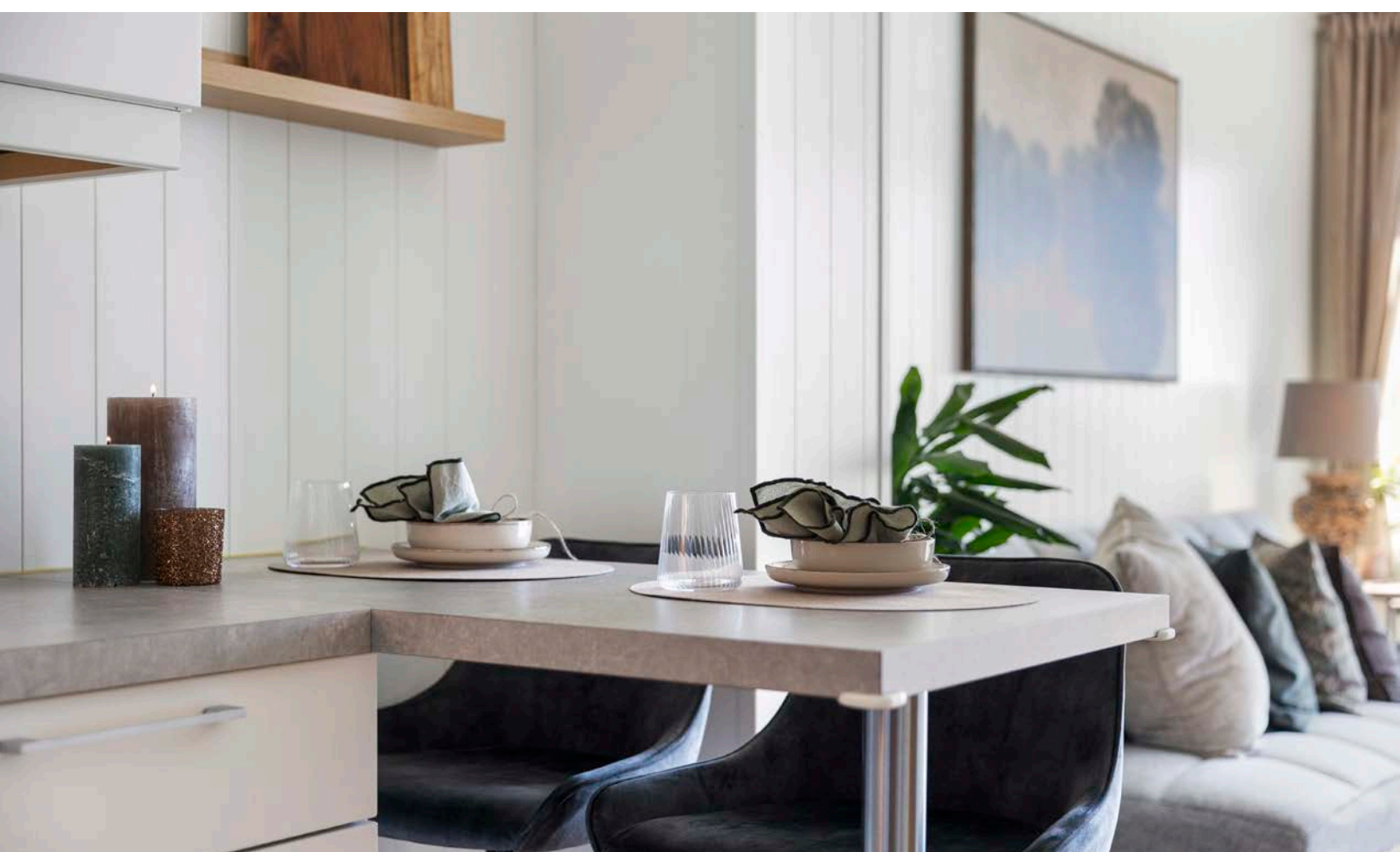



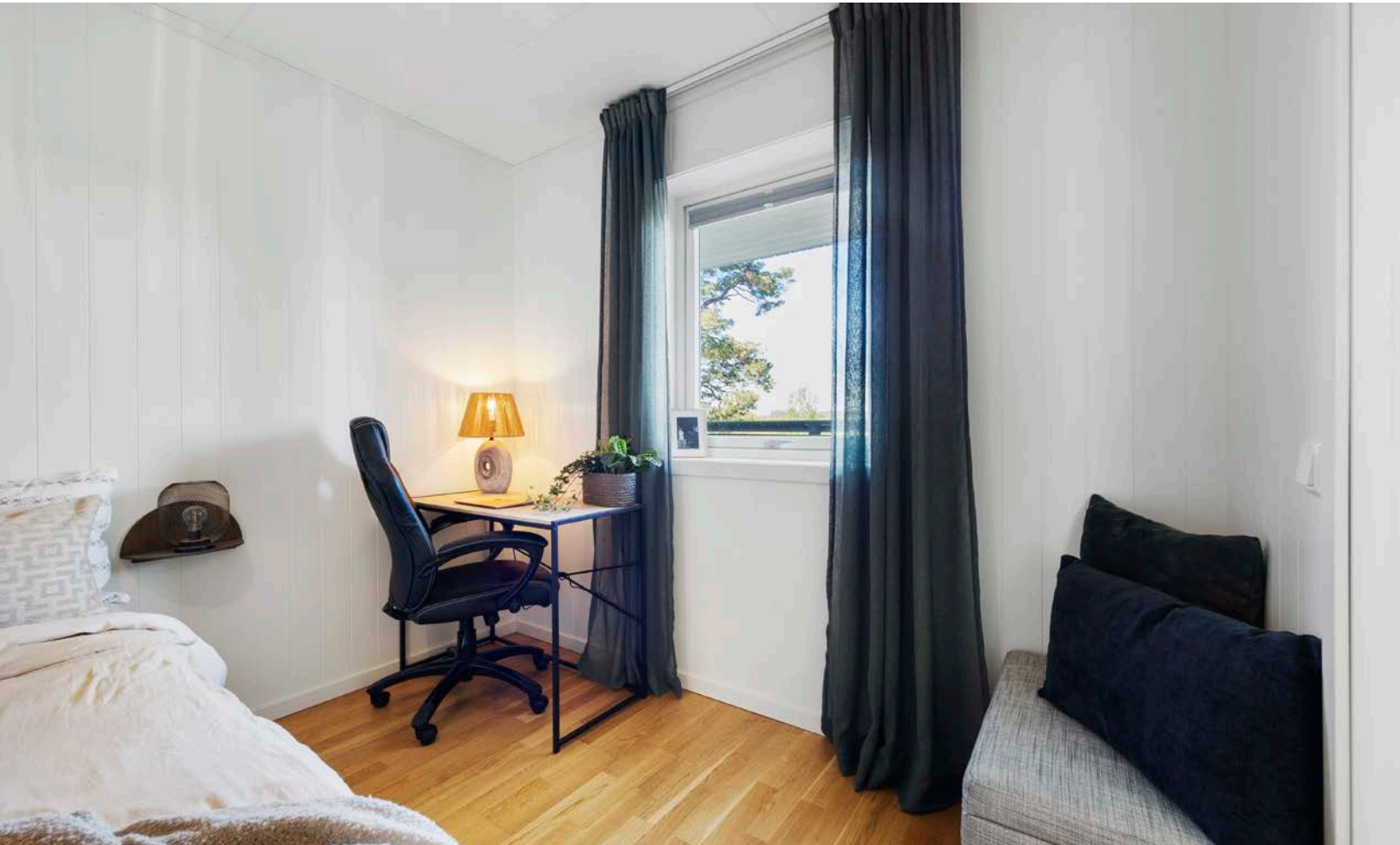

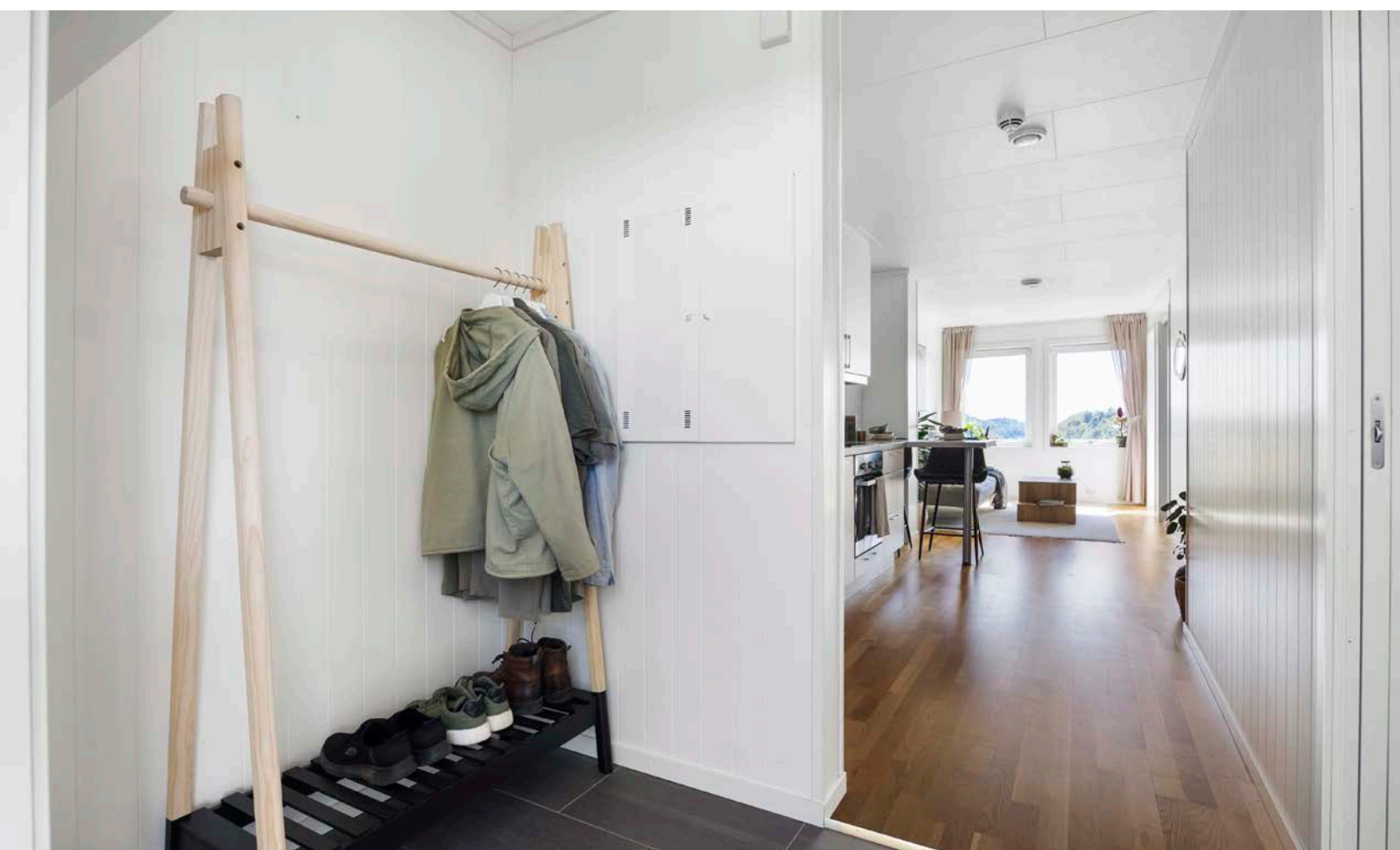

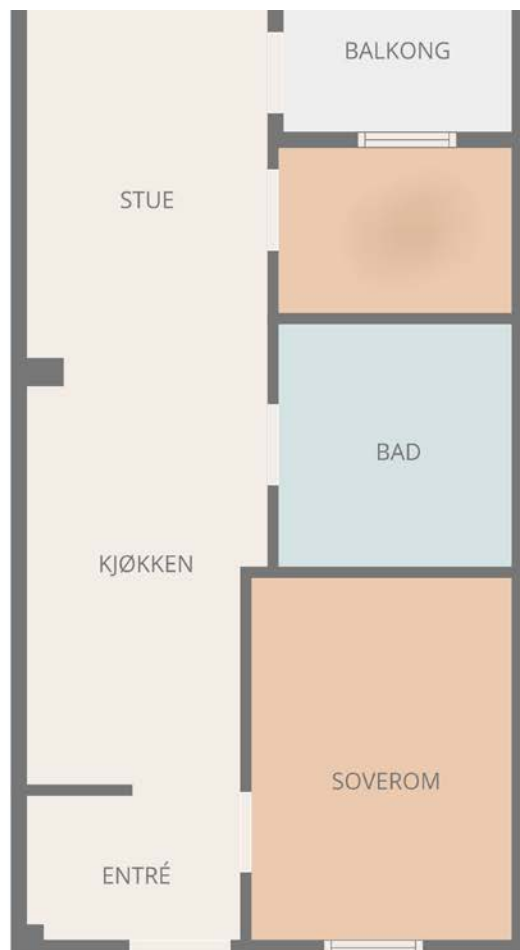

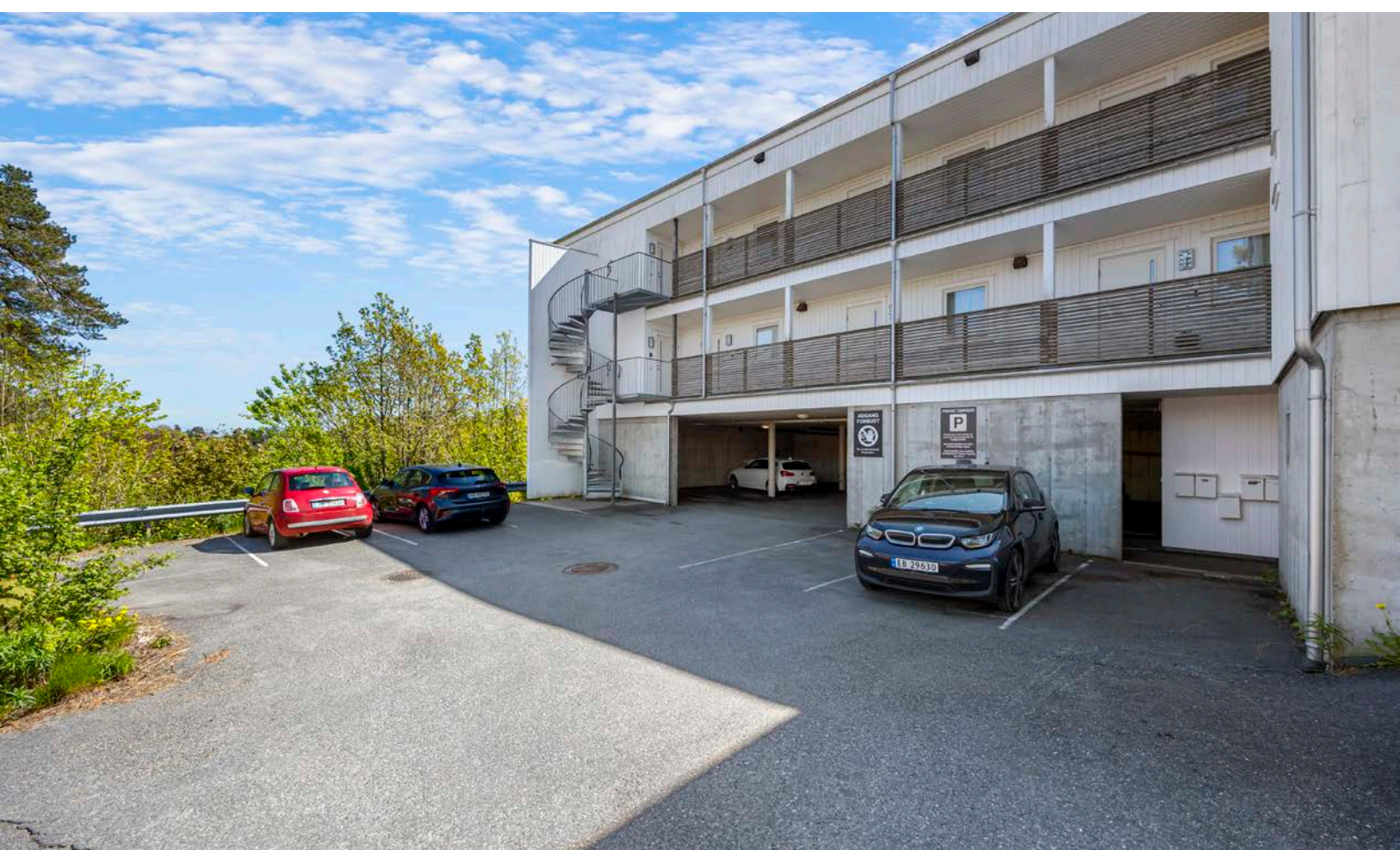



Vedlegg

Tilstandsrapport



Leilighet



Kirkegårdsveien 15G , 4847 ARENDAL



ARENDAL kommune



gnr. 503, bnr. 526, snr. 7

Sum areal alle bygg: BRA: 48 m² BRA-i: 43 m²



Befaringsdato: 21.05.2026

Rapportdato: 21.05.2026

Oppdragsnr.: 22652-1070

PropCloud ref nr: CX2355

Autorisert foretak: Erik Sørensen AS

Sertifisert Takstingeniør: Asle Risholt



NITO

Tilstandsrapporten er gyldig ett år fra rapportdato. Oppstår det skader eller skjer det endringer på eiendommen, bør du som selger be om en oppdatert tilstandsrapport.

Erik Sørensen AS

Takstfirma Erik Sørensen AS ble etablert i 1997 og har siden oppstarten opparbeidet solid erfaring innen takseringstjenester. Firmaet er autorisert for verditaksering av både bolig- og næringsseiendom, skadetaksering og skjønn, samt utarbeidelse av tilstandsrapporter for bolig og næring.

Alle oppdrag utføres av autoriserte takstingeniører i henhold til gjeldende standarder og bransjenormer. Selskapet er medlem av NITO.

Bygningssakkyndig Asle Risholt har følgende utdanning og kvalifikasjoner:
Fagbrev, Mesterbrev, Teknisk fagskole

Rapportansvarlig

Asle Risholt

Asle Risholt
Uavhengig Takstingeniør
post@aslerisholt.no
991 53 710



Dette trenger du å vite om tilstandsrapporten



Hva er en tilstandsrapport?

En tilstandsrapport beskriver synlige skader/avvik eller tegn på skader/avvik på boligen. Rapporten fremhever vanligvis ikke positive egenskaper ved boligen.



Hva vurderer en bygningsakkyndig?

Den bygningsakkyndige vurderer boligen ut fra hva man kan forvente av en bygning av samme alder og type. Vurderingen gjøres som regel mot hvordan det var vanlig å bygge og regler som gjaldt da boligen ble oppført (søknadstidspunktet). Forhold som er vanlige for bygningens alder, slik som slitasje etter normal bruk regnes ikke som avvik.



Hva inneholder tilstandsrapporten?

Den bygningsakkyndige undersøker rom og bygningsdeler slik det kommer frem av [Forskrift til avhendingsloven](#). Tilstandsrapporten inneholder bare avvik som den bygningsakkyndige kan se eller kontrollere med enkle hjelpemidler. Det gjøres ikke nærmere undersøkelser slik som åpning av vegger eller andre bygningsdeler. I vegg mot våtrom og rom under terreng kan det borres et hull for å gjøre enkle undersøkelser slik som fuktøk.

Når du kjøper en brukt bolig

Når du kjøper en brukt bolig, er det viktig å være oppmerksom på at dette ikke kan sammenlignes med å kjøpe en ny bolig. Måten boligen ble bygget på kan være annerledes enn i dag. Bygninger svekkes over tid, og utsettes for slitasje blant annet på grunn av bruk og vær og vind. Mange boliger fornyes helt eller delvis, noen i flere omganger, eller det oppføres tilbygg. Særlig for boliger som er pusset opp eller endret, er det viktig å merke seg at fornyelse av overflater ikke nødvendigvis betyr at bygningsdeler under er forbedret.

Vurdering mot byggeregler

Den bygningsakkyndige vil vurdere boligen mot hvordan det var vanlig å bygge og regler som gjaldt på søknadstidspunktet. Den bygningsakkyndige ser etter avvik som har betydning for og som reduserer boligens funksjon og verdi, og som kommer frem av forskrift til avhendingslova.

Tilstandsrapporten beskriver ikke hele boligen

BYGNINGSSAKKYNDIGE SER FOR EKSEMPEL IKKE PÅ

• vanlig slitasje og normal vedlikeholdstilstand • bagatellmessige forhold som ikke påvirker bygningens bruk eller verdi vesentlig • skjulte installasjoner • installasjoner utenfor bygningen • full funksjonstesting av el- og VVS-installasjoner • geologiske forhold og bygningens plassering på grunnen • bygningens planløsning • bygningens innredning • løstørre slik som hvitevarer • utendørs svømmebasseng og pumpeanlegg • bygningens estetikk og arkitektur • bygningens lovlighet (bortsett fra bruksendringer, brannceller og forhold som åpenbart kan påvirke helse, miljø og sikkerhet) • fellesarealer (med mindre boligeier har vedlikeholdsplikt for fellesarealer og dette er kjent for bygningsakkyndig, eller fellesarealet har en særlig tilknytning til boligen).

© iVerdi 2023

Malen til denne rapporten, inkludert standardtekstene fra Verdi er vernet etter åndsverkloven og kan kun benyttes av av kunder hos iVerdi. For andre aktører er eksemplarframstilling av malen og standardtekster, som utskrift og annen kopiering til bruk som grunnlag for tilsvarende rapporter, bare tillatt når det er hjemlet i lov (kopiering til privat bruk, sitat o.l.) eller avtale med iVerdi ([Hjem-iVerdi](#)).

Utnyttelse i strid med lov eller avtale kan medføre erstatnings- og straffeansvar.

Dette trenger du å vite om tilstandsrapporten

Tilstanden vurderes med ulike tilstandsgrader

Tilstanden gir uttrykk for en gitt forventet tilstand, blant annet vurdert ut fra alder og normal bruk. Ved Tilstandsgrad 0 (TG0) og Tilstandsgrad 1 (TG1) gir den bygningsakkyndige normalt ingen begrunnelse for valg av tilstandsgrad. Grunnen er at bygningen eller bygningsdelen da bare har normal slitasje. Ved skjulte konstruksjoner kan alder alene avgjøre tilstandsgrad. Når bygningsakkyndige anbefaler tiltak, for eksempel utbedringer, må brukeren av rapporten vurdere om tiltakene er nødvendige og lønnsomme.

Når den bygningsakkyndige velger tilstandsgrad, baseres vurderingen på faste kriterier som følger av gjeldende bransjestandard for Teknisk tilstandsanalyse ved omsetning av bolig og Forskrift til avhendingslova.



TILSTANDSGRAD 0, TG0: INGEN AVVIK

Bygningsdelen skal være tilnærmet ny, ikke vise tegn på slitasje og det skal være lagt frem dokumentasjon på faglig god utførelse. Det er ingen merknader til delen.



TILSTANDSGRAD 1, TG1: MINDRE AVVIK

Bygningsdelen skal bare ha normal slitasje, og strakstiltak skal ikke anses som nødvendig. Graden kan også brukes når delen er ny, men der dokumentasjon på faglig god utførelse mangler.



TILSTANDSGRAD 2, TG2: VESENTLIGE AVVIK OG MINDRE AVVIK SOM ETTER NS 3600 GIR TG 2

Bygningsdelen skal enten ha feil utførelse, en skade eller symptomer på skade, sterk slitasje eller nedsatt funksjon. Graden gis når bygningsdelen trenger vedlikehold eller tiltak i nær fremtid. Graden skal også brukes når delen er gammel og det er grunn til å varsle om faren for skader på grunn av alderen, eller når det er grunn til å overvåke delen spesielt på grunn av fare for større skader eller følgeskader.



TILSTANDSGRAD 3, TG3: STORE ELLER ALVORLIGE AVVIK

Denne tilstandsgraden brukes ved kraftige tegn på forhold som man må regne med trenger utbedring straks eller innen kort tid. Det er påvist funksjonssvikt eller sammenbrudd.



IKKE UNDERSØKT/IKKE TILGJENGELIG FOR UNDERSØKELSE

Det kan være avvik/skader som ikke er avdekket.

Informasjon om utbedringskostnader

Utbedringskostnadene i rapporten er sjablongmessige anslag basert på observerte forhold som feil, skader eller uregelmessigheter, samt foreslåtte tiltak. Disse anslagene er veiledende, angis i fem intervaller, er basert på generelle erfaringstall, og må ikke forveksles med konkrete pristilbud fra håndverkere eller entreprenører. Faktiske kostnader kan variere betydelig, avhengig av individuelle valg, materialpriser og markedsforhold. For å få en nøyaktig vurdering av utbedringskostnadene anbefales ytterligere undersøkelser og innhenting av flere pristilbud fra kvalifiserte fagfolk. Slike anslag gis for TG3, der dette er mulig.



Tiltak under kr 20 000



Tiltak mellom kr 20 000 – 100 000



Tiltak mellom kr 100 000 – 200 000



Tiltak mellom kr 200 000 – 500 000



Tiltak over kr 500 000

Beskrivelse av eiendommen

Leiligheten er beliggende på en sentral tomt.
Utvendig vedlikehold ivaretas av sameiet.
Innvendig fremstår leiligheten med normal grad av bruksslitasje.

Viser forøvrig til rapportens enkelte punkter.

Arealer

[Gå til side](#)

Forutsetninger og vedlegg

[Gå til side](#)

Lovlighet

[Gå til side](#)

Leilighet

- Det foreligger godkjente og byggemeldte tegninger, som stemmer med dagens bruk

Sammendrag av boligens tilstand

Fordeling av tilstandsgrader

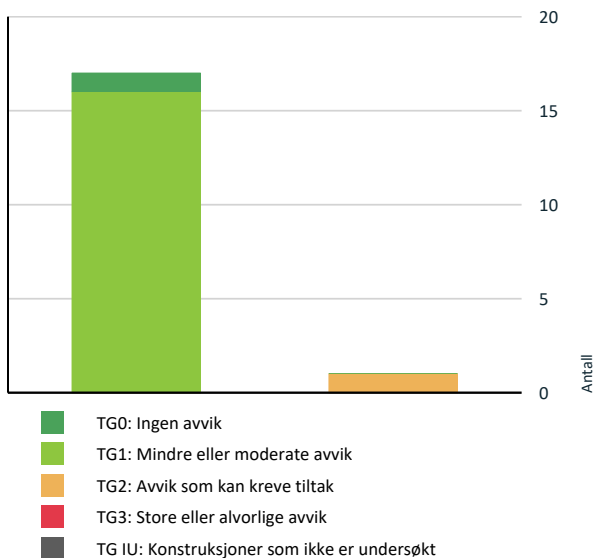

Vil du vite mer om tilstandsgrader? Se side 4.

Spesielt for dette oppdraget/rapporten

Kun leiligheten er undersøkt.
Utvendige arealer og fellesarealer er ikke kontrollert og omtales ikke, grunnet her går vedlikehold på sameiet.
Samtlige rom var møblert eller inneholdt div. utstyr ved befaringen.
Arealmåling av boligen er iht. NS3940-2023.
Opplysninger vedrørende tomteforhold er innhentet i fra PropCloud.
Eiendommen er ikke sjekket for eventuelle offentlige krav og pålegg.
Kommunens byggesaksarkiv er ikke kontrollert.
Ved et eventuelt salg av eiendommen er det viktig å gi kjøper informasjon om at eldre bygninger er bygget etter datidens krav og prinsipper som ikke nødvendigvis stemmer overens med dagens krav til konstruksjoner og utførelse.
Det gjøres oppmerksom på at alle bygningselementer har tilmålt levetid.
Ved vurdering av de ulike elementenes tilstand er alder, sammen med blant annet tilstand og utførelse, faktorer som avgjør hvilken tilstandsgrad som benyttes. Det er viktig å se tilstandsgrad i sammenheng med alder og de levetider som er oppgitt.
Rapporten er iht. Forskrift til avhendingslova (tryggere bolighandel) FOR-2021-06-08-1850.
Div. årstall på bygningsdeler etc. er opplyst av eier/tilstedeværende.
Lyd- og brannforhold mellom boenhetene er ikke inspisert da dette krever fysiske inngrep i konstruksjonen.
Veggen der hovedytterdøren i 2 etasje er montert, er definert som nordvendt i denne rapporten.

Faktafeil som rekvirent/eier kan se ved å lese dokumentet må varsles innen 7 dager for retting.

Oppsummering av avvik

Vil du vite mer? Se på rommet eller bygningsdelen senere i rapporten.

Leilighet

TG 2 AVVIK SOM KAN KREVE TILTAK



Utvendig > Andre utvendige forhold

[Gå til side](#)

HELSE, MILJØ OG SIKKERHET

Forhold som åpenbart kan medføre fare for helse, miljø og sikkerhet

[Gå til side](#)

Tilstandsrapport

LEILIGHET

Byggeår

2015

Kommentar

Anvendelse

Boligformål

Standard

Normal standard på bygget ut ifra alder/konstruksjon - jamfør beskrivelse under konstruksjoner.

Vedlikehold

Det utvendige vedlikeholdet er sameiets ansvar.

Innvendig fremstår ledigheten i god stand.

UTVENDIG

TG 1 Vinduer

Beskrivelse

Boligen har malte trevinduer med isolerglass.

Det ble foretatt kontroll av tilfeldig valgte åpne- og lukkemekanismer, og disse vurderes å være i normal stand.

Det anbefales jevnlig vedlikehold av vinduene, inkludert kontroll av tetningslister og smøring av beslag for å sikre god funksjon og levetid.

TG 1 Dører

Beskrivelse

Ytterdør og balkongdør i tre.

Det anbefales jevnlig vedlikehold av dører, inkludert kontroll av tetningslister og smøring av beslag for å sikre god funksjon og levetid.

TG 1 Balkonger, terrasser og rom under balkonger

Beskrivelse

Terrassene er oppført med tredekke og rekke i glass.

Underliggende tekking er ikke inspisert grunnet manglende tilgang.

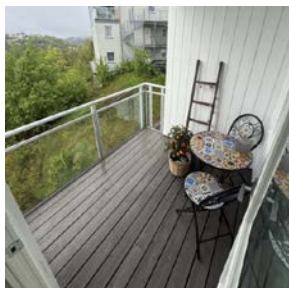

Terrasse

TG 2 Andre utvendige forhold

Beskrivelse

Det henvises til vedtekter og vedlikeholdsplaner som sameiet har ansvar for.

Vurdering av avvik:

Tilstandsrapport

- Det er ikke utarbeidet Tilstandsanalyserapport, vedlikeholdsplan e.l. for fellesdeler i bygget.

Årsak:

Det er ikke fremvist tilstandsanalyserapport eller vedlikeholdsplan for fellesdeler.

Konsekvens/tiltak

Konsekvens:

Manglende dokumentasjon gjør det vanskelig å planlegge og prioritere vedlikehold, noe som kan føre til uforutsette kostnader, redusert levetid på bygningsdeler og økt risiko for skader som kunne vært forebygget.

INNVENDIG

TG 1 Overflater

Beskrivelse

Innvendige overflatene har generell normal slitasje i henhold til alder.

TG 1 Innvendige dører

Beskrivelse

Innvendig har boligen malte slette dører.

VÅTROM

2 ETASJE > BAD/VASKEROM

Generell

Beskrivelse

Bad i fra byggeår



2 ETASJE > BAD/VASKEROM

TG 1 Overflater vegger og himling

Beskrivelse

Veggene har fliser.

2 ETASJE > BAD/VASKEROM

TG 1 Overflater Gulv

Beskrivelse

Gulvet er flislagt og har fall til sluk.

Tilstandsrapport

Det er målt 30mm høydeforskjell på gulv ved dørterskel til topp slukrist.

2 ETASJE > BAD/VASKEROM

TG 1 Sluk, membran og tettesjikt

Beskrivelse

Membranen er ikke synlig i sluket på grunn av hjørnesluk.
Badet er et badekabin med teknisk godkjenning.



Sluk

2 ETASJE > BAD/VASKEROM

TG 1 Sanitærutstyr og innredning

Beskrivelse

Rommet er utstyrt med innredning med servant, vegghengt toalett, dusjvegger og opplegg for vaskemaskin.

Har normal slitasje iht. alder

2 ETASJE > BAD/VASKEROM

TG 1 Ventilasjon

Beskrivelse

Avtrekk via balansert ventilasjon.

2 ETASJE > BAD/VASKEROM

TG 0 Tilliggende konstruksjoner våtrom

Beskrivelse

Badet består av et prefabrikkert badekabin levert av Boxen.
Badekabinen har gyldig teknisk godkjenning.

Kabinens konstruksjon er et lukket og fabrikkprodusert system der både tettesjikt og oppbygning er forhåndstestet og dokumentert.
De gjennomførte observasjonene viser ingen forhold som gir grunnlag for destruktive undersøkelser.

Hulltaking er derfor ikke utført, fordi slike inngrep ikke ville gitt relevant eller supplerende informasjon om den fukttekniske oppbygningen.

KJØKKEN

2 ETASJE > STUE/KJØKKEN

Tilstandsrapport

TG 1 Overflater og innredning

Beskrivelse

Veggene på kjøkken er med malte plater og taket er med takess.
Gulvet er belagt med parkett.

Kjøkkeninnredningen har slette fronter og benkeplaten er i laminat.

Overflater og innredning har normal slitasje i henhold til alder.



Kjøkken

2 ETASJE > STUE/KJØKKEN

TG 1 Avtrekk

Beskrivelse

Kjøkkenventilator er med avtrekk via balansert anlegg.

TEKNISKE INSTALLASJONER

TG 1 Vannledninger

Beskrivelse

VVS er med rør i rør system, fordelerskap er plassert i bad/vaskerom intrigert i vegghengt toalett.
Stoppekran er montert i fordelerskap, er ikke funksjonstestet.

TG 1 Avløpsrør

Beskrivelse

Det er avløpsrør av plast.

TG 1 Ventilasjon

Beskrivelse

Boligen har balansert ventilasjon, og aggregatet er montert i bad/vaskerom.

Ny motor til rotor i ventilasjonsanlegget ble byttet i 2025

Det anbefales jevnlig rengjøring og skifte av filter i henhold til leverandørens anvisninger for å sikre god luftkvalitet og energieffektivitet.

TG 1 Varmtvannstank

Tilstandsrapport

Beskrivelse

VVS bereder à 2015 modell, ca. 200 liter, montert i bad/vaskerom.

Elektrisk anlegg

Dette er en forenklet kontroll begrenset til de spørsmål og undersøkelser som forskrift til avhendingslova (tryggere bolighandel) § 2-18 inneholder. Dette kan ikke sammenlignes med en kontroll utført av offentlig myndighet (Det lokale eltilsyn) eller registrert elektrovirksomhet, og en bygningssakkyndig har verken kompetanse eller lov til å foreta en slik kontroll.

Tilstanden er vurdert ut fra den forenklete og begrensede kontrollen som forskriften inneholder. El-anlegget kan ha feil og mangler som en slik forenklet undersøkelse ikke vil avdekke. Vær derfor oppmerksom på denne risikoen, og søk videre veiledning eller få en fullstendig kontroll utført av registrert elektrovirksomhet.

Beskrivelse

Sikringsskap montert i gang.
Hovedsikring 63 ampere, 10kurser.

Undertegnede takstmann har ikke EL. kompetanse.

1. Foreligger det eltilsynsrapport de siste 5 år, og det er ikke foretatt arbeid på anlegget etter denne, utenom retting av eventuelle avvik i eltilsynsrapport (dvs en el-tilsynsrapport uten avvik)?

Ja

Spørsmål til eier

2. Er det elektriske anlegget utført eller er det foretatt tilleggsarbeider på det elektriske anlegget etter 1.1.1999?

Ja

Eksisterer det samsvarserklæring?

Nei

Inntak og sikringsskap

3. Foreta en helhetsvurdering av det elektriske anlegget, dets alder, allmenne tilstand og fare for liv og helse. Bør det elektriske anlegget ha en utvidet el-kontroll?

Nei

Generell kommentar

Ved befaring opplyser eier at det nylig er gjennomført kontroll fra El-tilsynet.
Resultat av kontrollen foreligger ikke per dags dato.
Eventuelle avvik vil bli utbedret.



El-skap

FORHOLD SOM ÅPENBART KAN MEDFØRE FARE FOR HELSE, MILJØ OG SIKKERHET

Dette punktet inneholder tydelige og lett synlige forhold ved boligen som åpenbart kan påvirke helse, miljø og sikkerhet, og som bygningssakkyndige har oppdaget. Terskelen for hva som anses som åpenbart er høy, og det utføres ikke undersøkelser med sikte på å avdekke slike forhold. Punktet omfatter ikke skjulte eller ikke-synlige forhold, tekniske vurderinger eller forhold som krever spesialundersøkelser. Forhold vurderes etter byggt teknisk forskrift på befaringstidpunktet. Røykvarslere og håndholdt brannslukningsutstyr vurderes etter gjeldende forskrift om brannforebygging.

Tilstandsrapport



Helse, miljø og sikkerhet

Beskrivelse

Radonsperrer skal være montert i bygget, og ferdigattesten anses som dokumentasjon på dette.

Arealer, byggetegninger og brannceller

Standard gjeldende fra 01.01.2024

Arealmålinger og arealoppsett er basert på Norsk standard 3940:2023 Areal- og volum-beregninger av bygninger. Arealet gjelder for tidspunktet da boligen ble målt

Hva er måleverdig areal?

Arealet i rommet må ha minst 1,90 m fri høyde over gulvet og minst bredde på 0,60 m. Et loft med skråtak vil for eksempel bare få registrert målbart areal der høyden er minst 1,90 m og bredden minst 0,60 m. Rommet må ha en dør eller luke, og gangbart gulv.

Hva er bruksareal?

$$\text{BRA} = \text{BRA-i} + \text{BRA-e} + \text{BRA-b}$$

Bruksarealet for bygningen er bruttoarealet minus arealet som opptas av yttervegger.

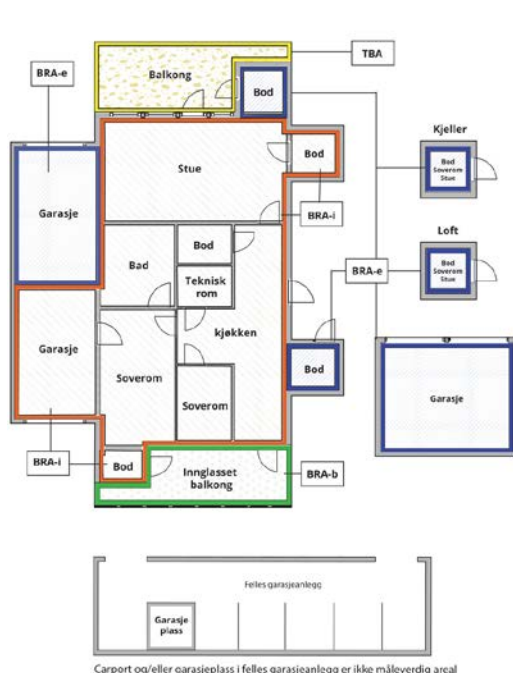

Carpport og/eller garasjeplass i felles garasjeanlegg er ikke måleverdig areal

Internt bruksareal (BRA-i)	Arealet innenfor boenheten(e)
Eksternt bruksareal (BRA-e)	Arealet av alle rom utenfor boenheten(e) og som tilhører denne, slik som for eksempel bod
Innglasset balkong mv (BRA-b)	Arealet av innglasset balkong, veranda eller altan når denne er tilknyttet boenheten(e)
Terrasse- og balkongareal (TBA)	Arealet av terrasser, åpne balkonger og åpen altan tilknyttet boenheten(e)
Gulvareal (GUA)	Er sum av BRA (bruksareal) og ALH (areal med lav takhøyde). Areal med lav takhøyde (ALH) er ikke måleverdig areal, som skyldes skråtak og lav himlingshøyde. GUA kan opplyses i markedsføring der det er aktuelt for den konkrete boligen og kun sammen med BRA-i, for eksempel der gulvflaten har en verdi og har funksjon ved møblering og bruk av rommene. Ikke innredet areal som kaldloft, måles og oppgis normalt ikke.

Arealet kan ikke alltid fastsettes nøyaktig

Areal kan være komplisert eller umulig å måle opp nøyaktig fordi det er vanskelig å fastslå tykkelsen på innervegger, skjelheter i og utforming av bygningskonstruksjoner som karnapp, buer og vinkler som ikke er rette, åpne rom over flere etasjer og så videre.

Eiendommens markedsverdi kan ikke baseres på en matematisk beregning basert på antall kvadratmeter opplyst i rapporten. Opplysninger om areal kan altså ikke alene benyttes for å beregne eiendommens verdi.

Den bygningsakkyndige kan avdekke eventuelle bruksendringer og avvik i branncelleinndeling

Den bygningsakkyndige ser på byggetegninger hvis de er tilgjengelige og dette er en del av oppdraget, og vurderer bruken av boligen opp mot tegningene. Hvis den bygningsakkyndige avdekker at en bolig ikke ser ut til å være delt opp i brannceller etter kravene i byggeteknisk forskrift på befaringstidspunktet, skal det opplyses om dette.

Reglene om bruksendring og brannceller kan være kompliserte. Søk videre faglige råd om rapporten ikke gir deg svar. Den bygningsakkyndige kan ikke vurdere og svare på alle spørsmål, og kan heller ikke vite om kommunen kan gi unntak for kravene som gjelder. [Vil du vite mer?](#)

Om brannceller

En branncelle er hele eller avgrensede deler av en bygning hvor en brann fritt kan utvikle seg uten at den kan spre seg til andre bygninger eller andre deler av bygningen i løpet av en fastsatt tid.

Om bruksendring

Bruksendring er å endre bruken av et rom fra en tillatt bruk til en annen. Dette kan kreve søknad og tillatelse, for eksempel hvis du endrer et rom fra bod til soverom eller arbeidsrom, eller hvis du endrer en bolig til to separate boliger.

Rom for varig opphold har krav til takhøyde, romstørrelse, rømningsvei og lysforhold som må være oppfylt. Du kan søke kommunen om unntak for kravene, men kan ikke regne med å få unntak for krav som går på helse og sikkerhet, for eksempel krav til rømningsvei.

Bruksendring som krever godkjenning, og som ikke er søkt bruksendret, er ulovlig. Kommunen kan etter plan- og bygningsloven kapittel 32 forfølge overtredelser. Kommunen kan pålegge deg å avslutte den ulovlige bruken, eventuelt å rette eller tilbakeføre rommet til godkjent bruk.

Arealer

Leilighet

Etasje	Bruksareal BRA m ²			SUM	Terrasse- og balkongareal (TBA)
	Internt bruksareal (BRA-i)	Eksternt bruksareal (BRA-e)	Innglasset balkong (BRA-b)		
Kjeller		5		5	
2 etasje	43			43	4
SUM	43	5			4
SUM BRA	48				

Romfordeling

Etasje	Internt bruksareal (BRA-i)	Eksternt bruksareal (BRA-e)	Innglasset balkong (BRA-b)
Kjeller		Bod	
2 etasje	Stue/kjøkken, bad/vaskerom, soverom, gang, bod		

Lovlighet

Byggetegninger

Det foreligger godkjente og byggemeldte tegninger, som stemmer med dagens bruk

Befarings - og eiendomsopplysninger

Befaring

Dato	Til stede	Rolle
21.5.2026	Asle Risholt	Takstingeniør
	Tony Kjenner	Kunde

Matrikkeldata

Kommune	gnr.	bnr.	fnr.	snr.	Areal	Kilde	Eieforhold
4203 ARENDAL	503	526		7	0 m ²	IKKE OPPGITT (Ambita)	Ikke relevant
Adresse Kirkegårdsveien 15G							
Hjemmelshaver Kjenner Tony							

Eiendomsopplysninger

Tilknytning vann

Eiendommen er tilknyttet offentlig vannforsyning.

Tilknytning avløp

Eiendommen er tilknyttet offentlig avløpsnett.

Kilder og vedlegg

Dokumenter

Beskrivelse	Dato	Kommentar	Status	Sider	Vedlagt
Egenerklærings skjema	20.05.2026		Gjennomgått		Nei
Kommunalinformasjon	20.05.2026	Tegninger gjennomgått	Gjennomgått		Nei

Revisjoner

Versjon	Ny versjon	Kommentar
1	21.05.2026	

For gyldighet på rapporten se forside

Tilstandsrapportens avgrensninger

Forutsetninger

Struktur og referansenivå

Rapporten beskriver avvik, det vil si en tilstand som er dårligere enn referansenivået. Positive sider ved boligen, ut over det som kommer frem av tilstandsgradene, blir normalt ikke fremhevet.

Rapporten baserer seg på krav i forskrift til avhendingslova (tryggere bolighandel). For valg av tilstandsgrad blir NS 3600:2018 (teknisk tilstandsanalyse ved omsetning av bolig) lagt til grunn.

Bygningssakkyndig er ikke ansvarlig for tilbakeholdt eller uriktig informasjon, som har betydning for tilstandsvurderingen.

Presiseringer

Anslag på utbedringskostnader er sjablongmessig, og må ikke forveksles med en konkret vurdering eller tilbud fra entreprenør eller håndverker. Anslaget vil også avhenge av personlige preferanser og markedspris på materialer og tjenesteyter.

Tilstandsrapporten gjelder hovedbygget og tilleggsbygninger som den bygningssakkyndige anser at har nær tilknytning til funksjon som bolig.

Avvik er vurdert mot regler som gjaldt da boligen ble oppført, med mindre annet er spesifisert i forskrift til avhendingslova, eller gjeldende versjon av NS 3600.

Hulltaking ved våtrom, i rom under terreng eller andre bygningsdeler, krever eiers samtykke.

Befaring begrenses til visuelle observasjoner av tilgjengelige flater. Den bygningssakkyndige gjør ikke fysiske inngrep for å avdekke avvik, utover det som er beskrevet i forskrift til avhendingslova. Rapporten gir ingen garanti for at det ikke finnes skjulte feil eller mangler.

Flater som er skjult av snø eller på annen måte utilgjengelig, blir ikke kontrollert. Det blir ikke utført funksjonsprøving av bygningsdeler, med mindre dette kommer frem av forskrift til avhendingslova. Hvis det ikke er sikkerhetsmessig forsvarlig, vil ikke bygningssakkyndig undersøke taket fra utsiden.

Boligens tilbehør, hvite- og brunevarer og annet inventar, blir ikke vurdert. Dette gjelder også integrert tilbehør.

Stikkprøvetakninger er tilfeldig utvalgt, og kan innebære kontroll under overflaten med et spisst redskap eller lignende.

Uttrykk og definisjoner

Referansenivå: Kravet til bygningsdelen eller rommet på søknadstidspunktet.

Tilstand: Byggverkets eller bygningsdelens tekniske, funksjonelle eller estetiske status på et gitt tidspunkt.

Symptom: Forhold som gir indikasjon på hvilken tilstand et byggverk eller en bygningsdel befinner seg i. Benyttes ved beskrivelse av avvik og alder.

Skadegjører: I hovedsak råte, sopp og skadedyr.

Fuktsøk: Overflatesøk med egnet søkeutstyr som fuktindikator eller visuelle observasjoner.

Fuktmåling: Måling av fuktinnhold i materiale eller i bakenforliggende konstruksjon ved bruk av egnet måleutstyr, blant annet hammerelektrode

og pigger.

Hulltaking: Boring av hull for inspeksjon og fuktmåling i risikoutsatte konstruksjoner.

Normal slitasjegrad: Forventet slitasje av materiale i overflaten, basert på enkle, visuelle observasjoner. Kan vurderes sammen med bygningsdelens alder.

Areal

Areal fastsettes etter forskrift til avhendingslova og gjeldende versjon av NS 3940 (areal- og volumberegninger av bygninger).

Et rom kan være i strid med teknisk forskrift og mangle godkjenning hos kommunen for den aktuelle bruken, uten at dette får betydning for om arealet måles og oppgis i tilstandsrapporten. Når arealet måles tas det ikke hensyn til om arealet er lovlig oppført eller om bruken er lovlig, bruksendringer, lysforhold eller andre sikkerhetsmangler.

Rom som ligger utenfor boenheten, som eier har påvist eller opplyst at tilhører boenheten, er oppmålt og inkludert i BRA-e. Det er ikke fremvist dokumentasjon på at rommet tilhører boenheten, med mindre dette er angitt særskilt. Rom utenfor boenheten kan omdisponeres av borettslaget/sameiet, og dette kan påvirke boligens BRA-e.

Opplysninger om areal kan ikke alene benyttes for beregning av markedsverdi.

Personvern

Tilstandsrapporten er utarbeidet som en del av Fremtind Forsikring AS sitt takstkonsept. Fremtind Forsikring AS, iVerdi AS, takstforetaket og andre relevante interessenter benytter personopplysninger fra tilstandsrapporten for analyse- og statistikkformål, utvikling og drift av produkter og tjenester i takstbransjen og boligomsetningen. Fremtind Forsikring AS, iVerdi AS og takstforetaket, følger til enhver tid gjeldende personvernlovgivning.

Selgers egenerklæring

Egenerklæringen er boligselgers egen beskrivelse av tilstanden til boligen. Her kan du finne viktige opplysninger som du som kjøper bør vite om før du bestemmer deg for et eventuelt kjøp. Har du spørsmål til egenerklæringen kan du snakke med megleren som står for salget.

Selgere

Tony Kjenner

Boligen

- ◆ Boligen ble kjøpt 2021
- ◆ Selger har bodd i boligen de 12 siste månedene
- ◆ Boligselger har kjøpt boligselgerforsikring

Kirkegårdsveien 15G

4847 Arendal

4203-503/526/0/7



Våtrom, tak og fasade

1. Vet du om det er, eller har vært, feil eller skader på bad/våtrom?

♦ **Nei, ikke som jeg kjenner til**

2. Vet du om det er gjort arbeid på bad eller våtrom, enten av deg eller tidligere eiere?

♦ **Nei, ikke som jeg kjenner til**

3. Vet du om det finnes dokumentasjon på hvordan bad/våtrom er bygget opp?

♦ **Ja**

4. Vet du om det er, eller har vært, vannlekkasje eller andre typer feil eller skader på tak, yttervegg, vinduer, dører, garasje, tilleggsbygninger eller lignende?

♦ **Nei, ikke som jeg kjenner til**

5. Vet du om det er, eller har vært, feil eller skader på vinduene, som for eksempel kondens, fuktskader eller vanninntrengning? Eller er noen av vinduene i boligen punktert?

♦ **Nei, ikke som jeg kjenner til**

6. Vet du om det er, eller har vært, skjevheter eller setningsskader i boligen, støttemur, terrasse eller lignende?

♦ **Nei, ikke som jeg kjenner til**

Drenering, fukt og lekkasje

7. Vet du om det er, eller har vært, fukt, råte eller vanninntrengning i underetasje, kjeller eller krypkjeller?

♦ **Nei, ikke som jeg kjenner til**

8. Vet du om det er, eller har vært, fukt, sopp eller råteskader i boligen/sameiet/borettslaget?

♦ **Nei, ikke som jeg kjenner til**

9. Vet du om det er eller har vært skadedyr eller sjenerende insekter i egen enhet eller i sameiet/borettslagets fellesarealer eller i andres enheter?

♦ **Nei, ikke som jeg kjenner til**

Tekniske installasjoner

10. Vet du om det er, eller har vært, feil på vann- eller avløpsanlegg?

♦ **Nei, ikke som jeg kjenner til**

11. Vet du om det er gjort arbeid på vann og avløp, enten av deg eller tidligere eiere?

♦ **Nei, ikke som jeg kjenner til**

12. Vet du om det er, eller har vært, feil eller skader knyttet til sentralfyr, radiator, ventilasjon, varmepumpe, kjøkkenvifte, badersvifte eller andre installasjoner?

♦ **Ja**



Ja, rotor motoren i ventilasjonsaggregatet (SAVE VTR 200/B R 1000W) var defekt. Denne ble byttet i august 2025.

Er det gjort tiltak, eller er feilen/skaden utbedret?

♦ Ja

Faglært arbeid:

1. **Hvilket år ble jobben fullført?:** 2025

Firmanavn: REN VENTILASJON AS

Beskrivelse av arbeidet: Byttet defekt rotor motor.

13. Vet du om det er gjort arbeid på sentralfyr, radiator, ventilasjon, varmpumpe eller andre installasjoner, enten av deg eller tidligere eiere?

♦ Nei, ikke som jeg kjenner til

14. Vet du om det er, eller har vært, feil eller skader knyttet til ildsted eller pipe?

♦ Nei, ikke som jeg kjenner til

15. Vet du om det er gjort arbeid på ildsted eller pipe, enten av deg eller tidligere eiere?

♦ Nei, ikke som jeg kjenner til

16. Vet du om det er, eller har vært, feil eller skader på det elektriske anlegget?

♦ Nei, ikke som jeg kjenner til

17. Vet du om det er gjort arbeid på det elektriske anlegget, enten av deg eller tidligere eiere?

♦ Nei, ikke som jeg kjenner til

Eiendommen og omgivelsene

18. Vet du om bruken av eiendommen eller området rundt kan endres av foreslåtte eller vedtatte reguleringsplaner, nabovarsel, offentlige vedtak eller lignende?

♦ Nei, ikke som jeg kjenner til

19. Vet du om det finnes kommunale pålegg, heftelser eller krav knyttet til eiendommen eller boligen?

♦ Nei, ikke som jeg kjenner til

20. Vet du om boligen eller eiendommen har blitt endret eller bygget ut etter opprinnelig byggeår, enten av deg eller tidligere eiere?

♦ Nei, ikke som jeg kjenner til

21. Vet du om det mangler midlertidige brukstillatelser eller ferdigattester fra kommunen?

♦ Nei, ikke som jeg kjenner til

22. Vet du om det har vært flom, ras, skred eller lignende på eiendommen, eller om den ligger i et fareområde?

♦ Nei, ikke som jeg kjenner til

23. Har eiendommen utleiedel, for eksempel en leilighet, hybel eller lignende?



♦ **Nei, ikke som jeg kjenner til**

24. Vet du om det er gjort radonmåling på eiendommen, enten av deg eller tidligere eiere?

♦ **Nei, ikke som jeg kjenner til**

25. Vet du om det finnes skaderapporter, tilstandsvurderinger, boligsalgsrapporter eller om det er utført målinger for boligen?

♦ **Ja**

Ja, ved tidligere salg/kjøp av bolig i 2021.

Det blir foretatt ny tilstandsrapport i mai 2026 av takstmann.

26. Vet du om noe i nabolaget som kan være plagsomt eller ubehagelig for kjøperen?

♦ **Nei, ikke som jeg kjenner til**

27. Vet du om du selv eller sameiet/borettslaget/laget/selskapet er innblandet i uenigheter eller konflikter rundt eiendommen?

♦ **Nei, ikke som jeg kjenner til**

28. Vet du om det finnes planer, vedtak eller forslag som kan føre til økte utgifter, som festeavgift, fellesutgifter, fellesgjeld eller kommunale avgifter?

♦ **Nei, ikke som jeg kjenner til**

Generelt

29. Har boligen garasje eller øvrige tilleggsbygninger?

♦ **Nei, ikke som jeg kjenner til**

30. Vet du om det er gjort arbeid på eiendommen som ikke er nevnt i de andre spørsmålene?

♦ **Nei, ikke som jeg kjenner til**

31. Vet du om det er, eller har vært, feil på tilbehør som følger med eiendommen?

♦ **Nei, ikke som jeg kjenner til**

32. Er det bestilt Norgespris på strøm?

Ja. Norgespris er en statlig ordning som gir husholdninger tilbud om strøm til fast pris på 50 øre pr. kilowattime (prisen gjelder frem til 31. Desember 2026). Ordningen gjelder både boliger og fritidsboliger. Når en bolig med Norgespris bytter eier, vil ny eier fortsatt være bundet til Norgespris ut bindingstiden. Les mer på Regjeringens nettsider.

33. Har du andre opplysninger om boligen eller eiendommen, utover det du har svart?

♦ **Nei, ikke som jeg kjenner til**



Bolig selges med boligselgerforsikring

Selger har kjøpt Fremtind boligselgerforsikring.

Boligselgerforsikringen dekker mangler som selger er ansvarlig for etter avhendingsloven, med de unntakene som følger av forsikringsvilkårene.

Hvis du oppdager noe du mener kan være en mangel, må du reklamere til Fremtind innen to måneder etter at du oppdaget, eller burde oppdaget, forholdet. Dette gjør du på fremtind.no.

Husk at du som kjøper ikke må begynne å utbedre forholdet før du har fått svar på reklamasjonen. Da kan du som kjøper miste retten til å reklamere over forholdet. Du har likevel en plikt til å begrense en eventuell skade - for eksempel ved å tørke opp vannsøl etter en vannlekkasje og sørge for at lekkasjen stopper.



Adresse Kirkegårdsveien 15G, 4847 ARENDAL	
Dato for energimerking 21.05.2026	Merkenummer Energiattest-2026-299104
Bygningskategori Boligblokker	Bygningsnummer 300482875
Gårdsnummer 503	Bruksnummer 526
Seksjonsnummer 7	Bruksenhetsnummer H0202

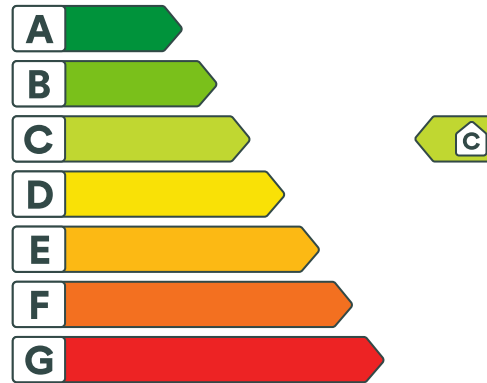

Energikarakteren

Energikarakteren angir hvor energieffektiv boligen er, inkludert oppvarmingsanlegget. Energikarakteren er beregnet ut fra den typiske energibruken for boligtypen. Beregningene er gjort ut fra normal bruk ved et gjennomsnittlig klima. Det er boligens energimessige standard og ikke bruken som bestemmer energikarakteren. Boligdata i denne attesten er beregnet ut fra opplysninger som er gitt av boligeier. Der opplysninger ikke er oppgitt, brukes typiske standardverdier for den aktuelle bygningstypen.



Boliginformasjon

Byggeår 2015	Bygningstype Leilighet
Bruksareal 43,0 m²	Oppvarmet bruksareal 43,0 m²
Oppvarmet etasje 1	Bygningsmateriale Betong
Oppvarming Elektrisitet	
Ventilasjon Balansert ventilasjon	



Energi

Beregnet vektet levert energi i normert klima er et nøkkeltall for å vurdere en bygnings energieffektivitet, der ulike energibærere (strøm, fjernvarme, varmepumpe) vektet ulikt.

Beregnet vektet levert energi i normert klima

Pr. KVM pr. år
119,57 kWh/m²

Beregnet levert energi i lokalt klima

Pr. KVM pr. år
116,38 kWh/m²

Totalt levert pr. år
5 004 kWh



Kirkegårdsveien 15G, 4847 ARENDAL



Detaljering

Bygningsform Nei	Vegger Nei
Vindu Nei	Gulv Nei
Takkonstruksjon Nei	Ytterdører Nei
Energibruk Nei	Lekkasjetall Nei
Solceller Nei	



Kirkegårdsveien 15G, 4847 ARENDAL



Tiltak

Brukertiltak

Tiltak 1: Slå el.apparater helt av

Elektriske apparater som har stand-by modus trekker strøm selv når de ikke er i bruk, og må derfor slås helt av.

Tiltak 2: Spar strøm på kjøkkenet

Ikke la vannet renne når du vasker opp eller skyller. Bruk kjeler med plan bunn som passer til platen, bruk lokk, kok ikke opp mer vann enn nødvendig og slå ned varmen når det har begynt å koke. Slå av kjøkkenventilatoren når det ikke lenger er behov. Bruk av microbølgeovn til mindre mengder mat er langt mer energisparende enn komfyren. Tin frossenmat i kjøleskapet. Kjøøl - og frys skal avrimes ved behov for å hindre unødvendig energibruk og for høy temperatur inne i skapet / boksen (nye kjølekap har ofte automatisk avriming). Fjern støv på kjøleribber og kompressor på baksiden. Slå av kaffetraker når kaffen er ferdig traktet og bruk termos. Oppvaskmaskinen har innebygde varmelementer for oppvarming av vann og skal kobles til kaldvannet, kobles den til varmtvannet øker energibruken med 20 - 40 % samtidig som enkelte vaske - og skylleprosesser foregår i feil temperatur.

Tiltak 3: Luft kort og effektivt

Ikke la vinduer stå på gløtt over lengre tid. Luft heller kort og effektivt, da får du raskt skifta lufta i rommet og du unngår nedkjøling av gulv, tak og vegger.

Tiltak 4: Bruk varmtvann fornuftig

Bytt til sparedusj hvis du ikke har. For å finne ut om du bør bytte til sparedusj eller allerede har sparedusj kan du ta tiden på fylling av ei vaskebøtte; nye sparedusjer har et forbruk på kun 9 liter per minutt. Ta dusj i stedet for karbad. Skift pakning på dryppende kraner. Dersom varmtvannsberederen har nok kapasitet kan temperaturen i berederen reduseres til 70gr.

Tiltak 5: Slå av lyset og bruk sparepærer

Slå av lys i rom som ikke er i bruk. Utnytt dagslyset. Bruk sparepærer, spesielt til utelys og rom som er kalde eller bare delvis oppvarmet.

Tiltak 6: Redusér innetemperaturen

Ha en moderat innetemperatur, for hver grad temperatursenkning reduseres oppvarmingsbehovet med 5 %. Mennesker er også varmekilder; jo flere gjester – desto større grunn til å dempe varmen. Ha lavere temperatur i rom som brukes sjelden eller bare deler av døgnet. Monter tetningslister rundt trekkfulle vinduer og dører (kan sjekkes ved bruk av myggspiral/røyk eller stearinlys). Sett ikke møbler foran varmeovner, det hindrer varmen i å sirkulere. Trekk for gardiner og persienner om kvelden, det reduserer varmetap gjennom vinduene.

Tiltak 7: Tiltak utendørs

Monter urbryter (koblingsur) på motorvarmeren slik at den ikke står på mer enn nødvendig. Skift til sparepærer. Sparepærer på 5, 7, 11, 15, og 20 W tilsvarer glødelamper på henholdsvis 25, 40, 60, 75 og 100 W, og de varer dessuten lenger, 8.000-15.000 timer mot 1.000-2.500 timer for glødelamper. Det kan monteres fotocelle på utebelysningen slik at det automatisk går av/på etter dagslyset/mørket. Eller det kan monteres bevegelsessensor slik at lyset kun går på ved bevegelse og slås av automatisk etter forhåndsinnstilt tid. For snøsmelteanlegg som kun er manuelt styrt av/på eller ift. lufttemperatur kan det installeres automatikk slik at snøsmelteanlegget både er temperatur- og nedbørsstyrt dvs. når det registreres nedbør og kulde samtidig.

Tiltak 8: Vask med fulle maskiner

Fyll opp vaske- og oppvaskmaskinen før bruk. De fleste maskiner bruker like mye energi enten de er fulle eller ikke.

Tiltak 9: Følg med på energibruken i boligen

Gjør det til en vane å følge med energiforbruket. Les av måleren månedlig eller oftere for å være bevisst energibruken. Ca halvparten av boligens energibruk går til oppvarming.

Tiltak 10: Velg hvitevarer med lavt forbruk

Når du skal kjøpe nye hvitevarer så velg et produkt med lavt strømforbruk. Produktene deles inn i energiklasser fra A til G, hvor A er det minst energikrevende. Mange produsenter tilbyr nå varer som går ekstra langt i å være energieffektive. A+ og det enda bedre A++ er merkinger som har kommet for å skille de gode fra de ekstra gode produktene.

Tiltak på elektriske anlegg

Tiltak 11: Temperatur- og tidsstyring av panelovner

Evt. eldre elektriske varmeovner uten termostat skiftes ut med nye termostatregulerte ovner med tidsstyring, eller det ettermonteres termostat / spareplugg på eksisterende ovn. Dersom mange ovner skiftes ut bør det vurderes et system hvor temperatur og tidsinnstillinger i ulike rom i boligen styres fra en sentral enhet.

Tiltak utendørs

Tiltak 12: Montere urbryter på motorvarmer

Det monteres urbryter (koblingsur) på motorvarmeren slik at den ikke står på mer enn nødvendig.

Tiltak 13: Montere automatikk på utebelysning

Det kan monteres fotocelle på utebelysningen slik at det automatisk går av/på etter dagslyset/mørket. Eller det kan monteres bevegelsessensor slik at lyset kun går på ved bevegelse og slås av automatisk etter forhåndsinnstilt tid.

Tiltak 14: Skifte til sparepærer på utebelysning

Sparepærer på 5, 7, 11, 15, og 20 W tilsvarer glødelamper på henholdsvis 25, 40, 60, 75 og 100 W. Sparepærer gir like mye lys som vanlige glødelamper, men bruker bare rundt 20% av energien. De varer dessuten lenger, 8.000-15.000 timer mot 1.000 - 2.500 timer for glødelamper.

Tiltak 15: Termostat- og nedbørsstyring av snøsmelteanlegg

Snøsmelteanlegget er kun manuelt styrt, eller styres kun etter lufttemperatur. Det installeres automatikk slik at snøsmelteanlegget både er temperatur- og nedbørsstyrt. Det kan være i form av en temperatur- og snøføler i bakken, med temperatur - og fuktføler i luften. Snøsmelteanlegget aktiveres kun ved behov dvs. når det registreres nedbør og kulde samtidig.



Om grunnlaget for energimerket

Enova er ansvarlig for energimerkeordningen. Energimerket beregnes på grunnlag av oppgitte opplysninger om boligen. For informasjon som ikke er oppgitt, brukes typiske standardverdier for den aktuelle bygningstypen fra tidsperioden den ble bygd i. Beregningsmetodene for energikarakteren baserer seg på NS 3031.

<https://www.enova.no/energimerking>



Spørsmål om energiattesten

Spørsmål om energiattesten, energimerkeordningen eller gjennomføring av energieffektivisering og tilskuddsordninger kan rettes til Enova Svarer.

For ytterligere råd og veiledning om effektiv energibruk se våre nettsider.

<https://www.enova.no>

Nabolagsprofil

Kirkegårdsveien 15G - Nabolaget Myrene/Furukollen/Langsæ - vurdert av 25 lokalkjente

Nabolaget spesielt anbefalt for

- Familier med barn
- Godt voksne
- Enslige



Offentlig transport

Oddenveien Linje 111	3 min	0.3 km
Arendal stasjon Linje F5, R50	22 min	1.8 km
Kristiansand Kjevik	51 min	

Skoler

Stinta skole (1-10 kl.) 528 elever, 31 klasser	13 min	1.1 km
Steinerskolen i Arendal (1-10 kl.) 178 elever, 12 klasser	19 min	1.6 km
St. Franciskus skole (1-10 kl.) 187 elever, 15 klasser	20 min	1.8 km
Moltemyr skole (1-10 kl.) 341 elever, 21 klasser	24 min	1.9 km
Arendal vgs - Mølleheia	20 min	
Arendal videregående skole 880 elever, 30 klasser	20 min	1.8 km

Ladepunkt for el-bil

Legevakten i Arendal - Arendal komm...	6 min
Aust-Agder museum og arkiv	12 min



Kvalitet på skolene

Veldig bra 78/100



Opplevd trygghet

Veldig trygt 66/100



Naboskapet

Høflige 60/100

Aldersfordeling

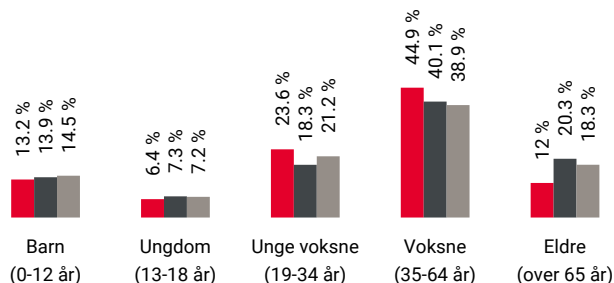

Område	Personer	Husholdninger
Myrene/Furukollen/Langsæ	659	373
Arendal	39 170	19 324
Norge	5 425 412	2 654 586

Barnehager

Furukollen idrettsbarnehage (0-5 år) 76 barn	3 min	0.3 km
Springkleiv barnehage (0-5 år) 20 barn	8 min	0.7 km
Strømsbuåsen barnehage (0-5 år) 69 barn	15 min	1.3 km

Dagligvare

Rema 1000 Myrene PostNord	8 min	0.8 km
Kiwi Myrene	10 min	



Innholdet i nabolagsprofilen er hentet fra ulike datakilder, og feil eller mangler kan forekomme. Vurderinger og sitater er innhentet på web og gir uttrykk for hvordan naboene vurderer nabolaget. FINN.no AS kan ikke holdes ansvarlig for feil/mangler i profilen. Copyright © Finn.no AS 2026

Primære transportmidler



1. Egen bil



2. Gående



Kvalitet på barnehagene

Veldig bra 80/100



Turmulighetene

Nærhet til skog og mark 79/100



Gateparkering

Lett 79/100

Sport

	Norac stadion - Bjønnes kunstgress Fotball	10 min	0.9 km
	Bjønnes stadion Ballspill, friidrett, sandvolleyball	11 min	1 km
	Arendal Sport og Fitnessenter	8 min	
	Aktiv Trening Arendal	10 min	

Boligmasse

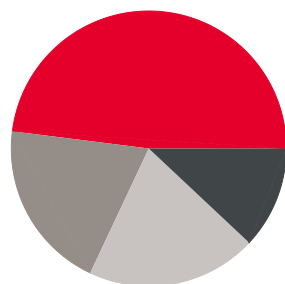

48% enebolig
12% rekkehus
20% blokk
20% annet

«Nær tilgang til sentrum, nærbutikk og sykehus.»

Sitat fra en lokalkjent



Varer/Tjenester

	ALTI Harebakken	14 min
	Sykehusapoteket Arendal	7 min

Aldersfordeling barn (0-18 år)

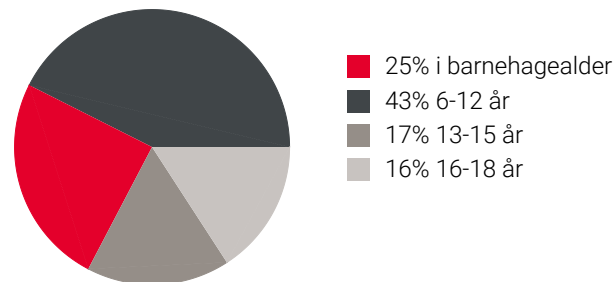

Familiesammensetning

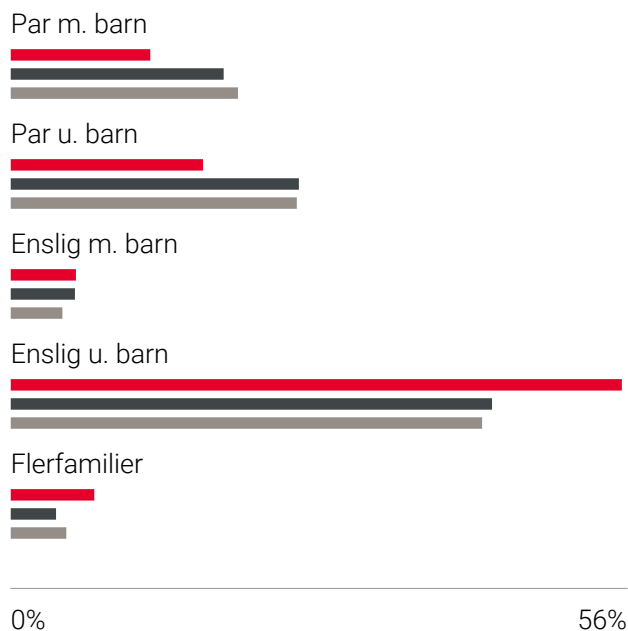

0% 56%
Myrene/Furukollen/Langsæ
Arendal
Norge

Sivilstand

		Norge
Gift	27%	33%
Ikke gift	57%	54%
Separert	13%	9%
Enke/Enkemann	3%	4%

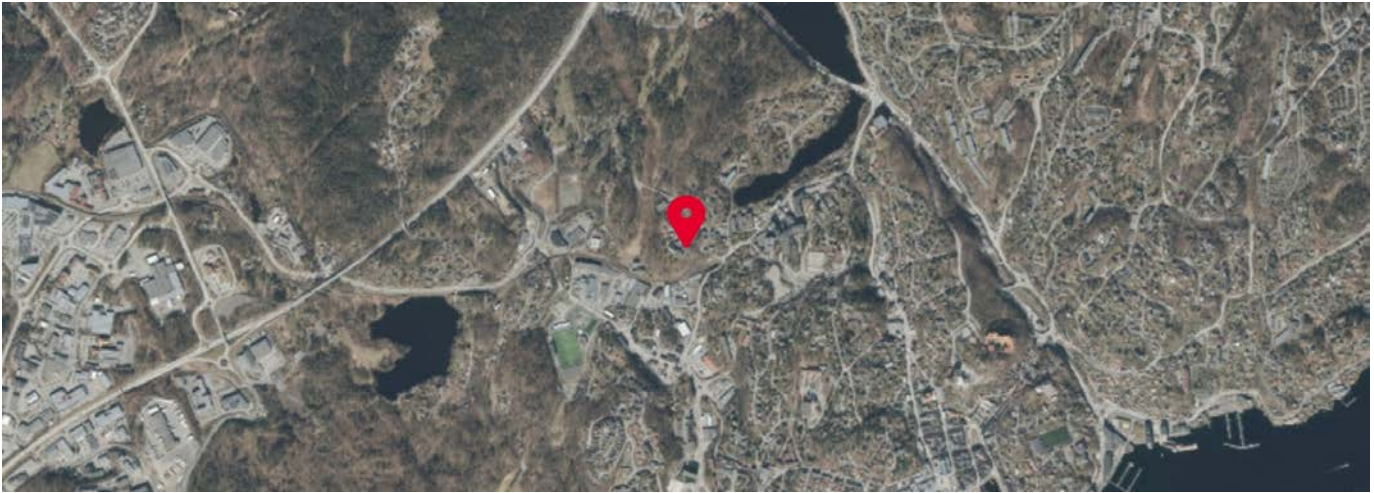

 Innholdet i nabolagsprofilen er hentet fra ulike datakilder, og feil eller mangler kan forekomme. Vurderinger og sitater er innhentet på web og gir uttrykk for hvordan naboene vurderer nabolaget. FINN.no AS kan ikke holdes ansvarlig for feil/mangler i profilen. Copyright © Finn.no AS 2026

VEDTEKTER

for

Sameie Furukollen Blokk C
(org. nr. 96354525)

Vedtektene er fastsatt i forbindelse med opprettelsen av sameiet, sist endret på sameiermøtet 27.02.2019.

1. Navn

1-1 Navn og opprettelse

Sameiets navn er Furukollen Blokk C. Sameiet består av 10 boligseksjoner og 1 næringsseksjon (parkering) av eiendommen gnr.503, bnr. 526 i Arendal kommune. Sameiet er opprettet ved seksjoneringsbegjæring tinglyst 26.10.2015.

2. Rettslig råderett

2-1 Rettslig råderett

Den enkelte sameier rår som en eier over seksjonen og har full rettslig råderett over sin seksjon, herunder rett til overdragelse, utleie og pantsettelse, med mindre noe annet følger av lov eller disse vedtektene.

3. Bruken av boligen og fellesarealene

3-1 Rett til bruk

(1) Den enkelte sameier har enerett til bruk av sin bruksenhet og rett til å nytte fellesarealer til det de er beregnet eller vanlig brukt til, og til annet som er i samsvar med tiden og forholdene.

(2) Bruken av bruksenheten og fellesarealene må ikke på en urimelig eller unødvendig måte være til skade eller ulempe for andre sameiere.

(3) Bruksenheten kan bare nyttes i samsvar med formålet.

3-2 Ordensregler

Sameiermøtet kan fastsette vanlige ordensregler. Dyrehold er tillatt under forutsetning av at det ikke er til ulempe eller sjenanse for de øvrige brukere av eiendommen. Det skal søkes styret om å få holde dyr, og hensyn til allergikere skal veie høyt i saksbehandling.

4. Vedlikehold

4-1 Sameiernes vedlikeholdsplikt

(1) Den enkelte sameier skal holde boligen, og andre rom og annet areal som hører boligen til forsvarlig vedlike, slik at det ikke oppstår skade eller ulempe for de andre sameierne. Sameierne skal vedlikeholde slikt som vinduer, rør, sikringsskap fra og med første hovedsikring/inntakssikring, ledninger med tilbehør, varmekabler,

inventar, utstyr inklusive vannklosett, varmtvannsbereder og vask, apparater og innvendige flater. Våtrom må brukes og vedlikeholdes slik at lekkasjer unngås.

(2) Vedlikeholdet omfatter også nødvendige reparasjoner og utskifting av slikt som rør, sikringsskap fra og med første hovedsikring/inntakssikring, ledninger med tilbehør, varmekabler, inventar, utstyr inklusive slik som vannklosett, varmtvannsbereder og vasker, apparater, tapet, gulvbelegg, vegg-, gulv- og himlingsplater, skillevegger, listverk, skap, benker og innvendige dører med karmen.

(3) Sameieren har også ansvaret for oppstaking og rensing av innvendige avløpsledninger både til og fra egen vannlås/sluk og fram til sameiets felles-/hovedledning. Sameier skal også rense eventuelle sluk på verandaer, balkonger o. l.

(4) Sameieren skal holde boligen fri for insekter og skadedyr.

(5) Oppdager sameieren skade i boligen som sameiet er ansvarlig for å utbedre, plikter sameieren straks å sende melding til sameiet.

(6) Sameierne kan bli erstatningsansvarlig overfor sameiet og andre sameiere for tap som følger av forsømt vedlikehold.

4-2 Sameiets vedlikeholdsplikt

(1) Sameiet skal holde bygninger og eiendommen for øvrig i forsvarlig stand så langt plikten ikke ligger på sameierne.

(2) Felles rør, ledninger, kanaler og andre felles installasjoner som går gjennom boligen, skal sameiet holde ved like. Sameiet har rett til å føre nye slike installasjoner gjennom boligen dersom det ikke er til vesentlig ulempe for sameieren. Sameiets vedlikeholdsplikt omfatter også utvendig vedlikehold av vinduer.

(3) Sameiets vedlikeholdsplikt omfatter også utskifting av vinduer, herunder nødvendig utskifting av isolerglass, og ytterdører til boligen eller reparasjon eller utskifting av tak, bjelkelag, bærende veggkonstruksjoner, sluk, samt rør eller ledninger som er bygd inn i bærende konstruksjoner med unntak av varmekabler.

(4) Sameieren skal gi adgang til boligen slik at sameiet kan utføre sin vedlikeholdsplikt, herunder ettersyn, reparasjon eller utskifting. Ettersyn og utføring av arbeid skal gjennomføres slik at det ikke er til unødig ulempe for sameieren eller annen bruker av boligen.

(5) Sameierne kan kreve erstatning fra sameiet for skader som følger av forsømt vedlikehold fra sameiet.

5. Felleskostnader, pantesikkerhet og heftelsesform

5-1 Felleskostnader

(1) Kostnader med eiendommen som ikke knytter seg til den enkelte bruksenhet, skal fordeles mellom sameierne etter sameiebrøken med mindre særlige grunner

taler for å fordele kostnadene etter nytten for den enkelte bruksenhet eller etter forbruk.

(2) Den enkelte sameier skal forskuddsvis hver måned betale akontobeløp fastsatt av sameierne på sameiermøtet eller av styret. Akontobeløpet kan også dekke avsetning av midler til framtidig vedlikehold, påkostninger eller andre fellestiltak på eiendommen, dersom sameiermøtet har vedtatt slik avsetning.

5-2 Panterett for sameiernes forpliktelse

De andre sameierne har panterett i seksjonen for krav mot sameieren som følger av sameieforholdet. Pantekravet kan ikke overstige et beløp som for hver bruksenhet svarer til folketrygdens grunnbeløp på tidspunktet da tvangsdekning besluttes gjennomført.

5-3 Heftelsesform

For felles ansvar og forpliktelser hefter den enkelte sameier i forhold til sin sameiebrøk.

6. Pålegg om salg og fravikelse

6-1 Mislighold

Sameiers brudd på sine forpliktelser overfor sameiet utgjør mislighold. Som mislighold regnes blant annet manglende betaling av felleskostnader, forsømt vedlikeholdsplikt, ulovlig bruk og brudd på ordensregler.

6-2 Pålegg om salg

Hvis en sameier til tross for advarsel vesentlig misligholder sine plikter, kan styret pålegge vedkommende å selge seksjonen, jfr. eierseksjonslovens § 26 første ledd. Advarsel skal gis skriftlig og opplyse om at vesentlig mislighold gir styret rett til å kreve seksjonen solgt.

6-3 Fravikelse

Medfører sameierens oppførsel fare for ødeleggelse eller vesentlig forringelse av eiendommen, eller er sameierens oppførsel til alvorlig plage eller sjenanse for eiendommens øvrige brukere, kan styret kreve fravikelse av seksjonen etter tvangsfullbyrdelseslovens kapittel 13.

7. Styret og dets vedtak

7-1 Styret - sammensetning

(1) Sameiet skal ha et styre som skal bestå av en styreleder og 2-4 andre medlemmer med 1-3 varamedlemmer.

(2) Funksjonstiden for styreleder og de andre medlemmene er to år. Varamedlemmer velges for ett år. Styremedlem og varamedlem kan gjenvelges.

(3) Styret skal velges av sameiermøtet. Sameiermøtet velger styreleder ved særskilt valg. Styret velger nestleder blant sine medlemmer.

7-2 Styrets oppgaver

(1) Styret skal sørge for vedlikehold og drift av eiendommen og ellers sørge for forvaltningen av sameiets anliggender i samsvar med lov, vedtekter og vedtak i sameiermøtet. Styret har herunder å treffe alle bestemmelser som ikke i loven eller vedtektene er lagt til andre organer.

(2) Styrelederen skal sørge for at styret holder møte så ofte som det trengs. Et styremedlem eller forretningsføreren kan kreve at styret sammenkalles.

(3) Styret skal føre protokoll over sine forhandlinger. Protokollen skal underskrives av de frammøtte styremedlemmene.

7-3 Styrets vedtak

Styret er vedtaksført når mer enn halvparten av alle styremedlemmene er til stede. Vedtak kan gjøres med mer enn halvparten av de avgitte stemmene. Står stemmene likt, gjør møtelederens stemme utslaget. De som stemmer for et vedtak, må likevel utgjøre mer enn en tredjedel av alle styremedlemmene.

7-4 Representasjon og fullmakt

To styremedlemmer i fellesskap representerer sameiet utad og tegner dets navn.

8. Sameiermøtet

8-1 Myndighet

Den øverste myndighet i sameiet utøves av sameiermøtet.

8-2 Tidspunkt for sameiermøtet

(1) Ordinært sameiermøte skal holdes hvert år innen utgangen av april måned.

(2) Ekstraordinært sameiermøte skal holdes når styret finner det nødvendig, eller når minst to sameiere som til sammen har minst en tiendedel av stemmene, krever det og samtidig oppgir hvilke saker de ønsker behandlet.

8-3 Varsel om og innkalling til sameiermøte

(1) Forut for ordinært sameiermøte skal styret varsle sameierne om dato for møtet og om frist for innlevering av saker som ønskes behandlet.

(2) Sameiermøtet skal innkalles skriftlig av styret med et varsel som skal være på minst åtte og høyst tjue dager. Ekstraordinært sameiermøte kan om nødvendig kalles inn med kortere varsel som likevel skal være på minst tre dager. I begge tilfeller skal det gis skriftlig melding til forretningsføreren/boligbyggelaget.

(3) I innkallingen skal de sakene som skal behandles være bestemt angitt. Skal et forslag som etter loven eller vedtektene må vedtas med minst to tredjedels flertall kunne behandles, må hovedinnholdet være angitt i innkallingen. Saker som en sameier ønsker behandlet i det ordinære sameiermøtet, skal nevnes i innkallingen når styret har mottatt krav om det etter vedtektenes punkt 8-3 (1).

8-4 Saker som skal behandles på ordinært sameiermøte

Sameiermøtet skal:

- behandle styrets årsberetning
- behandle og eventuelt godkjenne styrets regnskapsoversikt for foregående kalenderår
- velge styremedlemmer

- behandle andre saker som er nevnt i innkallingen

8-5 Møteledelse og protokoll

Sameiermøtet skal ledes av styrelederen med mindre sameiermøtet velger en annen møteleder, som ikke behøver å være sameier. Møtelederen skal sørge for at det føres protokoll fra sameiermøtet.

8-6 Stemmerett og fullmakt

(1) I sameiermøtet har sameierne stemmerett med én stemme for hver seksjon de eier.

(2) Hver sameier kan møte ved fullmektig. For en seksjon med flere eiere kan det bare avgis en stemme.

8-7 Vedtak på sameiermøtet

(1) Foruten saker som nevnt i punkt 8-4 i vedtektene kan ikke sameiermøtet fatte vedtak i andre saker enn de som er bestemt angitt i innkallingen.

(2) Med de unntak som følger av loven eller vedtektene fattes alle beslutninger av sameiermøtet med vanlig flertall av de avgitte stemmer. Ved valg kan sameiermøtet på forhånd fastsette at den som får flest stemmer skal regnes som valgt.

(3) Stemmelikhet avgjøres ved loddtrekning.

(4) Det kreves minst to tredjedels flertall av de avgitte stemmer i sameiermøtet for vedtak om:

- a) ombygging, påbygging eller andre endringer av bebyggelsen eller tomten som etter forholdene i sameiet går ut over vanlig forvaltning og vedlikehold,
- b) omgjøring av fellesarealer til nye bruksenheter eller utvidelse av eksisterende bruksenheter,
- c) salg, kjøp, bortleie eller leie av fast eiendom, herunder seksjon i sameiet som tilhører eller skal tilhøre sameierne i fellesskap,
- d) andre rettslige disposisjoner over fast eiendom, som går ut over vanlig forvaltning,
- e) samtykke til endring av formål for en eller flere bruksenheter fra boligformål til annet formål,
- f) samtykke til reseksjonering som nevnt i eierseksjonslovens § 12 annet ledd annet punktum,
- g) tiltak som har sammenheng med sameiernes bo- eller bruksinteresser og som går ut over vanlig forvaltning og vedlikehold, når tiltaket fører med seg økonomisk ansvar eller utlegg for sameierne på mer enn 5 prosent av de årlige fellesutgiftene,
- h) endring av vedtektene.

(5) Vedtak om salg eller bortfeste av hele eller vesentlige deler av eiendommen, samt vedtak som innebærer vesentlige endringer av sameiets karakter, krever tilslutning fra samtlige sameiere.

9. Ugildhet (inhabilitet) og mindretallsvern

9-1 Ugildhet

(1) Et styremedlem må ikke delta i behandlingen eller avgjørelsen av noe spørsmål som medlemmet selv eller nærstående har en framtrædende personlig eller økonomisk særinteresse i.

(2) Ingen kan selv eller ved fullmektig eller som fullmektig delta i avstemning på sameiermøtet om avtale med seg selv eller nærstående eller om ansvar for seg selv eller nærstående i forhold til sameiet. Det samme gjelder avstemning om pålegg om salg eller krav om fravikelse etter eierseksjonslovens §§ 26 og 27.

9-2 Mindretallsvern

Sameiermøtet, styret eller forretningsfører kan ikke treffe beslutning som er egnet til å gi visse sameiere eller andre en urimelig fordel på andre sameieres bekostning.

10. Forholdet til eierseksjonsloven

Lov om eierseksjoner av 23. mai 1997 nr. 31 kommer til anvendelse så langt intet annet er fastsatt i disse vedtektene.

FERDIGMELDING AV VA-Anlegg
Sauterustallasjon, stikkledning og fellesledning

Tiltaket gjelder: Grnr: 503 Bnr: 526 Feste nr: Seksjonsnr: 7
 Navn: SØR BOLIG Prosjekt 4/5
 Gate: kirkegårdsveien 15 G Område:

Målestokk 1:250
 Beliggenhet og høyder på ledninger må oppfattes som orienterende.

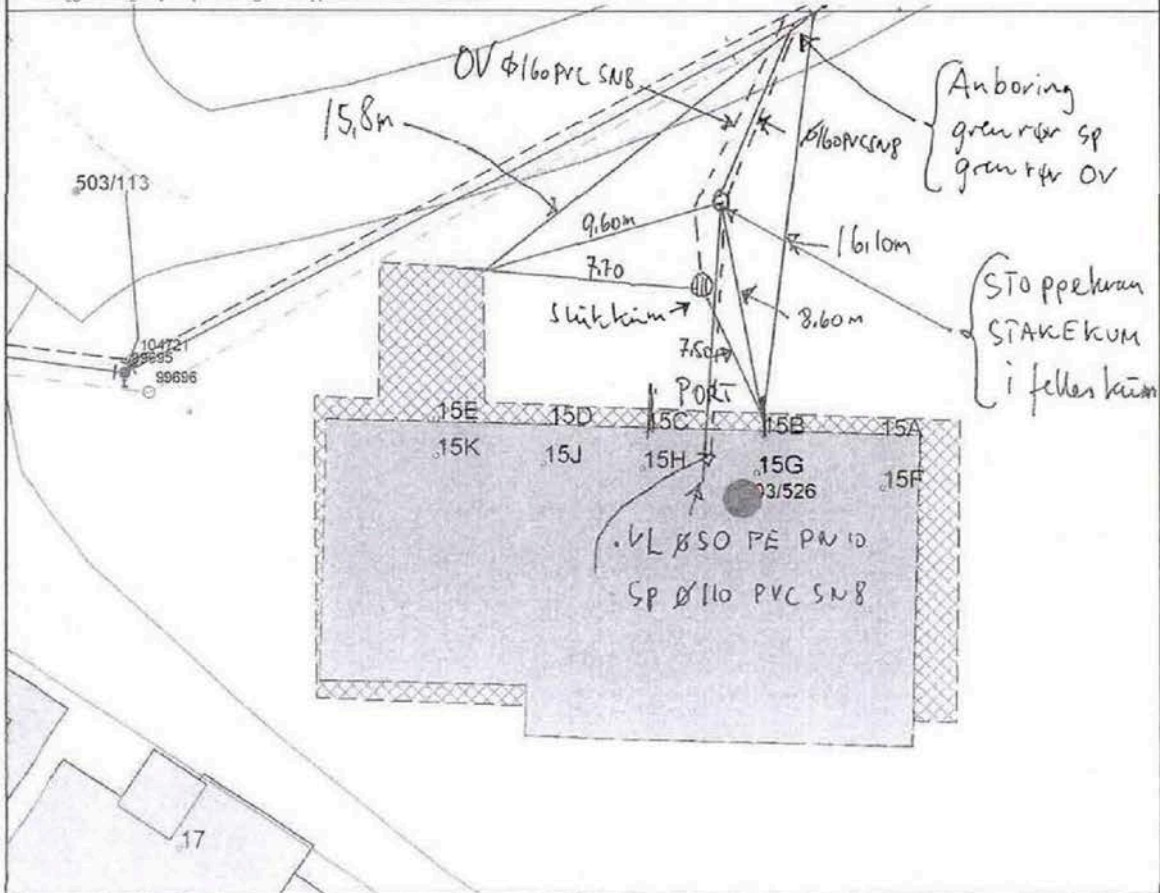

Følgende skal målsettes nøyaktig (utmal fra punkt i kart); utvendig bakkekran, kum, stakeluke, tilkoblingssted (pkt på off. ledn), slamavskiller, minirensanlegg, pumpestasjon, overgang nytt/eksisterende evt dim/matrialendring, grenrør og retningsendringer.

Rørdimensjon, materiale og trykkklasse skal påføres alle ledninger nytt/eksisterende.

Dersom stoppegran og/eller stakeluke ligger under et kumlokk skal det komme frem av skissen.

Dato tilkobling vann: } 30.10.15
 Dato tilkobling avløp: }
 Dato ferdigstilt slam-anlegg:
 Tomming, utkoblingsdato:
 Tømmefirma:
 Dato lekkasje utbedret:



0 4 A W 9 / 200745 Geomatikk
 2015/8826-1 FER

Ansvartlig foretak m underskrift:

IF Sport & Anlegg A/S
 Org.nr. 980 535 689

[Handwritten signature]

Dato: 11.11.15



For matrikkelenhet:

Kommune:

4203 - ARENDAL

Utskriftsdato / klokkeslett: 18.05.2026 kl. 09:29

Gårdsnummer:

503

Produsert av: Ellen Magnussen - 0906 Arendal

Bruksnummer:

526

Festenummer:

7

Seksjonsnummer:

Matrikkelenhet

Matrikkelenhetstype: Seksjon
 Bruksnavn:
 Etableringsdato: 26.10.2015
 Skyld: 0
 Er tinglyst: Ja
 Sameiebrøk: 1 / 17 i matrikkelenhet 503 / 526
 Formål seksjon: Boligseksjon

Eierforhold

Rolle	Status	Føds.d./org.nr	Navn	Bruksenhet	Adresse	Andel
Hjemmelshaver		030387	KJENNER TONY		Kirkegårdsveien 15G 4847 ARENDAL	1 / 1

Eiere registrert hos Skatteetaten

Rolle	Status	Føds.d./org.nr	Navn	Bruksenhet	Adresse	Andel
Eier registrert hos Skatteetaten		030387	KJENNER TONY		Kirkegårdsveien 15G 4847 ARENDAL	

Forretninger der matrikkelenheten er involvert

Forretning	Forretningsdokumentdato	Tinglysing	Matrikkelføring
Forretningstype	Kommunal saksreferanse	Status	Signatur
Årsak til feilretting	Nettadresse (URL)	Endret dato	Dato
	Annen referanse		

Forretning Forretningstype Årsak til feilretting	Forretningsdokumentdato Kommunal saksreferanse Nettadresse (URL) Annen referanse	Status	Tinglysing	Endret dato	Matrikkeløp Signatur Dato
Omnummerering v/kommuneendring	01.01.2020	Tinglyst		01.01.2020	smatmynd 01.01.2020
Omnummerering		Omnummerert til:	4203 - 503/526		
		Omnummerert fra:	0906 - 503/526		
		Omnummerert til:	4203 - 503/526/0/1		
		Omnummerert fra:	0906 - 503/526/0/1		
		Omnummerert til:	4203 - 503/526/0/2		
		Omnummerert fra:	0906 - 503/526/0/2		
		Omnummerert til:	4203 - 503/526/0/3		
		Omnummerert fra:	0906 - 503/526/0/3		
		Omnummerert til:	4203 - 503/526/0/4		
		Omnummerert fra:	0906 - 503/526/0/4		
		Omnummerert til:	4203 - 503/526/0/5		
		Omnummerert fra:	0906 - 503/526/0/5		
		Omnummerert til:	4203 - 503/526/0/6		
		Omnummerert fra:	0906 - 503/526/0/6		
		Omnummerert til:	4203 - 503/526/0/7		
		Omnummerert fra:	0906 - 503/526/0/7		
		Omnummerert til:	4203 - 503/526/0/8		
		Omnummerert fra:	0906 - 503/526/0/8		
		Omnummerert til:	4203 - 503/526/0/9		
		Omnummerert fra:	0906 - 503/526/0/9		
		Omnummerert til:	4203 - 503/526/0/10		
		Omnummerert fra:	0906 - 503/526/0/10		
		Omnummerert til:	4203 - 503/526/0/11		
		Omnummerert fra:	0906 - 503/526/0/11		
		Omnummerert til:	4203 - 503/526/0/12		
		Omnummerert fra:	0906 - 503/526/0/12		
		Omnummerert til:	4203 - 503/526/0/13		
		Omnummerert fra:	0906 - 503/526/0/13		
		Omnummerert til:	4203 - 503/526/0/14		
		Omnummerert fra:	0906 - 503/526/0/14		
		Omnummerert til:	4203 - 503/526/0/15		
		Omnummerert fra:	0906 - 503/526/0/15		
		Omnummerert til:	4203 - 503/526/0/16		
		Omnummerert fra:	0906 - 503/526/0/16		
		Omnummerert til:	4203 - 503/526/0/17		
		Omnummerert fra:	0906 - 503/526/0/17		

Forretning Forretningstype Årsak til feilretting	Forretningsdokumentdato Kommunal saksreferanse Nettadresse (URL) Annen referanse	Status	Tinglysing	Endret dato	Matrikkeløring Signatur Dato
Seksjonering	20.10.2015	Tinglyst		31.10.2015	0906mye 20.10.2015
Seksjonering	2015/7086	Rolle	Matrikkelenhet	Arealendring	
		Etablert/Endret	0906 - 503/526		
		Etablert/Endret	0906 - 503/526/0/1		
		Etablert/Endret	0906 - 503/526/0/2		
		Etablert/Endret	0906 - 503/526/0/3		
		Etablert/Endret	0906 - 503/526/0/4		
		Etablert/Endret	0906 - 503/526/0/5		
		Etablert/Endret	0906 - 503/526/0/6		
		Etablert/Endret	0906 - 503/526/0/7		
		Etablert/Endret	0906 - 503/526/0/8		
		Etablert/Endret	0906 - 503/526/0/9		
		Etablert/Endret	0906 - 503/526/0/10		
		Etablert/Endret	0906 - 503/526/0/11		
		Etablert/Endret	0906 - 503/526/0/12		
		Etablert/Endret	0906 - 503/526/0/13		
		Etablert/Endret	0906 - 503/526/0/14		
		Etablert/Endret	0906 - 503/526/0/15		
		Etablert/Endret	0906 - 503/526/0/16		
		Etablert/Endret	0906 - 503/526/0/17		

Aktive bygg som er registrert på matrikkelenheten

Bygningsnr: 300 482 875
Løpenr: 378 Ant. boliger: 10
 Repr.punkt: Koordinatsystem: EUREF89 UTM Sone 32
 Nord: 6480635 Øst: 485387
 Bygningsendingskode:
 Bygningstype: Stort frittliggende boligbygg på 3 og 4 etg.
 Næringsgruppe: Bolig
 Bygningsstatus: Ferdigattest
 Energikilder:
 Oppvarming:

Bebygd areal: 378
 Bruksareal bolig: 866 Ant. etasjer: 3
 Bruksareal annet: 0 Vannforsyning: Tilkn. off. vannverk
 Bruksareal totalt: 866
 Bruttoareal bolig: 0 Avløp: Offentlig kloakk
 Bruttoareal annet: 0 Har heis: Nei
 Bruttoareal totalt: 0

Datoer
 Rammetillatelse: 27.01.2015
 Igangsettingstillatelse: 27.01.2015
 Tatt i bruk:
 Midlertidig brukstillatelse: 28.10.2015
 Ferdigattest: 20.02.2016

Etasjer	Etasje	Antall boenheter	BRA bolig	BRA annet	BRA totalt	BTA bolig	BTA annet	BTA totalt
	H02	5	284	0	284	0	0	0
	H01	5	284	0	284	0	0	0
	U01	0	298	0	298	0	0	0

Bruksenheter
 Adresse: 55094 Kirkegårdsveien 15 G
 Bruksenhetsnummer: H0202
 Bruksareal: 50
 Ant. rom: 2
 Kjøkkentilgang: 1
 Bad: 1
 WC: 1
 Matrikkelenhet: 503/526/0/7

Kontaktpersoner
 Rolle: Tiltakshaver
 Føds.dato/org.nr: 999516122
 Navn: SØR BOLIG AS
 Bruksenhet: Torbjørnsbu 21
 Adresse: 4847 ARENDAL

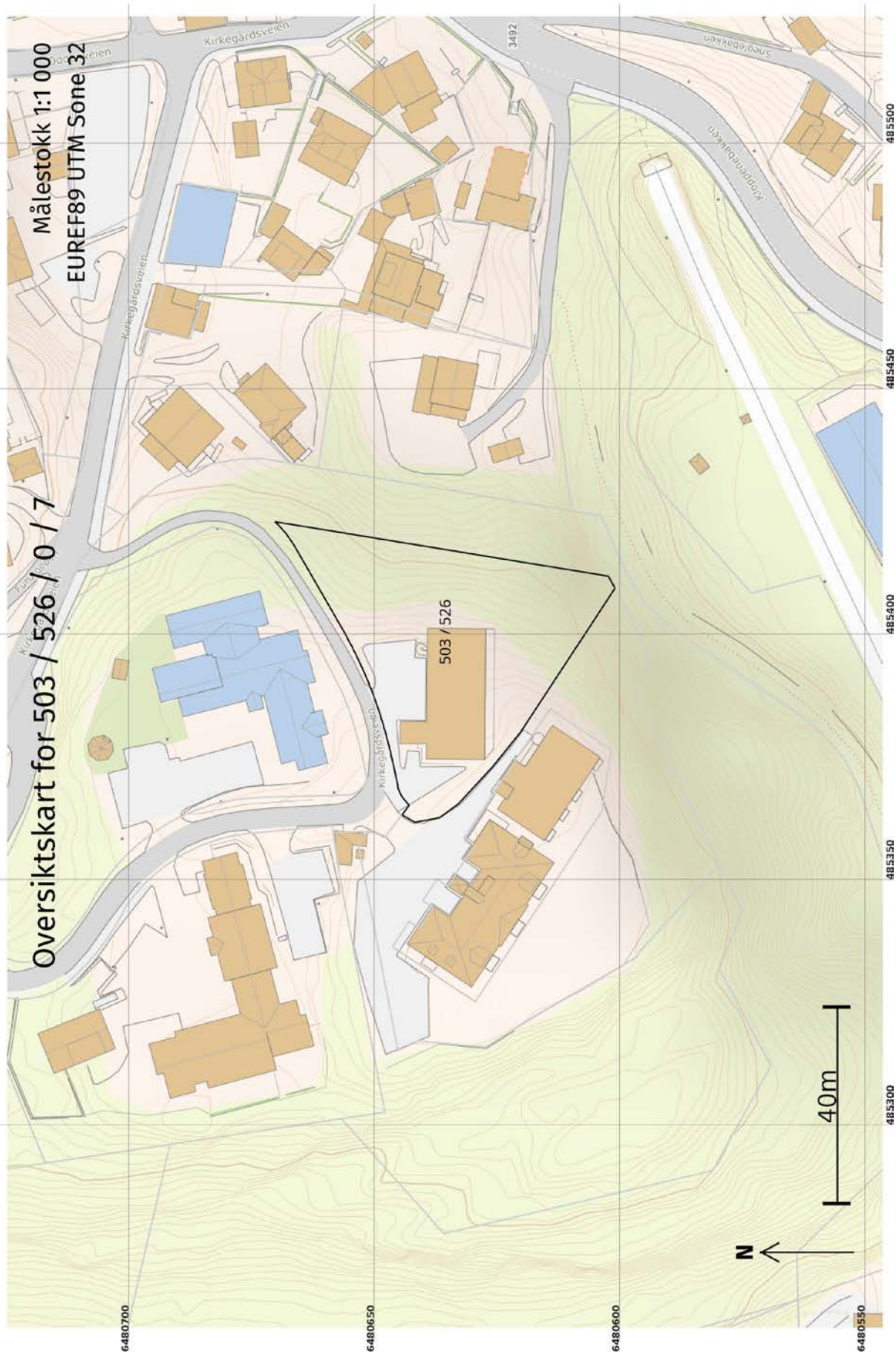

AV5

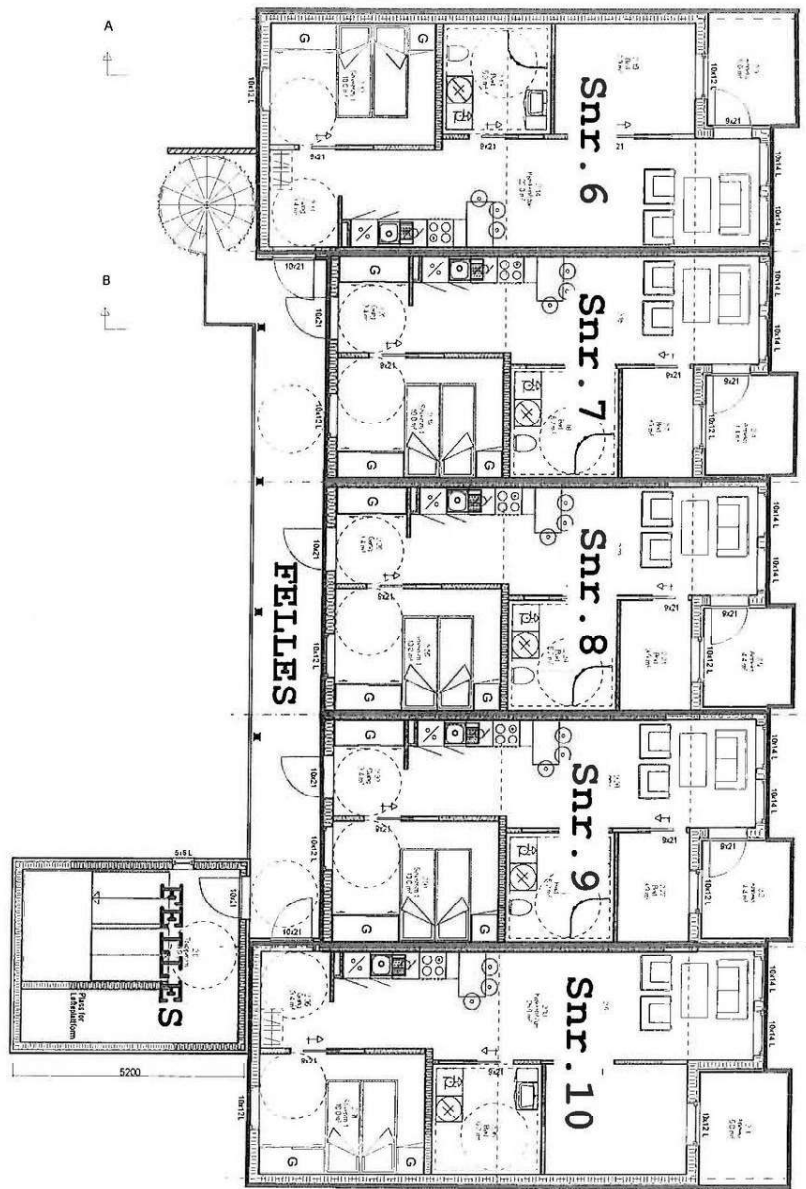

TS BYGGTEGNING	
Titelstaver: Sør Bolig Gruppen	Date: 11.11.2014
Brosjølases: Furukollen	Tegn: IS
Kommune: Arendal	Prosjekt: 1457 L10
Gnr: Bnr: Mål: 1 : 100	Tegn nr.: 503
Plan 2, eig	© Tegning og beregning av konstruksjoner



ARENDALE KOMMUNE
AREALPLANSTATUS

Gnr.:	503	Bnr.:	526	Fnr.:		Seksj. nr.:	7
Adresse:	Kirkegårdsveien 15G, 4847 Arendal				Dato:	137.05.2026 lgu	

Kommuneplan:

Gjeldende kommuneplan: Planperiode 2023– 2033

Formål:
Bebyggelse- og anlegg; eksisterende boligbebyggelse Støysone 210; rød sone. Helikopterstøysone Avvikssone støy (H290) Arendal sentrum og sentrene Saltrød, His og Nedenes er angitt som avvikssone for støy. I avvikssonene kan boligbebyggelse, barnehager og pleieinstitusjoner etableres i gul og rød sone dersom følgende tiltak er ivaretatt: Boliger skal ha minimum en fasade som vender mot stille side, jfr. tabell 3 i T-1442/16 <i>Se kartutsnitt i figur 1.1 under.</i>

Reguleringsplan:

Arealplanid:	Plannavn:	Vedtatt i kraft:
1915r4	Furukollen <i>Reguleringsbestemmelser; se eget vedlegg</i>	25.08.2005

Formål:
Boligbebyggelse <i>Se kartutsnitt i figur 1.2 under.</i>

Planer under arbeid:	<input checked="" type="checkbox"/> NEI	<input type="checkbox"/> JA
-----------------------------	---	-----------------------------

Merknader:

Opplysningene er gitt etter de dokumenter som finnes i vårt arkiv med direkte betydning for eiendommen og gir ingen garanti med hensyn til fremtidige planer.

Se vår hjemmeside for nyttig informasjon om planer i Arendal kommune.

Utsnitt av KOMMUNEPLANEN 2023-2033	
---	---

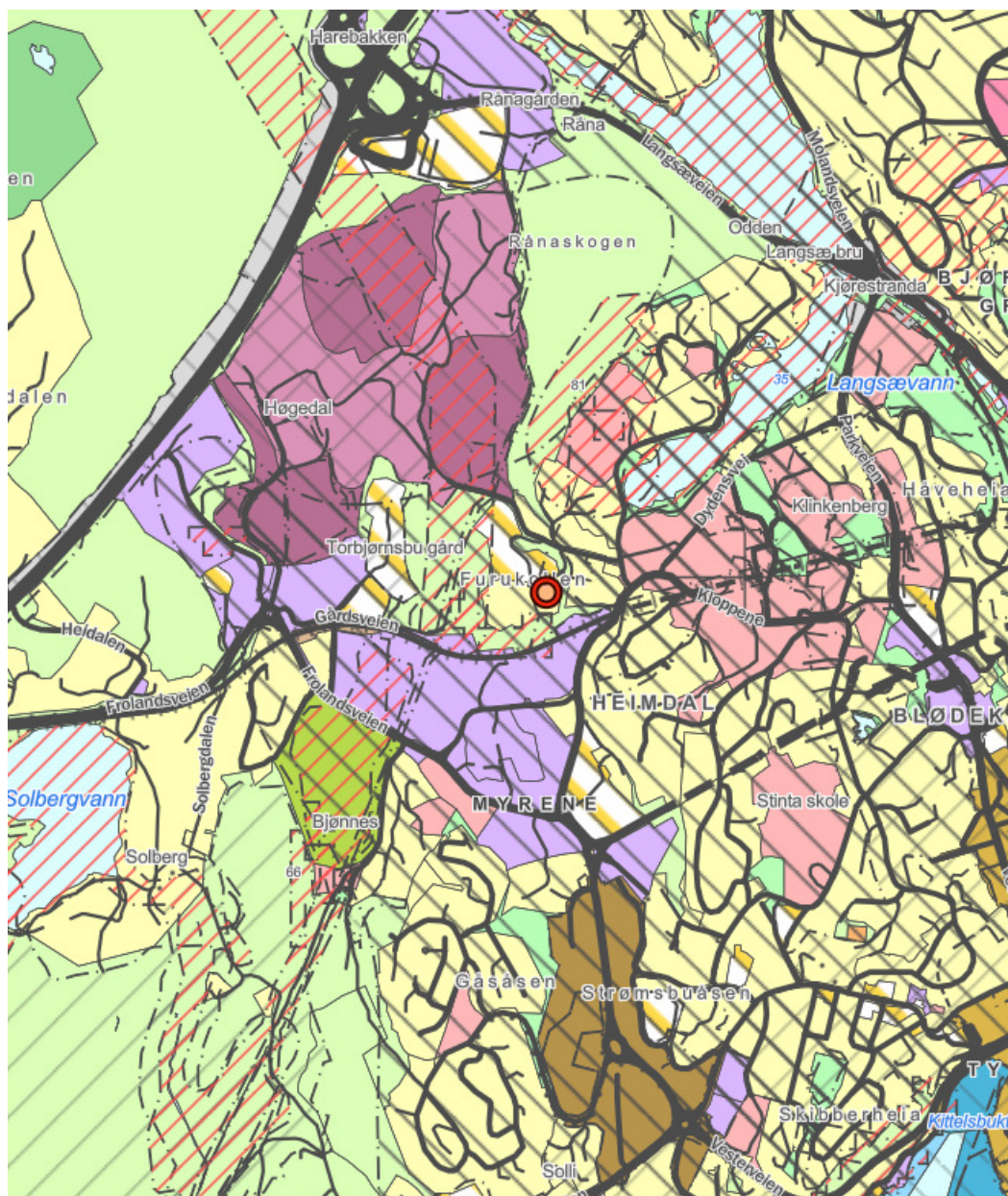

Fig. 1.1 Utsnitt av gjeldende kommuneplan (Kartet er ikke målestokkholdig)

**Utsnitt av
REGULERINGSPLAN/BEBYGGELSESPAN/PUA**

Med situasjonskart (Situasjonskartet er ikke juridisk bindende)

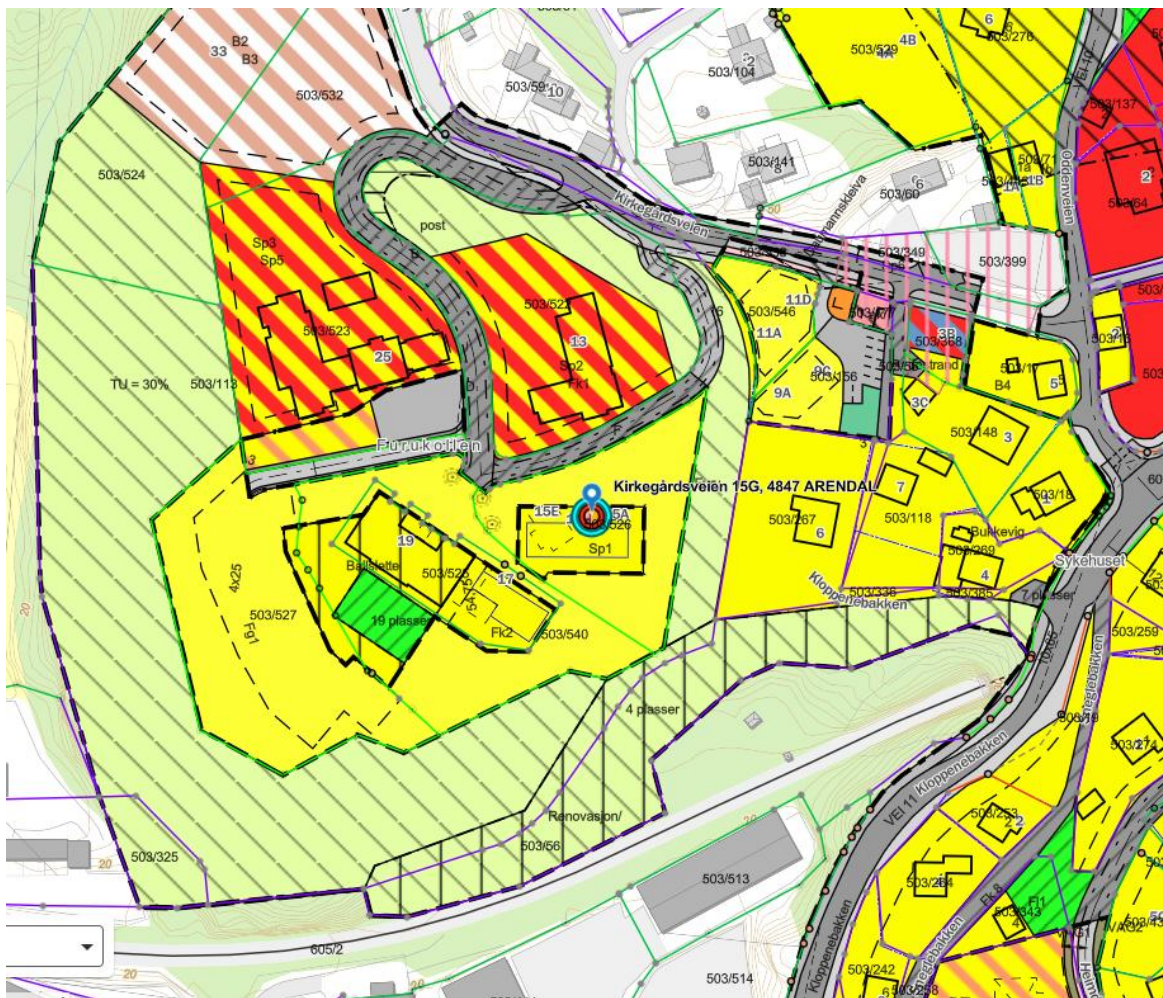

Fig. 1.2 Utsnitt av gjeldende reguleringsplan (Kartet er ikke målestokkholdig).



OVERSIKT OVER LØSØRE OG TILBEHØR TIL EIENDOMMEN

Oversikten er utarbeidet av Norges Eiendomsmeglerforbund, Eiendom Norge og Advokatforeningens Eiendomsmeglingsgruppe, og er gjeldende fra 1. januar 2020.

Generelt

Lov om avhending av fast eiendom (avhendingslova/avhl.) av 3. juli 1992 regulerer kjøper og selgers rettigheter og plikter ved overdragelse av fast eiendom og andeler i borettslag.

I henhold til avhl. § 3-4 skal eiendommen, når annet ikke er avtalt, overdras med innredninger og utstyr som etter lov, forskrift eller annet offentlig vedtak skal følge med. Det samme gjelder varig innredning og utstyr som enten er fastmontert eller er særskilt tilpasset bygningen, jf. avhl. § 3-5. Loven inneholder ingen detaljert oversikt over hva som omfattes av «innredning og utstyr», og over hva som skal regnes som «fastmontert eller særskilt tilpasset».

Partene kan fritt avtale hva som skal følge med eiendommen ved salg. Bransjens liste over løsøre og tilbehør som skal følge med eiendommen, er en del av avtalen mellom kjøper og selger dersom ikke annet er opplyst i salgsoppgaven, kjøper har tatt forbehold i bud eller avtale på annen måte er inngått. Der intet annet er avtalt, vil løsøre og tilbehør medfølge slik dette fremkommer av avhl. § 3-4 og § 3-5 og denne oversikt.

Produkter og installasjoner som medfølger overdras uten noen form for garantier, utover eventuell gjenværende leverandørgaranti.

Dersom det er noe i nedenstående liste som ikke finnes på eiendommen, vil det heller ikke medfølge.

- 1. HVITEVARER** medfølger der dette er spesielt angitt i salgsoppgaven.
- 2. HELDEKKENDE TEPPER** følger med uansett festemåte.
- 3. VARMEKILDER**, slik som ovner, kaminer, peiser, varmepumper og panelovner, følger med uansett festemåte. Frittstående biopeiser/varmeovner og terrassevarmere medfølger ikke. Det følger ikke med varmekilder i rom som ikke har vegg- eller fastmonterte varmekilder på visning.
- 4. TV, RADIO OG MUSIKKANLEGG.** TV-antenner og fellesanlegg for TV, herunder parabolantenne, og tuner/en/dekoder/tv-boks medfølger der dette eies av selger. Veggmontert TV/flatskjerm med tilhørende festeordning samt musikkanlegg følger ikke med (se også punkt 12).
- 5. BADEROMSINNREDNING/UTSTYR.** Badekar, dusjkabinett, dusjvegger, alle fastmonterte speil og hyller, fastmonterte glass- og håndkleholdere, herunder håndklevarmere samt baderomsinnredning, medfølger.
- 6. GARDEROBESKAP** medfølger, selv om disse er løse. Fastmonterte garderobehyller og knagger medfølger. Innredning i garderobeskap, for eksempel løse eller fastmonterte trådkurver, hyller, stenger og lignende, medfølger.

7. KJØKKENINNREDNING medfølger, herunder også åpne, fastmonterte hyller og løs eller fastmontert kjøkkenøy.

8. MARKISER, PERSIENNER og annen type innvendig og utvendig solskjerming, gardinoppheng, lamellgardiner og liftgardiner medfølger.

9. AVTREKKSIVIFTER av alle slag, samt fastmonterte aircondition/ventilasjonsanlegg, medfølger.

10. SENTRALSTØVSUGER medfølger med komplett anlegg, herunder slange, munnstykke mm.

11. LYSKILDER. Kupler, lysstoffarmatur, fastmonterte "spotlights", oppheng og skinner med spotlights samt utelys og hagebelysning medfølger. Vegglamper, krokhengte lamper, lysekroner, prismelamper og lignende som er koblet til sukkerbit eller stikkontakt følger likevel ikke med.

12. INSTALLERTE SMARTHUSLØSNINGER med sentral som styrer lys, varme, lyd o.l., samt tilhørende trådløse enheter som brytere, sensorer, kameraer, integrerte høyttalere el. medfølger. Enkle lysstyringssystem f.eks. med en sentral som kun styrer lyspærer eller smartpærer montert i sokkel medfølger likevel ikke.

13. UTVENDIGE SØPPELKASSER og eventuelt holder/hus til disse medfølger.

14. POSTKASSE medfølger.

15. UTENDØRS INNRETNINGER slik som flaggstang, fastmontert tørkestativ, samt andre faste utearrangementer som f.eks. badestamp, boblekar/jacuzzi og liknende utendørs kar, lekestue, lekestativ, utepeis, fastmontert trommel til vannslange, medfølger. Guidekabel/avgrenskingskabel til robotgressklipper medfølger, men robotgressklipper og ladestasjon for denne medfølger ikke.

16. FASTMONTERT VEGGLADER/LADESTASJON TIL EL-BIL medfølger uavhengig av hvor laderen er montert.

17. SOLCELLEANLEGG med tilhørende teknisk infrastruktur medfølger.

18. GASSBEHOLDER til gasskomfyr og gasspeis medfølger.

19. BRANNSTIGE, BRANNTAU, feiestige og lignende medfølger der dette er påbudt. Løse stiger medfølger ikke.

20. BRANNSLUKNINGSAPPARAT, BRANNSLANGE og RØYKVARSLER medfølger der dette er påbudt. Det er eier og brukers plikt til å se til at utstyret forefinnes på enhver eiendom. Hvis annet ikke er uttrykkelig avtalt, skal dette derfor alltid følge med ved salg av eiendom.

21. SAMTLIGE NØKLER til eiendommen som selger er i besittelse av skal overleveres kjøper på overtakelsen, herunder nøkler til eventuelle boder, uthus, garasjeportåpner e.l. Låses boder, uthus e.l. med hengelås, skal lås og nøkler til disse medfølge.

22. GARASJEHYLLER, bodhyller, lagringshyller og oppheng til bildekk medfølger såfremt de er fastmontert.

Planter, busker og trær som er plantet på tomten, eller fastmonterte kasser og lignende er en del av eiendommen og medfølger i handelen.

Trygghet for deg som boligkjøper



Derfor bør du ha Boligkjøperforsikring:



1 av 4 finner feil etter overtakelse av ny bolig



Advokaten vet hvilke feil som gir krav mot selger



Vi tar saken, uten økonomisk risiko for deg



Advokathjelp er dyrt når du ikke har Boligkjøperforsikring

Advokatforsikring for boligeiere inkluderer i tillegg:

- Samboeravtale og ektepakt
- Arveoppgjør, testament og fremtidsfullmakt
- Kjøp og håndverkertjenester
- Naboforhold og husleie
- ID-tyveri og nettkrenkelser
- Tilgang til viktige digitale kontrakter
- Husstandsdekning
- Opptil 2 mill. i tvistedekning

Hva koster det?

Andelsbolig og aksjeleilighet	8 900 kr
Selveierleilighet og rekkehus	11 900 kr
Ene-, tomannsbolig og tomt	16 900 kr

Pris gjelder for 5 år.

Advokatforsikring for boligeiere kan bare tegnes samtidig med boligkjøperforsikringen, og koster kun kr 2 800 i tillegg per år.

Egenandel kr 4 000 påløper ved takst, tvist eller 10 timer advokatbistand, avhengig av hva som kommer først

Boligkjøperforsikring tegnes hos eiendomsmegler senest ved kontraktsignering og gir rett til advokathjelp inntil 5 år etter overtakelse. Forsikringen betales som del av oppgjøret ved boligkjøpet. Advokatforsikringen fornyes årlig ved faktura fra HELP.

Har du spørsmål? Kontakt HELP på 22 99 99 99 eller post@help.no. Les mer på help.no.

Ved kjøp av landbrukseieendom, herunder også småbruk, og annen kombinasjonseiendom, begrenser forsikringen seg til våningshuset (kundens primærbolig). Meglerforetaket mottar kr 5 600/5 600/5 900 i kostnadsgodtgjørelse, avhengig av boligtype, samt et tillegg på kr 1 000 ved salg av Advokatforsikring for boligeiere. Vi tar forbehold om pris- og vilkårsendringer. Hvis premien ikke er innbetalt ved overtakelse, vil avtalen bli kansellert. For fullstendig informasjon om dekning og vilkår, se help.no.



9 av 10

boligselgere kjøper
boligselgerforsikring

Boligselgerforsikring

- så du kan føle deg trygg

Undersøkelser viser at én av fem boligkjøpere reklamerer etter kjøp av brukt bolig. I mange tilfeller skyldes det feil eller mangler som først blir oppdaget etter overtakelsen. Selger du uten boligselgerforsikring risikerer du å bli holdt økonomisk ansvarlig. Det kan føre til krav om prisavslag, erstatning eller i verste fall heving av kjøpet.

Med boligselgerforsikring kan du senke skuldrene når salget er gjennomført. Kommer det krav eller klager, er det vi i Fremtind som håndterer saken for deg og som kan utbetale erstatning til kjøper.

Hvorfor boligselgerforsikring?

- gjelder fra budaksept og inntil fem år etter overtakelse
- gjelder skjulte feil og mangler som kjøperen ikke kunne forvente
- dekker krav om prisavslag, erstatning eller heving opptil boligens salgssum, maks 14 millioner kroner
- gir deg profesjonell hjelp fra erfarne advokater og jurister i Fremtind

Prisoversikt

Boligtype/Eierform	Beskrivelse	Pris	Minimumspris	Maksimalpris
Andels- og aksjeboliger	Alle typer andels-/aksjebolig inkl. enebolig og hytte/fritidsbolig.	2,5 ‰	4 200 kr	31 000 kr
Selveierleilighet, eierseksjon og fritidsleilighet Tomannsbolig/ flermannsbolig/ rekkehus	Alle typer seksjonsbolig <i>unntatt</i> enebolig	4,3 ‰	6 500 kr	37 000 kr
Enebolig Tomannsbolig/ flermannsbolig/ rekkehus	Alle typer boliger med eget gnr./bnr <i>inkl.</i> enebolig med snr.	5,6 ‰	12 000 kr	62 000 kr
Hytte	Alle typer hytte (frittliggende og knyttet sammen i rekke) med gnr./bnr./snr./f.nr.	6,2 ‰	9 600 kr	62 000 kr
Tomt	Alle typer tomt	5,6 ‰	10 000 kr	62 000 kr

Fremtind

www.fremtind.no



Et hjem er mer verdt enn et hus, og et hus er mer enn bare vegger.

Det er et sted for å skape gode minner
preget av trivsel, omsorg og trygghet.

For oss som jobber med folks hjem hver
eneste dag, er det naturlig å engasjere oss
sammen med SOS-barnebyer for å gi flere
barn et trygt og godt hjem.

For hvert hjem vi formidler, gir vi derfor
100 kroner til SOS-barnebyers arbeid.

aktiv. +  **SOS
BARNEBYER**

Forbrukerinformasjon om budgivning



Sist oppdatert med virkning fra 1. juli 2025, i forbindelse med ikrafttredelse av endringer i eiendomsmeglingsloven.

Informasjonen er utarbeidet av Forbrukerrådet, Advokatforeningen ved Lovutvalget for eiendomsmegling, Eiendom Norge og Norges Eiendomsmeglerforbund, på grunnlag av bl.a. eiendomsmeglingsloven § 6-8.

Nedenfor gis en oversikt over de retningslinjer som anbefales ved budgivning på eiendommen. Avslutningsvis gis også en kort oversikt over de viktigste rettsreglene tilknyttet budgivning.

Før det legges inn bud på eiendommen oppfordres budgiver til å sette seg inn i all relevant informasjon om eiendommen, herunder salgsoppgave og tilstandsrapport.

GJENNOMFØRING AV BUDGIVNING:

1. Alle bud skal inngis skriftlig til megler, som formidler disse videre til selger. Med skriftlige bud menes også elektroniske meldinger som e-post og SMS når informasjonen i disse er tilgjengelig også for ettertiden. Kravet til skriftlighet gjelder også budforhøyelser, og motbud (bud fra selger), aksept eller avslag fra selger. Før formidling av bud til selger skal megler innhente gyldig legitimasjon og signatur fra budgiver. Kravet til legitimasjon og signatur er oppfylt for budgivere som benytter e-signatur som f.eks. BankID eller MinID.

2. Et bud bør inneholde eiendommens adresse (eventuelt gnr/bnr), kjøpesum, budgivers kontaktinformasjon, finansieringsplan, akseptfrist, overtakelsesdato og eventuelle forbehold som for eksempel usikker finansiering, salg av nåværende bolig ol. Normalt vil ikke et bud med forbehold bli akseptert før forbeholdet er avklart. Konferer gjerne med megler før bud inngis.

3. Megler skal legge til rette for en forsvarlig avvikling av budrunden. I forbrukerforhold (dvs. der selger er forbruker) skal megleren ikke formidle bud med kortere akseptfrist enn kl. 12.00 første virkedag etter siste annonserte visning. Etter denne fristen bør budgivere ikke sette en kortere akseptfrist enn at megler har mulighet til, så langt det er nødvendig, å orientere selger, budgivere og øvrige interessenter om bud og forbehold. Dersom bud inngis med en frist som åpenbart er for kort til at megleren kan avvikle budrunden på en forsvarlig måte som sikrer selger og interessenter et tilstrekkelig grunnlag

for sine handlingsvalg, vil megler fraråde budgiver å stille slik frist.

4. Megler skal ikke formidle bud med forbehold om at budet eller forbehold i budet skal holdes skjult (hemmelig) for andre budgivere og interessenter.

5. Megleren vil uoppfordret gi sin vurdering av det enkelte bud overfor selger, når budet er gitt innenfor fristene i punkt 3.

6. Megleren skal, så langt det er nødvendig og mulig, holde budgiverne skriftlig orientert om mottatte bud, herunder budets størrelse, forbehold og akseptfrist. Megler skal så snart som mulig bekrefte skriftlig overfor budgivere at budene deres er mottatt. For øvrig vil megler, på forespørsel fra andre, opplyse om aktuelle bud på eiendommen, herunder relevante forbehold.

7. Kopi av budjournal skal gis til kjøper og selger uten ugrunnet opphold etter at handel er kommet i stand. Dersom det er viktig for budgiver å bevare sin anonymitet, bør budet formidles gjennom fullmektig.

8. Etter at handel har kommet i stand, eller dersom en budrunde avsluttes uten at handel er kommet i stand, kan en budgiver kreve kopi av budjournalen i anonymisert form.

VIKTIGE AVTALERETTSLIGE FORHOLD:

1. Det eksisterer ingen angrerett ved salg/kjøp av fast eiendom.

2. Når et bud er inngitt til megler og innholdet i budet er formidlet til selger (slik at selger har fått kunnskap om budet), kan budet ikke kalles tilbake. Budet er da bindende for budgiver frem til akseptfristens utløp, med mindre budet før denne tid avslås av selger eller budgiver får melding om at eiendommen er solgt til en annen. Man bør derfor ikke gi bud på flere eiendommer samtidig dersom man ikke ønsker å kjøpe flere enn en eiendom.

3. Selger står fritt til å forkaste eller akseptere ethvert bud, og er for eksempel ikke forpliktet til å akseptere høyeste bud.

4. Når en aksept av et bud har kommet frem til budgiver innen akseptfristens utløp er det inngått en bindende avtale.

5. Husk at et eventuelt bud fra selger til kjøper (såkalte «motbud»), avtalerettslig er et bindende tilbud som medfører at det foreligger en avtale om salg av eiendommen dersom budet i rett tid aksepteres av kjøper.

For eiendommen:

Adresse: Kirkegårdsveien 15G
4847 ARENDAL**Meglerforetak:** Aktiv Eiendomsmegling
Saksbehandler: Håkon Olsen**Telefon:** 941 70 220
E-post: hakon.olsen@aktiv.no**Oppdragsnummer:**

Undertegnede gir herved følgende bud på ovennevnte eiendom:

Kjøpesum: Kr. _____**Beløp med bokstaver:** Kr. _____

+ omkostningert iht. opplysninger i salgsoppgaven

Dette budet er bindende for undertegnede frem til og med den: _____ Kl. _____*Dersom annet ikke er angitt gjelder budet til kl. 15.00 første virkedag etter siste annonserte visning. I forbrukerforhold vil bud med kortere akseptfrist enn til kl. 12.00 første virkedag etter siste annonserte visning ikke bli viderefordlet til selger.***Eventuelle forbehold:** _____

Undertegnede er kjent med at selger står fritt til å godta eller forkaste ethvert bud. Likeledes er undertegnede klar over at budet er bindende for budgiver når det er kommet til selgers kunnskap. Handelen er juridisk bindende for begge parter dersom budet aksepteres innen akseptfristen. Undertegnede er kjent med at budjournalen vil bli forelagt kjøper og selger når handel er sluttet.

Ønsket overtakelsesdato: _____

Budet baseres på opplysninger og salgsvilkår som fremkommer av salgsoppgave datert: _____

Kjøpet vil bli finansiert slik:

Låneinstitusjon: _____ Referanse og tlf nr.: _____

Lånt kapital: _____ Kr.: _____

Egenkapital: _____ Kr.: _____

Totalt: _____ Kr.: _____

Egenkapital består av: Salg av nåværende bolig eller fast eiendom Disponibelt kontantbeløp (bankinnskudd)Jeg gir bud som: Forbruker Ledd i næringsvirksomhet / juridisk person (selskap)Jeg samtykker til bruk av elektronisk kommunikasjon: Ja Nei

Navn: _____

Navn: _____

Fødselsnr. (11 siffer): _____

Fødselsnr. (11 siffer): _____

Adresse: _____

Adresse: _____

Postnr.: _____ Sted: _____

Postnr.: _____ Sted: _____

Tlf.: _____ E-post: _____

Tlf.: _____ E-post: _____

Dato.: _____ Sign: _____

Dato.: _____ Sign: _____

Kopi av legitimasjon

Kopi av legitimasjon

aktiv.
Tar deg videre