

Tilstandsrapport

 Fritidsbolig

 Nordmyrveien 31, 8752 KONSVIKOSEN

 LURØY kommune

 gnr. 45, bnr. 141

Markedsverdi

1 600 000

Sum areal alle bygg: BRA: 237 m² BRA-i: 135 m²



Befaringsdato: 16.09.2025

Rapportdato: 23.09.2025

Oppdragsnr.: 20914-4232

Referansenummer: WM7545

Autorisert foretak: Motakst AS

Sertifisert Takstingeniør: Thomas Grindstrand Dikvold

Vår ref: Lars Emil Brattland



MOTAKST



Rapporten kan brukes i inntil ett år etter rapportdato, og kan ikke gjenbrukes ved flere boligsalg i denne perioden. Skjer det endringer, oppstår skader også videre på boligen, bør du som selger be om oppdatert rapport.

Norsk takst

Norsk takst er bransjeorganisasjonen for landets bygningsakkyndige og takstforetak, med om lag 1400 sertifiserte medlemmer fordelt på omtrent 1000 bedrifter. I boligomsetningen regnes takstrapportene som et helt avgjørende element i den informasjonen som gjøres tilgjengelig for kjøper. Årlig leverer medlemmene rundt 120.000 slike takster. Det gir unik oversikt over norske boliger, og bidrar til at alle oppdrag kan utføres med utgangspunkt i erfaringsbasert kvalitet.



Det stilles høye krav til utdanning, sertifisering og yrkesetikk. Norsk takst er opptatt av at boligomsetningen skal være trygg, og legger vekt på å opptre uavhengig av andre bransjeaktører. Bygningsakkyndige fakturerer sine tjenester uten hensyn til hvilken pris som oppnås, og skal heller ikke på annen måte ha noen egeninteresse knyttet til handelen.

Uavhengighet og god fagkunnskap har over tid bygget troverdighet og tillit. Både selger og kjøper skal kunne stole på bygningsakkyndiges vurderinger. For tilfeller der det likevel skulle oppstå misnøye med utført arbeid, har vi sammen med Forbrukerrådet etablert en klagenemnd.

Norsk takst har en sentral rolle i utviklingen av norske standarder, regler og profesjonsprinsipper, og representerer bransjen i alle relevante internasjonale fora. Dette sikrer at norske bygningsakkyndige tidlig kan tilpasse seg krav og bransjetrender fra utlandet, samtidig som takseringsfaget får en norsk stemme på verdensbasis. Organisasjonen bidrar i næringspolitisk sammenheng, og har vært en pådriver for å sikre at lover og regler gir trygghet for forbrukerne i boligomsetningen.

Motakst AS

Motakst AS er et uavhengig og sertifisert takseringsfirma med base i Nord-Norge. Vi leverer profesjonelle takseringstjenester over hele Helgeland og Troms, med høy faglig integritet, lokal kunnskap og pålitelighet i fokus.

Vår kjernevirksomhet omfatter blant annet: Verditakst og lånetakst, Tilstandsrapporter og vedlikeholdsrapporter, Skadetaksering, Overtagelser og 1 og 5-årsbefaringer for bolig og næring, Bistand ved kjøp og salg av eiendom, Uavhengige vurderinger for forsikring og ved tvister.

Vi har solid erfaring med både bolig-, fritids- og næringseiendom, og kombinerer moderne teknologi med inngående kunnskap om byggeskikk, regelverk og markedsforhold i regionen. Vår metodikk sikrer grundige vurderinger og lett forståelige rapporter, skreddersydd etter kundens behov.

Motakst AS er medlem av Norsk takst og følger bransjens etiske retningslinjer og standarder. Vi er opptatt av kvalitet i alle ledd og setter høyt fokus på kundeservice, presisjon og effektiv gjennomføring.

Rapportansvarlig

Thomas Grindstrand Dikvold
Uavhengig Takstingeniør
thomas@motakst.no
907 02 424

Medansvarlig

Marius Høgås
Uavhengig Takstingeniør
marius@motakst.no
472 67 180



Dette trenger du å vite om tilstandsrapporten



Hva er en tilstandsrapport?

En tilstandsrapport beskriver synlige skader/avvik eller tegn på skader/avvik på boligen. Rapporten fremhever vanligvis ikke positive egenskaper ved boligen.



Hva vurderer en bygningsakkyndig?

Den bygningsakkyndige vurderer boligen ut fra hva man kan forvente av en bygning av samme alder og type. Vurderingen gjøres som regel mot hvordan det var vanlig å bygge og regler som gjaldt da boligen ble oppført (søknadstidspunktet). Forhold som er vanlige for bygningens alder, slik som slitasje etter normal bruk regnes ikke som avvik.



Hva inneholder tilstandsrapporten?

Den bygningsakkyndige undersøker rom og bygningsdeler slik det kommer frem av [Forskrift til avhendingsloven](#). Tilstandsrapporten inneholder bare avvik som den bygningsakkyndige kan se eller kontrollere med enkle hjelpemidler. Det gjøres ikke nærmere undersøkelser slik som åpning av vegger eller andre bygningsdeler. I vegg mot våtrom og rom under terreng kan det borres et hull for å gjøre enkle undersøkelser slik som fuktsøk.

Når du kjøper en brukt bolig

Når du kjøper en brukt bolig, er det viktig å være oppmerksom på at dette ikke kan sammenlignes med å kjøpe en ny bolig. Måten boligen ble bygget på kan være annerledes enn i dag. Bygninger svekkes over tid, og utsettes for slitasje blant annet på grunn av bruk og vær og vind. Mange boliger fornyes helt eller delvis, noen i flere omganger, eller det oppføres tilbygg. Særlig for boliger som er pusset opp eller endret, er det viktig å merke seg at fornyelse av overflater ikke nødvendigvis betyr at bygningsdeler under er forbedret.

Vurdering mot byggregler

Den bygningsakkyndige vil vurdere boligen mot hvordan det var vanlig å bygge og regler som gjaldt på søknadstidspunktet. Den bygningsakkyndige ser etter avvik som har betydning for og som reduserer boligens funksjon og verdi, og som kommer frem av forskrift til avhendingslova.

Noen bygningsdeler og forhold vil den bygningsakkyndige vurdere mot dagens regelverk. Etter dagens regelverk vil disse kunne få TG2 eller TG3 uten at det nødvendigvis er krav om at avviket må utbedres. Dette kan gjelde sluk, tettesjikt og fall på bad og vaskerom, forhold som gjelder sikkerhet mot brann, rekkverk, trapper, osv.

Tilstandsrapporten beskriver ikke hele boligen

BYGNINGSSAKKYNDIGE SER FOR EKSEMPEL IKKE PÅ

- vanlig slitasje og normal vedlikeholdstilstand
- bagatellmessige forhold som ikke påvirker bygningens bruk eller verdi vesentlig
- etasjeskillere
- tilleggsbygg slik som garasje, bod, anneks, naust også videre
- utvendige trapper
- støttemurer
- skjulte installasjoner
- installasjoner utenfor bygningen
- full funksjonstesting av el- og VVS-installasjoner
- geologiske forhold og bygningens plassering på grunnen
- bygningens planløsning
- bygningens innredning
- løsløse slik som hvitevarer
- utendørs svømmebasseng og pumpeanlegg
- bygningens estetikk og arkitektur
- bygningens lovlighet (bortsett fra bruksendringer, brannceller og forhold som åpenbart kan påvirke helse, miljø og sikkerhet)
- fellesarealer (med mindre boligeier har vedlikeholdsplikt for fellesarealer og dette er kjent for bygningsakkyndig, eller fellesarealet har en særlig tilknytning til boligen).

© iVerdi 2023 © Norsk takst 2023

Malen til denne rapporten, inkludert standardtekstene fra Norsk takst, er vernet etter åndsverkloven og kan kun benyttes av medlemsforetakene i Norsk takst og av takstingeniører som er sertifisert i slikt foretak, samt av kunder hos iVerdi og studenter hos NEAK. For andre aktører er eksemplarframstilling av malen og standardtekster, som utskrift og annen kopiering til bruk som grunnlag for tilsvarende rapporter, bare tillatt når det er hjemlet i lov (kopiering til privat bruk, sitat o.l.) eller avtale med Norsk Takst ([Forside](#)) eller iVerdi ([Hjem-iVerdi](#)).

Utnyttelse i strid med lov eller avtale kan medføre erstatnings- og straffansvar.

Dette trenger du å vite om tilstandsrapporten

Tilstanden vurderes med ulike tilstandsgrader

Tilstanden gir uttrykk for en gitt forventet tilstand, blant annet vurdert ut fra alder og normal bruk. Ved Tilstandsgrad 0 (TG0) og Tilstandsgrad 1 (TG1) gir den bygningssakkyndige normalt ingen begrunnelse for valg av tilstandsgrad. Grunnen er at bygningen eller bygningsdelen da bare har normal slitasje. Ved skjulte konstruksjoner kan alder alene avgjøre tilstandsgrad. Når bygningssakkyndige anbefaler tiltak, for eksempel utbedringer, må brukeren av rapporten vurdere om tiltakene er nødvendige og lønnsomme.

Når den bygningssakkyndige velger tilstandsgrad, baseres vurderingen på faste kriterier som følger av gjeldende bransjestandard for Teknisk tilstandsanalyse ved omsetning av bolig og Forskrift til avhendingslova.

! TG 0

TILSTANDSGRAD 0, TG0: INGEN AVVIK

Bygningsdelen skal være tilnærmet ny, ikke vise tegn på slitasje og det skal være lagt frem dokumentasjon på faglig god utførelse. Det er ingen merknader til delen.

! TG 1

TILSTANDSGRAD 1, TG1: MINDRE AVVIK

Bygningsdelen skal bare ha normal slitasje, og straktiltak skal ikke anses som nødvendig. Graden kan også brukes når delen er ny, men der dokumentasjon på faglig god utførelse mangler.

! TG 2

TILSTANDSGRAD 2, TG2: VESENTLIGE AVVIK OG MINDRE AVVIK SOM ETTER NS 3600 GIR TG 2

Bygningsdelen skal enten ha feil utførelse, en skade eller symptomer på skade, sterk slitasje eller nedsatt funksjon. Graden gis når bygningsdelen trenger vedlikehold eller tiltak i nær fremtid. Graden skal også brukes når delen er gammel og det er grunn til å varsle om faren for skader på grunn av alderen, eller når det er grunn til å overvåke delen spesielt på grunn av fare for større skader eller følgeskader.

Ved avvik som ikke krever umiddelbare tiltak (ingen umiddelbar kostnad) så blir TG2 markert med en lysere farge.

! TG 3

TILSTANDSGRAD 3, TG3: STORE ELLER ALVORLIGE AVVIK

Denne tilstandsgraden brukes ved kraftige tegn på forhold som man må regne med trenger utbedring straks eller innen kort tid. Det er påvist funksjonssvikt eller sammenbrudd.

- TG IU

IKKE UNDERSØKT/IKKE TILGJENGELIG FOR UNDERSØKELSE

Det kan være avvik/skader som ikke er avdekket.

Hva er et anslag på utbedringskostnad?

Hva det vil koste å utbedre rom eller bygningsdeler, er et forsiktig anslag basert på nåværende kvalitet, registrert avvik og angitte tiltak i rapporten. Anslaget er gitt på generelt grunnlag og må ikke forveksles med et pristilbud fra en håndverker. Det kan foreligge avvik og tiltak som ikke kommer frem av rapporten.

Utbedringskostnad avhenger blant annet av personlige valg av og markedspris på materialer og tjenesteyter.

I rapporten skal det settes anslag for utbedringskostnad for TG3, og slikt anslag kan også gis ved TG2.

	Ingen umiddelbare kostnader
	Tiltak under kr 10 000
	Tiltak mellom kr 10 000 - 50 000
	Tiltak mellom kr 50 000 - 100 000
	Tiltak mellom kr 100 000 - 300 000
	Tiltak over kr 300 000

Beskrivelse av eiendommen

Markedsvurdering

Totalt Bruksareal	237 m ²
Totalt Bruksareal for hoveddel	197 m ²
Totalpris	1 600 000

Arealer

[Gå til side](#)

Befaring - og eiendomsopplysninger

[Gå til side](#)

Tomteverdi og teknisk verdi bygninger 3 000 000

Forutsetninger og vedlegg

[Gå til side](#)

Lovlighet

[Gå til side](#)

Fritidsbolig

- Det foreligger ikke tegninger

Takstingeniøren er ikke fremvist byggemeldte og godkjente tegninger, det er derfor ikke mulig å vurdere lovligheten av denne boligen.

Utestue

- Det foreligger ikke tegninger

Takstingeniøren er ikke fremvist byggemeldte og godkjente tegninger, det er derfor ikke mulig å vurdere lovligheten av dette bygget.

Bod

- Det foreligger ikke tegninger

Takstingeniøren er ikke fremvist byggemeldte og godkjente tegninger, det er derfor ikke mulig å vurdere lovligheten av dette bygget.

Sammendrag av boligens tilstand

Fordeling av tilstandsgrader

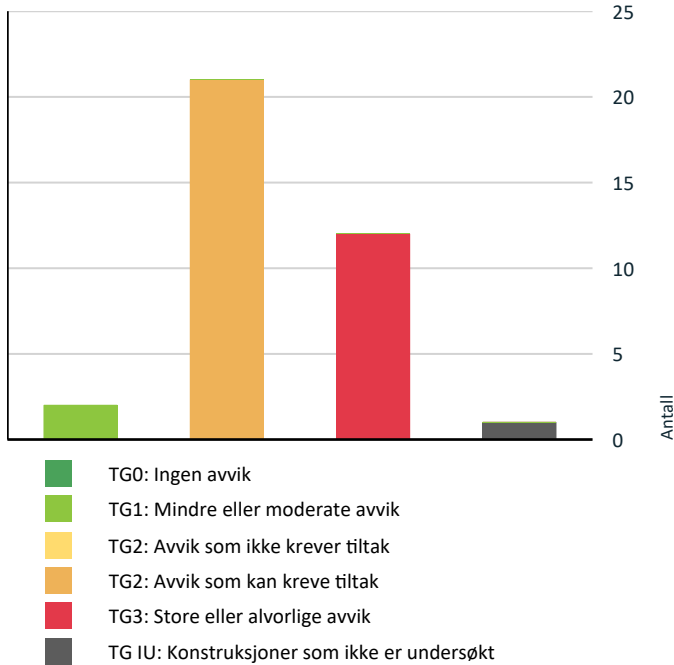

Vil du vite mer om tilstandsgrader? Se side 4.

Anslag på utbedringskostnad

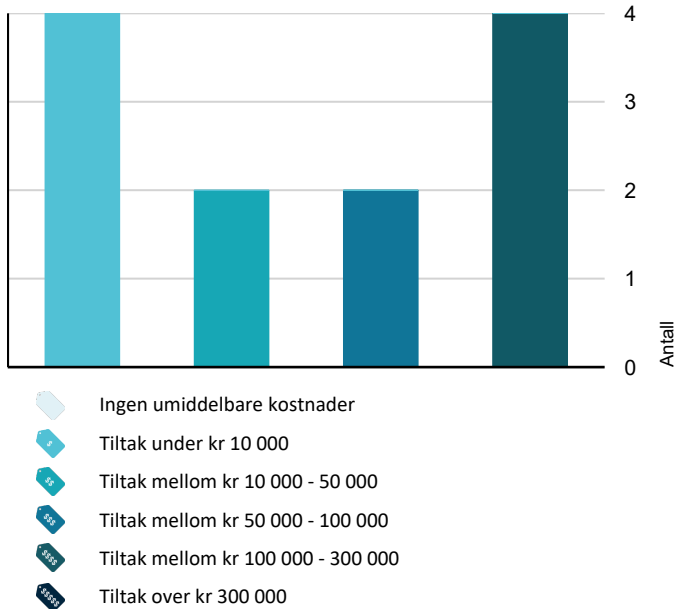

Hva er anslag på utbedringskostnad? Se side 4.

Spesielt for dette oppdraget/rapporten

Boligen er rekvirert til takstingeniøren som salg ved fullmakt. Fullmektig har ikke selv bebodd boligen og har derfor noe begrenset informasjon om boligen.

Oppsummering av avvik

Vil du vite mer? Se på rommet eller bygningsdelen senere i rapporten.

Fritidsbolig

TG 3	STORE ELLER ALVORLIGE AVVIK
!	Utvendig > Nedløp og beslag Gå til side
!	Utvendig > Dører Gå til side
!	Innvendig > Etasjeskille/gulv mot grunn Gå til side
!	Innvendig > Pipe og ildsted Gå til side
!	Innvendig > Rom Under Terreng Gå til side
!	Innvendig > Krypjkjeller Gå til side
!	Tekniske installasjoner > Brann tekniske forhold Gå til side
!	Tomteforhold > Fuksikring og drenering Gå til side
!	Tomteforhold > Grunnmur og fundamenter Gå til side
!	Tomteforhold > Terrengforhold Gå til side
!	Våtrom > 1. Etasje > Bad > Generell Gå til side
!	Våtrom > 1. Etasje > Vaskerom > Generell Gå til side
TG IU	KONSTRUKSJONER SOM IKKE ER UNDERSØKT
!	Utvendig > Takkonstruksjon/Loft - Tilbygg Gå til side
TG 2	AVVIK SOM KAN KREVE TILTAK
!	Utvendig > Taktekkning Gå til side
!	Utvendig > Veggkonstruksjon Gå til side
!	Utvendig > Takkonstruksjon/Loft Gå til side
!	Utvendig > Vinduer Gå til side

Sammendrag av boligens tilstand

! Utvendig > Balkonger, terrasser og rom under balkonger	Gå til side
! Innvendig > Overflater	Gå til side
! Innvendig > Radon	Gå til side
! Innvendig > Innvendige trapper	Gå til side
! Innvendig > Innvendige dører	Gå til side
! Innvendig > Andre innvendige forhold	Gå til side
! Tekniske installasjoner > Vannledninger	Gå til side
! Tekniske installasjoner > Avløpsrør	Gå til side
! Tekniske installasjoner > Ventilasjon	Gå til side
! Tekniske installasjoner > Varmepumpe	Gå til side
! Tekniske installasjoner > Varmtvannstank	Gå til side
! Tekniske installasjoner > Elektrisk anlegg	Gå til side
! Tomteforhold > Utvendige vann- og avløpsledninger	Gå til side
! Tomteforhold > Septiktank	Gå til side
! Våtrom > 1. Etasje > Bad > Tilliggende konstruksjoner våtrom	Gå til side
! Våtrom > 1. Etasje > Vaskerom > Tilliggende konstruksjoner våtrom	Gå til side
! Kjøkken > 1. Etasje > Kjøkken > Avtrekk	Gå til side

Tilstandsrapport

FRITIDSBOLIG



Kommentar

Ukjent byggeår.

Anvendelse

Fritidsboligen var ved befarings møblert.

Standard

Fritidsboligen har normal standard, alder tatt i betraktning.

Vedlikehold

Fritidsboligen fremstår som normalt vedlikeholdt, men enkelte oppgraderinger må påregnes iht. normal elde og slitasje.

UTVENDIG

Taktekking

Punktet må sees i sammenheng med Takkonstruksjon/Loft

Type takteking: Stålplater.

Årstall hovedbygg: 2010.

Årstall tilbygg: Ukjent.

Type undertak: Ukjent.

Årstall: Ukjent.

Taket er besiktiget fra vindu i loftsetasjen og bakke nivå.

Vurdering av avvik:

- Mer enn halvparten av forventet brukstid er passert på undertak.

Mer enn halvparten av forventet brukstid er passert på taktekingen og undertaket på tilbygget.

Det er noe rust på skruet og i nedre kant av platene.

Overgang mellom tak og vegg er ikke fagmessig utført.

Det er påvist bulker i enkelte metallplater på takteking.

Konsekvens/tiltak

- Tidspunkt for utskiftning av undertak nærmer seg.

Tidspunkt for utskiftning av undertaket og taktekingen på tilbygget nærmer seg. Taket og undertaket bør følges opp jevnlig, og det bør vurderes utskiftning innen rimelig tid for å unngå lekkasjer og følgeskader på underliggende konstruksjoner.

Rust på skruer og platekanter bør utbedres for å hindre videre korrosjon og forringelse av takets funksjon.

Det bør etableres beslag mellom tak og vegg, og avstanden mellom kledningen og taket bør økes for å sikre korrekt utførelse og redusere risiko for vanninntrenging.

Konsekvensen av manglende tiltak kan være vanninntrenging, råteskader og økte vedlikeholdskostnader.

Tilstandsrapport



Nedløp og beslag

Renner og nedløp av metall fra 2010 og plast fra ukjent dato.
Pipen er tekket med heldekkende beslag.

Vurdering av avvik:

- Det mangler snøfangere på hele eller deler av taket, noe som var krav på byggemeldingstidspunktet.
- Det mangler tilfredsstillende adkomst til pipe for feier.

Taknedløpet på tilbygget har lekkasje, og det er benyttet tape for å tette røret.
Det er ikke montert bue på pipene.

Konsekvens/tiltak

- Stigetrinn for feier må monteres.

Taknedløpet på tilbygget må byttes.

Snøfangere må monteres på taket for å hindre snøras, spesielt over inngangspartier og områder med ferdsel.

Manglende snøfangere kan føre til personskader eller materielle skader ved snø- og isras fra taket.

Det bør monteres bue på pipene for å hindre at det regner rett ned i røykrøret.

Kostnadsestimat: Under 10 000

Tilstandsrapport



Veggkonstruksjon

Yttervegger av bindingsverk i tre. Ytterveggene er utvendig kledd med liggende kledning. Det bemerkes at takstingeniøren ikke har gjort fysiske inngrep i konstruksjonen, og at isolasjonstykkel, kvalitet eller tilstand derfor ikke kan dokumenteres. Det er opplyst at veggene ble etterisolert i perioden 2008–2011.

Vurdering av avvik:

- Det er ingen musesperre i nedre kant av konstruksjon.

Værslitt vindskibord.

Konsekvens/tiltak

- Musesperre må etableres.

Det bør etableres lusing/musebånd i nedre kant av konstruksjonen for å hindre at skadedyr kommer inn i konstruksjonen. Konsekvensen av manglende musesperre er økt risiko for at skadedyr kan ta seg inn i veggkonstruksjonen og forårsake skader.

Værslitt vindskibord bør overflatebehandles eller eventuelt skiftes ut for å forhindre videre forringelse og redusere risikoen for råteskader.

Tilstandsrapport



Takkonstruksjon/Loft

Punktet må sees i sammenheng med Taktekking

Saltak takkonstruksjon av tre.

Undertak av ukjent type.

Adkomst til kaldloftet via luke i himling i soverom i loftsetasjen.

Det ble fuktmålt i takkonstruksjonen ved befarings, og det ble ikke registrert forhøyede fuktverdier.

Vurdering av avvik:

- Det er begrenset/dårlig ventilering av takkonstruksjonen.

Store deler av takkonstruksjonen er gjenbygget. Det er derfor begrenset mulighet for å kontrollere hele takkonstruksjonen foruten om besiktelse fra underliggende rom/etasje.

Konsekvens/tiltak

- Lufting/ventilering bør forbedres.

Lufting/ventilering bør forbedres for å sikre tilstrekkelig utlufting av takkonstruksjonen.

Gjenbygget konstruksjon bør holdes under jevnlig kontroll, da begrenset inspeksjonsmulighet øker risikoen for skjulte skader som fukt eller råte.

Det anbefales å tilrettelegge for bedre inspeksjonsmuligheter, slik at eventuelle skader kan oppdages og utbedres tidlig.

Tilstandsrapport



TG 1U Takkonstruksjon/Loft - Tilbygg

Punktet må sees i sammenheng med Takteking

Det bemerkes at hele takkonstruksjonen er gjenbygget uten mulighet for inspeksjon. Det er derfor begrenset mulighet for å kontrollere takkonstruksjonen foruten om besiktelse fra underliggende rom/etasje.

Vurdering av avvik:

- Hele takkonstruksjonen er gjenbygget. Det er ingen mulighet til vurdering utover alder og observasjoner fra underliggende etg.

Konsekvens/tiltak

- Andre tiltak:

Det bør gjennomføres ytterligere undersøkelser dersom det oppstår mistanke om feil eller skader.

Konsekvensen av manglende inspeksjonsmulighet er at skjulte feil eller mangler i takkonstruksjonen ikke kan avdekkes, noe som kan medføre økt risiko for fremtidige skader.

TG 2 Vinduer

Malte vinduer av tre med 2-lags isolerglass.

Vurdering av avvik:

- Det er påvist avvik rundt innsettsdetaljer.

Utvendig omramming er montert for nært vannbrettet på enkelte vindu, dette fører til lettere vannopsug. Enkelte vindu er utvendig værslitt.

Konsekvens/tiltak

- Det bør gjøres tiltak for å lukke avviket.

Omrammingen bør monteres med minimum 6 mm klaring fra vannbrettet for å hindre vannopsug i endeveden.

Værslitte vinduer bør vedlikeholdes for å unngå ytterligere forringelse og redusert levetid.

Konsekvensen av manglende tiltak er økt risiko for fuktskader og råte i vindusomramming og karm.

Tilstandsrapport



Dører

Bygningen har malte ytterdører, malt balkongdør i tre og enkel kjellerdør i tre.

Vurdering av avvik:

- Det er påvist utetthet/åpning mellom dørblad og dørkarm. Dvs. at kald trekk kan oppstå.
- Karmene i dører er værslitte utvendig og det er sprekker i trevirket.

Ytterdørene har skader i nedre del av dørbladet og platen har løsnet på den ene døren.

Konsekvens/tiltak

- Det må påregnes noe vedlikehold og at enkelte dører må skiftes ut.

Ytterdørene må utbedres eller skiftes ut for å hindre varmetap, trekk og videre forringelse av dørblad og karm.

Dersom tiltak ikke iverksettes, kan det oppstå økt energiforbruk, redusert komfort og fare for ytterligere skader på bygningsdelen.

Kostnadsestimat: Under 10 000

Tilstandsrapport



Balkonger, terrasser og rom under balkonger

Terrasse på ca. 50 m² med malt stående rekkverk. Rekkverket har en høyde på ca. 94,5 cm. Konstruksjon av tre innfestet i bygningskroppen og fundamentert på støpte peler. Adkomst fra hage og via dør fra stuen.

Vurdering av avvik:

- Rekkverket er for lavt i forhold til dagens krav til rekkverkshøyder.
- Det er ikke montert beslag mellom yttervegg og balkong/terrasse.

Terrassedekket fremstår som noe værslitt.

Konsekvens/tiltak

- Andre tiltak:

Rekkverkshøyden bør økes for å tilfredsstille gjeldende krav, for å redusere risikoen for fallulykker.

Det bør monteres beslag mellom yttervegg og terrasse for å hindre fuktskader og råte i tilstøtende konstruksjoner.

Terrassedekket bør overflatebehandles eller vedlikeholdes for å forlenge levetiden og redusere risikoen for ytterligere slitasje og skader.

Tilstandsrapport



TG1 Utvendige trapper

Trapp av tre til terrasse.

Andre utvendige forhold

Det er et fuglereir over vinduet.

Før man eventuelt fjerner reiret, og dersom det er usikkert om det er et etablert reir, bør Statens naturoppsyn kontaktes for veiledning i henhold til regelverket.



INNVENDIG

TG2 Overflater

Gulvene har belegg og parkett.
Veggene har malte og tapetserte plater og malt trepanel.
Himlingene har malte plater og malt panel.

Vurdering av avvik:

- Det er avvik:

Stedvis knirk i gulv.

Det er påvist skader/slitasje på overflater.

Tilstandsrapport

Konsekvens/tiltak

• Tiltak:

Det er ikke behov for umiddelbare tiltak ved knirk, men dersom omfanget øker bør det gjennomføres nærmere undersøkelser for å vurdere mulighet for utbedring av gulvkonstruksjonen, for å unngå ytterligere skade eller redusert komfort.

Skader og slitasje på overflater bør utbedres for å opprettholde estetikk og funksjon, samt forhindre ytterligere forringelse av materialene.



TG 3 Etasjeskille/gulv mot grunn

Etasjeskille av trebjelkelag.

Vurdering av avvik:

- Målt høydeforskjell på over 20 mm innenfor en lengde på 2 meter. Tilstandsgrad 3 gis med bakgrunn i standardens krav til godkjente måleavvik.
- Målt høydeforskjell på over 30 mm gjennom hele rommet. Tilstandsgrad 3 gis med bakgrunn i standardens krav til godkjente måleavvik.

Målt avvik i 1. etasjen (stue):

Høydeforskjell i etasjeskille innenfor 2 meter på ca. 32 mm.

Høydeforskjell i etasjeskille gjennom hele rommet på ca. 61 mm.

Målt avvik i loftsetasjen (soverom):

Høydeforskjell i etasjeskille innenfor 2 meter på ca. 35 mm.

Høydeforskjell i etasjeskille gjennom hele rommet på ca. 60 mm.

Konsekvens/tiltak

• Andre tiltak:

For å oppnå tilstandsgrad 0 eller 1 må høydeforskjellene rettes opp.

Det anbefales å gjennomføre ytterligere undersøkelser for å kartlegge årsak og omfang av avvikene, samt vurdere nødvendige utbedringstiltak.

Konsekvensen av å ikke utbedre er økt risiko for skjevheter, redusert bokomfort og mulige følgeskader på bygningskonstruksjonen.

Kostnadsestimatet vil variere avhengig av hvilken løsning som benyttes.

Kostnadsestimat: 50 000 - 100 000

TG 2 Radon

Eiendommen ligger i ett område som i følge av NGU radonkart er betegnet med aktsomhetsgrad: Moderat til lav.

Takstingeniøren besitter ingen dokumentasjon om radonmåling.

Det er viktig å merke seg at radonkartet kun gir et estimat basert på geologiske forhold og tidligere målinger. Den eneste måten å få en nøyaktig vurdering av radonnivåene i en spesifikk bolig er å gjennomføre en radonmåling.

Vurdering av avvik:

Tilstandsrapport

- Det er ikke foretatt radonmålinger, og bygget er heller ikke utført med radonsperre.
- Radonmålinger er ikke foretatt, heller ikke andre tiltak mot radon, eiendommen ligger i et område som i NGU Radon aktsomhetskart er definert med "moderat til lav" aktsomhetsgrad

Konsekvens/tiltak

- Det bør gjennomføres radonmålinger.



Temakart - radon.

TG 3 Pipe og ildsted

Boligen har to innvendige pipeløp som strekker seg fra kjelleretasje og over tak.

Type: Mursteinspipe.

Alder: Ukjent.

Pipeløpetene har ett fastmontert ildsted.

Type: Lukket vedovn.

Alder: Ukjent.

Sotluker montert i kjeller.

Ildstedene var ikke i bruk ved befaring.

Takstingeniøren har ikke mottatt informasjon om siste feiing og tilsyn, ta kontakt med feiertjenesten for ytterligere informasjon.

Vurdering av avvik:

- Pipevanger er ikke synlige.
- Mer enn halvparten av forventet brukstid er passert på pipe.

Rennemerker etter sotvann fra sotluke.

Det er noe rust på sotluken.

Konsekvens/tiltak

- Det bør foretas nærmere undersøkelser av pipeløp.

Det bør gjennomføres nærmere undersøkelser av pipeløpet og sotluken for å avdekke årsaken til rennemerker etter sotvann.

Yttersiden på skorstein må gjøres tilgjengelig for ettersyn slik at eventuelle skader kan oppdages.

Utbedring bør utføres for å hindre videre lekkasje og forringelse av pipa, da dette kan føre til fuktskader og redusert brannsikkerhet.

Kostnadsestimat: Under 10 000

Tilstandsrapport



TG 3 Rom Under Terreng

Punktet må sees i sammenheng med 'Drenering'

Gulvet er av betong. Veggene har betong/mur. Hulltaking er ikke foretatt da det ikke er fysisk mulig pga tilliggende konstruksjoner.

Vurdering av avvik:

- Det er påvist synlig fuktighet på mur/gulv i kjeller.

Det ble målt forhøyede fuktverdier i etasjeskiller.

Konsekvens/tiltak

- Det må foretas tiltak for å redusere/begrense fuktgjennomtrenging inn i kjeller.

Det bør iverksettes tiltak for å redusere eller hindre fuktinntrenging i kjeller, for eksempel ved forbedret drenering eller tetting av konstruksjonen. Konsekvensen av vedvarende fuktighet er økt risiko for mugg- og råteskader, samt forringelse av inneklima og bygningsmaterialer.

Kostnadsestimat: 50 000 - 100 000



TG 3 Kryp kjeller

Tilbygget har krypkjeller under trebjelkelag og stubbegulv.

Vurdering av avvik:

- Det er ikke tilfredsstillende ventilering av krypkjeller.
- Det er manglende fuktsperre på bakken.

Det er målt forhøyede fuktverdier i stubbloftsgulvet i krypkjeller. Manglende isolasjon og uttetheter i stubbloftskonstruksjonen.

Tilstandsrapport

Konsekvens/tiltak

- Andre tiltak:

Fuktsperre på bakken bør etableres, og ventileringen av krypkjelleren må forbedres.

Forhøyede fuktverdier i stubloftsgulvet indikerer økt risiko for fukt- og råteskader i bjelkelag og tilstøtende konstruksjoner, noe som kan medføre omfattende utbedringsbehov og redusert levetid på konstruksjonen.

Det anbefales å overvåke tilstanden jevnlig og vurdere ytterligere undersøkelser med bistand fra fagkyndig.

Kostnadsestimat: 10 000 - 50 000



TE 2 Innvendige trapper

Malt tretrapp som strekker seg fra 1. etasjen til loftsetasjen.

Høyde på rekkverk: Ca. 74 cm.

Åpninger i rekkverk: Ca. 16 cm.

Vurdering av avvik:

- Åpninger i rekkverk er større enn dagens forskriftskrav til rekkverk i trapper.
- Det mangler håndløper på vegg i trappeløpet.
- Rekkverkshøyder er under dagens forskriftskrav til rekkverk i trapper.

Konsekvens/tiltak

- Håndløper bør monteres, men det var ikke krav på byggetidspunktet.
- Det er ikke krav om utbedring av åpninger opp til dagens krav.
- Åpninger er såpass store at det ut ifra sikkerhetsmessige forhold anbefales å lage mindre åpninger.
- Det er ikke krav om utbedring av rekkverkshøyder opp til dagens krav.

Tilstandsrapport



TG 2 Innvendige dører

Boligen har malte fyllingsdører.

Vurdering av avvik:

- Det er påvist avvik som tilsier at det bør foretas tiltak på enkelte dører.

Håndtaket går ikke oppe når man har brukt det
Enkelte dører tar i karm/terskel ved åpning/lukking.

Konsekvens/tiltak

- Andre tiltak:

Håndtaket/låskasse bør justeres eller byttes for å sikre korrekt funksjon.
Dører som tar i karm eller terskel bør justeres for å unngå unødvendig slitasje og sikre god brukervennlighet.
Dersom tiltak ikke utføres, kan det føre til økt slitasje på dør og karm, samt redusert funksjonalitet.

Tilstandsrapport

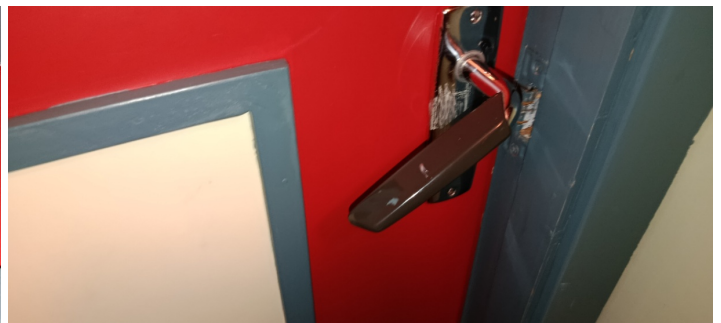

TE 2 Andre innvendige forhold

Det ble observert muselort ved befarings.

Vurdering av avvik:

- Det er avvik:

Det ble observert muselort på kaldloftet ved befarings.

Konsekvens/tiltak

- Tiltak:

Det bør gjennomføres ytterligere undersøkelser for å kartlegge eventuelle skader som skadedyr kan ha forårsaket.

Tiltak bør iverksettes for å hindre mus i å komme inn i boligen, da mus kan forårsake skade på konstruksjonen og utgjøre en helseisiko.



VÅTROM

1. ETASJE > BAD

TE 3 Generell

Våtrommet har oppnådd mer enn sin teoretiske levetid, og renoveringer må derfor kunne påregnes.

Gulvet har vinylbelegg.

Veggene har malte plater.

Himlingen har malte plater.

Soilsluk og vinylbelegg som tettesjikt.

Tilstandsrapport

Våtrommet er utstyrt med dusjkabinett, gulvmontert toalett og innredning med servant med ett-greps blandebatteri.

Avtrekk via elektrisk styrt vifte.

Vurdering av avvik:

- Våtrommet må oppgraderes for å tåle normal bruk etter dagens krav.

Det må påregnes en generell oppgradering av våtrommets tettesjikt/membran for at våtrommet skal tåle normal bruk etter dagens krav (tett våtsone).

Samlet tilstandsgrad 3 er satt på bakgrunn av alder og manglende tetthet i våtsonen.

Mer enn halvparten av forventet brukstid er oppbrukt på slukløsningen.

Våtrommet mangler tilluftsventilering, for eksempel spalte eller ventil ved dør.

Det er utetthet mellom sluk og belegget.

Konsekvens/tiltak

- Manglende oppgradering av våtrommet medfører høy risiko for at konstruksjonene ikke vil tåle vanlig bruk av vann eller lekkasjer. Selv om det er dusjkabinett, er det fortsatt en betydelig risiko for at våtrommets konstruksjoner ikke tåler lekkasjer. Dette kan føre til fuktskader på tilstøtende konstruksjoner.

Våtrommet må totalrenoveres for å tåle normalt bruk iht. dagens krav. Alle forhold med tettesjikt, våtsone, sluk m.m. må dokumenteres.

Kostnadsestimat: 100 000 - 300 000



1. ETASJE > BAD

TE 2 Tilliggende konstruksjoner våtrom

Hulltaking er ikke foretatt da det allerede er påvist andre avvik i våtsonen.

Fuktmåling ble utført i våtsone på våtrommet.

Fuktvotemåling (vekt%) i konstruksjonen ble målt til 13,2%.

Generelt bør ikke fuktigheten i trevirket ligge høyere enn 15%.

Fuktsøk:

Det ble utført fuktsøk ved befaring, og forhøyede fuktverdier ble registrert i området rundt sluket.

Vurdering av avvik:

- Hulltaking er ikke foretatt da det allerede er påvist andre avvik i våtsonen.

Konsekvens/tiltak

- Dersom tiltaket ikke utføres er det fare for ytterligere skadeutvikling.

Våtrommet må totalrenoveres. Alle forhold med tettesjikt, våtsone, sluk m.m. må dokumenteres.

Tilstandsrapport



1. ETASJE > VASKEROM

TG 3 Generell

Våtrommet har oppnådd mer enn sin teoretiske levetid, og renoveringer må derfor kunne påregnes.

Gulvet har belegg.
Veggene har malte plater.
Himlingen har malt trepanel.

Vinylbelegg som tettesjikt.

Våtrommet er utstyrt med opplegg for vaskemaskin og servant med to-greps blandebatteri.

Vurdering av avvik:

- Våtrommet må oppgraderes for å tåle normal bruk etter dagens krav.

En må forvente generell oppgradering av våtrommets tettesjikt/membran for at våtrommet skal tåle en normal bruk etter dagens krav (tett våtsone). En samlet TG 3 for rommet er satt med bakgrunn i alder og manglende tetthet i våtsonen på rommet.

Det er ingen sluk i våtrommet.

Det er ingen ventilering.

Våtrommet mangler tilluftsventilering, f.eks. spalte/ventil ved dør.

Utetthet rundt rørgjennomføringen i gulvet.

Konsekvens/tiltak

- Manglende oppgradering av våtrommet medfører høy risiko for at konstruksjonene ikke vil tåle vanlig bruk av vann eller lekkasjer. Dette kan føre til fuktskader på tilstøtende konstruksjoner.

Våtrommet må totalrenoveres for å tåle normalt bruk iht. dagens krav. Alle forhold med tettesjikt, våtsone, sluk m.m. må dokumenteres.

Kostnadsestimat: 100 000 - 300 000

Tilstandsrapport



1. ETASJE > VASKEROM

TC 2 Tilliggende konstruksjoner våtrom

Hulltaking er ikke foretatt da det allerede er påvist andre avvik i våtsonen.

Fuktmåling ble utført i våtsone på våtrommet.

Fuktkvotemåling (vekt%) i konstruksjonen ble målt til 14,5%.

Generelt bør ikke fuktigheten i trevirket ligge høyere enn 15%.

Vurdering av avvik:

- Hulltaking er ikke foretatt da det allerede er påvist andre avvik i våtsonen.

Konsekvens/tiltak

- Dersom tiltaket ikke utføres er det fare for ytterligere skadeutvikling.

Våtrommet må totalrenoveres. Alle forhold med tettesjikt, våtsone, sluk m.m. må dokumenteres.



KJØKKEN

1. ETASJE > KJØKKEN

TC 1 Overflater og innredning

Gulvene har belegg.

Veggene har malte plater.

Vegg over benkeplaten har fliser.

Himlingene har malt himlingspanel.

Tilstandsrapport

Kjøkkeninnredning av laminerte skrog med laminerte profilerte fronter, laminert benkeplate med nedfelt oppvaskkum i stål med ett-greps blandebatteri. Belysning under overskap.

Kjøkkenet er utstyrt med frittstående hvitevarer som kjøøl/fryseskap og komfyr. Integrrert oppvaskmaskin. Det ble utført fuktsøk ved kjøleskap, oppvaskmaskin og vask. Det ble ikke registrert forhøyede fuktverdier.

Mindre avvik:

- Noe fuktsvell i bunnplate i benkeskap under vasken.



Kontroll av røropplegg.



1. ETASJE > KJØKKEN

Avtrekk

Det er kjøkkenventilator med kullfilter.

Vurdering av avvik:

- Det er kun kullfilterventilator på kjøkkenet og heller ikke andre forserte/mekaniske avtrekksløsninger fra kokesonen.

Avtrekket har lav funksjon.

Konsekvens/tiltak

- Om mulig bør det etableres mekanisk/forsert avtrekk ut fra kokesonen.



TEKNISKE INSTALLASJONER

Tilstandsrapport

📍 TG 2 Vannledninger

Vannledninger av kobber.
Hovedstoppekran og vannpumpe plassert i kjeller.

Vurdering av avvik:

- Mer enn halvparten av forventet brukstid er passert på innvendige vannledninger.
- Det er irr på rør.

Konsekvens/tiltak

- Anlegget må sjekkes av fagperson, som må utføre eventuelle tiltak på anlegget.

Koblinger med irr bør kontrolleres og eventuelt utbedres for å redusere risiko for lekkasje.

Siden mer enn halvparten av forventet brukstid er passert, bør det vurderes utskiftning av vannledninger for å unngå plutselige skader og vannlekkasjer.

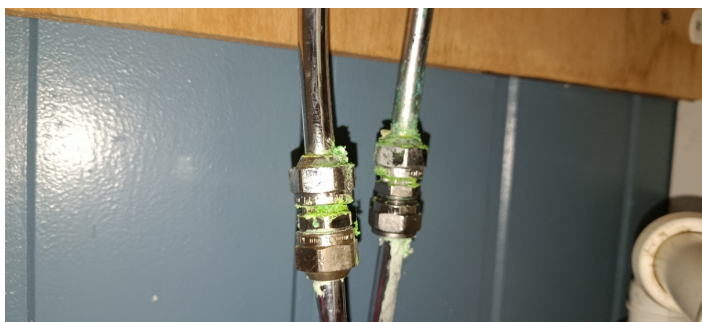

📍 TG 2 Avløpsrør

Avløpsrør av plast og soil.

Vurdering av avvik:

- Det er ikke påvist tilfredsstillende lufting av avløpsanlegget.
- Det er ikke påvist tilfredsstillende stakemulighet på avløpsanlegg.
- Det er påvist ufagmessig utførelse av avløpsledninger.

Mer enn halvparten av forventet brukstid er passert på innvendige avløpsledninger av soil.

Konsekvens/tiltak

- Anlegget bør sjekkes av fagperson.

Hver bygning skal ha minst én lufterledning ført til det fri, med mindre det dokumenteres at avløpet kan fungere tilfredsstillende ved bruk av annen løsning.

Ut ifra alder på deler av anlegget kan skader plutselig oppstå, tidspunkt for utskiftning av avløpsrør av soil nærmer seg.

Det bør etableres tilfredsstillende stakemuligheter på avløpsanlegget.

Tilstandsrapport



TE 2 Ventilasjon

Boligen har naturlig ventilasjon via ventiler i yttervegger og ventiler i vindu.

Vurdering av avvik:

- Det er påvist mangelfull ventilasjon på ett eller flere rom i boligen.

Konsekvens/tiltak

- Det bør etableres veggventiler/vindusventiler i alle oppholdsrom som ikke har det.

TE 2 Varmepumpe

Luft-til-luft varmepumpe av merket Panasonic fra 2012 i gangen.

Vurdering av avvik:

- Mer enn halvparten av forventet brukstid på VVS-installasjoner er oppbrukt.
- Det har ikke vært avholdt service på anlegget senere år.

Konsekvens/tiltak

- Anlegget må sjekkes av fagperson, som må utføre eventuelle tiltak på anlegget.

For å sikre varmepumpens levetid anbefales det derfor å utføre service hvert 2. eller hvert 3. år. Utskiftning av varmepumpen bør påregnes på sikt, tidspunktet for dette er umulig å si.



TE 2 Varmtvannstank

Varmtvannstank på ca. 115 liter av merket Ctc fra 2003 plassert på badet.

Vurdering av avvik:

- Det er ikke påvist tilfredsstillende el-tilkobling av varmtvannstank iht. gjeldende forskrift.
- Det er påvist at varmtvannstank er over 20 år

Konsekvens/tiltak

- Andre tiltak:

Varmtvannsberedere bør monteres med fast el-tilkobling i henhold til dagens forskrifter, selv om dette ikke var et krav på monteringsstidspunktet. Manglende fast tilkobling kan medføre økt risiko for varmgang og brannfare. Ut ifra alder kan skader plutselig oppstå på eldre tanker.

Tilstandsrapport



⚠ TG 2 Elektrisk anlegg

Dette er en forenklet kontroll begrenset til de spørsmål og undersøkelser som forskrift til avhendingslova (tryggere bolighandel) § 2-18 inneholder. Dette kan ikke sammenlignes med en kontroll utført av offentlig myndighet (Det lokale eltilsyn) eller registrert elektrovirksomhet, og en bygnings sakkyndig har verken kompetanse eller lov til å foreta en slik kontroll.

Tilstandsgraden er vurdert ut fra den forenklete og begrensede kontrollen som forskriften inneholder. El-anlegget kan ha feil og mangler som en slik forenklet undersøkelse ikke vil avdekke. Vær derfor oppmerksom på denne risikoen, og søk videre veiledning eller få en fullstendig kontroll utført av registrert elektrovirksomhet.

El-skap med automatsikringer og måler plassert i bod i loftsetasjen.

Spørsmål til eier

- Når ble det elektriske anlegget installert eller sist gang totalt rehabilitert (årstall)? Med totalt rehabilitert menes fullstendig utskiftet anlegg fra inntakssikring og videre.
El-installasjonen er i fra forskjellige tidsperioder.
- Er alle elektriske arbeider/anlegg i boligen utført av en registrert elektroinstallasjonsvirksomhet?
Ja
- Er det elektriske anlegget utført eller er det foretatt tilleggsarbeider på det elektriske anlegget etter 1.1.1999?
Ja
Eksisterer det samsvarserklæring?
Ukjent
Samsvarserklæringer er ikke fremvist.
- Foreligger det kontrollrapport fra offentlig myndighet – Det Lokale Eltilsyn (DLE) eller eventuelt andre tilsvarende kontrollinstanser med avvik som ikke er utbedret eller kontrollen er over 5 år?
Ukjent Takstingeniøren har ikke mottatt kontrollrapport fra siste tilsyn av anlegget utført av DLE.
- Forekommer det ofte at sikringene løses ut?
Nei Det er ikke gitt indikasjoner på at sikringer løses ut.
- Har det vært brann, brantilløp eller varmgang (for eksempel termiske skader på deksler, kontaktpunkter eller lignende) i boligens elektriske anlegg?
Nei

Generelt om anlegget

- Er det tegn til at det har vært termiske skader (tegn på varmgang) på kabler, brytere, downlights, stikkontakter og elektrisk utstyr? Sjekk samtidig tilstanden på elektrisk tilkobling av varmtvannsbereider, jamfør eget punkt under varmtvannstank
Nei
- Er der synlig defekter på kabler eller er disse ikke tilstrekkelig festet?
Nei

Inntak og sikringsskap

- Er det tegn på at kabelinnføringer og hull i inntak og sikringsskap ikke er tette, så langt dette er mulig å sjekke uten å fjerne kapslinger?
Nei
- Finnes det kursfortegnelse, og er den i samsvar med antall sikringer?
Ja

Tilstandsrapport

11. Foreta en helhetsvurdering av det elektriske anlegget, dets alder, allmenne tilstand og fare for liv og helse. Bør det elektriske anlegget ha en utvidet el-kontroll?

Ja Det er ikke fremvist samsvarserklæringer for arbeider utført på det elektriske anlegget.

Det bør utføres en utvidet el-kontroll.

Forventet levetid for elektriske anlegg er 25-30 år, utskiftninger av deler av el-anlegget kan være nødvendig.

Kostnadsestimatet settes for utførelse av el-kontroll, ved eventuelle utbedringer/utskiftninger kan kostnadene bli høyere.

Generell kommentar

NB:

Ved kjøp/salg anbefaler DLE kontroll av installasjon utført av installatørforetak. (NEK 405 El kontroll i bolig).



TG 3 Branntekniske forhold

Dette er en forenklet kontroll begrenset til de spørsmål som fremkommer under. Tilstandsgraden er basert på retningslinjer til disse spørsmålene i bransjestandarden NS3600. Dette kan ikke sammenlignes med en fullstendig kontroll av branntekniske forhold av offentlig myndighet, eller en vurdering av boligens branntekniske forhold eller prosjektering fra en rådgiver med spesialkompetanse. En bygnings sakkyndig har verken kompetanse til å gi slik veiledning eller lov til å foreta en slik kontroll.

Tilstandsgraden er vurdert ut fra den forenklede og begrensede kontrollen. Det kan være feil og mangler om branntekniske forhold som en slik forenklet undersøkelse ikke vil avdekke. Vær derfor oppmerksom på denne risikoen, og søk videre veiledning eller rådgivning.

Boligen har ikke røykvarslere og brannslukningsutstyr iht. forskriftskrav.

1. Er det mangler for brannslukningsutstyr i boligen iht. forskriftskrav på søknadstidspunktet, men minst Byggeforskrift 1985?

Nei

2. Er det skader på brannslukkingsutstyr eller er apparatet eldre enn 10 år?

Ja

3. Er det mangler på røykvarslere i boligen iht. forskriftskrav på søknadstidspunktet, men minst Byggeforskrift 1985?

Nei

4. Er det skader på røykvarslere?

Nei

Kostnadsestimat: Under 10 000

TOMTEFORHOLD

Byggegrunn

Byggegrunn av ukjente masser.

Det bemerkes at grunnforholdene ikke er vurdert på tilstandsnivå da det ikke er mulighet for kontroll av byggegrunn og stabilitet i masser uten vesentlige inngrep.

TG 3 Fuksikring og drenering

Punktet må sees i sammenheng 'Rom under terreng'

Tilstandsrapport

Ukjent om det er drenering.

Ukjente masser rundt boligen.

Taknedløp på tilbygget føres ned under bakken i rør.

Takstingeniøren har ikke mottatt dokumentasjon på utførelse og løsning av dreneringen og fuktsikring av grunnmur.

Vurdering av avvik:

- Det mangler, eller på grunn av alder er det sannsynlig at det mangler, utvendig fuktsikring av grunnmuren ved kjeller/underetasje.
- Det er ut ifra observasjoner konstatert at drenering/tettesjikt har funksjonssvikt/svært begrenset effekt.

Konsekvens/tiltak

- Det må foretas utskiftning av drenering/tettesjikt.
- Fuktsikring av muren må etableres inkl. klemlist.
- Overvåk tilstanden jevnlig. For å få tilstandsgrad 0 eller 1 må dreneringen skiftes ut, men tidspunktet for når dette er nødvendig er vanskelig å si noe om. Bruken av underetg/kjeller vil og være avgjørende.

Det bør gjennomføres ytterligere undersøkelser for å avklare tilstanden til drenering og fuktsikring rundt boligen.

Dersom det viser seg at drenering og fuktsikring mangler eller har funksjonssvikt, må nødvendige utbedringer utføres for å hindre fuktinntrengning i grunnmur og kjeller/underetasje.

Manglende eller mangelfull drenering og fuktsikring medfører økt risiko for fuktskader, mugg- og råteutvikling, samt redusert levetid på bygningskonstruksjonene.

Kostnadsestimat: 100 000 - 300 000



TG 3 Grunnmur og fundamenter

Grunnmurer/kjelleryttervegger av betong.

NB!

Merk at grunnmurer av eldre dato kan ha svært variabel kvalitet, dersom man begynner å foreta arbeider med/rundt grunnmuren kan man derfor oppleve at det må utføres reparasjoner på grunnmuren.

Vurdering av avvik:

- Grunnmuren har setningsskader.

Konsekvens/tiltak

- Lokal utbedring må utføres.

Sprekkene i muren skyldes setningsskader. Før utbedring må det avklares at bygget ikke lenger er i bevegelse. Dersom bygget er stabilt, kan sprekkene utbedres.

Det må gjøres nærmere undersøkelser for å vurdere om det fortsatt foregår bevegelser i konstruksjonen. Konsekvensen av å ikke utbedre setningsskader er økt risiko for ytterligere skader på grunnmur og bygningskonstruksjon, samt redusert stabilitet og levetid.

Kostnadsestimat: 100 000 - 300 000

Tilstandsrapport



TG 3 Terrenforhold

Eiendommen ligger i ett skrående terrenng.

Generell info:

Terrenng rundt byggverk må planeres med fall utover. Fallet må være minimum 1:50 i en avstand på minimum 3 meter fra vegglivet. Der terrenng gjør dette vanskelig, kan alternative tiltak være fall langs vegg og bort fra byggverket, avskjæringsgrøfter og lignende.

Vurdering av avvik:

- Terrenng faller inn mot bygningen og det er maksimale forhold for vann inn mot muren.

Konsekvens/tiltak

- Andre tiltak:

Det må gjennomføres terrenngjusteringer eller andre tiltak for å lede overflatevann bort fra bygningen, for å redusere risikoen for vannansamlinger mot grunnmuren som kan føre til fuktskader og redusert levetid på konstruksjonen.

Kostnadsestimat: 10 000 - 50 000



TG 2 Utvendige vann- og avløpsledninger

Vannrør av plast via privat brønn.

Avløpsrør av plast via septiktank med overløp til grøft.

Vann- og avløpsrør mellom boligen og brønn/septik er av ukjent alder.

Vurdering av avvik:

- Det foreligger ingen dokumentasjon på vannkvaliteten på brønnvannet.

Tilstandsrapport

Konsekvens/tiltak

- Innhent dokumentasjon, om mulig.
- Vannkvalitet må dokumenteres

TG 2 Septiktank

Informasjon om septiktanken foreligger ikke. Det er ikke gjennomført inspeksjon eller vurdering av septiktanken i forbindelse med denne rapporten. Årsaken kan være manglende tilgjengelig dokumentasjon eller fysisk begrenset tilgang til tanken.

Det anbefales at kjøper/selger innhenter dokumentasjon eller utfører en separat kontroll av septiktanken for å avdekke eventuell tilstand og funksjonalitet, herunder tømmingsintervaller og godkjenninger fra kommunen.

Vurdering av avvik:

- Mer enn halvparten av forventet brukstid er passert på septiktank.

Konsekvens/tiltak

- Det er ikke behov for utbedringstiltak siden anlegget fungerer i dag, men ut ifra alder kan skader plutselig oppstå på eldre anlegg.

Det bør innhentes dokumentasjon på septiktankens tilstand og utføres en separat kontroll for å avdekke eventuell funksjonssvikt, herunder tømmingsintervaller og kommunale godkjenninger.

Manglende informasjon og kontroll medfører usikkerhet om tankens funksjon og risiko for lekkasjer eller forurensning, noe som kan føre til miljøskader og pålegg fra kommunen.

Bygninger på eiendommen

Utestue

**Anvendelse**

Utestuen var ved befaring møblert.

Byggeår**Kommentar**

Ukjent byggeår.

Standard

Utestuen har normal standard, alder tatt i betraktning.

Vedlikehold

Utestuen fremstår som normalt vedlikeholdt, men enkelte oppgraderinger må påregnes iht. normal elde og slitasje.

Merk: Bygget er ikke tilstandsvurdert

Bod

**Anvendelse**

Oppbevaring av redskaper mm.

Byggeår**Kommentar**

Ukjent byggeår.

Standard

Boden har enkel standard.

Vedlikehold

Vedlikehold bør påregnes iht. normal elde og slitasje.

Beskrivelse

Enkel beskrivelse:

Grunnmurer av betong, bjelkelag av tre med stubbeloftskonstruksjon.

Yttervegger av reisverk av tre, utvendig kledd med stående kledning.

Saltak takkonstruksjon, utvendig tekket med profilerte eternitt plater.

Bygget er ikke tilstandsvurdert ihht Forskrift til avhendingslova og NS3600. Dette er kun en enkel beskrivelse.

Konklusjon og markedsvurdering

Formål med takseringen: Salg

Hovedbyggets BRA/BRA-i

197 m²/135 m²

Fritidsbolig: Bad, 2 Vindfang, Vaskerom, Hall m/trapp, Kjøkken, 2 Stuer, Gang, 4 Soverom, Bod, 5 Uinnredet kjellerrom

Andre bygg: Utestue, Bod
Bruksareal andre bygg: 40 m²

Detaljert oppstilling over areal finnes i rapporten.

Markedsverdi

Kr 1 600 000

Vurdering av hva verdien er i det åpne eiendomsmarkedet på vurderingstidspunkt. I tilfelle det er andel fellesgjeld/fellesformue, boret, bruksrett eller festet tomt, er det gjort fradrag/tillegg for dette.

Les mer om markedsverdi på siste side i rapporten.

Teknisk verdi bygninger, med tomteverdi

Kr 3 000 000

Kostnaden ved å oppføre et tilsvarende bygg i henhold til dagens lovverk, med fradrag for utidsmessighet, elde, vedlikeholds mangler, gjenstående arbeider, tilstandssvekkelser og forskriftsmangler.

Les mer om teknisk verdi på siste side i rapporten.

Markedsverdi

1 600 000

Konklusjon markedsverdi

1 600 000

Markedsvurdering

Eiendommen ligger i et område med få eller ingen sammenlignbare eiendommer i umiddelbar nærhet eller nært i tid. Det er sammenlignet omsetninger for tilsvarende eiendommer i området, som vist nedenfor, men disse eiendommene ligger geografisk noe fra takstobjektet eller er noen år tilbake i tid. Markedsverdien er satt ut fra disse vurderingene.

Vurderingen innebærer en samlet helhetsbetraktning, hvor byggets tekniske standard og bruksverdi på stedet er tillagt særlig vekt, da det er begrenset omsetning og aktivitet i området. Det er knyttet en viss grad av usikkerhet til verdifastsettelsen grunnet lav omsetningshyppighet i nærområdet.

Ved verdifastsettelsen er det forutsatt at bygget er søkt og godkjent av kommunen, og at det ikke foreligger ulovlige tiltak eller byggetekniske avvik. Vurderingen er basert på disse premisene. Skulle det vise seg at nødvendige tillatelser ikke foreligger, kan dette få konsekvenser for eiendommens lovlige bruk, attraktivitet i markedet og omsetningsverdi.

Sammenlignbare salg

EIENDOM	SALGSDATO	PRISANT	PRIS	FELLESGJ.	TOTALPRIS	M ² PRIS
1 Fjellveien 17 ,8752 KONSVIKOSEN 0 m ² 1957 3 sov	01-07-2024		1 900 000		1 900 000	
2 Nordmyrveien 16 ,8752 KONSVIKOSEN 0 m ² 0 0 sov	12-03-2018	750 000	1 100 000		1 100 000	
3 Salaveien 20 ,8752 KONSVIKOSEN 138 m ² 1984 3 sov			1 900 000		1 900 000	13 768
4 Salaveien 4 ,8752 KONSVIKOSEN 108 m ² 1958 4 sov	14-02-2021	1 350 000	1 350 000		1 350 000	12 500

Om sammenlignbare salg

Utvalget er i utgangspunktet basert på likhetskriterier i forhold til den takserte boligen, men merk at det likevel kan være betydelige forskjeller i eksempel byggeår, arealer, soverom, beliggenhet, solforhold, utsyn mm. I tillegg vil det også kunne være store forskjeller i teknisk standard på de sammenlignbare boligene. Utvalget vil også kunne inneholde omsetningspriser som går vesentlig tilbake i tid. De ovennevnte forskjeller vil derfor være vurdert av takstmann og korrigerert for i fastsettelsen basert på en skjønsmessig vurdering av markedsverdi.

Beregninger

Årlige kostnader

Forsikring; beløp estimert av takstingeniøren:	Kr.	10 000
Feiing og tilsyn (årlig gjennomsnittsbeløp estimert av takstingeniøren):	Kr.	750
Normale årlige vedlikeholdskostnader av eiendommen; beløp estimert av takstingeniøren:	Kr.	15 000
Tømming av septik (gjennomsnittlig årlig beløp estimert av takstingeniøren):	Kr.	2 000
Sum Årlige kostnader (Avrundet)	Kr.	28 000

Teknisk verdi bygninger

Fritidsbolig

Normale byggekostnader (utregnet som for nybygg)	Kr.	5 250 000
Fradrag (utidsmessighet, elde, vedlikeholdsmangler, gjenstående arbeider, svekkelser og forskriftsmangler)	Kr.	- 2 830 000
Sum teknisk verdi - Fritidsbolig	Kr.	2 400 000

Utestue

Normale byggekostnader (utregnet som for nybygg)	Kr.	200 000
Fradrag (utidsmessighet, elde, vedlikeholdsmangler, gjenstående arbeider, svekkelser og forskriftsmangler)	Kr.	- 30 000
Sum teknisk verdi - Utestue	Kr.	170 000

Bod

Normale byggekostnader (utregnet som for nybygg)	Kr.	320 000
Fradrag (utidsmessighet, elde, vedlikeholdsmangler, gjenstående arbeider, svekkelser og forskriftsmangler)	Kr.	- 110 000
Sum teknisk verdi - Bod	Kr.	210 000

Sum teknisk verdi bygninger

Kr. 2 780 000

Tomteverdi

Tomteverdi er en beregnet verdi for tomten slik den fremstår på befaringstidspunktet. Tomteverdien består av normal tomtekostnad i det aktuelle området og en vurdert verdi for beliggenhet. Normal tomtekostnad fremkommer ved å beregne teknisk verdi for råtomt, infrastruktur på tomten samt opparbeiding / beplantning, arrondering av terrenget og markedstilpasning for beliggenhet.

Normal tomteverdi	Kr.	200 000
-------------------	-----	---------

Beregnet tomteverdi	Kr.	200 000
----------------------------	------------	----------------

Tomteverdi og teknisk verdi bygninger

Tomteverdi og teknisk verdi bygninger for det aktuelle takstobjektet (Avrundet)	Kr.	3 000 000
--	------------	------------------

Arealer, byggetegninger og brannceller

Standard gjeldende fra 01.01.2024

Arealmålinger og arealoppsett er basert på Norsk standard 3940:2023 Areal- og volum-beregninger av bygninger. Arealet gjelder for tidspunktet da boligen ble målt

Hva er måleverdig areal?

Arealet i rommet må ha minst 1,90 m fri høyde over gulvet og minst bredde på 0,60 m. Et loft med skråtak vil for eksempel bare få registrert målbart areal der høyden er minst 1,90 m og bredden minst 0,60 m. Rommet må ha dør eller luke, og gangbart gulv.

Hva er bruksareal?

BRA = BRA-i + BRA-e + BRA-b

Bruksarealet for bygningen er bruttoarealet minus arealet som optas av yttervegger.

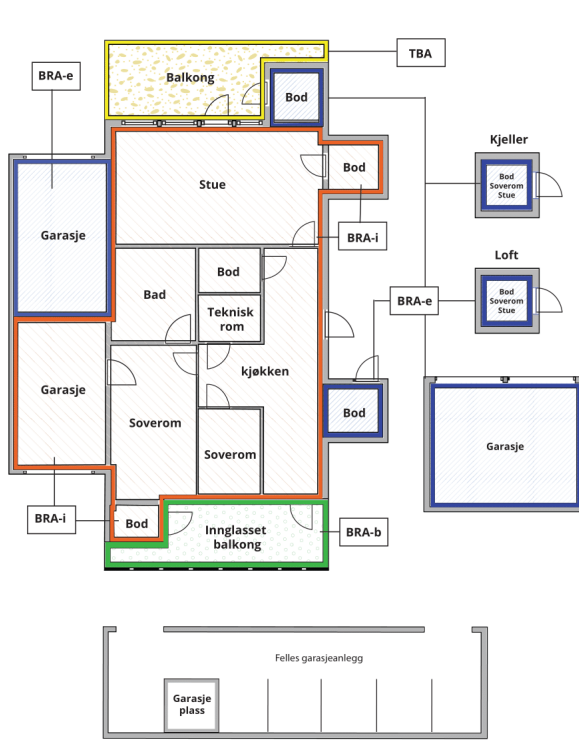

Internt bruksareal (BRA-i)	Arealet innenfor boenheten(e)
Eksternt bruksareal (BRA-e)	Arealet av alle rom utenfor boenheten(e) og som tilhører denne, slik som for eksempel boden
Innglasert balkong mv (BRA-b)	Arealet av innglasert balkong, veranda eller altan når denne er tilknyttet boenheten(e)
Terrasse- og balkongareal (TBA)	Arealet av terrasser, åpne balkonger og åpen altan tilknyttet boenheten(e)

Gulvareal (GUA) Er sum av BRA (bruksareal) og ALH (areal med lav takhøyde).
Areal med lav takhøyde (ALH) er ikke måleverdig areal, som skyldes skråtak og lav himlingshøyde.
GUA kan opplyses i markedsføring der det er aktuelt for den konkrete boligen og kun sammen med BRA-i, for eksempel der gulvflaten har en verdi og har funksjon ved møblering og bruk av rommene. Ikke innredet areal som kaldloft, måles og oppgis normalt ikke.

Arealet kan ikke alltid fastsettes nøyaktig

Areal kan være komplisert eller umulig å måle opp nøyaktig fordi det er vanskelig å fastslå tykkelsen på innervegger, skjevheter i og utforming av bygningskonstruksjoner som karnapp, buer og vinkler som ikke er rette, åpne rom over flere etasjer og så videre.

Eiendommens markedsverdi kan ikke baseres på en matematisk beregning basert på antall kvadratmeter opplyst i rapporten. Opplysninger om areal kan altså ikke alene benyttes for å beregne eiendommens verdi.

Den bygningsfaglige kan avdekke eventuelle bruksendringer og avvik i branncelleindeling

Den bygningsfaglige ser på byggetegninger hvis de er tilgjengelige og dette er en del av oppdraget, og vurderer bruken av boligen opp mot tegningene. Hvis den bygningsfaglige avdekker at en bolig ikke ser ut til å være delt opp i brannceller etter kravene i byggt teknisk forskrift på befaringstidspunktet, skal det opplyses om dette.

Reglene om bruksendring og brannceller kan være kompliserte. Søk videre faglige råd om rapporten ikke gir deg svar. Den bygningsfaglige kan ikke vurdere og svare på alle spørsmål, og kan heller ikke vite om kommunen kan gi unntak for kravene som gjelder. [Vil du vite mer?](#)

Om brannceller

En branncelle er hele eller avgrensede deler av en bygning hvor en brann fritt kan utvikle seg uten at den kan sprenge seg til andre bygninger eller andre deler av bygningen i løpet av en fastsatt tid.

Om bruksendring

Bruksendring er å endre bruken av et rom fra en tillatt bruk til en annen. Dette kan kreve søknad og tillatelse, for eksempel hvis du endrer et rom fra bod til soverom eller arbeidsrom, eller hvis du endrer en bolig til to separate boliger.

Rom for varig opphold har krav til takhøyde, romstørrelse, rømningsvei og lysforhold som må være oppfylt. Du kan søke kommunen om unntak for kravene, men kan ikke regne med å få unntak for krav som går på helse og sikkerhet, for eksempel krav til rømningsvei.

Bruksendring som krever godkjenning, og som ikke er søkt bruksendret, er ulovlig. Kommunen kan etter plan- og bygningsloven kapittel 32 forfølge overtredelser. Kommunen kan pålegge deg å avslutte den ulovlige bruken, eventuelt å rette eller tilbakeføre rommet til godkjent bruk.

Fritidsbolig

Etasje	Bruksareal BRA m ²			SUM	Terrasse- og balkongareal (TBA)	Ikke måleverdig areal (ALH)	Gulvareal (GUA)
	Internt bruksareal (BRA-i)	Eksternt bruksareal (BRA-e)	Innglasset balkong (BRA-b)				
1. Etasje	81			81	50		81
Loftstasje	54			54		14	68
Kjeller		62		62			62
SUM	135	62			50	14	211
SUM BRA	197						

Romfordeling

Etasje	Internt bruksareal (BRA-i)	Eksternt bruksareal (BRA-e)	Innglasset balkong (BRA-b)
1. Etasje	Bad, vindfang 1, vindfang 2, vaskerom, hall m/trapp, kjøkken, spisestue, stue 2		
Loftstasje	Gang, soverom 1, soverom 2, soverom 3, soverom 4, bod		
Kjeller		Uinnredet kjellerrom 1, uinnredet kjellerrom 2, uinnredet kjellerrom 3, uinnredet kjellerrom 4, uinnredet kjellerrom 5	

Lovlighet

Byggetegninger

Det foreligger ikke tegninger

Kommentar: Takstingeniøren er ikke fremvist byggemeldte og godkjente tegninger, det er derfor ikke mulig å vurdere lovligheten av denne boligen.

Brannceller

Er det påvist synlige tegn på avvik i branncelleinndeling ut ifra dagens byggeteknisk forskrift?

Ja Nei

Nyere håndverkstjenester

Er det ifølge eier utført håndverkstjenester på boligen siste 5 år?

Ja Nei

Krav for rom til varig opphold

Er det påvist avvik i forhold til rømningsvei, dagslysflate eller takhøyde?

Ja Nei

Kommentar:

Utestue

Etasje	Bruksareal BRA m ²			SUM	Terrasse- og balkongareal (TBA)
	Internt bruksareal (BRA-i)	Eksternt bruksareal (BRA-e)	Innglasset balkong (BRA-b)		
Utestue		13		13	34
SUM		13			34
SUM BRA	13				

Romfordeling

Etasje	Internt bruksareal (BRA-i)	Eksternt bruksareal (BRA-e)	Innglasset balkong (BRA-b)
Utestue		Utestue	

Lovlighet

Byggetegninger

Det foreligger ikke tegninger

Kommentar: Takstingeniøren er ikke fremvist byggemeldte og godkjente tegninger, det er derfor ikke mulig å vurdere lovligheten av dette bygget.

Brannceller

Er det påvist synlige tegn på avvik i branncelleinndeling ut ifra dagens byggeteknisk forskrift?

Ja Nei

Nyere håndverkstjenester

Er det ifølge eier utført håndverkstjenester på boligen siste 5 år?

Ja Nei

Krav for rom til varig opphold

Er det påvist avvik i forhold til rømningsvei, dagslysflate eller takhøyde?

Ja Nei

Kommentar:

Bod

Etasje	Bruksareal BRA m ²			SUM	Terrasse- og balkongareal (TBA)
	Internt bruksareal (BRA-i)	Eksternt bruksareal (BRA-e)	Innglasset balkong (BRA-b)		
Bod		27		27	
SUM		27			
SUM BRA	27				

Romfordeling

Etasje	Internt bruksareal (BRA-i)	Eksternt bruksareal (BRA-e)	Innglasset balkong (BRA-b)
Bod		Bod, gang, verksted	

Lovlighet

Byggetegninger

Det foreligger ikke tegninger

Kommentar: Takstingeniøren er ikke fremvist byggemeldte og godkjente tegninger, det er derfor ikke mulig å vurdere lovligheten av dette bygget.

Brannceller

Er det påvist synlige tegn på avvik i branncelleinndeling ut ifra dagens byggeteknisk forskrift?

Ja Nei

Nyere håndverkstjenester

Er det ifølge eier utført håndverkstjenester på boligen siste 5 år?

Ja Nei

Krav for rom til varig opphold

Er det påvist avvik i forhold til rømningsvei, dagslysflate eller takhøyde?

Ja Nei

Kommentar:

Total fordeling mellom P-ROM og S-ROM

Tabellen under viser fordelingen av P-ROM og S-ROM etter veiledningen til NS 3940: 2012. Dette er til informasjon og til sammenligning. Tallene er omtrentlige, kan avvike fra faktiske målinger og er ikke juridisk bindende

	P-ROM(m2)	S-ROM(m2)
Fritidsbolig	112	4
Utestue	0	13
Bod	0	27

Befarings - og eiendomsopplysninger

Befaring

Dato	Til stede	Rolle
16.9.2025	Thomas Grindstrand Dikvold	Takstingeniør
	Fullmektig	Rekvirent

Matrikkeldata

Kommune	gnr.	bnr.	fnr.	snr.	Areal	Kilde	Eieforhold
1834 LURØY	45	141		0	1959.3 m ²	BEREGNET AREAL (Ambita)	Eiet

Adresse

Nordmyrveien 31

Hjemmelshaver

Hildal Karl Ivar

Eiendomsopplysninger

Beliggenhet

Eiendommen ligger i Nordmyrveien i Kongsvikosen, et lite tettsted i Lurøy kommune på Helgelandskysten. Kongsvikosen har nærhet til sjø og natur, og ligger omtrent 20 kilometer nordvest for kommunesenteret Onøy. Området har en maritim beliggenhet med gode muligheter for fiske, båtliv og naturopplevelser både langs kysten og i fjellterreng. Avstanden til Mo i Rana er ca. 135 kilometer.

Adkomstvei

Eiendommen har adkomst via privat vei.

Tilknytning vann

Eiendommen har privat vanntilførsel.

Tilknytning avløp

Eiendommen er tilknyttet privat avløp via septiktank.

Regulering

Eiendommen ligger i ett område avsatt til LNF-formål (areal for landbruks-, natur- og friluftsområder) I områder som bli lagt ut til LNF-område i kommuneplanen, er det ikke tillatt med annen bygge- og anleggsvirksomhet enn den som har direkte tilknytning til landbruk eller stedbunden næring.

Om tomten

Opparbeidet tomt med plen og prydbusker. Gruset innkjørsel.
Eiet tomt som har ett areal på ca. 1959 m².

Kommuneplan

KA Lurøy.

Lurøy kommune arealdel.

Plan-ID 2006001.

Ikrafttredelsesdato 20.06.2006

Takstingeniøren er ikke gjort kjent med planforslag eller igangsatte planlegginger som kan berøre eiendommen. Rekvirent/eier/selger plikter å opplyse om det er kjente eller fremtidige planlagte planforslag som kan berøre eiendommen.

Konsesjonsplikt

Eiendommen er ikke underlagt konsesjonsplikt.

Servitutter

2009/172252-2/200

BESTEMMELSE OM VEG

10.03.2009 RETTIGHETSHAVER: KNR:1834 GNR:45 BNR:141

Gjelder denne registerenheten med flere

Heftelser

Takstingeniøren besitter ingen informasjon om kjente heftelser på eiendommen.

Rekvirent/eier/selger plikter å lese rapporten og opplyse om eventuelle kjente heftelser eller andre opplysninger som kan være relevante for eiendommen.

Bebyggelsen

Bebyggelsen i nærområdet består i hovedsak av tilsvarende småhus/fritidsboligbebyggelse og landbruks tomter.

Parkering

Parkering på egen tomt.

Oppvarming

Boligen blir varmet opp med luft-til-luft varmepumpe, vedfyring og elektrisitet.

Byggemåte

Støpt betongsåle på grunn, grunnmurer/kjelleryttervegger av betong.

Yttervegger av reisverk av tre, utvendig kledd med liggende kledning.

Saltak takkonstruksjon, utvendig tekket med profilerte stålplater.

Forsikring

Selskap Ukjent	Avtalenr	Type Fullverdi	Forsikringssum	Årlig premie 10 000
Kommentar Beløp estimert av takstingeniøren.				

Kilder og vedlegg

Dokumenter

Beskrivelse	Dato	Kommentar	Status	Sider	Vedlagt
Egenerklæring		Oppdraget er et salg via fullmektig. Egenerklæring er ikke utfylt, og eierinformasjonen er dermed begrenset.	Ikke gjennomgått		Nei
Dokumentasjon av utførte arbeider på våtrom		Dokumentasjon finnes ikke.	Finnes ikke		Nei
Grunnkart	23.09.2025	Kart over eiendommen.	Gjennomgått		Nei
Rekvirent	16.09.2025	Opplysninger gitt ved befaring.	Gjennomgått		Nei
Bilder	16.09.2025	Bilder av eiendommen for egen kvalitetssikring.	Gjennomgått		Nei
Eiendomsverdi AS	24.09.2025	Diverse eiendomsinformasjon samt kvalitetssikring og kontroll av markedspris i nærområde.	Gjennomgått		Nei
Godkjente bygningstegninger		Godkjente bygningstegninger av boligen er ikke fremvist.	Ikke gjennomgått		Nei
Ferdigattest		Det er ikke utstedt ferdigattest for boligen.	Finnes ikke		Nei
Diverse samsvarserklæringer		Samsvarserklæringer er ikke fremvist.	Ikke gjennomgått		Nei

Revisjoner

Versjon	Ny versjon	Kommentar
1	23.09.2025	
2	24.09.2025	

For gyldighet på rapporten se forside

Tilstandsrapportens avgrensninger

STRUKTUR•REFERANSENIVÅ•TILSTANDSGRADER

- Rapporten er basert på innholdskrav i Forskrift til avhendingslova (tryggere bolighandel). Formålet er å gi en tilstandsanalyse til bruk for den som bestiller og/eller i et salg til forbruker, og ikke for andre tredjeparter. Rapportens struktur, metode og begrepsbruk følger i hovedsak Norsk Standard NS 3600:2018 (Teknisk tilstandsanalyse ved omsetning av bolig), samt Takstbransjens retningslinjer for arealmåling når det gjelder fordeling mellom P-areal og S-areal.
- Tilbakeholdt eller uriktig informasjon som har betydning for vurderingen, er ikke bygningssakkyndiges ansvar. Rapporten beskriver avvik, altså en tilstand som er dårligere enn referansenivået. Rapporten framhever normalt ikke positive sider ved boligen ut over det som fremgår av tilstandsgradene.
- Tilstanden angis i rapporten og gir uttrykk for en gitt forventet tilstand blant annet vurdert ut fra alder og normal bruk slik:

i) **Tilstandsgrad 0, TG0:** Ingen avvik eller skader. I tillegg må bygningsdelen være tilnærmet ny, mindre enn 5 år, og det foreligger dokumentasjon på faglig god utførelse.

ii) **Tilstandsgrad 1, TG1:** Mindre avvik. Normal slitasje. Strakstiltak ikke nødvendig. TG1 kan gis når bygningsdelen er tilnærmet ny og det ikke foreligger dokumentasjon på faglig god utførelse.

iii) **Tilstandsgrad 2, TG2:** Vesentlige avvik, og mindre avvik som etter NS 3600 gir TG 2, men som ikke nødvendigvis krever umiddelbare tiltak. I denne rapporten kan TG2 i Rapportsammendrag være inndelt i TG2 som krever tiltak og de som ikke krever umiddelbare tiltak. Konstruksjonen har normalt enten feil utførelse, en skade eller symptomer på skade, sterk slitasje eller nedsatt funksjon. Vedlikehold eller tiltak trengs i nær fremtid, det er grunn til å varsle fare for skader på grunn av alder eller overvåke spesielt på grunn av fare for større skade eller følgeskade. For skjulte konstruksjoner vil alder i seg selv være et symptom som kan gi TG2. For synlige konstruksjoner kan alder sammen med andre symptomer og momenter gi TG2. Avvik under TG2 kan gis sjablongmessig anslag.

iv) **Tilstandsgrad 3, TG3:** Store eller alvorlige avvik. Kraftige symptomer på forhold som man må regne med trenger utbedring straks eller innen kort tid. Påvist funksjonssvikt eller sammenbrudd. Avvik under TG3 skal gis sjablongmessig anslag.

v) **Tilstandsgrad TGiu:** Ikke undersøkt/ikke tilgjengelig for undersøkelse.

- Ved TG0 og TG1 gis det normalt ingen begrunnelse for valg av tilstandsgrad, fordi bygningen eller bygningsdelen da bare har normal slitasje. For anbefalte tiltak ved TG2 og TG3 må bruker av rapporten vurdere om tiltakene er nødvendige og lønnsomme. Hva det vil koste å utbedre rom eller bygningsdeler er et sjablongmessig anslag basert på registrert avvik og angitte tiltak i rapporten. Anslaget er gitt på generelt grunnlag og basert på erfaringstall i seks intervaller, og kan ikke forveksles med en konkret vurdering og tilbud fra en entreprenør eller håndverker. Det må eventuelt innhentes tilbud fra en nærmere undersøkelse, og konkret og nøyaktig vurdering av utbedringskostnad. Kostnader til ikke oppdagede avvik/utbedringer/feil kan forekomme. Utbedringskostnad avhenger av personlige preferanser og markedspris på materialer og tjenesteyter.

PRESISERINGER

- Avvik vurderes ut fra tekniske forskrifter på søknadstidspunktet for bygget. Noen bygningsdeler vurderes etter gjeldende teknisk forskrift på befaringstidspunktet. Dette gjelder blant annet:

i) sluk, tettesjikt og fall på bad og vaskerom (våtrom)

ii) Forhold rundt brann, rømming, sikkerhet, for eksempel rekkverkshøyder/åpninger, ulovlige bruksendringer, brannceller mv.

- For skjulte konstruksjoner slik som vann og avløp uten dokumentasjon, er kvalitet og alder vurdert.

- Fastmonterte installasjoner, for eksempel innfelt belysning (downlights), demonteres ikke for å sjekke dampsperran bak. Dette av hensyn til bygningssakkyndiges kompetanse og risikoen for skade.

- Kontroll av fukt i konstruksjonen ved hulltaking i bad og vaskerom (våtrom), rom under terreng (kjelleretasje, underetasje og sokkeletasje) eller andre bygningsdeler skjer etter eiers aksept. Hulltaking av våtrom og rom under terreng kan unntaksvis unnlates, se Forskrift til Avhendingsloven.

- Kontroll av romfunksjoner for P-ROM utføres kun når det ikke foreligger godkjente og byggemeldte tegninger, eller når tegninger ikke stemmer med dagens bruk.

- Bygningssakkyndig gir en forenklet vurdering av branntekniske forhold og elektriske installasjoner i boligen dersom det er mer enn fem år siden sist boligen hadde el-tilsyn. Bygningssakkyndig kan anbefale å konsultere offentlige myndigheter eller kvalifisert elektrofaglig fagperson ved behov for grundigere undersøkelser.

TILLEGGSUNDERSØKELSER

Etter avtale kan tilstandsanalysen utvides til også å omfatte tilleggsundersøkelser utover minimumskravet i forskriften.

BEFARINGEN

Rapporten gir en vurdering av byggverk og bygningsdeler som bygningssakkyndig har observert, og som fremkommer av Forskrift til avhendingsloven. Rapporten er likevel ingen garanti for at det ikke kan finnes skjulte feil, skader og mangler. NS 3600:2018 (Teknisk tilstandsanalyse ved omsetning av bolig) har undersøkelsesnivå fra 1 til 3, der undersøkelsesnivå 1 er det laveste og baseres på visuell observasjon. Rapporten baseres på undersøkelsesnivå 1 med få unntak (våtrom og rom under terreng). I praksis betyr dette at gjennomføringen av befaringen begrenses som følger:

- Det utføres kun visuelle observasjoner på tilgjengelige flater uten fysiske inngrep (f.eks. riving).

- Flater som er skjult av snø eller på annen måte ikke er tilgjengelig eller skjult, blir ikke kontrollert. Det foretas ikke funksjonsprøving av bygningsdeler, som isolasjon, piper, ventilasjon, el. anlegg, osv.

- Det gis ingen vurdering av boligens tilbehør, hvite- og brunevarer og annet inventar. Dette gjelder også integrert tilbehør.

- Inspisering av yttertak er basert på det som er synlig, normalt på insiden fra loftet og utvendig fra stige/bakkenivå. Befaring av tak må være sikkerhetsmessig forsvarlig for å kunne gjennomføres.

- Stikkprøvetakninger er utvalgt tilfeldig og kan innebære kontroll under overflaten med spiss redskap eller lignende.

Tilstandsrapportens avgrensninger

UTTRYKK OG DEFINISJONER

- **Tilstand:** Byggverkets eller bygningsdelens tekniske, funksjonelle eller estetiske status på et gitt tidspunkt.
- **Symptom:** Observerbart forhold som gir indikasjon på hvilken tilstand et byggverk eller en bygningsdel befinner seg i. Benyttes ved beskrivelse av avvik.
- **Skadegjørere:** Zoologiske eller biologiske skadegjørere, i hovedsak råte, sopp og skadedyr.
- **Fuktsøk:** Overflatesøk med egnet søkeutstyr (fuktindikator) eller visuelle observasjoner.
- **Fuktmåling:** Måling av fuktinnhold i materiale eller i bakenforliggende konstruksjon ved bruk av egnet måleutstyr (blant annet hammerelektrode og pigger).
- **Utvidet fuktsøk (hulltaking):** Boring av hull for inspeksjon og fuktmåling i risikoutsatte konstruksjoner, primært i tilstøtende vegger til bad, utforede kjellervegger og eventuelt i oppforede kjellergulv.
- **Normal slitasjegrad:** Forventet nedsliting av materiale i overflaten som er basert på enkle visuelle observasjoner. Kan vurderes sammen med bygningsdelens alder.
- **Forventet gjenværende brukstid:** Anslått tid et byggverk eller en del av et byggverk fortsatt vil være tjenlig for sitt formål (NS3600, Termer og definisjoner punkt 3.9)

AREALBEREGNING FOR BOENHETER

- Areal fastsettes etter Forskrift til avhendingsloven og Norsk Standard 3940 Areal- og volum-beregninger av bygninger fra 2023.
- Areal oppgis i hele kvadratmeter i rapporten, og gjelder for det tidspunkt oppmålingen fant sted.
- **Bruksareal (BRA)** er det måleverdige arealet som er innenfor omsluttete vegger målt i gulvhøyde (bruttoareal minus arealet som opptas av yttervegger). I tillegg til gulvhøyde gjelder regler om fri bredde for at arealet skal være måleverdig, med betydning for BRA av for eksempel loft med skråtak. BRA består av internt bruksareal (BRA-i), eksternt bruksareal (BRA-e) og innglasset balkong mv (BRA-b). Terrasse- og balkongareal (TBA) opplyses der tilstandsrapporten skal benyttes i boligomsetningen og der det er aktuelt. I tillegg kan gulvareal (GUA) og areal med lav takhøyde (ALH) opplyses sammen med BRA der det er aktuelt og en del av oppdraget. Rom skal ha atkomst og gangbart gulv for å kunne regnes som BRA/måleverdig areal.
- Arealet måles og oppgis dersom arealet oppfyller krav til måleverdighet, slik som at arealet må ha minst en bredde på 0,6m og minst en høyde på 1,9 m osv. Et rom kan være i strid med teknisk forskrift og mangle godkjenning hos kommunen for den aktuelle bruken, uten at dette får betydning for om arealet måles og oppgis i tilstandsrapporten. Når arealet måles tas det ikke hensyn til om arealet er lovlig oppført eller om bruken er lovlig, bruksendringer, lysforhold eller andre sikkerhetsmangler.
- Eiendommens markedsverdi kan ikke baseres på en rent matematisk

beregning i forhold til antall kvadratmeter opplyst i rapporten. Opplysninger om areal kan altså ikke alene benyttes for beregning av eiendommens verdi.

- Rom som ligger utenfor boenheten, men som eier har påvist og/eller opplyst at tilhører boenheten, er oppmålt og inkludert i BRA-e. Det er ikke fremvist dokumentasjon på at rommet tilhører boenheten, med mindre dette er angitt særskilt. Rom utenfor boenheten kan omdisponeres av borettslaget/sameiet og dette kan påvirke boligens BRA. Vær oppmerksom på at NS 3940:2023 og eierseksjonsloven har ulike definisjoner av fellesareal. Ved arealmåling gjelder NS 3940:2023 som definerer fellesareal slik: "Delen av bygning som brukes av to eller flere bruksenheter eller til bygningens forvaltning, drift eller vedlikehold.
- I en overgangsperiode skal rapporter som benyttes i boligomsetningen eller dersom det er en del av oppdraget også opplyse om fordelingen mellom P-ROM og S-ROM med utgangspunkt i definisjonene som fremkommer av veiledningen til Norsk Standard 3940 Areal- og volum-beregninger av bygninger fra 2012. Fordelingen mellom P-ROM og S-ROM er basert på veiledningen og bygningssakkyndiges eget skjønn. P-ROM er måleverdige rom som benyttes til kort eller langt opphold. S-ROM er måleverdige rom som benyttes til lagring, og tekniske rom. Bruken av et rom på befaringstidspunktet har betydning for om rommet defineres som P-ROM eller S-ROM. Dette betyr at rommet både kan være i strid med teknisk forskrift og mangle godkjenning i kommunen for den aktuelle bruken, uten at dette vil få betydning for valg av arealkategori.
- Se øvrig informasjon om areal i rapporten, Norsk Standard 3940 (2012 og 2023) og veiledningen til disse.

PERSONVERN

iVerdi AS, bygningssakkyndig og takstforetaket behandler personopplysninger som bygningssakkyndig trenger for å kunne utarbeide rapporten. Personvernerklæring med informasjon om bruk av personopplysninger og dine rettigheter finner du her [Personvernerklæring - iVerdi](#)

DELING AV PERSONOPPLYSNINGER FOR TRYGGERE BOLIGHANDEL OG MULIG RESERVASJON

Norsk takst og deres samarbeidspartnere benytter personopplysninger fra rapporten for analyse- og statistikkformål, samt utvikling og drift av produkter og tjenester for takstbransjen og andre aktører i boligomsetningen. Les mer om dette og hvordan du kan reservere deg på <https://www.norsktakst.no/norsk/om-norsk-takst/personvernerklæring/reservasjon/>

Vendu lager en boliganalyse basert på opplysninger fra rapporten. Les mer om dette og hvordan du kan reservere deg her: <https://samtykke.vendu.no/WM7545>

KLAGEORDNING FOR FORBRUKERE

Er du som forbruker misfornøyd med bygningssakkyndiges arbeid eller opptreden ved taksering av bolig eller fritidshus, se www.takstklagenemnd.no for mer informasjon