

aktiv.



Åsringen 28d, 5417 STORD

Lys og kjekk leilegheit på Ås med
god planløsning, stor terrasse og
sentral plassering | 1.etasje |

Velkommen til Aktiv Eiendomsmegling

Vi ble etablert i 1985 og er en av Norges største eiendomsmeglerkjeder, målt i antall formidlinger. Aktiv Eiendomsmegling tilbyr tjenester innen salg og kjøp av bolig og fritidseiendom, prosjektmegling og næringsmegling. Vi får frem det beste i en bolig slik at den blir viktig for de riktige kjøperne.

Aktiv - tar deg videre.

aktiv.
Tar deg videre

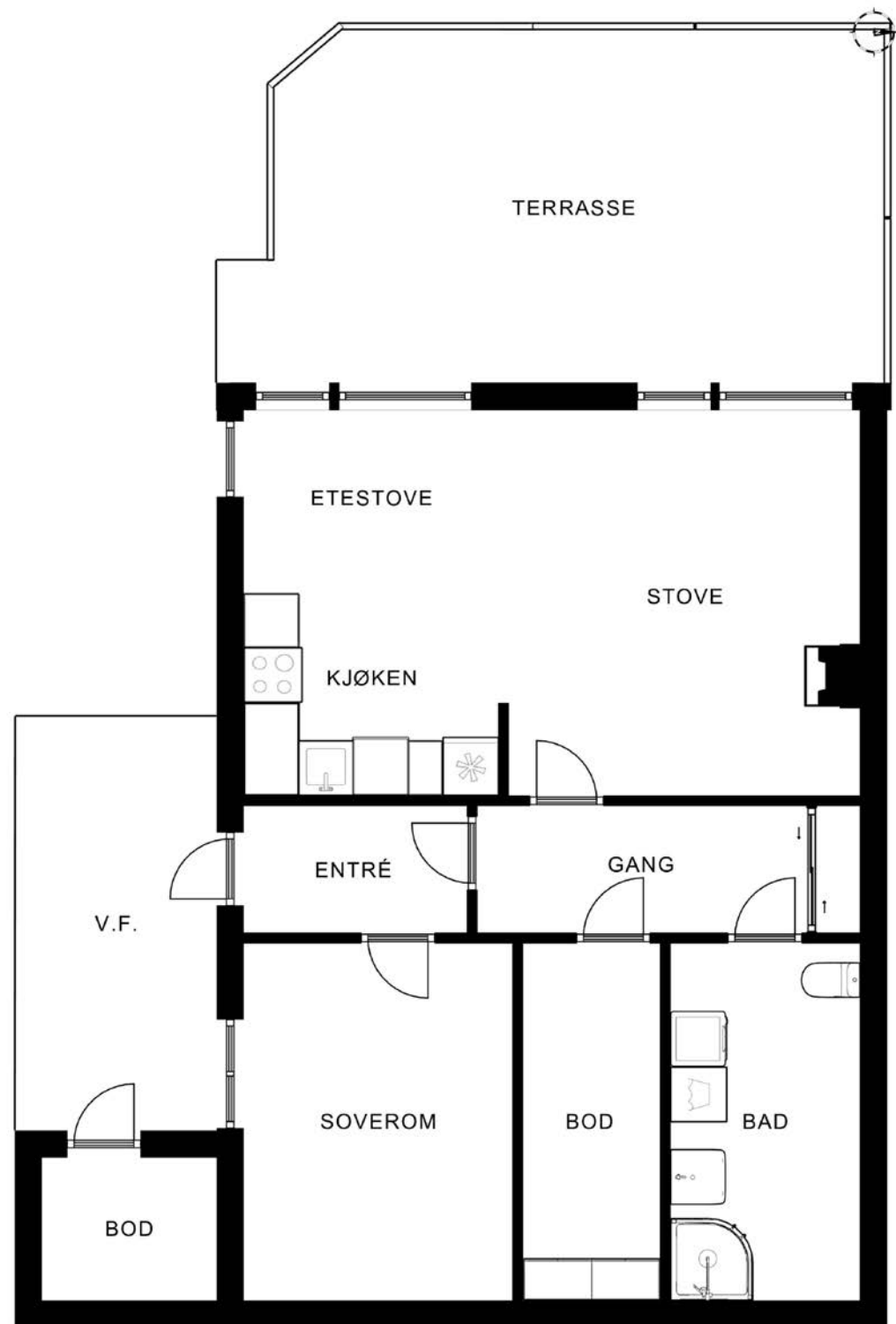

lantegningen er ikke målbar, og noe avvik kan forekomme. Megler/selger tar ikke ansvar for ev. feil. Innredning og faste installasjoner kan avvike fra den faktiske innredningen.





Eiendomsmegler MNEF / Partner

Elisabeth Nonås Fylkesnes

Mobil 970 61 685

E-post elisabeth.fylkesnes@aktiv.no

Aktiv Eiendomsmegling Sunnhordland
Hamnegata 2, 5004 Bergen

Nøkkelinformasjon

Prisant.: Kr 2 100 000,-
Omkostn.: Kr 69 940,-
Total ink omk.: Kr 2 169 940,-
Felleskostn.: Kr 371,-
Selger: Wenche Olsnes Mc Donnell
Declan Francis Mc Donnell

Salgsobjekt: Eierseksjon
Eierform: Eierseksjon
Byggeår: 2004
BRA-i/BRA Total: 66/70 m²
Tomtstr.: 835.6 m²
Soverom: 1
Antall rom: 2
Gnr./bnr. Gnr. 27, bnr. 561
Snr. 4

Oppdragsnr.: 1504240049

Velkommen til Åsringen 28d!

Velkommen till Åsringen 28d, ei lys og kjekk leilegheite med god planløyising, stor terrasse og sentral plassering. Leilegheita ligg i 1.etasje i firemannsbustaden. Det er ei sentral plassering med kort veg til Leirvik, servicetilbod og turløyper.

Innhald: Entré, gang, open stove- og kjøkenløyising, bad, bod og soverom.
I tillegg er det halvpart av ei utvendig bod.

Leilegheita har stor og solrik terrasse i front av leilegheita. Inngangspartiet har takoverbygg og det er lagt belegningsstein framfor heile inngangspartiet og bort til den utvendige boda.

VERDT Å MERKE SEG:

- God planløyising
- Terrasse på 27 m²
- Parkeringsplass
- Sentral plassering
- Solrik eigedom med sola heile dagen (sjå solkart i lenke)
- Eit soverom og stor bod på ca 6m² inne

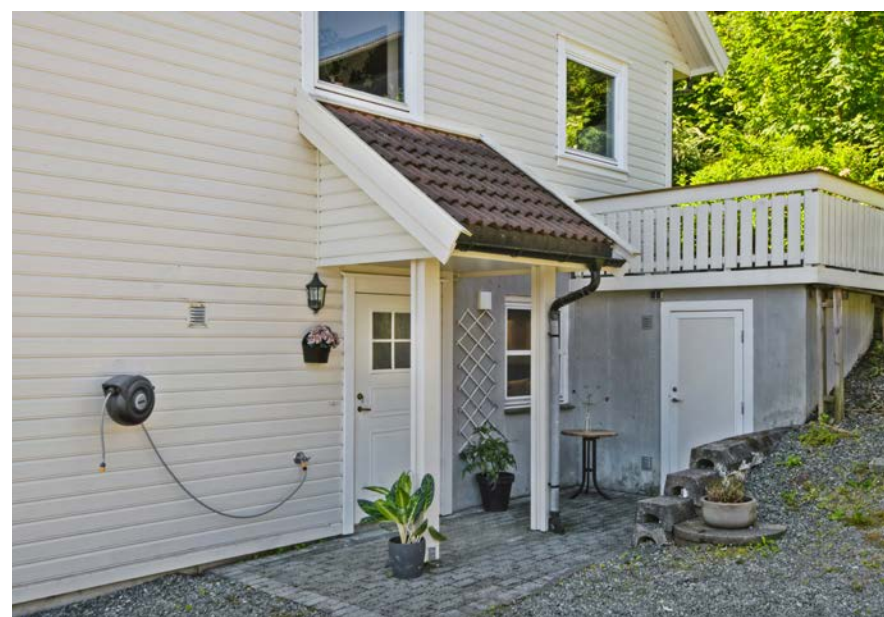

Innhold

Velkommen	4
Plantegninger	20
Om eiendommen	28
Tilstandsrapport	42
Forbrukerinformasjon	69
Budskjema	70



Leilegheita har ein romsleg entré med fliser og varmekablar på golvet.
Gangen er romsleg og av god storleik. Det er ein stor skyvedørsgarderobe med spegel i enden av gangen med god plass til å henge frå seg yttertøy og sko.



Leilegheita har ei open stove- og kjøkenløysing



Stova er lysmåla og har ei god planløsning. Det er enkelt å møblere, og god plass til både tv- og sofakrok, godstol og etestove.

Det er store vindauge og i front og i hjørna på leilegheita som gir godt med naturleg lysinnslepp.

Vegger, vindauge og tak er malt i juni 2024.





Det er eit godt utnytta kjøkken med
god
plass til kjøkkenbord.



Kjøkenet er eit klassisk heiltre kjøkken med profilerte frontar og laminert benkeplate i L-form.

Det er ein halvvegg mot stova som gir ei god soneinndeling.

Kjøkenet er utstyrt med nedfelt vask i stål, frittstående kjøleskap, oppvaskmaskin, komfyr og ventilator over komfyr. Det er spottskinne i taket som gir godt lys. Det er god plass til etestove i framkant av kjøkkenet. Legg merke til vindauga som gir godt med naturleg lys inn.





Leilegheita har eit stort heilflisa bad med varmekablar i golvet.

Badet er utstyrt med dusjveggar i glas med bunnprofil, vask med skapinnreing, speil, golvstående toalett, innreing for vaskemaskin, tørketrommel og skap med bereder.



Hovdsoverommet har inngang frå entréen.
Hovdusoverommet er av god storleik med god plass til dobbeltseng, nattbord og garderobeløysing.

Rommet mellom bad og hovdsoverom er ei stor og romsleg bod på ca. 6 m² med god plass til oppbevaring.

Plantegning

1. etasje

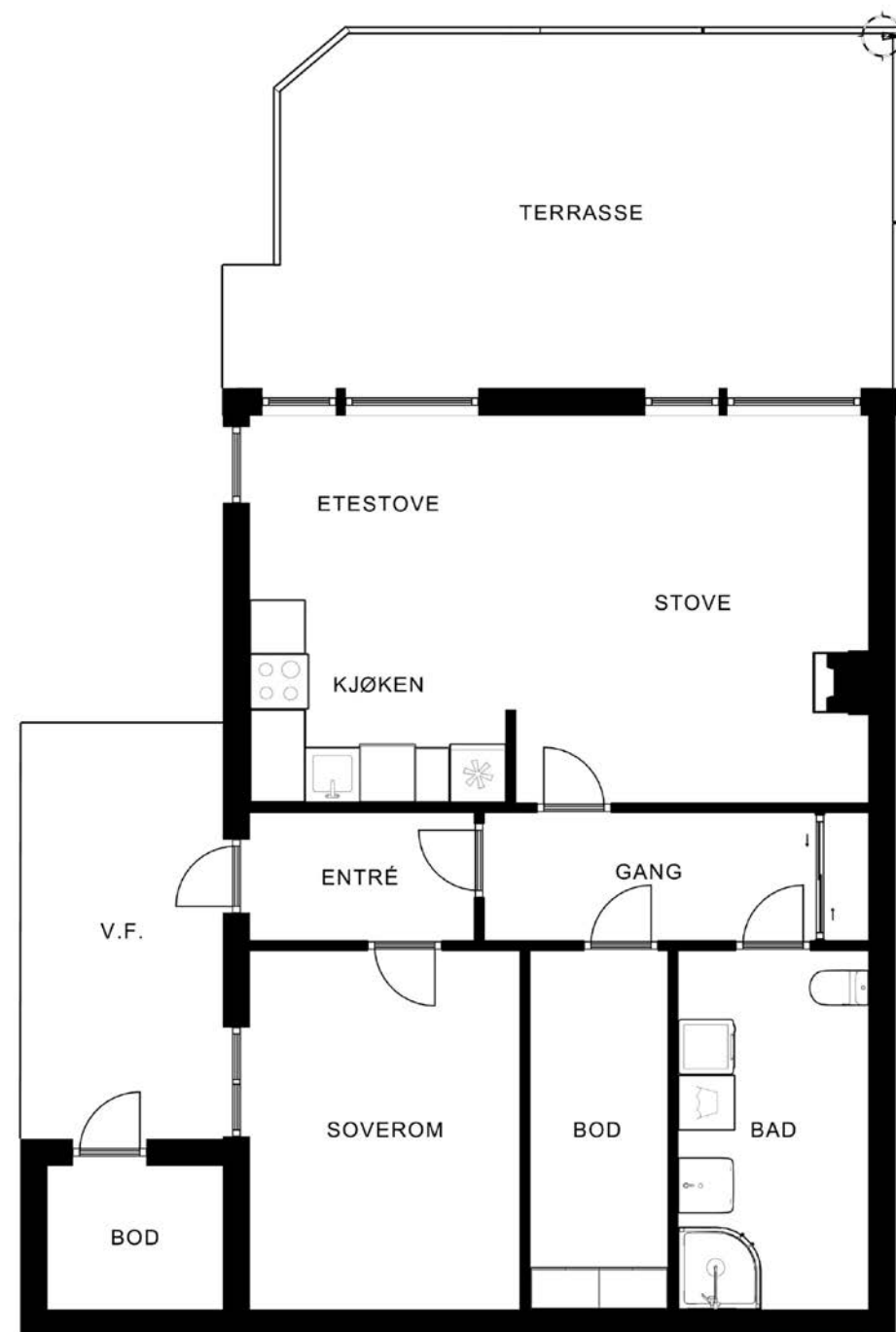

Plantegningen er ikke målbar, og noe avvik kan forekomme. Megler/selger tar ikke ansvar for ev. feil. Innredning og faste installasjoner kan avvike fra den faktiske innredningen.



Plantegningen er ikke i målestokk og noe avvik kan forekomme. Megler/selger tar ikke ansvar for evt. feil.





Leilegheita har stor og solrik terrasse i front av leilegheita. Det er god plass til stor sittegruppe, solstol og grill på terrasseplattingen. Her kan ein invitere venner og familie til hyggelege stunder.

Deler av terrasseplattingen er overbygd, slik at terrassen også er tilpassa vestlandsveret. Det er gode solforhold på terrassen, her har ein sola frå tideleg om morgonen og utover ettermiddagen. Om ein ynskjer å ha sola enda fleire timar kan ein ta med seg solstolen ut på grasplenen på enden av tomta.



Inngangspartiet har takoverbygg og det er lagt belegningsstein framfor heile inngangspartiet og bort til den utvendige boda. Denne er delt med naboen oppe i dag.

Åsringen 28D ligg nede til høgre i firemannsbustaden. Det er grusa innkjørsel og kvar leilegheit har ein parkeringsplass. Leilegheitene på høgre side av bygget parkerer på høgre side og leilegheitene på venstre side på den venstre sida.

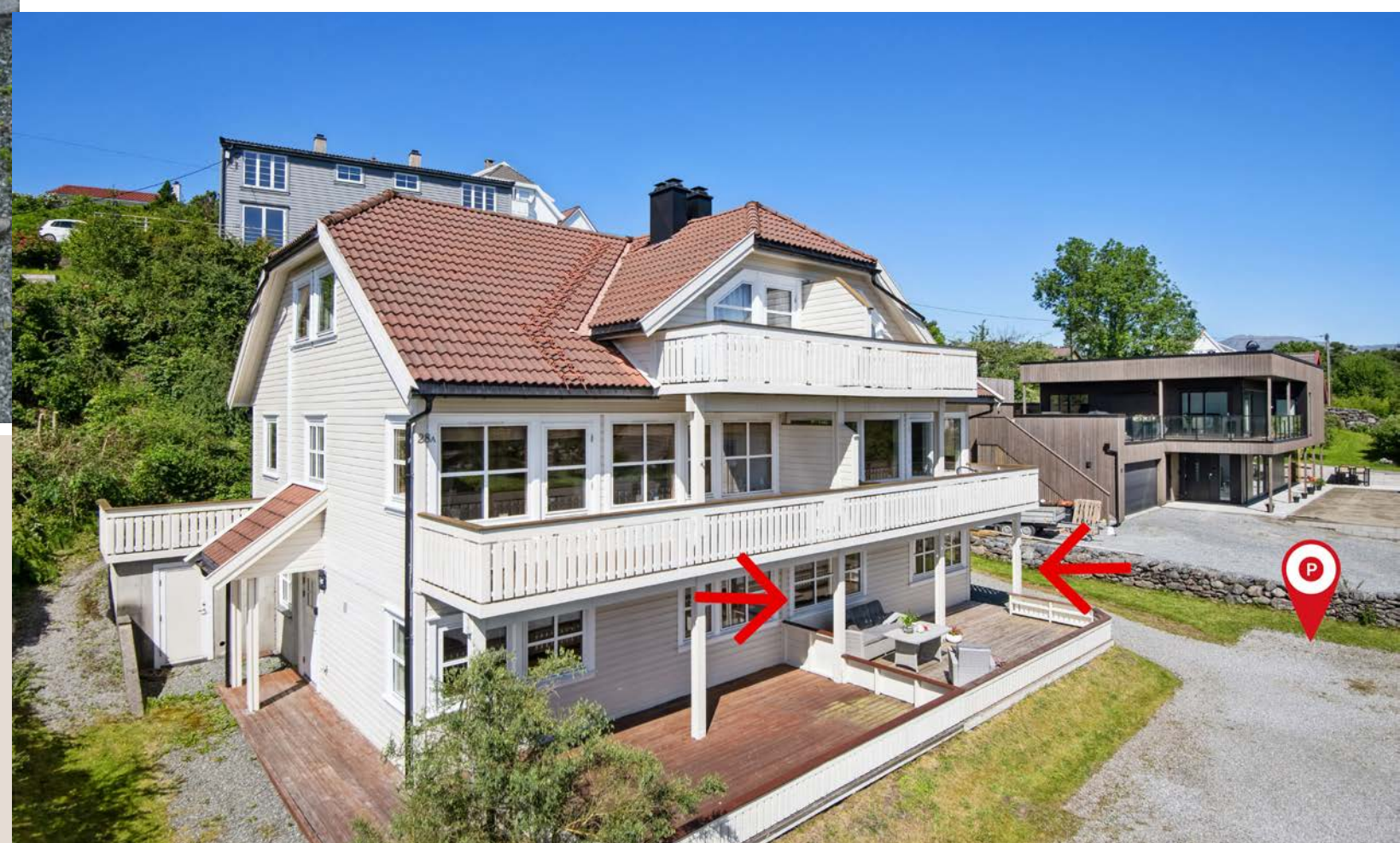



Et hjem er mer verdt enn et hus, og et hus er mer enn bare vegger.

Det er et sted for å skape gode minner preget av trivsel, omsorg og trygghet.

For oss som jobber med folks hjem hver eneste dag, er det naturlig å engasjere oss sammen med SOS-barnebyer for å gi flere barn et trygt og godt hjem.

For hvert hjem vi formidler, gir vi derfor 100 kroner til SOS-barnebyers arbeid.

aktiv. +  **SOS
BARNEBYER**

Om eiendommen

Om boligen

Areal

BRA - i: 66 m²

BRA - e: 4 m²

BRA totalt: 70 m²

TBA: 27 m²

Bruksareal fordelt på etasje

1. etasje

BRA-i: 66 m² Entré, soverom, gang, bod, bad og stove/kjøken.

BRA-e: 4 m² Utvendig bod. Disponerer halvparten iht. avtale med naboen.

TBA fordelt på etasje

1. etasje

27 m² Terrasse

Fellesarealer og rettigheter til bruk

Fellestomt

Tomtetype

Eiet

Tomtestørrelse

835.6 m²

Tomtebeskrivelse

Sameige har fellestomt.

Det er planta hekk i framkant av tomta.

Parkeringsplassen er grusa.

Det er ein liten grasplen.

Beliggenhet

Leilegheita ligg med terrassen ut mot fellesarealet.

Det er gode solforhold på terrassen, her har ein sola frå tideleg om morgonen og utover ettermiddagen.

Det er lengst sol på eigedommen ute på grasplenen, kor ein kan ta med seg solstolen.

Det er kort veg til Leirvik sentrum, med eit stort utval innanfor servicetilbod. Det kan mellom anna nemnast Amfi-senteret med over 35 butikkar, senteret Bytunet, TRIO-bygget, Borggata og alle dei frittliggande butikkane. Her er noko for ein kvar smak! Stord kulturhus er samlingspunktet for kulturlivet på Stord med framsyningar, konsertar og kulturskulen. I tillegg er det tilbod som bibliotek, symjing, kino og petanque-bane mm.

Det er mange flott turmoglegheiter å velje i området, med bl.a. løypene i og rundt Ådlandsvatnet.

Adkomst

Det vil bli satt opp visningsskilt under visning.

Bebyggelsen

Veletablert boligområde bestående av eneboliger, tomannsboliger og småhus.

Barnehage/Skole/Fritid

Sæ barnehage 0.4 km

Ås barnehage 0.6 km

Furuly barnehage 1.5 km

Leirvik skule 1.2 km

Stord Kristne skule 1.6 km

Stord ungdomsskule 1.7 km

Stord vgs avd. Vabakkjen 1.7 km

Aktivitetstilbod:

Ås idrettsplass 0,6 km

SkyFitness Leirvik 1,2 km

Fitnesspoint Stord 5,1 km

Butikker:

Kiwi Kunnskapshuset - PostNord 0.5 km

Coop Extra Leirvik - Post i butikk 1 km

AMFI Stord 2,4 km

Bytunet 1,4 km

Apotek 1 Stord Helsepark 1,2 km

Skolekrets

Leirvik/Stord

Offentlig kommunikasjon

Leirvik turnhall - Linje 654, 671, 673, 676, 678, 700

0.3 km

Stord Lufthamn Sørstokken 18 min

Bergen Flesland 2

Bygningssakkyndig

Thomas Angel Langli

Type takst

Eierskifterapport

Byggemåte

Takstmann skriver følgende i eierskifterapporten:

Leiligheten er en del av en 4-mannsbolig.

Støpt grunnmur og plate.

Reisverk i tre.

Takkonstruksjon er utført som saltak teknet med

betongstein.

Sammendrag selgers egenerklæring

1. Kjenner du til om det er/har vært feil tilknyttet våtrommene, f.eks. sprekker, lekkasje, råte, lukt eller soppskader?

Ja, Feil på toalett. Dette vart fiksa av sertifisert

rørleggar.

2. Kjenner du til om det er utført arbeid på bad/våtrom?

Ja, kun av faglært

Byttet ut toalett og reparerte blandebatteri i dusjen.

RHS Stord

5. Kjenner du til om det er/har vært problemer med drenering, fuktinnslag, øvrig fukt eller fuktmerker i underetasje/kjeller?

Tendens til fukt på soverommet. Ventilasjonanlegg satt inn for å løse problemet

11. Ja, kun av ufaglært/egeninnsats/dugnad Oppkopling av ventilasjonsanlegg utført av elektriker på fritid.

14. Kjenner du til om ufaglærte har utført arbeid som normalt bør utføres av faglærte, utover det som er nevnt tidligere (f.eks. drenering, murerarbeid, tømmerarbeid etc)?

Vedovn montert av ufaglært men godkjent av brannvesnet.

21. Er det foretatt radonmåling?

Siste Måling utført i 2021. Tidligere måling i 2018 viste verdier på 80 og 90 Bq/m³ over ein kortere periode.

Huseieren har mistanker at ventilasjonsanlegg var slått av under målingsperiode i 2021.

Standard

Beskrivelse av innvendige overflater:

Gulv:

Fliser i entré, bad og gang.

Parkett i stue/kjøkken.

Laminat i bod.
Slette malte veggflater.
Malte plater i himlinger.

Bad
Golv: fliser
Vegg: fliser
Tak: malte plater i himling
Utstyrt med: dusjveggar i glas med bunnprofil, vask med skapinnreing, speil, golvstående toalett, innreing for vaskemaskin, tørketrommel og skap med bereder.

Ein gjer merksam på at det som regel vil vera diverse mindre hol i overflater etter bilete/hyller osv, og noko misfarging/skjolder der bilete/hyller/møblar osv. har vore plassert. På golv vil det som regel vera diverse slitasje, og noko misfarging/riper osv der møblar har vore plassert. Dette vert ansett som normalt for ein brukt bustad.

Eigedommen er gjennomgått av ein bygningskyndig og det er utarbeida ein tilstandsrapport av Thomas Angel Langli. Denne er vedlagt salsoppgåva. Følgjande er gitt tilstandsgrad 2 i tilstandsrapporten.

1.1.1 Bad Overflate vegger og himling
TG2 settes grunnet alder og normal slitasje på overflater.

1.1.3 Bad Membran, tettesjiktet og sluk
TG2 settes grunnet alder på underliggende membran.

Smøremembran under fliser har en forventet levetid på 10-15 år.

4.1 Vinduer og ytterdører
TG2 settes grunnet mindre begynnende råteskader i

nedre kant av ramme på boddør og behov for justering av ytterdør.

5.1 Balkonger, verandaer og lignende
TG2 settes da det er behov for vedlikehold av overflater.

6.1 WC og innvendige vann- og avløpsrør
TG2 settes grunnet manglende leding av lekkasjevann fra vannfordelerskap.

Anbefaler å etablere dette.

6.2 Varmtvannsbereder
TG2 settes grunnet alder på bereder.

7.1 Elektrisk anlegg og samsvarserklæring
TG2 settes da bereder ikke er direktekoblet og manglende dokumentasjon på det elektriske anlegget.

Dersom det elektriske anlegget er montert etter 1999 skal det foreligge samsvarserklæring.

Følgjande er gitt tilstandsgrad 3 i tilstandsrapporten.

1.1.2 Bad Overflate gulv
TG3 settes grunnet sprekke i flis ved dør.
TG2 vurderes på bom/hullyd i 4-5 fliser.
Takstmannens prisvurdering ved utskiftning antas mellom kr. 0 - og 10.000

Innbo og løsøre

Bransjens liste over løsøre og tilbehør legges til grunn for salget dersom ikke annet fremkommer av salgsoppgaven. Listen følger vedlagt salgsoppgaven. Det er full avtalefrihet om hva som skal følge med bolig og fritidsbolig ved salg. Hvis hvitevarer og/eller annet teknisk utstyr medfølger, gis det ingen garantier i forhold til tilstand, funksjonalitet og levetid på disse.

Hvitevarer

Kun hvitevarer som er spesifikt angitt i salgsoppgaven, følger med. Dette gjelder uavhengig av om hvitevaren(e) eventuelt kan anses som integrerte.

Hvitevarer på kjøkken følger med

TV/Internett/Bredbånd

Altiboks

Parkering

Det er parkering på tomta til sameige.

Det er grusa parkeringsplass med ein plass pr. leilegheit.

Diverse

Etter aksept av bud, vil eiendommens salgssum bli meddelt de som ev. måtte etterspørre denne. Eiendommens salgssum vil bli offentlig tilgjengelig ved overføring av hjemmel.

Areal i salgsoppgaven er hentet fra tilstandsrapporten. Boligens areal oppgis i BRA (bruksareal), som deles i underkategoriene BRA-i (arealet innenfor boenheten), BRA-e (arealet utenfor boenheten(e) og som tilhører denne, slik som for eksempel boder hvor adkomsten er utenfor boenheten), og BRA-b (arealet av innglasset balkong, veranda eller altan når denne er tilknyttet boenheten). TBA er arealet av terrasser, åpne balkonger og åpen altan tilknyttet boenheten.

Etter eierseksjonsloven § 23 kan ingen kjøpe en boligseksjon hvis kjøpet fører til at man, direkte eller

indirekte, blir eier av flere enn to boligseksjoner i eierseksjonssameiet. Begrensningen gjelder ikke kjøp av fritidsboliger. Det finnes også enkelte andre unntak i bestemmelsen. Dersom et erverv har funnet sted i strid med eierseksjonslovens regler kan Kartverket nekte overskjøting. Dersom overskjøting blir nektet, er kjøper likevel forpliktet til å gjennomføre handelen med selger, og oppgjør til selger vil finne sted tross manglende overskjøting.

Energi

Oppvarming

Siste registrerte tilsyn på eigedommen var 04.06.2024

Siste registrerte feiing på eigedommen var 13.04.2021.

Kommunen opplyser at: Det er ikke registrert avvik eller anmerkninger på bruksenheten.

Reintbrennande vedomn i stue.
Varmekabler i gulv på bad og i entré.

Energikarakter

Ikke angitt

Energifarge

Ikke angitt

Økonomi

Tot prisant. ekskl. omk.

Kr 2 100 000

Kommunale avgifter

Kr 14 857

Kommunale avgifter år

2023

Info kommunale avgifter

Kommunale gebyrer fakturert på eiendommen i 2023 er fordelt slik:

Avløp 6.974,52 kr

Feiing 673,20 kr

Renovasjon 1.282,56 kr

Vann 5.926,20 kr

Sum 14 857 kr

Kommentar: Felles renovasjonsdunkar vert fakturert Sameige Åsringen 28.

Prognose kommunale gebyrer fakturert på eiendommen inneværende år inkl. eigedomsskatt kr 16 305,92,-

Eiendomsskatt

Kr 682

Eiendomsskatt år

2023

Info eiendomsskatt

Eiendomsskatt 681,63 kr

Eiendomsskatt er unntatt mva. Andre beløp er inkl. mva.

Formuesverdi primær

Kr 586 533

Formuesverdi primær år

2022

Formuesverdi sekundær

Kr 2 228 825

Formuesverdi sekundær år

2022

Tilbud lånefinansiering

Aktiv Eiendomsmegling samarbeider med sparebankene i Eika Alliansen om formidling av finansielle tjenester. Ta gjerne kontakt med megler for formidling av et uforpliktende tilbud om finansiering. Meglerforetaket kan motta provisjon ved formidling av finansielle tjenester.

Boenheten

Eierbrøk

66/360

Felleskostnader inkluderer

Inkluderer felles utvendig forsikring.

Felles forsikring pr. mnd: 193,-

Felles renovasjon (dunkane) pr. mnd: 178,-

Det blir fakturert pr. kvartal.

Felleskostnader pr. mnd

Kr 371

Sameiet

Sameienavn

Haugsdal

Om sameiet

Sameiet består av 4 leiligheter i Åsringen 28.

Oppgavene i sameiet blir fordelt mellom eigarane.

Styregodkjennelse

Det kreves ikke styrets godkjennelse ved overtakelse.

Dyrehold

Det er lov med husdyr så lenge det ikke er til sjenanse for naboene.

Offentlige forhold

Eiendommens betegnelse

Gårdsnummer 27, bruksnummer 561, seksjonsnummer 4 i Stord kommune.

Tinglyste heftelser og rettigheter

På eiendommen er det tinglyst følgende heftelser og rettigheter som følger eiendommens matrikkel ved overskjøting til ny hjemmelshaver:

4614/27/561/4:

02.07.2004 - Dokumentnr: 6802 - Seksjonering

Opprettet seksjoner:

Snr: 4

Formål: Bolig

Sameiebrøk: 66/360

- I seksjoneringen så er boda nede ein del av leilegheita. I dag er det avtale med naboen om at denne deles.

Følgjande rettigheter følger eigedommen:

21.02.2000 - Dokumentnr: 1532 - Bestemmelse om bebyggelse

Rettighet hefter i: Knr:4614 Gnr:27 Bnr:360

Overført fra: Knr:4614 Gnr:27 Bnr:561

- Tinglyst avtale om at gnr. 27, bnr. 561 kan oppføre boligbygg inntil 2 meter fra tomtegrensa til gnr. 27, bnr. 360 i Stord kommune. Slik bygget står i dag mot naboen bak.

Ferdigattest/brukstillatelse

Det er utstedt ferdigattest på eiendommen - Firemannsbustad - datert 29.10.2004.

Det er registrert bygningstegninger på eiendommen datert 22.01.2004.

Ferdigattest/brukstillatelse datert

29.10.2004.

Vei, vann og avløp

Offentlig vann og avløp.

Det er kommunal vei med privat innkjørsel.

Regulerings og arealplaner

Eiendommen er ligg i ett område som er regulert til frittliggende småhusbebyggelse iht. reguleringsplan for Ås, Frugardskogen og Frugardselva ID R058000.

Det er 4 m² av tomten som ligger innforbi området som er avsett til kjørevei (slik det er i dag) og 831 m² som frittliggende småhusbebyggelse. Se vedlagt reguleringsplankart.

Adgang til utleie

Det er ikke kjent at det foreligger offentligrettslige regler som er til hinder for at hele eiendommen leies ut.

Legalpant

De andre sameierne har panterett i seksjonen for krav mot sameieren som følger av sameieforholdet. Pantekravet kan ikke overstige et beløp som for hver bruksenhet svarer til 2 G (folketrygdens grunnbeløp). Kommunen har legalpant i eiendommen for forfalte krav på eiendomsskatt, og kommunale avgifter/gebyrer.

Kommentar boplikt

Det er ikke bo- og driveplikt på eiendommen.

Kommentar konsesjon

Erverv av eiendommen er konsesjonsfritt.

Kommentar odelsrett

Det er ikke odel på eiendommen.

Kontraktsgrunnlag

Salgs- og betalingsvilkår

Eiendommen skal overleveres til kjøper i tråd med det som er avtalt. Det er viktig at kjøper setter seg grundig inn i alle salgsdokumentene, herunder salgsoppgave, tilstandsrapport og selgers egenerklæring. Kjøper anses kjent med forhold som er tydelig beskrevet i salgsdokumentene. Forhold som er beskrevet i salgsdokumentene kan ikke påberopes som mangler. Dette gjelder uavhengig av om kjøper har lest dokumentene. Alle interessenter oppfordres til å undersøke eiendommen nøye, gjerne sammen med fagkyndig, før bud inngis. Kjøper som velger å kjøpe usett, kan som hovedregel ikke gjøre gjeldende som mangel noe kjøper burde blitt kjent med ved undersøkelse av eiendommen, eller som er tydelig beskrevet i

salgsdokumentene. Hvis noe trenger avklaring, anbefaler vi at kjøper rådfører seg med eiendomsmegler eller en fagkyndig før det legges inn bud.

Kjøper har krav på at eiendommen er i henhold til avtalen. Hvis det ikke er avtalt noe særskilt, kan eiendommen ha en mangel dersom den ikke er slik kjøper må kunne forvente ut ifra blant annet boligens alder, type og synlige tilstand. Det samme gjelder hvis det er holdt tilbake eller gitt uriktige opplysninger om eiendommen som ikke er rettet i tide på en tydelig måte, og man må gå ut fra at opplysningen har virket inn på avtalen. En bolig som har blitt brukt i en viss tid, har vanligvis blitt utsatt for slitasje, og skader kan ha oppstått. Slik bruksslitasje må kjøper regne med, og det kan avdekkes enkelte forhold etter overtakelse som gjør utbedringer nødvendig. Normal slitasje og skader som trenger utbedring, er innenfor hva kjøper må forvente, og vil ikke utgjøre en mangel.

Boligen kan også ha en mangel hvis opplyst areal avviker fra faktisk størrelse. Avviket må være minst 2 prosent, og minst 1 kvadratmeter. Det er likevel ikke en mangel dersom selger godtgjør at kjøperen ikke la vekt på opplysningen, jf. avhendingsloven § 3-3 (2).

Ved beregning av et eventuelt prisavslag eller erstatning, må kjøper selv dekke tap/kostnader opp til et beløp på kr 10 000 (egenandel). Egenandel kommer først på tale når det er konstatert mangel ved eiendommen.

Hvis kjøper ikke er forbruker, selges eiendommen "som den er", og selgers ansvar er da begrenset, jf. avhl. § 3-9, første ledd 2. pkt. Avhl. § 3-3 (2) fravikes, og hvorvidt et innendørs arealavvik karakteriseres

som en mangel vurderes etter avhl. § 3-8. Informasjon om kjøpers undersøkelsesplikt, herunder oppfordringen om å undersøke eiendommen nøye, gjelder også for kjøpere som ikke anses som forbrukere. Med forbrukerkjøp menes kjøp av eiendom når kjøperen er en fysisk person som ikke hovedsakelig handler som ledd i næringsvirksomhet.

Overtakelse

Overtakelse etter nærmere avtale med selger.

Dersom annet ikke avtales, sendes skjøte/hjemmelsdokument for tinglysing i etterkant av overtakelse.

Budgivning

Budgivning i forbrukerforhold

Budgivere oppfordres til å legge inn bud elektronisk. Dette gjøres på eiendommens hjemmeside på aktiv.no, ved å bruke «Gi bud»-knappen. Ved elektronisk budgivning, samtykker budgiver til elektronisk kommunikasjon. Eiendomsmegler skal legge til rette for en forsvarlig avvikling av budrunden og kan ikke videreformidle bud med en kortere akseptfrist enn kl. 12.00 første virkedag etter siste annonserte visning. Etter klokken 11:30 anbefaler vi akseptfrist på minimum 30 minutter. Bud bør legges inn i god tid før konkurrerende buds akseptfrist utløper. For øvrig henvises til forbrukerinformasjon om budgivning i salgsoppgaven. Oppdragsgiver er oppfordret til å ikke ta imot bud direkte fra budgiver, men å henvise budgiver videre til megler. Som kjøper vil du få forelagt kopi av budjournal. Alle bud vil bli gjort kjent for kjøper og selger i handelen. Øvrige budgivere kan be om å få en kopi av budjournal i anonymisert

form.

Budgivning utenfor forbrukerforhold

Budgivere oppfordres til å legge inn bud elektronisk. Dette gjøres på eiendommens hjemmeside på aktiv.no, ved å bruke «Gi bud»-knappen. Ved elektronisk budgivning, samtykker budgiver til elektronisk kommunikasjon. Det anbefales at hvert bud har en akseptfrist som muliggjør en forsvarlig avvikling av budrunden. Vi anbefaler minimum 30 minutter akseptfrist. Oppdragsgiver er oppfordret til å ikke ta imot bud direkte fra budgiver, men å henvise budgiver videre til megler.

Opplysningene i salgsoppgaven er godkjent av selger. Alle interessenter oppfordres imidlertid til grundig besiktigelse av eiendommen, gjerne sammen med fagmann før bud inngis.

Omkostninger kjøpers beskrivelse

2 100 000,- (Prisantydning)

Omkostninger:

10 400,- (Boligkjøperforsikring HELP (valgfritt))
2 800,- (Boligkjøperforsikring Pluss (valgfritt tillegg))
240,- (Pantattest kjøper - lagt ut av megler)
500,- (Tingl.gebyr pantedokument)
500,- (Tingl.gebyr skjøte)
52 500,- (Dokumentavgift (forutsatt salgssum: 2 100 000,00))

66 940,- (Omkostninger totalt)

2 166 940,- (Totalpris inkl. omkostninger)

Omkostninger kjøpers beløp

Kr 69 940

Betalingsbetingelser

Med mindre annet er avtalt forutsettes det at kjøpesum inkludert omkostninger er innbetalt og disponibelt på meglerforetakets klientkonto innen overtakelse. Kjøpesummen skal innbetales fra norsk finansinstitusjon og/eller fra kjøpers egen konto i norsk finansinstitusjon.

Det forutsettes av skjøtet tinglyses på ny eier, med mindre det er tatt andre forbehold i budgivningen.

Hvitvaskingsreglene

Megler har plikt til å gjennomføre kundetiltak. Hvis kjøper ikke bidrar til at megler får gjennomført kundetiltak og dette fører til at transaksjonen ikke kan gjennomføres eller blir forsinket, misligholder kjøper avtalen. Etter 30 dager er misligholdet vesentlig. Dette gir selger rett til å heve og gjennomføre dekningsalg for kjøpers regning.

Personopplysningsloven

Personopplysninger blir behandlet i samsvar med personopplysningsloven.

Boligkjøperforsikring

Vedlagt i salgsoppgaven følger informasjon om Boligkjøperforsikring Pluss og Boligkjøperforsikring fra HELP Forsikring AS. Boligkjøperforsikring er en rettshjelpsforsikring som gir trygghet og profesjonell juridisk hjelp dersom det oppdages uventede feil eller mangler ved boligen de neste fem årene. Boligkjøperforsikring Pluss har samme dekning som boligkjøperforsikring, med tillegg av fullverdig advokathjelp på viktige rettsområder i privatlivet. Les mer om begge forsikringene i vedlagte materiell eller på help.no. Det gjøres oppmerksom på at boligkjøperforsikring kun kan tegnes av forbruker. Meglerforetaket mottar kr 4

200/4 600/5 000 i kostnadsgodtgjørelse, avhengig av boligtype, samt et tillegg på kr 1 000 ved salg av Boligkjøperforsikring Pluss.

Meglers vederlag

Det er avtalt provisjonsbasert vederlag tilsvarende 2,1% av kjøpesum for gjennomføring av salgsoppgaven. I tillegg er det avtalt at oppdragsgiver skal dekke tilretteleggingsgebyr kr 14 990,- og oppgjørshonorar kr 7 500,-. Minimumsprovisjonen er avtalt til kr 43 500,-. Meglerforetaket har krav på å få dekket avtalte utlegg i henhold til oppdragsavtale totalt kr 30 021,-. Dersom handel ikke kommer i stand eller oppdraget sies opp, har megler krav på å få dekket vederlag for utført arbeid, samt øvrige avtalte vederlag og utlegg. Alle beløp er inkl. mva.

Oppdragsansvarlig

Elisabeth Nonås Fylkesnes
Eiendomsmegler MNEF / Partner
elisabeth.fylkesnes@aktiv.no
Tlf: 970 61 685

Aktiv Eiendomsmegling avdeling Stord, Hamnegata
2
5411 Stord

Salgsoppgavedato

27.06.2024

EGENERKLÆRINGSSKJEMA

Til orientering vil dette skjema være en del av salgsoppgaven

Meglerfirma	
Aktiv EM Sunnhordland	
Oppdragsnr.	
1504240049	
Selger 1 navn	Selger 2 navn
Declan Francis Mc Donnell	Wenche Olsnes Mc Donnell
Gateadresse	
Åsringen 28D	
Poststed	Postnr
STORD	5417
Er det dødsbo? <input checked="" type="checkbox"/> Nei <input type="checkbox"/> Ja	
Avdødes navn	
Er det salg ved fullmakt? <input checked="" type="checkbox"/> Nei <input type="checkbox"/> Ja	
Hjemmelshavers navn	
Har du kjennskap til eiendommen? <input type="checkbox"/> Nei <input checked="" type="checkbox"/> Ja	
Når kjøpte du boligen?	
År	2009
Hvor lenge har du eid boligen?	
Antall år	15
Antall måneder	0
Har du bodd i boligen siste 12 måneder? <input checked="" type="checkbox"/> Nei <input type="checkbox"/> Ja	
I hvilket forsikringsselskap har du tegnet villa/husforsikring?	
Forsikringsselskap	Frende
Polise/avtalnr.	

Spørsmål for alle typer eiendommer

- 1 Kjenner du til om det er/har vært feil tilknyttet våtrommene, f.eks. sprekker, lekkasje, råte, lukt eller soppskader?
 Nei Ja

Beskrivelse Feil på toalett. Dette vart fiksa av sertifisert røyrløgger.

Initialer selger: DFMD, WOMD

1

- 2 Kjenner du til om det er utført arbeid på bad/våtrom?
Svar
Beskrivelse
Arbeid utført av
- 2.1 Ble tettesjikt/membran/sluk oppgradert/fornytt?
 Nei Ja
- 2.2 Er arbeidet byggemeldt?
 Nei Ja
- 3 Kjenner du til om det er/har vært tilbakeslag av avløpsvann i sluk eller lignende?
 Nei Ja
- 4 Kjenner du til feil eller om har vært utført arbeid/kontroll på vann/avløp?
Svar
- 5 Kjenner du til om det er/har vært problemer med drenering, fuktinnslag, øvrig fukt eller fuktmerker i underetasje/kjeller?
 Nei Ja
Beskrivelse
- 6 Kjenner du til om det er/har vært utettheter i terrasse/garasje/tak/fasade?
 Nei Ja
- 7 Kjenner du til om det er/har vært problemer med ildsted/skorstein/pipe f.eks. dårlig trekk, sprekker, pålegg, fyringsforbud eller lignende?
 Nei Ja
- 8 Kjenner du til om det er/har vært f.eks. sprekker i mur, skjeve gulv eller lignende?
 Nei Ja
- 9 Kjenner du til om det er/har vært sopp/råteskader/insekter/skadedyr på eiendommen som rotter, mus, maur eller lignende?
 Nei Ja
- 10 Kjenner du til om det er/har vært skjeggkre i boligen?
 Nei Ja
- 11 Kjenner du til om det er/har vært utført arbeid på el-anlegget eller andre installasjoner (f.eks. oljetank, sentralfyr, ventilasjon)?
Svar
Beskrivelse
- 11.1 Foreligger det samsvarserklæring (i henhold til forskrift om elektriske lavspenningsanlegg)?
 Nei Ja
- 12 Kjenner du til om det er utført kontroll av el-anlegget og/eller andre installasjoner (f.eks. oljetank, sentralfyr, ventilasjon)?
 Nei Ja
- 13 Har du ladeanlegg/ladeboks for elbil i dag?
 Nei Ja
- 14 Kjenner du til om ufaglærte har utført arbeid som normalt bør utføres av faglærte, utover det som er nevnt tidligere (f.eks. drenering, murerarbeid, tømmerarbeid etc)?
 Nei Ja
Beskrivelse
- 15 Er det nedgravd oljetank på eiendommen?
 Nei Ja

- 16 Kjenner du til om det har vært utført arbeid på terrasse/garasje/tak/fasade?
Svar
- 17 Selges eiendommen med utleiedel, leilighet, hybel eller tilsvarende?
 Nei Ja
- 18 Kjenner du til om det er innredet/bruksendret/bygget ut i kjeller eller loft eller andre deler av boligen?
 Nei Ja
- 19 Kjenner du til forslag eller vedtatte reguleringsplaner, andre planer, nabovarsel eller offentlige vedtak som kan medføre endringer i bruken av eiendommen eller av dens omgivelser?
 Nei Ja
- 20 Kjenner du til om det foreligger påbud/heftelser/krav/manglende tillatelser vedrørende eiendommen?
 Nei Ja
- 21 Er det foretatt radonmåling?
 Nei Ja
Beskrivelse
- 21.1 Radonmåling
Ar
Verdi
- 22 Kjenner du til manglende brukstillatelse eller ferdigstøst?
 Nei Ja
- 23 Kjenner du til om det foreligger skaderapporter/ tilstandsvurderinger eller utførte målinger?
 Nei Ja
- 24 Er det andre forhold av betydning ved eiendommen som kan være relevant for kjøper å vite om (f.eks. rasfare, tinglyste forhold eller private avtaler)?
 Nei Ja
- Spørsmål for bolig i sameie/borettslag/boligaksjeselskap:**
- 25 Kjenner du til om sameiet/laget/selskapet er involvert i tvister av noe slag?
 Nei Ja
- 26 Kjenner du til vedtak/forslag til vedtak om forhold vedr. eiendommen som kan medføre økte felleskostnader/økt fellesgjeld?
 Nei Ja
- 27 Kjenner du til om det er/har vært sopp/råteskader/insekter/skadedyr i sameiet/laget/selskapet (fellesareal eller i andre boliger) som rotter, mus, maur eller lignende?
 Nei Ja
- 28 Kjenner du til om det er/har vært skjeggkre i sameiet/laget/selskapet (fellesareal eller i andre boliger)?
 Nei Ja

Tilleggskommentar

Jeg bekrefter at opplysningene er gitt etter beste skjønn. Jeg er kjent med at dersom jeg har gitt ufullstendige, uriktige eller misvisende opplysninger om eiendommen, vil forsikringselskapet kunne søke hel eller delvis regress for sine utbetalinger eller redusere sitt ansvar helt eller delvis, jfr. vilkår for boligselgerforsikring punkt 7.1 og forsikringsavtaleloven kapittel 4.

Jeg er orientert om mitt mulige ansvar som selger etter avhendingsloven, eventuelt etter kjøpsloven (aksjeboliger), og om forsikringsgiver sitt boligselgerforsikringstilbud.

Jeg er klar over at avtale om forsikring er bindende. Jeg er også klar over at premietilbudet først kan påberopes når boligen er solgt (budaksept). Premietilbudet som er gitt av megler er bindende for forsikringsgiver i 6 – seks – måneder fra oppdragsinngåelse med megler.

Etter dette vil premien og forsikringsvilkårene kunne justeres. Når premietilbudet ikke lenger er bindende for forsikringselskapet må egenerklæringsskjemaet signeres på nytt og eventuelle endringer påføres. Det vil da være forsikringspremien og forsikringsvilkårene på ny signeringsdato som legges til grunn.

Det kan ikke tegnes boligselgerforsikring ved følgende salg:

- mellom ektefeller eller slektninger i rett oppstigende eller nedstignende linje, søsken, eller
- mellom personer som bor eller har bodd på boligeiendommen og/eller
- når salget skjer som ledd i sikrede næringsvirksomhet/er en næringseiendom
- etter at boligeiendommen er lagt ut for salg.
- ved salg av helårs- og fritidsbolig er det krav til at det foreligger tilstandsrapport i henhold til Forskrift til avhendingslova (tryggere bolighandel).

Forsikringselskapet kan ved skriftlig samtykke akseptere tegning av forsikring også i ovennevnte tilfeller.

Dersom forsikringselskapet ikke har gitt skriftlig samtykke, kan erstatningen bortfalle.

Ved oppgjørsoppdrag trer forsikringen i kraft når kontrakten er signert av begge parter, begrenset til siste 12 måneder før overtakelse.

Forøvrig oppfordrer selger potensielle kjøpere til å undersøke eiendommen grundig, jf avhendingsloven § 3-10 og kjøpsloven § 20 (aksjeboliger).

Gyldig forsikring forutsetter at det for helårs- og fritidsbolig foreligger tilstandsrapport som er i henhold til Forskrift til avhendingslova (tryggere bolighandel).

- Jeg ønsker boligselgerforsikring, og bekrefter å ha mottatt og lest forsikringsvilkårene og informasjonsbrosjyre til selger i forbindelse med kjøp av boligselgerforsikring. Forsikringen trer i kraft på det tidspunkt det foreligger en budaksept mellom partene, begrenset til tolv måneder før overtagelse. Ved oppgjørsoppdrag trer forsikringen i kraft når kontrakten er signert av begge parter, begrenset til siste 12 måneder før overtakelse. Jeg bekrefter med dette at eiendommen ikke er en næringseiendom, at den ikke selges som ledd i næringsvirksomhet eller mellom ektefeller eller slektninger i rett oppstigende eller nedstigende linje, søsken, eller mellom personer som bor eller har bodd på boligeiendommen. Gyldig forsikring forutsetter at det for helårs- og fritidsbolig foreligger tilstandsrapport som er i henhold til Forskrift til avhendingslova (tryggere bolighandel). Forsikringen er ugyldig dersom den tegnes i strid med forsikringsvilkårene. Jeg er innforstått med at eiendomsmegleren ikke har fullmakt til å gjøre unntak fra ovennevnte begrensninger. Jeg er oppmerksom på at 8% av total forsikringskostnader honorar til Söderberg & Partners.
- Jeg ønsker ikke boligselgerforsikring, men megler har tilbudt meg å kjøpe slik forsikring.
- Jeg kan ikke kjøpe boligselgerforsikring ihht vilkår.

E-Signing validated

secured by nets

NAME OF SIGNER	IDENTIFIER	TIME	ELECTRONIC ID
Declan Francis McDonnell	1c26bcaa0c4c4672daacbec 68832ae46372a46d9	25.06.2024 17:26:40 UTC	Signer authenticated by Nets One time code

NAME OF SIGNER	IDENTIFIER	TIME	ELECTRONIC ID
Wenche McDonnell	587530972b63ab4c04ab81 e46daafb9d68903512	26.06.2024 07:21:05 UTC	Signer authenticated by Nets One time code

Document reference: 1504240049

Document reference: 1504240049

- This is a PDF document digitally signed by Nets' E-Signing service.
- The document's integrity is protected by signing and sealing the contents with a certificate issued to Nets by a third party. Validating the signature confirms that the contents have not been modified since the time of signing.
- For more information about document formats, see <https://www.nets.eu/developer>

Leilighet
Åsringen 28D
5411 Stord

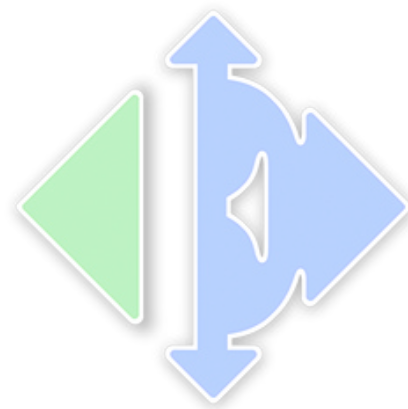

www.e3.no

Boligens tekniske tilstand:

Antall TG

0	TG 0	Ingen avvik
3	TG 1	Ingen vesentlige avvik
7	TG 2	Vesentlige avvik
1	TG 3	Store eller alvorlige avvik
0	TG iu	Ikke undersøkt

Utført av:

Takstmann

Thomas Angel Langli

Dato: 25/06/2024

Langelandshaugen 12

Stord 5412

93262288

thomas@langlitakst.no



Dersom bygningsdelen kun har en tilstandsgrad og ikke er beskrevet, betyr det at det ikke er noen avvik i forhold til det som kan forventes. Alder tatt i betraktning.

Takstmannens utdypende vurdering av bygningsdeler med TG 2 og TG 3 finnes på siste siden(e) i denne rapporten.

Denne rapporten er gyldig i 12 mnd.

OM EIERSKIFTERAPPORT™

Rapporten er bygget på BMTFs faglige rammeverk for tilstandsanalyse ved salg av bolig, NS3600 og avhendingslova. I denne tilstandsanalysen legges det stor vekt på å kontrollere bygningsdeler hvor det erfaringsmessig kan oppstå konflikter. Rapporten tilfredsstiller lov om avhending av fast eiendom med endringer i avhendingslova (tryggere bolighandel) fra 1.1.2022.

AVGRENSNING:

EIERSKIFTERAPPORT™ er godkjent av Byggmestrenes Takseringsforbund og kan kun benyttes av BMTF-sertifiserte takstmenn. Rapporten er spesielt godt egnet ved eierskifte av boliger. Rapporten erstatter ikke kjøpers undersøkelsesplikt eller selgers opplysningsplikt i henhold til lov om avhending av fast eiendom.

NIVÅ AV ANALYSEN:

Tilstandsanalysen utføres ved grundige visuelle observasjoner kombinert med undersøkelser, målinger, bruk av egnede instrumenter og registreringer. Dersom det er mistanke til høyt fuktnivå i vegger mot våtrom, eller i rom under terreng kan tilstandsanalysen omfatte destruktive inngrep som for eksempel hullboring i vegger.

Det kan utføres inngrep i vegg eller etasjeskillere ved bad og i rom under terreng for undersøkelse av fukt ved mistanke til alvorlige avvik. Alle bygningsdeler blir undersøkt, med stor vekt på de områdene som takstmannen, erfaringsmessig, kjenner som svake punkter. Selv om takstmannens analyser er svært grundig, kan det forekomme skjulte feil og mangler.

For bolig er referansenivået for de ulike rom og bygningsdeler gitt som krav til tilstandsgrad TG 1, det vil si uten skader og fagmessig riktig utført og i henhold til gjeldende lov/forskrift som gjelder for den aktuelle boligen der ikke tilleggene angir annet. Generelt er referansenivået byggeforskrifter som var gjeldende når bygningen/bygningsdelen ble byggesøkt.

LEVETIDSBETRAKTNINGER:

Når det refereres til levetid er dette basert på takstmannens erfaringstall og Byggforskserien 700.320 Intervaller for vedlikehold og utskifting av bygningsdeler, SINTEF Byggforsk.

Levetidsbetraktningene beregnes med hovedvekt på takstmannens skjønnsmessige vurdering av den enkelte bygningsdelens antatte gjenstående levetid. Dette avhenger også av forskjellige faktorer som kan gjøre seg gjeldende når det gjelder værforhold og bruk.

Levetiden vil variere noe dersom andre kriterier enn teknisk levetid, som for eksempel vedlikehold, estetikk, økonomi, sikkerhet, funksjon eller andre brukerønsker, er lagt til grunn.

VÆR OPPMERKSOM PÅ

Egenerklæringskjema skal alltid legges frem for rapportansvarlig før tilstandsanalysen påbegynnes. Dersom egenerklæring ikke foreligger, vil dette komme tydelig frem på en av de siste sidene av rapporten under ovenstående overskrift.

Dersom det er lagt frem dokumentasjon av pågående byggesaker og/eller manglende ferdigattest, og/eller midlertidig brukstillatelse. Så vil også dette komme tydelig frem på en av de siste sidene av rapporten under samme overskrift som over.

KOSTNADSVURDERING VED TG3

Dersom det er angitt TG3 på en bygningsdel i denne rapporten, så vil det være angitt et antatt kostnadsoverslag over hva det vil koste å sette den i stand, uten å øke standarden.

PIPER OG ILDSTEDER:

Grundig undersøkelse av piper og ildsteder anbefales utført i samråd med offentlige godkjenningmyndigheter.

ELEKTRISK ANLEGG OG BRANNFØREBYGGENDE TILTAK:

Ved omsetning av bolig vil man ofte få endring i bruk av det elektriske anlegget. BMTF anbefaler på generelt grunnlag at en registrert elektroinstallatør foretar en kontroll av boliginstallasjon ved eierskifte.

Dette kan for eksempel være en rapport fra periodisk kontroll av boliginstallasjon i henhold til NEK 405-2, som omfatter kontroll av både det elektriske og det branntekniske anlegget.

MER OM TILSTANDSGRADENE I DENNE RAPPORTEN:

TG 0	TG 0 betyr at bygningsdelen ikke har noen avvik. * Det er ingen tegn til slitasje. * Dokumentert fagmessig godt utført. * Det er ingen merknader.
TG 1	TG1 betyr at bygningsdelen kan ha mindre avvik. * Som forventet i forhold til alder/brukslitasje. * Strakstiltak anses ikke som nødvendig.
TG 2	TG 2 betyr at bygningsdelen kan ha vesentlige avvik. Eksempler på TG2 kan være at bygningsdelen er: * Feil utført. * Skadet, eller symptomer på skade. * Svært slitt. * Nedsatt funksjon. * Utgått på dato. * Kort gjenværende brukstid. * Det er behov for tiltak i nær fremtid. * Det er grunn til overvåkning av denne bygningsdelen.
TG 3	TG 3 betyr at bygningsdelen kan ha store eller alvorlige avvik. Eksempler på TG3 kan være at bygningsdelen er: * Har total funksjonssvikt * Fyller ikke lenger formålet * Er en fare for liv og helse Det er et akutt behov for tiltak, og/eller det er avvik fra lover eller forskrifter som gjelder for den aktuelle bygningsdelen eller byggverket.
TG iu	TG iu betyr at bygningsdelen ikke er undersøkt. Denne tilstandsgraden skal kun benyttes unntaksvis. Eksempler kan være: * Snødekket tak og krypekjeller uten inspeksjonsmulighet på tidspunktet for analysen * Bygningsdelen, arealet eller rommet er ikke tilgjengelig for inspeksjon på tidspunktet for analysen

EIENDOMSDATA:

Matrikkeldata:	Gnr:27, Bnr: 561
Hjemmelshaver:	Wenche Olsnes Mc Donnell og Declan Francis Mc Donnell
Seksjonsnummer:	4
Festenummer:	0
Andelsnummer:	0
Byggeår:	2004
Tomt:	835 m ²
Kommune:	Stord

BEFARINGEN:

Oppdragsgiver:	Wenche Olsnes Mc Donnell og Declan Francis Mc Donnell
Befaringsdato:	24.06.2024
Fuktmåler benyttet:	Protimeter MMS 3
Vann:	Offentlig
Avløp:	Offentlig
Adkomst:	Vei

OM TOMTEN:

Tomtestørrelse er innhentet fra propcloud.

OM BYGGEMETODEN:

Leiligheten er en del av en 4-mannsbolig.
Støpt grunnmur og plate.
Reisverk i tre.
Takkonstruksjon er utført som saltak tekket med betongstein.

OVERORDNET FAGLIG VURDERING AV EIENDOMMEN:

Boligen fremstår i hovedsak som fra byggeåret og fremstår i teknisk god stand. Det gjøres oppmerksom på at enkelte elementer har passert normal forventet levetid, slik at vedlikehold/utbedring må påregnes i tiden som kommer. Forøvrig vises til beskrivelser og vurderinger for de enkelte bygningsdeler i rapporten.

ANNET:

Oppvarming:
Vedovn i stue.
Varmekabler i gulv på bad og i entré.

DOKUMENTKONTROLL:

Iht. NS3940 er det rommet sin bruk på befaringsdagen som skal være grunnlaget for klassifisering som primærdel/sekundærdel i rapporten. Hvis det f.eks er en bod (tilleggsdel) som er bruksendret til soverom (hoveddel) er det omfattet av byggesaksbestemmelsene i PBL, paragraf 20-1. Egenerklæring er ikke fremvist. Isolasjon, brannteknisk og lyd mellom boenheter er ikke vurdert. Ferdigattest/midlertidig brukstillatelse se meglers opplysninger. Det anbefales å sette seg godt inn i vedlagt dokumentasjon til salgsoppgave samt selgers egenerklæring. Ved evt. avhending av eiendommen gjøres det oppmerksom på selgers opplysningsplikt og kjøpers undersøkelsesplikt iht. lov om avhending av fast eiendom.

BESKRIVELSE AV INNVENDIGE OVERFLATER (vegger, tak og gulv):

Gulv:
Fliser i entré, bad og gang.
Parkett i stue/kjøkken.
Laminat i bod.

Slette malte veggflater.
Malte plater i himlinger.

FORMÅL MED ANALYSEN:

Leiligheten skal selges.

VESENTLIGE ENDRINGER ETTER BYGGEÅR:

Det er ikke opplyst om vesentlige endringer etter byggeår.

FELLESKOSTNADER:

Inkluderer felles utvendig forsikring.
2315,- pr år.

AREALER OG ANVENDELSE:

Arealmålingene i denne rapporten måles etter Norsk Standard 3940. Arealer oppgis i hele kvadratmeter i denne rapporten, og gjelder for det tidspunkt rapporten er datert.

MÅLEVERDIGE AREALER:

Større arealer enn nødvendig åpninger for trapp, heis sjakter og lignende regnes ikke med i etasjens areal. Rom som skal måles må være tilgjengelig, slik at det kan måles. Rommene kan stride mot byggeforskriftene, men likevel være måleverdige.

AREALBEGREPER:

BRA-i =Internt bruksareal

BRA-e =Eksternt bruksareal

BRA-b =Innglasset balkong

TBA =Terrasse- og balkongareal

ENDRINGER:

Rom som ligger utenfor boenheten, men som eier har påvist og/eller opplyst at tilhører boenheten, er oppmålt og inkludert i BRA-e. Det er ikke fremvist dokumentasjon på at rommet tilhører boenheten, med mindre dette er angitt særskilt. Rom utenfor boenheten kan omdisponeres av borettslaget/sameiet og dette kan påvirke boligens BRA. Vær oppmerksom på at NS 3940:2023 og eierseksjonsloven har ulik definisjon av fellesareal. Ved arealmåling gjelder NS 3940:2023 som definerer fellesareal slik: Delen av bygning som brukes av to eller flere bruksenheter eller til bygningens forvaltning, drift eller vedlikehold.

NB:

Ved overgang fra eldre versjon av NS3940 til revidert utgave med nye måleregler, kan det forekomme arealavvik for rapporter som er utført mellom Oktober 2023 og Desember 2024. NS3940:2023 må vurderes til å være gjeldene bransjestandard fram til ny versjon utgis. Dette til tross for at standarden er trukket tilbake juni 2024.

AREAL BOLIG:

Etasje:	BRA-i	BRA-e	BRA-b	TBA	P-Rom m ²	S-Rom m ²
1. etasje	66	4	0	27	60	10
SUM BYGNING	66	4	0	27	60	10
SUM BRA	71					

AREAL GARASJE/UTHUS:

Etasje:	BRA-i	BRA-e	BRA-b	TBA	P-Rom m ²	S-Rom m ²
SUM BYGNING						
SUM BRA						

BRA-i:

Entré, soverom, gang, bod, bad og stue/kjøkken.

BRA-e:

Utvendig bod.

MERKNADER OM AREAL:

NB: Ved overgang fra eldre versjon av NS3940 til revidert utgave med nye måleregler, kan det forekomme små arealavvik for rapporter utført mellom 2023 og 2024.

Arealmålingen er utført med laser.

Bruttoareal er skjønsmessig beregnet.

På grunn av tilkommelighet/ målemetoder kan arealer ha avvik utover det som er lovlig.

Areal kan være komplisert eller umulig å måle opp nøyaktig fordi det er vanskelig å fastslå

tykkelsen på innervegger, skjevheter i og utforming av bygningskonstruksjoner som karnapp, buer og vinkler som ikke er rette, åpne

rom over flere etasjer og så videre. Eiendommens markedsverdi kan ikke baseres på en matematisk beregning basert på antall

kvadratmeter opplyst i rapporten. Opplysninger om areal kan altså ikke alene benyttes for å beregne eiendommens verdi.

MERKNADER OM ANDRE BYGNINGSDELER:**FORUTSETNINGER: (Værforhold, hindringer, etc.):**

Der bygningsdelen ikke har tilstrekkelig synlighet eller bygningsdelen har tilkomst gis TGIU, dersom bygningsdelen ikke har passert sin aldersmessige forventede levetid. Tilstandsgraden TG 2 er i enkelte tilfeller benyttet på forhold og bygningsdeler som ikke har synlige svekkelser, men der normal gjenværende levetid er marginal eller har en usikker restlevetid. Bygningens tetthet, isolering, skjulte skader i konstruksjon etc. er forhold som ikke lar seg oppdage/konstatere med

mindre huseier godtar hulltaking i konstruksjoner. Det er ikke medtatt mangler/ skader som takstmannen anser å ha mindre betydning for bygningens verdi, og som er visuelt synlige for kjøper. Kontroll av byggesøknader og offentlige godkjenninger inngår ikke i oppdraget, men kan innhentes i enkelte tilfeller. Takkonstruksjoner og utlufting vil i noen tilfeller være vanskelig å vurdere, da det kun gjøres stedvise/visuelle kontrolleringer på yttertak. Skjulte feil og skader kan ikke utelukkes. Hvis bygningsdeler er tildekket med snø på befaringsdagen er det begrensede observasjonsmuligheter som følge av dette. Våtrom blir vurdert ut i fra visuelle observasjoner og ved hullboring i tilstøtende vegger dersom dette er praktisk mulig å gjennomføre. Det kreves også en forhåndsgodkjenning av hjemmelshaver for å gjøre dette. Opplysninger fra selger blir også en del av grunnlaget. Sluk kan i mange tilfeller være vanskelig å vurdere om det er tette overganger og bruk av membran på grunn av smuss/groing etc. Det vil alltid fra takstmannen sin side anbefales løsninger som tilsier at vannbruk direkte på overflater reduseres.

Opplysninger om årganger på bygningsdeler og annen informasjon om boligen blir innhentet fra selger. Forutsetning for rapporten er at disse opplysninger er riktige. I noen tilfeller hvor det ikke gis opplysninger til takstmann vil dette være antydning/vurdering fra takstmann og her kan det avvike fra faktiske forhold.

Boligen er kontrollert etter ny forskrift.

ANDRE MERKNADER:**TILSTEDE VED BEFARINGEN:**

Wenche McDonnell

BYGGMESTER:

En BMTF-sertifisert takstmann er en byggmester el.l. som er medlem av Byggmestrenes Takseringsforbund. Det vil si han/hun har minimum 6 års erfaring med å analysere, reparere og bygge boliger.

Mester er en beskyttet tittel som deles ut av Kongen til den som oppfyller de kvalifikasjonskrav som blir stilt i medhold til lov om mesterbrev i håndverk og annen næring.

Den BMTF-sertifiserte takstmannen skal alltid etterleve de etiske regler og regelverket som gjelder for Byggmestrenes Takseringsforbund.

INTEGRITET:**UAVHENGIG TAKSTMANN**

Denne rapporten er utarbeidet av en uavhengig takstmann uten bindinger til andre aktører i eiendomsbransjen. Takstmannen har verken et ansettelsesforhold til, eller økonomisk interesse i sin oppdragsgivers virksomhet. For nærmere beskrivelse av kravene til takstmannens integritet, se BMTFs etiske retningslinjer på www.BMTF.no

Ansvarlig for rapporten:

Thomas Angel Langli

Takstmann/Byggmester/Energirådgiver

25/06/2024



LANGLI TAKST AS

TAKSERING - OG RÅDGIVINGSTJENESTER

Thomas Angel Langli

1. Våtrom**1.1 Bad****TG 2** 1.1.1 Overflate vegger og himling

Det er ikke påvist riss og sprekker.

Det er ikke påvist sprekker i fuger.

Det er ikke påvist bom (hulrom) under fliser.

Det er ikke påvist fuktskader, spor etter skadedyr.

Det er ventiler som kan åpnes.

Veggflatene er tekket med fliser.

Malte plater i himling.

Dusjvegger i glass med bunnprofil.

Vask med skapinnredning og speil.

Gulvstående toalett.

Innredning for vaskemaskin og tørketrommel.

Skap med bereder.

Merknader: Noe misfarging av fuger mellom fliser i dusj.

Skapdørene på innredningen har noe slitasje.

TG 3 1.1.2 Overflate gulv

Det er påvist riss og sprekker, se under.

Det er ikke påvist sprekker i fuger.

Det er påvist bom (hulrom) under fliser.

Det er ikke påvist spor etter råteskade, muggvekst eller skadedyr.

Det er påvist tilfredsstillende fall til sluket.

Terskel er vurdert som tilfredsstillende.

Det er ikke påvist knirk i gulvet.

Det er påvist tilfredsstillende høydeforskjell fra toppen av sluket til toppen av membranen ved dørterskelen.

Det er ikke påvist flekker eller andre skader.

Gulvflaten er tekket med fliser.

Fall er kontrollert med laser.

Det er ca 30 mm fall fra topp flis ved dør til topp sluk utenfor dusj.

Merknader: Det er bom i 4-5 fliser rundt slukene.

Det er sprekke i en flis ved dør.

**TG 2** 1.1.3 Membran, tettesjiktet og sluk

Membranen er fra 2005

Det er ikke påvist avvik i forhold til sluk, rørgjennomføringer, mansjetter eller klemring.

Det er muligheter for å rengjøre sluk.

Det er ikke påvist tegn på feil utførelse, feil materialvalg, skadelig fukt eller utettheter.

Arbeidet vurderes som fagmessig utført.

Det er boret hull i tilstøtende rom eller fra undersiden. Se under.

Det er fuktkontrollert med egnet fuktmåleverktøy. Se under.

Membranen ligger skjult i konstruksjonen og kan ikke kontrolleres på samme måte som synlige bygningsdeler. Tilstanden til membranen vurderes etter alder og forventet gjenstående levetid.

Merknader: Det er boret hull i vegg bak dusj, i bod.
Fukt er kontrollert i ramme. Ingen avvik.



2. Kjøkken

TG 1 2.1 Kjøkken

Vanninstallasjonen er fra 2005

Det er ikke påvist knirk, skader eller fuktstjolder på gulvet.

Det er ikke påvist fukt ved kjøleskap, vaskemaskin, varmtvannsbereder eller andre vanninstallasjoner.

Det er ikke påvist avvik i forhold til trykk i vannkran.

Det er ikke påvist avvik i forhold til avrenning fra avløp.

Det er ikke påvist symptomer på fukt og råte i nabokonstruksjoner.

Profilert kjøkkeninnredning med laminat benkeplate og nedfelt vask i stål.

Frittstående kjøleskap, oppvaskmaskin og komfyr.

Ventilator over komfyr.

Merknader: Overflatene på fronter har mindre slitasje.
Ellers ingen merknader.

3. Andre Rom

TG 1 3.1 Andre rom

Øvrige rom i boligen er jevnlig vedlikeholdt og fremstår i normalt god stand uten tegn til vesentlige skader eller mangler. Det ble ikke avdekket feil eller avvik som krever strakstiltak utover normalt vedlikehold. Øvrige rom vurderes å ha normal bruksslitasje, alder tatt i betraktning.

Merknader: Ingen merknader utover normal slitasje på overflater.

4. Vinduer og ytterdører

TG 2 4.1 Vinduer og ytterdører

Det er ikke påvist punkterte glass.

Det er ikke påvist avvik ved beslag, vannbord, omramming, karm eller ytre tetting.

Dører og vinduer vurderes som sikre mot vanninntrengning i konstruksjonen.

Vinduer med 2 lags glass i trekarmer.

Ytterdør i tre med glass.

Tett boddør i tre.

Det registreres tilfredsstillende

lukkemekanismer ved de kontrollerte vinduene, ikke avdekket punkterte vindusglass eller øvrige svekkelser under befaringen.

Merknader: Ytterdøren må justeres. Tar i i nedre kant.

Boddør har mindre begynnende råteskader i nedre kant av ramme.

5. Balkonger, verandaer og lignende

TG 2 5.1 Balkonger, verandaer og lignende

Konstruksjonen vurderes som forsvarlig festet.

Det er ikke påvist svekkelser i forankring eller understøtting.

Det er ikke påvist skader, slik som avskalling, deformasjoner, riss, sprekker, råteskader og/eller rust på overflater.

Vannavrenning vurderes som tilstrekkelig.

Utgang fra ytterdør til platting i trekonstruksjoner.

Fundamentert på mark.

Trykkimpregnerte terrassebord.

Lavt rekkverk i tre med stående bord.

Merknader: Overflatene har behov for behandling.

Terrassebordene glipper i flere av skjøtene.

6. VVS

TG 2 6.1 WC og innvendige vann- og avløpsrør

Innvendige vann og avløpsrør er fra 2005

Hovedstoppekranen er lokalisert og funksjonstestet.

Materiale, sammenkoblingspunkter, kondensisolasjon og termisk isolasjon vurderes som tilfredsstillende.

Lekkasjevann i fordelerskap ledes ikke til sluk, se under.

Materiale og sammenkoblingspunkter vurderes som tilfredsstillende.

Avløpskapasiteten vurderes som tilfredsstillende.

Lukt fra avløpssystemet vurderes som tilfredsstillende.

Det er ingen WC med innebygget sisterner.

Innvendige vannrør utført som rør i rør med fordelerskap.
 Avløpsrør i pvc.
 Mindre avløpsrør under vasker er kontrollert.
 Det er ingen indikasjoner på lekkasjer.
 Hovedstoppekran er funksjonstestet.
 VVS vurderes på bakgrunn av alder og visuelle observasjoner, da videre vurdering krever spesialkompetanse.
 Hovedstoppekran er i vannfordelerskap.

Merknader: Det mangler leding av lekkasjevann til sluk fra vannfordelerskap.
 Ved en eventuell lekkasje kan vann renne inn i veggkonstruksjon.

TG 2 6.2 Varmtvannsbereder

Varmtvannsbereder er fra 2004
 Det er ikke påvist avdrypp og fuktskjolder ved bereder.
 Berederens plassering er tilfredsstillende.
 Berederen er ikke lekkasjesikret.

Bereder på 198 liter plassert i skap på bad.
 Det er ingen tegn til drypp eller lekkasjer.

Merknader: Varmtvannsbereder en forventet levetid på 15-30 år.
 Med en anbefalt brukstid på 20 år.

TG 1 6.3 Ventilasjon

Ventilasjonsanlegget var nytt i 2015
 Det var sist inspisert i 2024
 Det var rengjort i 2015
 Anlegget ble sist fornyet i 2015
 Boligen har naturlig ventilasjon.
 Boligen har mekanisk ventilasjon.
 Boligen har ikke balansert ventilasjon.
 Det er ikke påvist fukt og mugg i filtre.
 Tilluft, avtrekk og luftutveksling vurderes som tilfredsstillende.

Leiligheten er ventilert gjennom ventiler i vindu og vegger.
 Sentralt avtrekk fra bad, bod og soverom.
 Periodevis avtrekk fra kjøkkenventilator.

Merknader: Ingen merknader.
 Leiligheten fremstår som godt ventilert.

7. Elektrisk anlegg og samsvarserklæring

TG 2 7.1 Elektrisk anlegg og samsvarserklæring

Når det gjelder resultater fra det lokale el-tilsynet: Se eventuelt eiers egenerklæringsskjema.

Det var tilsyn på anlegget for mer enn fem år siden.

Det elektriske anlegget ble installert i 2005

I følge eier/oppdragsgiver har det ikke vært brann, branntilløp eller varmgang i anlegget. Se eventuelt egenerklæringsskjema fra selger.

I følge eier/oppdragsgiver løses ikke sikringene ut ofte. Se eventuelt egenerklæringsskjema fra selger.

I følge eier/oppdragsgiver finnes det kursfortegnelse.

I følge eier/oppdragsgiver er antallet sikringer i samsvar med kursfortegnelse.

Det er ikke påvist at plugg på varmtvannsbereder er brunsvidd.

Det er ikke observert synlige tegn på termiske skader på kabler, brytere, downlights, stikkontakter eller elektrisk utstyr.

Kabler er tilstrekkelig festet.

Det er tegn på at kabelinnføringer og hull i inntak og sikringsskap er tette.

Det er ikke fremlagt samsvarserklæring.

Sikringsskap med automatsikringer plassert i entré

Det elektriske anlegget er kun visuelt undersøkt og ikke kontrollprøvd på befaringen.

Undertegnede har ikke spesial kompetanse i det elektriske faget

Merknader: Det anbefales på generelt grunnlag å ta en grundig gjennomgang av det elektriske anlegget før salg av bolig.

Dette må utføres av autorisert elektriker.

Vær oppmerksom på:

Egenerklæringskjema er ikke levert før oppstart av oppdraget. Det kan derfor være avvik mellom tilstandsrapporten og selgers opplysninger som kan være av stor betydning.

Det er fremlagt godkjente tegninger av boligen.

Det foreligger oppdaterte godkjente byggetegninger som samsvarer med boligen.

Det er ingen avvik i forhold til rømming og romhøyde, ut ifra gjeldende forskrifter for da boligen/rommene ble byggemeldt.

Tilleggsopplysninger:

Det er foretatt hullboring i vegg under terreng i bod.
Fukt er kontrollert i ramme. Ingen avvik.

Takstmannens vurdering ved TG2:

1.1.1 Bad Overflate vegger og himling

TG2 settes grunnet alder og normal slitasje på overflater.

1.1.3 Bad Membran, tettesjiktet og sluk

TG2 settes grunnet alder på underliggende membran.

Smøremembran under fliser har en forventet levetid på 10-15 år.

4.1 Vinduer og ytterdører

TG2 settes grunnet mindre begynnende råteskader i nedre kant av ramme på boddør og behov for justering av ytterdør.

5.1 Balkonger, verandaer og lignende

TG2 settes da det er behov for vedlikehold av overflater.

6.1 WC og innvendige vann- og avløpsrør

TG2 settes grunnet manglende ledning av lekkasjevann fra vannfordelerskap.

Anbefaler å etablere dette.

6.2 Varmtvannsbereder

TG2 settes grunnet alder på bereder.

7.1 Elektrisk anlegg og samsvarserklæring

TG2 settes da bereder ikke er direktekoblet og manglende dokumentasjon på det elektriske anlegget.

Dersom det elektriske anlegget er montert etter 1999 skal det foreligge samsvarserklæring.

Takstmannens vurdering ved TG3:

1.1.2 Bad Overflate gulv

TG3 settes grunnet sprekke i flis ved dør.

TG2 vurderes på bom/hullyd i 4-5 fliser.

Takstmannens prisvurdering ved utskiftning antas mellom kr. 0 - og 10.000

Åsringen 28D

Nabolaget Ås/Myraskogen - vurdert av 12 lokalkjente

Nabolaget spesielt anbefalt for

- Familier med barn
- Etablerere
- Godt voksne



Offentlig transport

🚶 Leirvik turnhall	4 min 🚶
Linje 654, 671, 673, 676, 678, 700	0.3 km
✈ Stord Lufthavn Sørstokken	18 min 🚶
✈ Bergen Flesland	2 t 🚶

Skoler

Leirvik skule (1-7 kl.)	17 min 🚶
335 elever, 27 klasser	1.2 km
Stord Kristne skule (1-10 kl.)	22 min 🚶
31 elever, 4 klasser	1.6 km
Hystad skule (1-7 kl.)	26 min 🚶
301 elever, 18 klasser	2 km
Stord ungdomsskule (8-10 kl.)	25 min 🚶
368 elever, 29 klasser	1.7 km
Stord vgs avd. Saghaugen	22 min 🚶
900 elever	1.5 km
Stord vgs avd. Vabakkjen	25 min 🚶
300 elever	1.7 km

Ladepunkt for el-bil

🚗 AMFI Stord	16 min 🚶
--------------	----------



Opplevd trygghet

Veldig trygt 88/100



Kvalitet på skolene

Veldig bra 76/100



Naboskapet

Godt vennskap 70/100

Aldersfordeling

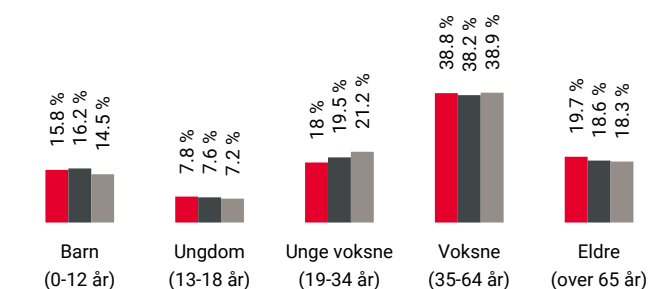

Område	Personer	Husholdninger
Ås/Myraskogen	941	481
Leirvik	13 969	7 697
Norge	5 425 412	2 654 586

Barnehager



Sæ barnehage (0-5 år)	5 min 🚶
123 barn	0.4 km
Ås barnehage (0-5 år)	9 min 🚶
79 barn	0.6 km
Furuly barnehage (0-5 år)	22 min 🚶
40 barn	1.5 km

Dagligvare

Kiwi Kunnskapshuset	7 min 🚶
PostNord	0.5 km
Coop Extra Leirvik	15 min 🚶
Post i butikk	1 km

Innholdet på Nabolagsprofilen er innhentet fra ulike offentlige og private kilder og det kan forekomme feil eller mangler i dataene. Distanser/tid er beregnet basert på korteste kjørbare vei eller gangvei (der kjente gangveier er med i datagrunnlaget). Vurderingene og situatene fra lokalkjente er innhentet på nettstedet Nabolag.no og er aggregerte data basert på svar innenfor et gitt nabolag. Finn.no AS eller Aktiv Sunnhordaland avd Stord kan ikke holdes ansvarlig for feil eller mangler i dataene. Kilder: Statens Kartverk, Statistisk Sentralbyrå, Geodata AS, Nabolag.no m.fl. Copyright © Finn.no AS 2024

Primære transportmidler









-  1. Egen bil
-  2. Gående

 **Turmulighetene**
Nærhet til skog og mark 92/100

 **Støynivået**
Lite støynivå 84/100

 **Kvalitet på barnehagene**
Veldig bra 83/100



Sport

-  Ås idrettsplass 9 min 
Ballspill, fotball 0.6 km
-  Leirvik skule 18 min 
Ballspill 1.2 km
-  Sport-Treff 8 min 
-  Fitnesspoint Stord 7 min 

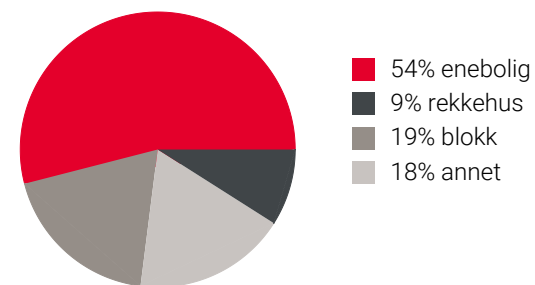
Boligmasse



Varer/Tjenester

-  Bytunet 12 min 
-  Apotek 1 Stord Helsepark 8 min 

Aldersfordeling barn (0-18 år)

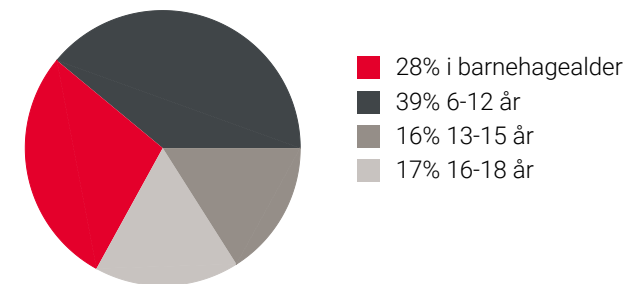

Familiesammensetning

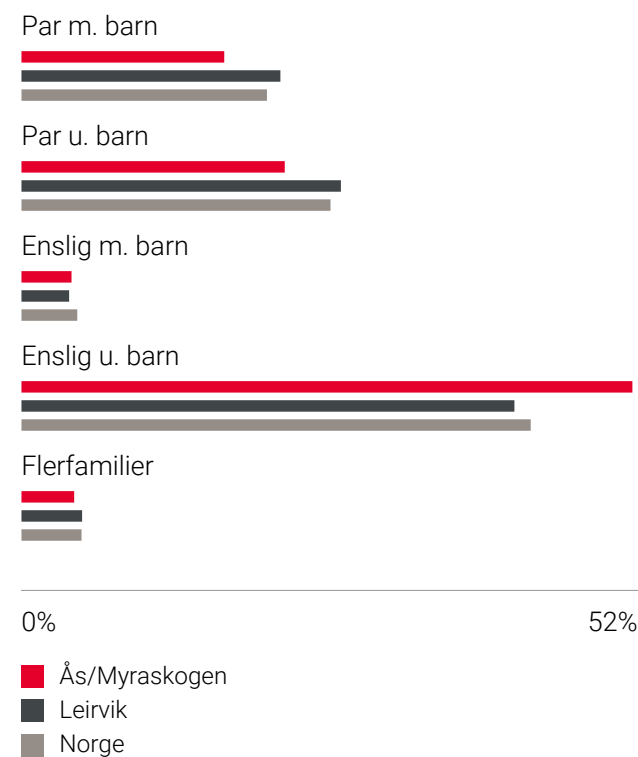

Sivilstand

		Norge
Gift	31%	33%
Ikke gift	53%	54%
Separert	10%	9%
Enke/Enkemann	6%	4%

Innholdet på Nabolagsprofilen er innhentet fra ulike offentlige og private kilder og det kan forekomme feil eller mangler i dataene. Distanser/tid er beregnet basert på korteste kjørbare vei eller gangvei (der kjente gangveier er med i datagrunnlaget). Vurderingene og situatene fra lokalkjente er innhentet på nettstedet Nabolag.no og er aggregerte data basert på svar innenfor et gitt nabolag. Finn.no AS eller Aktiv Sunnhordaland avd Stord kan ikke holdes ansvarlig for feil eller mangler i dataene. Kilder: Statens Kartverk, Statistisk Sentralbyrå, Geodata AS, Nabolag.no m.fl. Copyright © Finn.no AS 2024

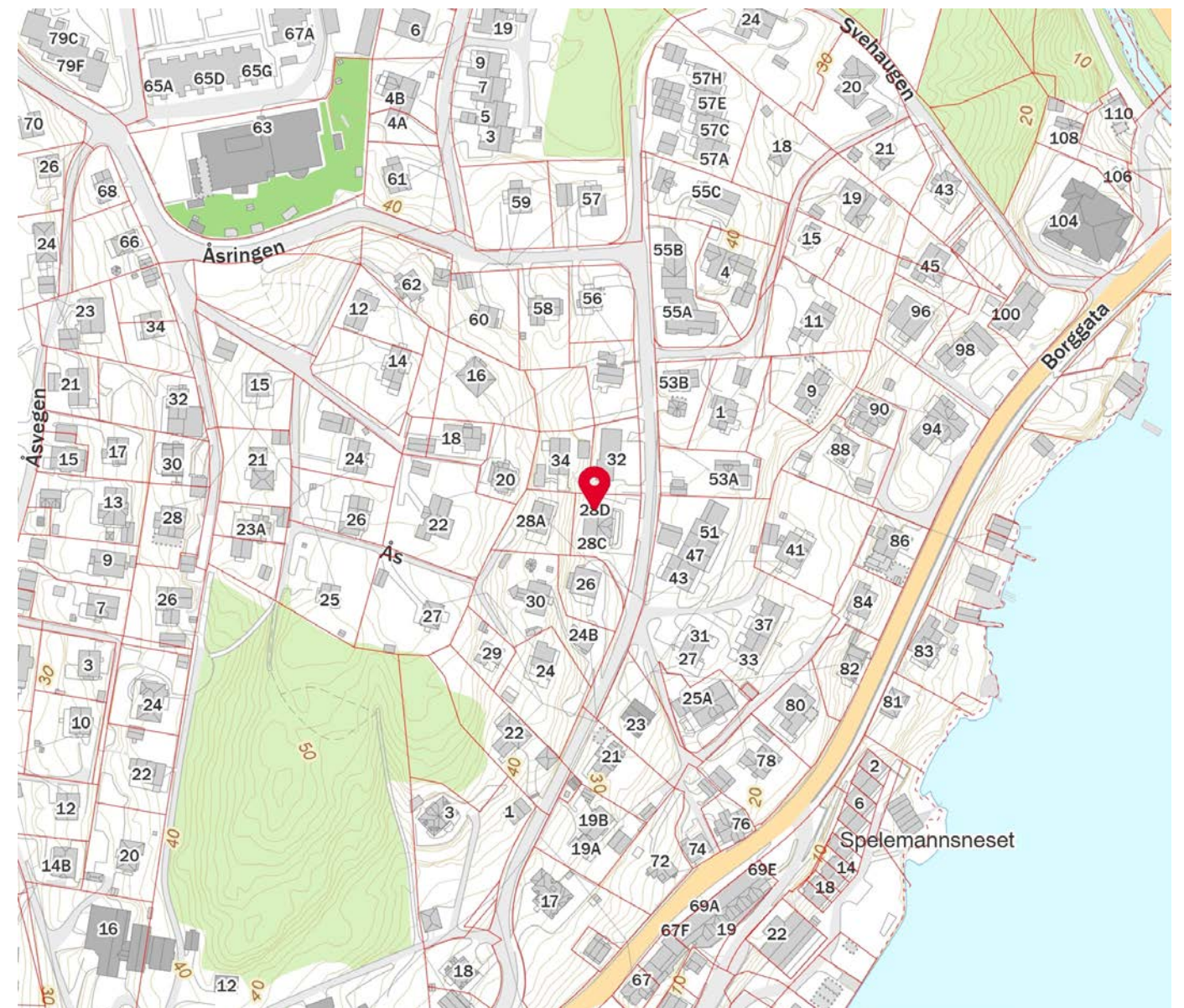
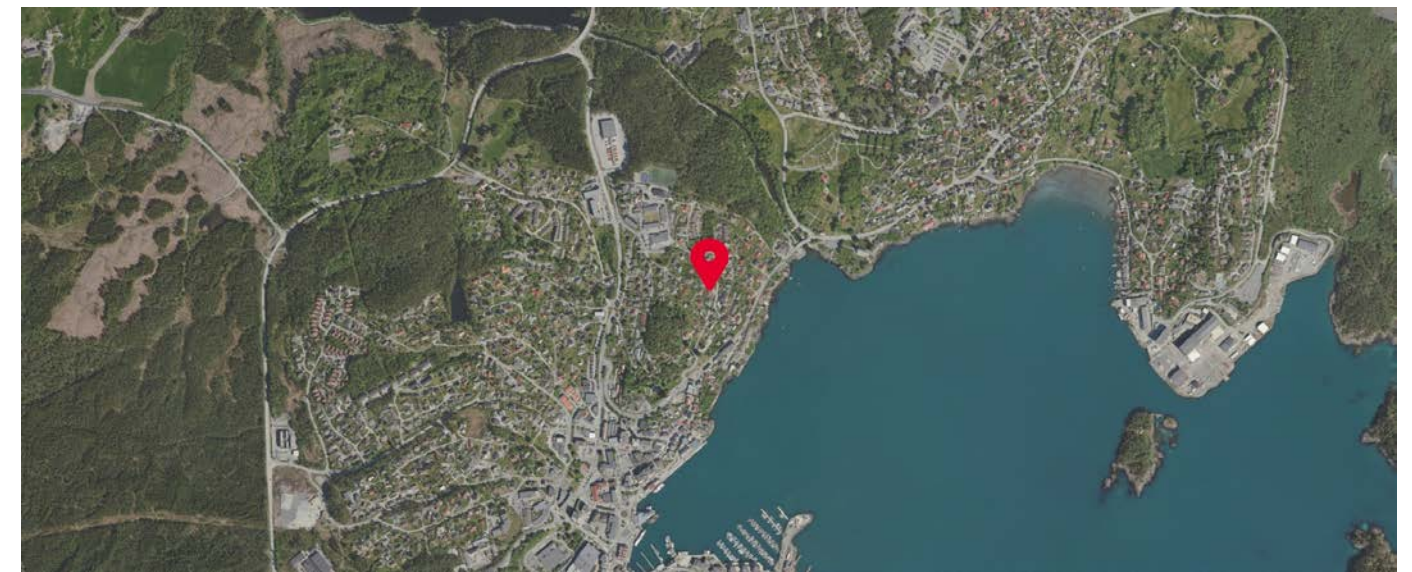

Innholdet på Nabolagsprofilen er innhentet fra ulike offentlige og private kilder og det kan forekomme feil eller mangler i dataene. Distanser/tid er beregnet basert på korteste kjørbare vei eller gangvei (der kjente gangveier er med i datagrunnlaget). Vurderingene og situatene fra lokalkjente er innhentet på nettstedet Nabolag.no og er aggregerte data basert på svar innenfor et gitt nabolag. Finn.no AS eller Aktiv Sunnhordaland avd Stord kan ikke holdes ansvarlig for feil eller mangler i dataene. Kilder: Statens Kartverk, Statistisk Sentralbyrå, Geodata AS, Nabolag.no m.fl. Copyright © Finn.no AS 2024



Kommune: 4614 Stord
 Eiendom: 4614/27/561/0/4

- Eiendomsgrenser**
- Middels - høy nøyaktighet
 - Mindre nøyaktig
 - Lite nøyaktig
 - Skissenøyaktighet eller uviss
 - - - Omtvistet grense
 - - - Vannkant
 - - - Vegkant
 - ⋯ Fiktiv grenselinje
 - ⋯ Teigdelelinje
 - ⋯ Punktfeste
- Målestokk 1:1000
 Dato: 17.6.2024

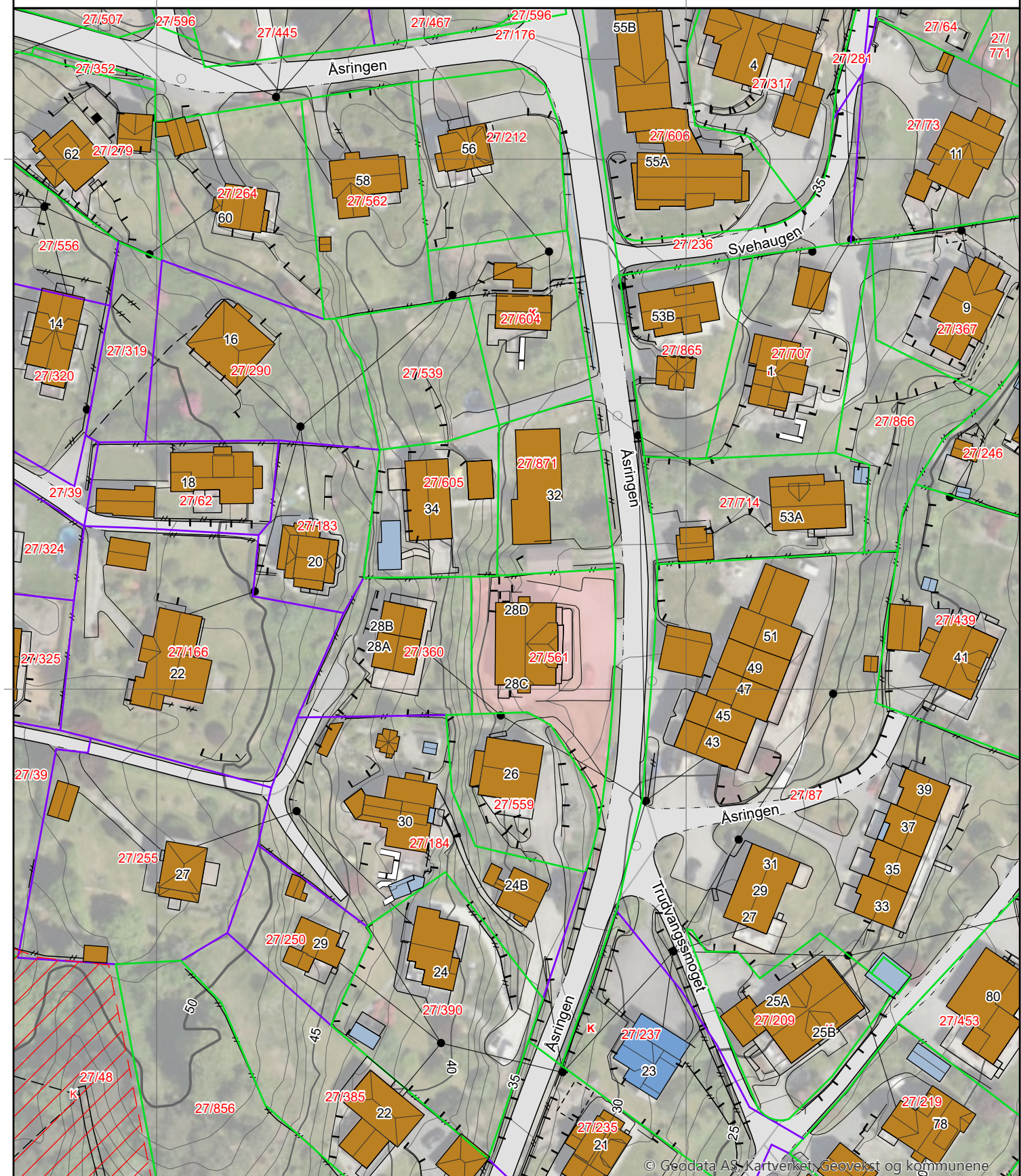

- Eiendomsgrenser**
- Middels - høy nøyaktighet
 - Mindre nøyaktig
 - Lite nøyaktig
 - Skissenøyaktighet eller uviss
 - - - Omtvistet grense
 - - - Vannkant
 - - - Vegkant
 - · - · - Fiktiv grenselinje
 - · - · - Teigdelelinje
 - · - · - Punktfeste
- Målestokk 1:1000
Dato: 17.6.2024

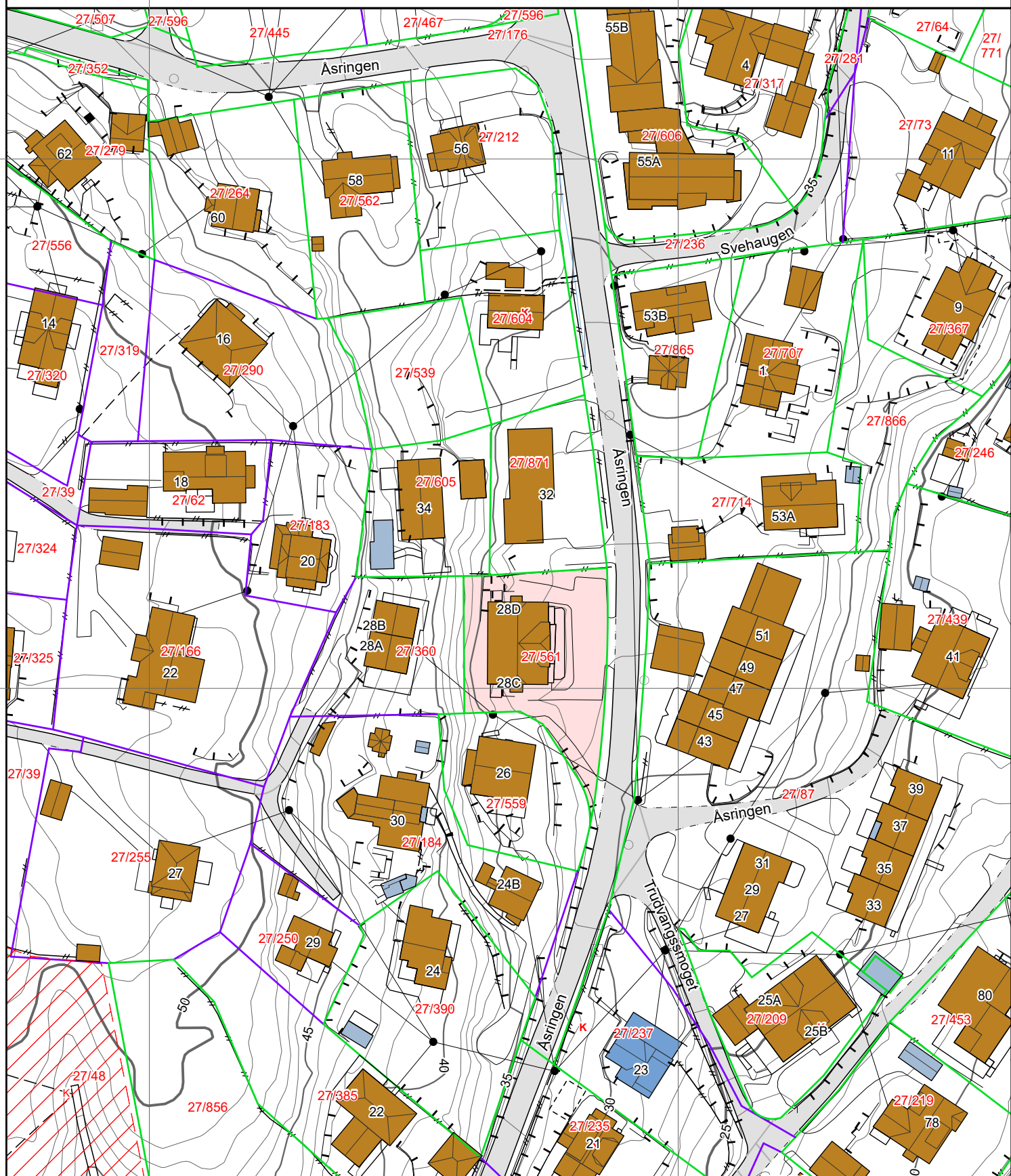

Tegnforklaring

- Adressepunkt
 - ✕ Kulturminne - punkt
 - Naturvernområde - punkt
 - ▨ Kulturminne - flate
 - ▨ Naturvernområde - flate
 - Bygningslinjer
 - - - Tiltaklinje
- Eiendomsgrenser**
- Middels - høy nøyaktighet, 3-30 cm
 - Mindre nøyaktig, 31-199 cm
 - Lite nøyaktig, 200-499 cm
 - Skissenøyaktighet eller uviss, 500-9999 cm
- Stolpe
 - Anlegg
 - Veglinje
 - - - Sti
 - ==== Traktorveg
 - Bekk/kanal/grøft
- Høydekurver**
- Metersnivå
 - 5-metersnivå
 - 25-metersnivå
 - Forsenkning terreng
 - Hjelpekurve
 - Dybdekurve
- Valgt eiendom
 - Bolig, uthus, landbruk
 - Fritids-/sesongbosted
 - Bygning, annen kjent type
 - Bygning uten matrikkelinformasjon
 - Parkeringsområde
 - VegGåendeOgSyklende
 - Trafikkøy
 - VegKjørende
 - Vassflater
 - Bre
 - AndreTiltak
 - ▨ BygningTiltak, endring
 - ▨ BygningTiltak, nybygg
 - ▨ BygningTiltak, riving
 - ▨ SamferdselTiltak
 - Andre tiltakstyper/spesifiseringer

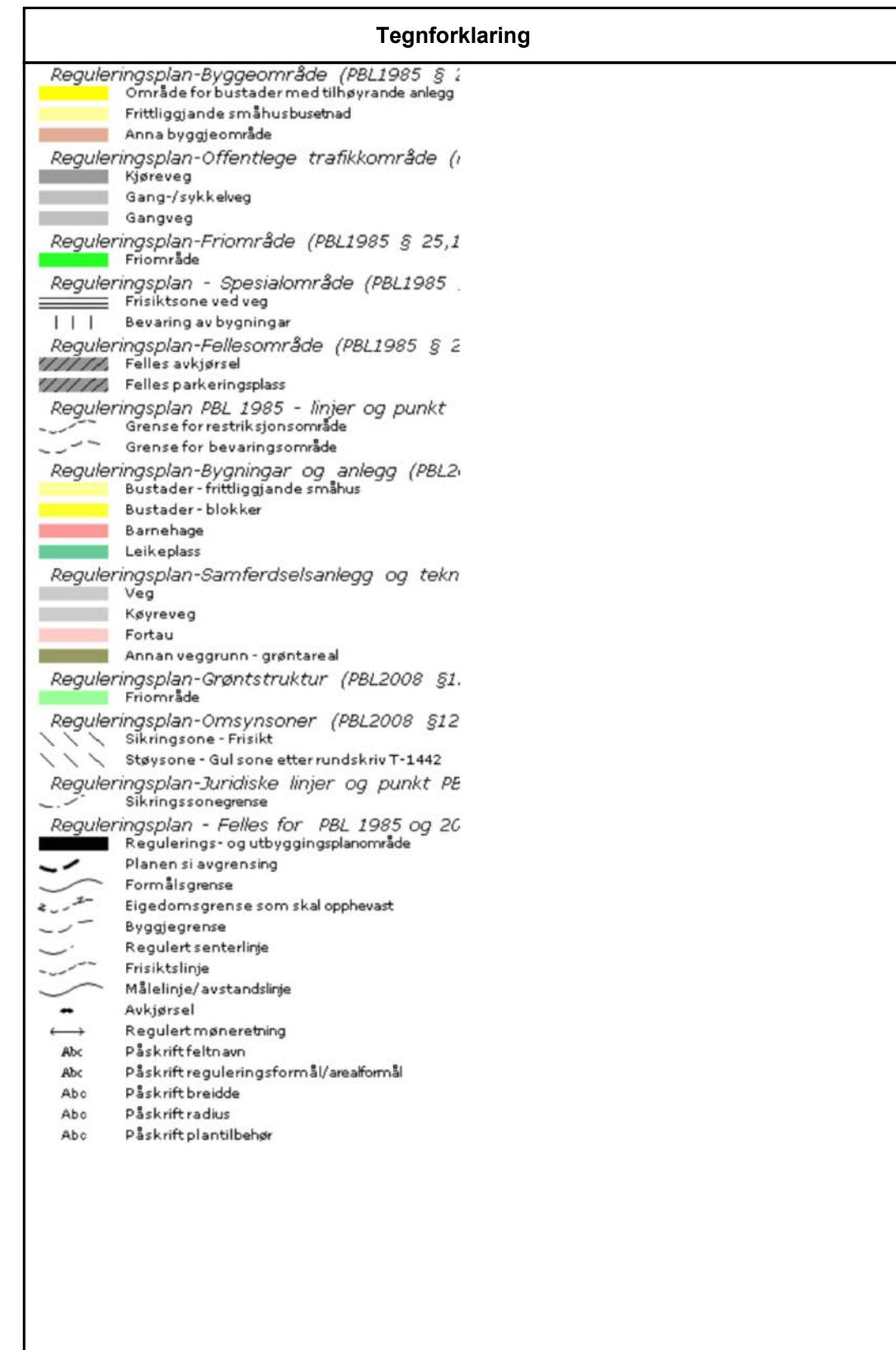
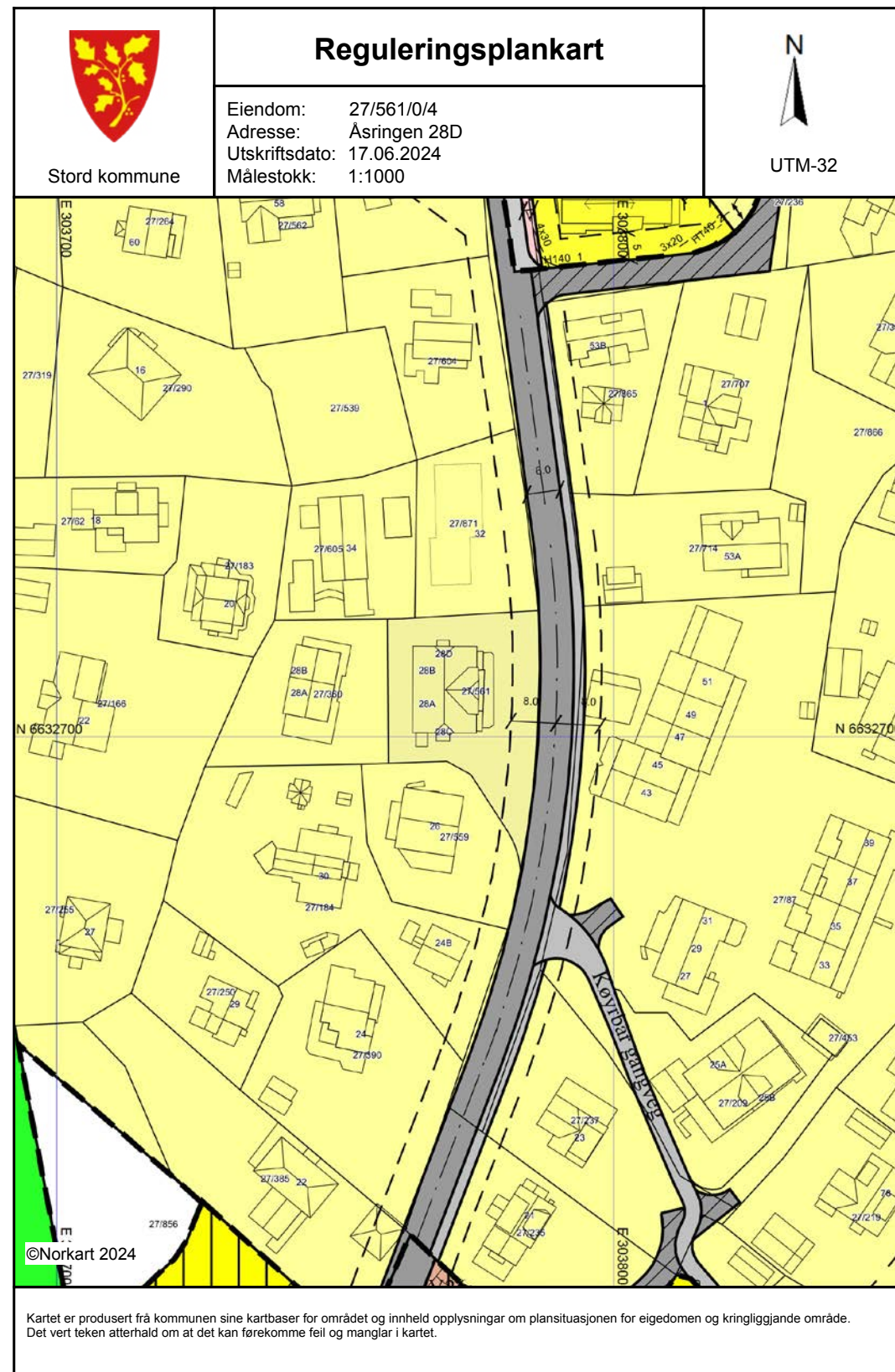



OVERSIKT OVER LØSØRE OG TILBEHØR TIL EIENDOMMEN

Oversikten er utarbeidet av Norges Eiendomsmeglerforbund, Eiendom Norge og Advokatforeningens Eiendomsmeglingsgruppe, og er gjeldende fra 1. januar 2020.

Generelt

Lov om avhending av fast eignedom (avhendingslova/avhl.) av 3. juli 1992 regulerer kjøper og selgers rettigheter og plikter ved overdragelse av fast eiendom og andeler i borettslag.

I henhold til avhl. § 3-4 skal eiendommen, når annet ikke er avtalt, overdras med innredninger og utstyr som etter lov, forskrift eller annet offentlig vedtak skal følge med. Det samme gjelder varig innredning og utstyr som enten er fastmontert eller er særskilt tilpasset bygningen, jf. avhl. § 3-5. Loven inneholder ingen detaljert oversikt over hva som omfattes av «innredning og utstyr», og over hva som skal regnes som «fastmontert eller særskilt tilpasset».

Partene kan fritt avtale hva som skal følge med eiendommen ved salg. Bransjens liste over løsøre og tilbehør som skal følge med eiendommen, er en del av avtalen mellom kjøper og selger dersom ikke annet er opplyst i salgsoppgaven, kjøper har tatt forbehold i bud eller avtale på annen måte er inngått. Der intet annet er avtalt, vil løsøre og tilbehør medfølge slik dette fremkommer av avhl. § 3-4 og § 3-5 og denne oversikt.

Produkter og installasjoner som medfølger overdras uten noen form for garantier, utover eventuell gjenværende leverandørgaranti.

Dersom det er noe i nedenstående liste som ikke finnes på eiendommen, vil det heller ikke medfølge.

1. HVITEVARER medfølger der dette er spesielt angitt i salgsoppgaven.
2. HELDEKKENDE TEPPER følger med uansett festemåte.
3. VARMEKILDER, slik som ovner, kaminer, peiser, varmpumper og panelovner, følger med uansett festemåte. Frittstående biopeiser/varmeovner og terrassevarmere medfølger ikke. Det følger ikke med varmekilder i rom som ikke har vegg- eller fastmonterte varmekilder på visning.
4. TV, RADIO OG MUSIKKANLEGG. TV-antennene og fellesanlegg for TV, herunder parabolantenne, og tuneren/dekoder/tv-boks medfølger der dette eies av selger. Veggmontert TV/flatskjerm med tilhørende festeordning samt musikkanlegg følger ikke med (se også punkt 12).
5. BADEROMSINNREDNING/UTSTYR. Badekar, dusjkabinett, dusjvegger, alle fastmonterte speil og hyller, fastmonterte glass- og håndkleholdere, herunder håndklevarmere samt baderomsinnredning, medfølger.
6. GARDEROBESKAP medfølger, selv om disse er løse. Fastmonterte garderobehyller og knagger medfølger. Innredning i garderobeskap, for eksempel løse eller fastmonterte trådkurver, hyller, stenger og lignende, medfølger.

7. KJØKKENINNREDNING medfølger, herunder også åpne, fastmonterte hyller og løs eller fastmontert kjøkkenøy.

8. MARKISER, PERSIENNER og annen type innvendig og utvendig solskjerming, gardinoppheng, lamellgardiner og liftgardiner medfølger.

9. AVTREKKSIVIFTER av alle slag, samt fastmonterte aircondition/ventilasjonsanlegg, medfølger.

10. SENTRALSTØVSUGER medfølger med komplett anlegg, herunder slange, munnstykke mm.

11. LYSKILDER. Kupler, lysstoffarmatur, fastmonterte "spotlights", oppheng og skinner med spotlights samt utelys og hagebelysning medfølger. Veggglamper, krokhengte lamper, lysekroner, prismelamper og lignende som er koblet til sukkerbit eller stikkontakt følger likevel ikke med.

12. INSTALLERTE SMARTHUSLØSNINGER med sentral som styrer lys, varme, lyd o.l., samt tilhørende trådløse enheter som brytere, sensorer, kameraer, integrerte høyttalere el. medfølger. Enkle lysstyringssystem f.eks. med en sentral som kun styrer lyspærer eller smartpærer montert i sokkel medfølger likevel ikke.

13. UTVENDIGE SØPPELKASSER og eventuelt holder/hus til disse medfølger.

14. POSTKASSE medfølger.

15. UTENDØRS INNRETNINGER slik som flaggstang, fastmontert tørkestativ, samt andre faste utearrangementer som f.eks. badestamp, boblekar/jacuzzi og liknende utendørs kar, lekestue, lekestativ, utepeis, fastmontert trommel til vannslange, medfølger. Guidekabel/avgrensingskabel til robotgressklipper medfølger, men robotgressklipper og ladestasjon for denne medfølger ikke.

16. FASTMONTERT VEGGLADER/LADESTASJON TIL EL-BIL medfølger uavhengig av hvor laderen er montert.

17. SOLCELLEANLEGG med tilhørende teknisk infrastruktur medfølger.

18. GASSBEHOLDER til gasskomfyr og gasspeis medfølger.

19. BRANNSTIGE, BRANNTAU, feiestige og lignende medfølger der dette er påbudt. Løse stiger medfølger ikke.

20. BRANNSLUKNINGSAPPARAT, BRANNSLANGE og RØYKVARSLER medfølger der dette er påbudt. Det er eier og brukers plikt til å se til at utstyret forefinnes på enhver eiendom. Hvis annet ikke er uttrykkelig avtalt, skal dette derfor alltid følge med ved salg av eiendom.

21. SAMTLIGE NØKLER til eiendommen som selger er i besittelse av skal overleveres kjøper på overtakelsen, herunder nøkler til eventuelle boder, uthus, garasjeportåpner e.l. Låses boder, uthus e.l. med hengelås, skal lås og nøkler til disse medfølge.

22. GARASJEHYLLER, bodhyller, lagringshyller og oppheng til bildekk medfølger såfremt de er fastmontert.

Planter, busker og trær som er plantet på tomten, eller fastmonterte kasser og lignende er en del av eiendommen og medfølger i handelen.

HELP Boligkjøperforsikring

Boligkjøperforsikring

- Advokathjelp ved boligkjøpet og i 5 år fremover.
- Er kjøpers motvekt til selgers boligselgerforsikring.
- Gir deg advokathjelp hele veien til rettskraftig dom, om nødvendig.

Boligkjøperforsikring **PLUSS**

- Advokathjelp ved boligkjøpet og i 5 år fremover.
- Er kjøpers motvekt til selgers boligselgerforsikring.
- Gir deg advokathjelp hele veien til rettskraftig dom, om nødvendig.
- Advokathjelp i de viktigste rettsområdene i privatlivet.

PLUSS gir boligeiere sterkt rabatterte advokathjelp. Be om råd eller hjelp i retten når du trenger det fra Norges viktigste advokatmiljø for privatpersoner.

PLUSS kan bare tegnes samtidig med boligkjøperforsikringen, og koster kun kr 2 800 i tillegg. **PLUSS** fornyes årlig - om du ønsker det.

Borettslag/aksjeleilighet:	Kr 7 200
Selveierleilighet/rekkehus:	Kr 10 400
Ene-/tomannsbolig, tomt:	Kr 15 100

Rettsområder du får hjelp med

Samboeravtale, ektepakt og arv

Forbrukerkjøp og håndverkertjenester

Utleie og naboforhold

Tomtefeste, veirett og andre servitutter

Plan- og bygningsrett

Skatt ved oppussing, utleie og eiendomssalg

Tilgang til digitale juridiske avtaler via Min side



Viktige endringer i avhendingsloven

Den 1. januar 2022 ble avhendingsloven endret på viktige punkter for både kjøper og selger. Samtidig fikk vi en ny forskrift som regulerer jobben en takstmann skal gjøre. Den nye forskriften stiller strengere krav til tilstandsrapportene som er en viktig del av kontrakten ved boligsalg. HELP, landets største advokatmiljø for boligkjøpere, har laget en kort innføring i de nye reglene.

Forbudt å selge bolig "som den er"

Du har kanskje hørt at de fleste brukte boliger har vært solgt «som de er»? Dette forbeholdet innebar at selger fraskrev seg ansvar for skjulte feil og mangler. Det var bare hvis selger hadde holdt tilbake eller gitt uriktig informasjon, eller hvis boligen var i vesentlig dårligere stand at kjøper kunne nå frem med et krav mot selger.

Fra 1. januar 2022 kan ikke selger lenger ta generelle forbehold av «som den er»-typen. Dette betyr at når vi da skal vurdere om en bolig har en mangel, må vi vurdere grundig hva som fremgår av kjøpsavtalen. Med kjøpsavtalen menes alle dokumenter og opplysninger som tilbys før kjøpet, også FINN-annonsen og alle vedleggene til salgsoppgaven. Hvis kjøpsavtalen ikke gir et klart svar (av typen "Det følger egen parkeringsplass med leiligheten" eller "Badet er renoverert av fagfolk"), må vi vurdere hva kjøper kan forvente basert på blant annet eiendommens synlige tilstand, alder, opplysningene som er gitt ved salget, feilenes art, karakter og omfang.

Egenandel

Avhendingsloven har også fått en ny bestemmelse om egenandel. Egenandelen slår først inn når det er påvist at eiendommen har en mangel. Når det er et avvik fra kontrakten som utgjør en mangel, skal oppgjøret reduseres med 10 000 kroner, uavhengig av om utbedringskostnadene er høye eller lave. Dette innebærer blant annet at kjøper ikke kan rette krav mot selger hvis det koster mindre enn 10 000 kroner å utbedre mangelen.

Selv om utbedringskostnadene er høye, kan det likevel tenkes at feil ved boligen ikke utgjør mangler etter loven. Dette avhenger av hva som er avtalt mellom partene, og hva kjøper kan forvente basert på de momentene vi har nevnt over.

Nytt om tilstandsrapporter

Tidligere ble det ikke stilt noen konkrete krav til hva en tilstandsrapport skulle inneholde og hvordan den skulle se ut. Dette hadde som konsekvens at tilstandsrapportene varierte i innhold og kvalitet. I den nye forskriften til avhendingsloven stilles det en rekke krav for at en tilstandsrapport skal regnes som godkjent.

“Vi unner ingen å stå alene”

Retts skal være rett. For alle.



Boligkjøperforsikring tegnes hos eiendomsmegler senest ved kontraktsignering og gir rett til advokathjelp inntil 5 år etter overtakelse. Forsikringen betales som del av oppgjøret ved boligkjøpet. **PLUSS**-dekningen fornyes årlig ved faktura fra HELP.

Egenandel kr 4 000 påløper ved takst, tvist eller 10 timer advokatbistand, avhengig av hva som kommer først. Meglerforetaket mottar kr 4 200/4 600/5 000 i kostnadsgodtgjørelse, avhengig av boligtype, samt et tillegg på kr 1 000 ved salg av **PLUSS**.

Vi tar forbehold om pris- og vilkårsendringer. Hvis premien ikke er innbetalt ved overtakelse, vil avtalen bli kansellert. For fullstendig informasjon om dekning og vilkår, se help.no

Har du spørsmål? Kontakt HELP på help.no/minside, telefon 22 99 99 99 eller epost post@help.no

HELP
Retts skal være rett. For alle.

HELP
Retts skal være rett. For alle.



Forts. Viktige endringer i avhendingsloven

Opplysningene i tilstandsrapporten skal gis på en forbrukervennlig måte, og det er beskrevet hva takstmannen skal vurdere og hvordan noen av undersøkelsene skal gjennomføres.

Vi har tro på at kjøpere nå vil få bedre informasjon i forkant av salget og dermed et bedre beslutningsgrunnlag.

Kjøpers undersøkelsesplikt lovfestes

Avhendingsloven har også fått en regel om undersøkelsesplikt for kjøper. Regelen tydeliggjør at kjøperen skal anses å kjenne til forhold som er tydelig beskrevet i tilstandsrapporten eller annen relevant salgsdokumentasjon. Det fremgår av loven at kjøperen ikke kan klage på avvik hvis disse er tydelig beskrevet i salgsdokumentasjonen, uavhengig av om kjøperen faktisk har satt seg inn i denne.

Det er derfor svært viktig at kjøper setter seg godt inn i alle dokumenter og opplysninger som tilbys i forkant av kjøpet. Hvis det er noe du ikke forstår, anbefaler vi at du stiller spørsmål til selger og/eller eiendomsmegler. Dersom det er gitt motstridende opplysninger i salgsdokumentene, må du undersøke hvilke av opplysningene som er korrekte, og eventuelt ta forbehold dersom motstriden ikke avklares. Du kan ikke velge å holde deg til den opplysningen du liker best.

Arealavvik

Avhendingsloven har også fått en ny bestemmelse om arealavvik innendørs. Helt kort betyr endringen at eiendommen har en mangel hvis opplysningene om størrelse i salgsdokumentene ikke er riktig. Det er en forutsetning at avviket utgjør mer enn 2 % og minst én kvadratmeter, og at selgeren ikke godtgjør at opplysningene ikke har hatt betydning for kjøperen.

Viktig for kjøper å være klar over

Advokatene i HELP er fornøyde med regelendringer som bidrar til at kjøper får bedre informasjon. Dette kan redusere antall konflikter i etterkant av boligkjøpet.

Selv om selgers ansvar nå har blitt utvidet, er det ikke slik at alle feil er mangler etter avhendingsloven. Det er påregnelig med noen feil ved boligen på grunn av alder, slitasje, osv., og det som er opplyst ved salget, er naturligvis ikke mangler. Jo eldre boligen er, desto vanligere er det å avdekke feil. Det er svært viktig å lese salgsoppgaven nøye. Hvis det er gitt konkrete risikopplysninger om bestemte bygningsdeler, er det påregnelig å måtte utbedre disse og denne kostnaden må kjøper dekke selv.

Hvis du har boligkjøperforsikring hos HELP, vil våre advokater hjelpe deg med å vurdere om du kan rette et krav mot selger/selgers boligselgerforsikringselskap. Dersom det er sannsynlig at du vil nå frem med et krav, forfølger vi saken for deg til den er løst.

Forbrukerinformasjon om budgivning

Sist oppdatert med virkning fra 1. januar 2014, i forbindelse med ikrafttredelse av endringer i eiendomsmeglingsforskriften.

Informasjonen er utarbeidet av Forbrukerombudet, Forbrukerrådet, Den Norske Advokatforening ved Eiendomsmeglingsgruppen, Eiendomsmeglerforetakenes Forening og Norges Eiendomsmeglerforbund, på grunnlag av blant annet forskrift om eiendomsmegling § 6-3 og § 6-4.

Nedenfor gis en oversikt over de retningslinjer som forbrukermyndighetene og organisasjonene anbefaler benyttet ved budgivning på eiendommen. Avslutningsvis gis også en kort oversikt over de viktigste rettsreglene tilknyttet budgivning.

Før det legges inn bud på eiendommen oppfordres budgiver til å sette seg inn i all relevant informasjon om eiendommen, herunder eventuell salgsoppgave og teknisk rapport med vedlegg.

Gjennomføring av budgivning

1. På forespørsel vil megler opplyse om aktuelle bud på eiendommen, herunder om relevante forbehold.
2. Alle bud skal inngis skriftlig til megler, som formidler disse videre til oppdragsgiver. Kravet til skriftlighet gjelder også budforhøyelser og motbud, aksept eller avslag fra selger. Før formidling av bud til oppdragsgiver skal megler innhente gyldig legitimasjon og signatur fra budgiver. Kravet til legitimasjon og signatur er oppfylt for budgivere som benytter e-signatur, eksempelvis BankID eller MinID. Med skriftlige bud menes også elektroniske meldinger som e-post og SMS når informasjonen i disse er tilgjengelig også for ettertiden.
3. Et bud bør inneholde eiendommens adresse (eventuelt gnr/bnr), kjøpesum, budgivers kontaktinformasjon, finansieringsplan, akseptfrist, overtakelsesdato og eventuelle forbehold som for eksempel usikker finansiering, salg av nåværende bolig ol. Normalt vil ikke et bud med forbehold bli akseptert før forbeholdet er avklart. Konferer gjerne med megler før bud avgis.
4. Megler skal legge til rette for en forsvarlig avvikling av budrunden. I forbrukerforhold (dvs. der oppdragsgiver er forbruker) skal megleren ikke formidle bud med kortere akseptfrist enn kl. 12.00 første virkedag etter siste annonserte visning. Etter denne fristen bør budgivere ikke sette en kortere akseptfrist enn at megler har mulighet til, så langt det er nødvendig, å orientere oppdragsgiver, budgivere og øvrige interessenter om bud og forbehold. Det bør ikke gis bud som diskriminerer eller utelukker andre budgivere. Dersom bud inngis med en frist som åpenbart er for kort til at megleren kan avvikle budrunden på en forsvarlig måte som sikrer oppdragsgiver og interessenter et tilstrekkelig grunnlag for sine handlingsvalg, vil megler fraråde budgiver å stille slik frist.
5. Megleren vil uoppfordret gi sin vurdering av det enkelte bud overfor oppdragsgiveren, når budet er gitt innenfor fristene i punkt 4.
6. Megleren skal så langt det er nødvendig og mulig holde budgiverne skriftlig orientert om nye og høyere bud og eventuelle forbehold. Megler skal så snart som mulig bekrefte skriftlig overfor budgivere at budene deres er mottatt.
7. Etter at handel har kommet i stand, eller dersom en budrunde avsluttes uten at handel er kommet i stand, kan en budgiver kreve kopi av budjournalen i anonymisert form.
8. Kopi av budjournal skal gis til kjøper og selger uten ugrunnet opphold etter at handel er kommet i stand. Dersom det er viktig for budgiver å bevare sin anonymitet, bør budet fremmes gjennom fullmektig.

Viktige avtalerettslige forhold

1. Det eksisterer ingen angrerett ved salg/kjøp av fast eiendom.
2. Når et bud er innsendt til megler og han har formidlet innholdet i budet til selger (slik at selger har fått kunnskap om budet), kan budet ikke kalles tilbake. Budet er da bindende for budgiver frem til akseptfristens utløp, med mindre budet før denne tid avslås av selger eller budgiver får melding om at eiendommen er solgt til en annen (man bør derfor ikke gi bud på flere eiendommer samtidig dersom man ikke ønsker å kjøpe flere enn en eiendom).
3. Selger står fritt til å forkaste eller akseptere ethvert bud, og er for eksempel ikke forpliktet til å akseptere høyeste bud.
4. Når en aksept av et bud har kommet frem til budgiver innen akseptfristens utløp er det inngått en bindende avtale.
5. Husk at også et eventuelt bud fra selger til kjøper (såkalte "motbud"), avtalerettslig er et bindende tilbud som medfører at det foreligger en avtale om salg av eiendommen dersom budet i rett tid aksepteres av kjøper.

For eiendommen:

Adresse: Åsringen 28d
5417 STORDMeglerforetak: Aktiv Eiendomsmegling Sunnhordland
Saksbehandler: Elisabeth Nonås Fylkesnes

Oppdragsnummer: 1504240049

Telefon: 970 61 685
E-post: elisabeth.fylkesnes@aktiv.no

Undertegnede gir herved følgende bud på ovennevnte eiendom:

Kjøpesum: Kr. _____

Beløp med bokstaver: Kr. _____

+ omkostningert iht. opplysninger i salgsoppgaven

Dette budet er bindende for undertegnede frem til og med den: _____ Kl. _____

Dersom annet ikke er angitt gjelder budet til kl. 15.00 første virkedag etter siste annonserte visning. I forbrukerforhold vil bud med kortere akseptfrist enn til kl. 12.00 første virkedag etter siste annonserte visning ikke bli videreformidlet til selger.

Eventuelle forbehold: _____

Undertegnede er kjent med at selger står fritt til å godta eller forkaste ethvert bud. Likeledes er undertegnede klar over at budet er bindende for budgiver når det er kommet til selgers kunnskap. Handelen er juridisk bindende for begge parter dersom budet aksepteres innen akseptfristen. Undertegnede er kjent med at budjournalen vil bli forelagt kjøper og selger når handel er sluttet.

Ønsket overtakelsesdato: _____

Budet baseres på opplysninger og salgsvilkår som fremkommer av salgsoppgave datert: 25.06.2024

Kjøpet vil bli finansiert slik:

Låneinstitusjon: _____ Referanse og tlf nr.: _____

Lånt kapital: _____ Kr.: _____

Egenkapital: _____ Kr.: _____

Totalt: _____ Kr.: _____

Egenkapital består av: Salg av nåværende bolig eller fast eiendom Disponibelt kontantbeløp (bankinnskudd)Jeg gir bud som: Forbruker Ledd i næringsvirksomhet / juridisk person (selskap)Jeg samtykker til bruk av elektronisk kommunikasjon: Ja Nei

Navn: _____

Navn: _____

Fødselsnr. (11 siffer): _____

Fødselsnr. (11 siffer): _____

Adresse: _____

Adresse: _____

Postnr.: _____ Sted: _____

Postnr.: _____ Sted: _____

Tlf.: _____ E-post: _____

Tlf.: _____ E-post: _____

Dato.: _____ Sign: _____

Dato.: _____ Sign: _____

Kopi av legitimasjon

Kopi av legitimasjon