

aktiv.



Lundstadjordet 10, 2067 JESSHEIM

**Lys og pen 2-roms selveierleilighet
med flott balkong og
parkeringsplass - fin beliggenhet
på Sand!**



Eiendomsmegler MNEF

Knut Magnus Betten

Mobil 901 00 721

E-post knut.magnus.betten@aktiv.no

Aktiv Eiendomsmegling Jessheim

Trondheimsvegen 86, 2050 Jessheim. TLF. 63 85 50 00

Nøkkelinformasjon

Prisant.: Kr 2 790 000,-
Fellesgjeld: Kr 4 646,-
Omkostn.: Kr 71 200,-
Total ink omk.: Kr 2 865 846,-
Felleskostn.: Kr 1 850,-
Selger: Malin Skaun Lintho
Nikolai Skaun Lintho
Sarah Skaun Lintho

Salgsobjekt: Eierseksjon
Eierform: Eierseksjon
Byggeår: 2015
BRA-i/BRA Total 37/42 kvm
Tomtstr.: 6586.7 m²
Soverom: 1
Antall rom: 2
Gnr./bnr. Gnr. 151, bnr. 54
Snr. 27
Oppdragsnr.: 1208250011

Lys og pen 2-roms selveierleilighet med flott balkong og p-plass!

Velkommen til Lundstadjordet 10!

Leiligheten ligger i 2. etasje og har en fin planløsning. Leiligheten inneholder entré/gang, lys stue, kjøkken med barløsning og plass til hvitevarer, soverom med garderobeskap, flislagt bad med gulvvarme og innvendig bod/kontor med vindu. Det er utgang fra stue/kjøkken til en trivelig overbygget balkong på ca. 10 kvm med god plass til utemøblement.

Det medfølger en parkeringsplass på sameiets tomt, og en utebod til leiligheten.

Leiligheten ligger fint til på Sand, like utenfor Jessheim sentrum, med kort vei til de fleste servicetilbud. Det er kort gangavstand til KIWI dagligvarebutikk, barnehage, barneskole og bussholdeplass. Ca. 3 km til Jessheim sentrum der du finner alle øvrige servicetilbud som storsenter, kulturhus, øvrige skoler og togstasjon.



Innhold

Nøkkelinformasjon	2
Om eiendommen	16
Tilstandsrapport	30
Egenerklæring	49
Nabolagsprofil	52
Budskjema	76

Lundstadjordet 10



aktiv.

iD
IMAGEDAY

Plantegningen er ikke målbar, og overflatebehandling er ikke nødvendigvis i samsvar med de faktiske forhold. Avvik kan forekomme.

Plantegningen er ikke i målestokk og noe avvik kan forekomme. Megler/selger tar ikke ansvar for evt. feil.

Lundstadjordet 10



aktiv.

iD
IMAGEDAY

Plantegningen er ikke målbar, og overflatebehandling er ikke nødvendigvis i samsvar med de faktiske forhold. Avvik kan forekomme.

Plantegningen er ikke i målestokk og noe avvik kan forekomme. Megler/selger tar ikke ansvar for evt. feil.



Fasade bakside. Sameiets tomt er for øvrig opparbeidet med plen og beplantning.



Fasade. Det er adkomst til leiligheten via utvendig trapp.



Det medfølger en utebod i bodhus til leiligheten.



Fasade.



Overbygget og skjermet balkong utenfor stue/kjøkken.



Overbygget balkong på ca. 10 kvm med plass til utemøblement.



Lys stue med utgang til balkong, og for øvrig store vindusflater som slipper inn godt med lys.



Kjøkkenen med vinkelform og god benkeplass.



Kjøkkeninnredningen har hvite, glatte fronter og laminat benkeplate.



Det er integrert platetopp i kjøkken med ventilator i hette over, samt oppvaskmaskin. Avsatt plass til stekeovn og kjøleskap.



Bar løsning i kjøkkeninnredningen med spiseplass.



Kjøkkenet med barløsning.



Soverom av god størrelse.

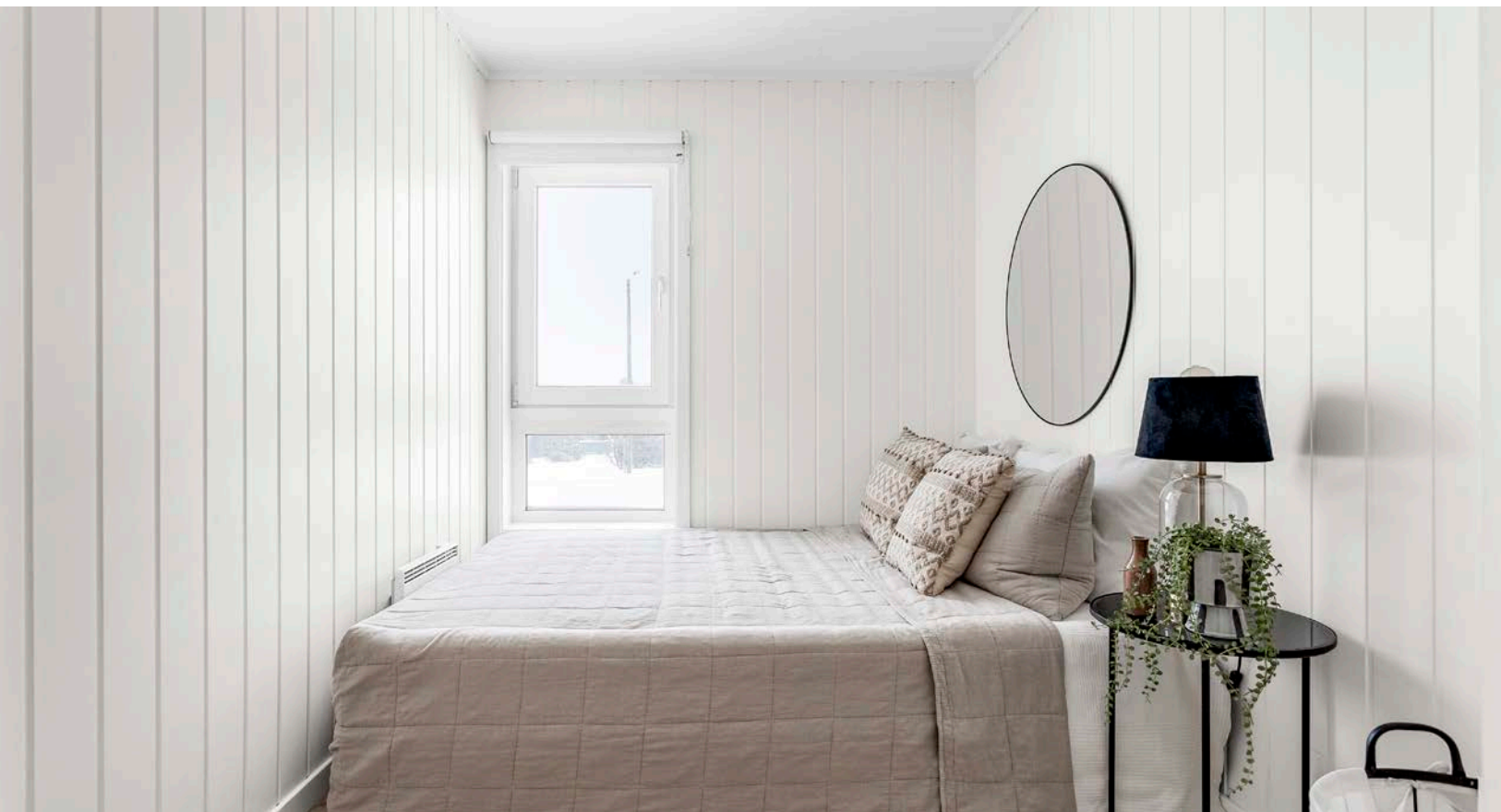

Soverom.



I soverommet er det garderobeskap.



Bod/kontor med vindu.



Flislagt bad med gulvvarme.



Bad.



Badet er innredet med toalett, servant i baderomsinnredning, speil, dusjhjørne med glassvegger og opplegg for vaskemaskin.

Om eiendommen

Om boligen

Areal

BRA - i: 37 m²

BRA - e: 5 m²

BRA totalt: 42 m²

TBA: 10 m²

Bruksareal fordelt på etasje

1. etasje

BRA-e: 5 m² Bod.

2. etasje

BRA-i: 33 m² Entré, stue/kjøkken, bad og soverom.

BRA-i: 4 m² Innvendig bod.

TBA fordelt på etasje

2. etasje

10 m² Balkong.

Takstmannens kommentar til arealoppmåling

Takhøyde stue: 2,41 m.

Takhøyde bad: 2,41 m.

Arealer og høyder er målt etter beste evne med håndholdt lasermåler.

Tomtetype

Eiet

Tomtestørrelse

6586.7 m²

Tomtebeskrivelse

Felles tomt for sameiet som er flat og og opparbeidet med asfaltert parkeringsareal og noe plenarealer.

Beliggenhet

Leiligheten ligger i et attraktivt og barnevennlig boligområde på Sand, ca 3 km fra Jessheim sentrum i flyplasskommunen Ullensaker. På Sand finner du skole,

barnehage, dagligvarebutikk, offentlig kommunikasjon og flotte rekreasjonsområder. Det er kort vei til Ljøgodttjern naturreservat og populære Raknehaugen.

Dagligvarehandelen kan gjøres ved Kiwi Sand. Ønsker man ytterligere servicetilbud er Jessheim Storsenter et moderne kjøpesenter med ca 140 butikker og serveringssteder. Senteret er øvre Romerikes største motehus med mange små og store kjedebutikker samt flere spennende nisjebutikker. Lillestrøm, Strømmen, Lørenskog og Oslo ligger også godt innen rekkevidde med alt det innebærer av bymessige fasiliteter og servicetilbud.

I Jessheim sentrum finner man også Ullensaker kulturhus som byr på konserter, teater, revyer, kunstutstillinger og 3 kinosaler. Det er et rikt idrett- og fritidstilbud i Ullensaker med blant annet nyere idrettsanlegg ved Jessheim stadion (UKI-arena), populære Jessheimbadet og mange flotte steder å utforske.

Fra Olaløkka på Sand går det løyper i skogområdet Vestmoen og Ringbanen på Gardermoen til Nordbytjernet. Nordbytjernet er et av de flotteste friluftsområdene i Ullensaker. Rundt tjernet er det godt tilrettelagt med turveier for rullestolbrukere og folk med barnevogn. Det er også badeplass med strand, volleyballbaner, bade- og fiskebrygger. Området ellers har gode turmuligheter året rundt.

Sand er et tettsted på Jessheim i Ullensaker kommune som opplever en sterk befolkningsvekst. Kommunen vokser med ca 1.000 innbyggere i året og har nå over 43.000 innbyggere. Befolkningsveksten stiller store krav til utvikling for å kunne ivareta gode tjenester også i fremtiden, og det jobbes kontinuerlig med å gjøre kommunen enda mer attraktiv. Med hovedflyplassen i kommunen har man mulighet til å reise hvor man vil i verden og alltid komme hjem til Ullensaker.

Ved å benytte bil tar det ca:

5 min til Jessheim sentrum

7 min til Oslo lufthavn Gardermoen

12 min til Kløfta

22 min til Lillestrøm

25 min til Strømmen

35 min til Oslo S

For ytterligere informasjon om kommunen se www.ullensaker.kommune.no

Adkomst

Fra Jessheim sentrum/Jessheimkrysset: Kjør ned Gardermovegen til venstre og hold fremover gjennom rundkjøringen. Ta så til høyre i krysset og deretter til venstre i rundkjøringen etter. Følg Gardermovegen videre til Sand ca 3 km, og ta til venstre inn Gislevollvegen. Ta så til høyre inn Gamle Gardermoveg og du vil finne Lundstadjordet på din høyre side.

Boligen vil være merket med Aktiv "Til-salgs" plakat.

Bebyggelsen

Nærområdet består hovedsakelig av frittliggende boligbebyggelse og noen flermannsboliger.

Barnehage/Skole/Fritid

Området har nærhet til Hovin Barneskole. For elever i ungdomstrinnene er det kort vei til Nordby ungdomsskole på Jessheim. Det finnes flere videregående skoler i nærliggende områder, bla. nye Jessheim videregående skole, samt et godt utvalg av både private og kommunale barnehager.

Skolekrets

Hovin skolekrets.

Offentlig kommunikasjon

Det er god offentlig kommunikasjon via buss i området til Jessheim og Oslo lufthavn Gardermoen. Nærmeste holdeplass ligger i Gardermovegen like ved og heter "Sand". Det går tog fra Gardermoen og Jessheim stasjon til bla. Lillestrøm og Oslo, flere ganger i timen.

Bygningssakkyndig

Eirik Kalheim

Type takst

Tilstandsrapport

Byggemåte

Firemannsbolig etablert på støpt plate mot mark. Veggkonstruksjon av trebindingsverk og liggende trekledning. Fasade/kledning har liggende bordkledning. Etasjeskiller med trebjelkelag.

Taket er et pulttak tekket med papp. Vinduer med 3-lags glass.

Balkong utenfor stuen på ca. 10 kvm med impregnerte bjelkelag og terrassebord, samt rekkverk i stål.

Interessenter bes lese gjennom vedlagte tilstandsrapport for ytterligere informasjon.

Innhold

Overflater:

Gulv: Innvendig er det vinylplank og fliser på gulv.

Vegger: Veggene har malte plater.

Himling: Innvendige tak har himlingsplater.

Kjøkken:

Vinkelformet kjøkken med god skaplass. Kjøkkeninnredning med laminert glatte fronter og laminert benkeplate. Det er avsatt plass til hvitevarer i kjøkken.

Oppvaskmaskin og platetopp medfølger.

Bad:

Flislagt bad med gulvvarme. Badet er innredet med servant i baderomsinnredning, toalett, dusjhjørne og opplegg for vaskemaskin.

Kort fortalt:

- Lys og fin 2-roms selveierleilighet i 2. etasje.
- Entré/gang med plass til garderobeskap.
- Fint kjøkken med barløsning og integrert platetopp.
- Lys stue.
- Soverom med garderobeskap.
- Flislagt bad med gulvvarme.
- Innvendig bod/kontor med vindu.
- Skiftet gulv i alle rom i 2023.
- Balansert ventilasjon.
- Balkong på ca. 10 kvm.
- Utebod.
- Parkeringsplass.
- Fin beliggenhet på Sand utenfor Jessheim med kort vei til dagligvarebutikk, kollektivtransport og Oslo Lufthavn.

Standard

Følgende har i vedlagte tilstandsrapport oppnådd tilstandsgrad 2 - avvik som kan kreve tiltak:

- Innvendig > Overflater: Det er avvik: Det registreres fuktsvelling på veggplater over benkeplate.
- Våtrom > 2. Etasje > Bad > Sanitærutstyr og innredning: Det er avvik: Det registreres avskalling nederst på speil over servant. Utover dette registreres det ingen avvik.
- Tekniske installasjoner > Elektrisk anlegg: Det foreligger dokumentasjon fra det utførende installasjonsfirmaet av nyanlegget. Imidlertid er samsvarserklæringen over 5 år gammel, og det finnes ingen eltilsynsrapport fra de siste 5 årene. Derfor anbefales det en generell gjennomgang av det elektriske anlegget av en kvalifisert elfagmann, i henhold til NEK 405-2. Dette vil sikre at anlegget oppfyller gjeldende sikkerhetsstandarder og forskrifter. Det er eierens ansvar å sørge for at det elektriske anlegget til enhver tid oppfyller og tilfredsstillter kravene i forskrift om elektriske lavspenningsanlegg (FEL) og NEK 400. Anlegget skal oppfylle de standardene som gjaldt på etableringstidspunktet, men eventuelle oppgraderinger eller endringer må oppfylle dagens standarder.

For ytterligere og mer utførlig teknisk beskrivelse av eiendommen se vedlagte tilstandsrapport av Eirik Kalheim, datert 27.01.2025. Her fremgår kostnadsestimat og anbefalte tiltak på tilstandsgrad 2 (TG 2). Vi oppfordrer interessenter til å sette seg inn i tilstandsrapporten før visning.

Opplysninger gitt av eier:

- Skiftet gulv i alle rom i 2023 i regi av forrige eier, utført av håndverkersforetak.

Lovlighet:

- Leilighet: Det foreligger godkjente og byggemeldte tegninger, som stemmer med dagens bruk. Byggetegninger er oversendt av megler.

- Bod 1. etasje: Det foreligger godkjente og byggemeldte tegninger, som stemmer med dagens bruk. Godkjente byggetegninger er fremvist og gjennomgått. Det registreres ingen avvik ut i fra disse.

Innbo og løsøre

Bransjens liste over løsøre og tilbehør legges til grunn for salget dersom ikke annet fremkommer av salgsoppgaven. Listen følger vedlagt salgsoppgaven. Det er full avtalefrihet om hva som skal følge med bolig og fritidsbolig ved salg. Hvis hvitevarer og/eller annet teknisk utstyr medfølger, gis det ingen garantier i forhold til tilstand, funksjonalitet og levetid på disse.

Hvitevarer

Kun hvitevarer som er spesifikt angitt i salgsoppgaven, følger med. Dette gjelder uavhengig av om hvitevaren(e) eventuelt kan anses som integrerte.

TV/Internett/Bredbånd

Grunnpakke for tv/internett betales via felleskostnadene i sameiet.

Parkering

Det følger en parkeringsplass på sameiets tomt til leiligheten. (nr. 10). Det er eksklusiv bruksrett til parkeringsplassen ihht. vedtekter.

For øvrig gjesteparkering etter gjeldende bestemmelser.

Forsikringsselskap

Gjensidige forsikring

Polisenummer

90618363

Radonmåling

Bygget er utført med forskriftsmessig radonsperre og dokumentasjon foreligger.

Diverse

Etter eierseksjonsloven § 23 kan ingen kjøpe en boligseksjon hvis kjøpet fører til at man, direkte eller indirekte, blir eier av flere enn to boligseksjoner i eierseksjonssameiet. Begrensningen gjelder ikke kjøp av fritidsboliger. Det finnes også enkelte andre unntak i bestemmelsen.

Energi

Oppvarming

Boligen varmes opp med panelovner og elektriske varmekabler på bad.

Energikarakter

C

Energifarge

Rød

Økonomi

Tot prisant. ekskl. omk. og f.gjeld

Kr 2 790 000

Kommunale avgifter

Kr 7 190

Kommunale avgifter år

2023

Info kommunale avgifter

Kommunale avgifter vil variere årlig.

Info eiendomsskatt

Det er pt. ikke eiendomsskatt i Ullensaker kommune.

Formuesverdi primær

Kr 639 970

Formuesverdi primær år

2024

Formuesverdi sekundær

Kr 2 559 878

Formuesverdi sekundær år

2024

Info formuesverdi

Formuesverdi er hentet fra Skatteetatens boligkalkulator.

Andre utgifter

Eier står selv ansvarlig for kostnader tilknyttet kommunale avgifter, strømforbruk, innboforsikring, m.m

Tilbud lånefinansiering

Aktiv eiendomsmegling Jessheim samarbeider med Aurskog Sparebank om formidling av finansielle tjenester. Ta gjerne kontakt med megler for formidling av et uforpliktende tilbud om finansiering. Meglerforetaket kan motta provisjon ved formidling av finansielle tjenester.

Boenheten

Eierbrøk

1/28

Felleskostnader inkluderer

Felleskostnadene inkluderer bla.: Drift, noe vedlikehold, felles strøm, felles forsikring, snømåking, honorarer til forretningsfører, revisor, styre honorar, m.m. .

Felleskostnader pr. mnd

Kr 1 850

Andel Fellesgjeld

Kr 4 646

Fellesgjeld pr. dato

31.12.2024

Andel fellesformue

Kr 11 608

Andel fellesformue dato

31.12.2024

Sameiet

Sameienavn

Lundstadjordet Boligsameie 6-53

Organisasjonsnummer

915921159

Om sameiet

Lundstadjordet Boligsameie 6-53 består av 28 boligseksjoner på eiendommen Gnr. 151 Bnr. 54 i Ullensaker kommune.

Lånebetingelser fellesgjeld

Sameiet har et felles lån i Aurskog Sparebank.

Lånetaker: Lundstadjordet Boligsameie 6-53

Type lån: Serielån

Restsaldo: 34.711,-

Rentesats: 9,55 %

Avdrag: 6.945,-

Innfrielsesdato: 01.06.2025

Regnskap/budsjett

Vi oppfordrer alle til å sette seg inn i regnskap, budsjett og årsberetning. Dokumentene vil være tilgjengelig hos meglerforetaket. Det gjøres oppmerksom på at fellesgjeld og felleskostnader kan variere over tid som følge av beslutninger foretatt av styret/ årsmøtet/generalforsamling.

Styregodkjennelse

Det kreves ikke styrets godkjenning av ny eier, men eierskiftet skal meldes inn.

Vedtekter/husordensregler

Vedtekter og husordensregler kan ses hos megler på forespørsel.

Dyrehold

Det er tillatt å holde husdyr som hund og katt i leilighetene. Forutsetningen er imidlertid at dyrene skjøttes på en forsvarlig måte, slik at de ikke er til sjenanse for øvrige sameiere. Eier plikter også å underrette styret ved anskaffelse av husdyr via skjema.

Beboernes forpliktelser og dugnader

Det er eksklusiv bruksrett til parkeringsplass iht. vedtekter. Det er mulig å sette opp el-bil lader. Installasjon og strømforbruk dekkes av eier.

Forretningsfører**Forretningsfører**

Gardermoen Økonomi AS

Offentlige forhold

Eiendommens betegnelse

Gårdsnummer 151, bruksnummer 54, seksjonsnummer 27 i Ullensaker kommune.

Tinglyste heftelser og rettigheter

På eiendommen er det tinglyst følgende heftelser og rettigheter som følger eiendommens matrikkel ved overskjøting til ny hjemmelshaver:

3209/151/54/27:

12.01.2015 - Dokumentnr: 25254 - Elektriske kraftlinjer

Rettighetshaver: Elvia AS

Org.nr: 980 489 698

Bestemmelse om bygging, drift, vedlikehold og fornyelse av kabler

Bestemmelse om adkomstrett

Bestemmelse om bebyggelse

Bestemmelse om beplantning og oppfylling av masse

Overført fra: Knr:3209 Gnr:151 Bnr:54

Gjelder denne registerenheten med flere

03.07.2015 - Dokumentnr: 607999 - Seksjonering

Opprettet seksjoner:

Snr: 27

Formål: Bolig

Sameiebrøk: 1/28

Heftelsene omhandler rett for elvia til å anlegge og drifte kabler og ledninger over eiendommen, samt øvrige bestemmelser om dette og seksjoneringsbegjæringen.

Ferdigattest/brukstillatelse

Det foreligger ferdigattest for flermannsboliger, sportsboder og carporter, datert 31.10.2016.

Ferdigattest/brukstillatelse datert

31.10.2016.

Vei, vann og avløp

Eiendommen ligger til privat vei.

Boligen er tilknyttet kommunalt vann og avløp.

Regulerings og arealplaner

Eiendommen er regulert til bolig i reguleringsplan for "Gnr. 151, bnr. 54 med flere". Vedtatt 12.05.2014.

Avsatt i kommuneplanen til nåværende boligbebyggelse. Vedtatt 23.03.2021.

Grenser inntil reguleringsplan for "Del av gnr. 151, bnr. 6 med flere", vedtatt 31.10.1998 og "gangveg Sand" vedtatt 06.02.1980.

Adgang til utleie

Utleie av seksjonen er tillatt, men styrets skal underrettes.

Legalpant

De andre sameierne har panterett i seksjonen for krav mot sameieren som følger av sameieforholdet. Pantekravet kan ikke overstige et beløp som for hver bruksenhet svarer til 2 G (folketrygdens grunnbeløp). Kommunen har legalpant i eiendommen for forfalte krav på eiendomsskatt, og kommunale avgifter/gebyrer.

Kommentar konsesjon

Erverv av eiendommen er konsesjonsfritt.

Kommentar odelsrett

Det er ikke odel på eiendommen.

Kontraktsgrunnlag

Salgs- og betalingsvilkår

Eiendommen skal overleveres til kjøper i tråd med det som er avtalt. Det er viktig at kjøper setter seg grundig inn i alle salgsdokumentene, herunder salgsoppgave, tilstandsrapport og selgers egenerklæring. Kjøper anses kjent med forhold som er tydelig beskrevet i salgsdokumentene. Forhold som er beskrevet i salgsdokumentene kan ikke påberopes som mangler. Dette gjelder uavhengig av om kjøper har lest dokumentene. Alle interessenter oppfordres til å undersøke eiendommen nøye, gjerne sammen med fagkyndig, før bud inngis. Kjøper som velger å kjøpe usett, kan som hovedregel ikke gjøre gjeldende som mangel noe kjøper burde blitt kjent med ved undersøkelse av eiendommen, eller som er tydelig beskrevet i salgsdokumentene. Hvis noe trenger avklaring, anbefaler vi at kjøper rådfører seg med eiendomsmegler eller en fagkyndig før det legges inn bud.

Kjøper har krav på at eiendommen er i henhold til avtalen. Hvis det ikke er avtalt noe særskilt, kan eiendommen ha en mangel dersom den ikke er slik kjøper må kunne forvente ut ifra blant annet boligens alder, type og synlige tilstand. Det samme gjelder hvis det er holdt tilbake eller gitt uriktige opplysninger om eiendommen som ikke er rettet i tide på en tydelig måte, og man må gå ut fra at opplysningen har virket inn på avtalen. En bolig som har blitt brukt i en viss tid, har vanligvis blitt utsatt for slitasje, og skader kan ha oppstått. Slik bruksslitasje må kjøper regne med, og det kan avdekkes enkelte forhold etter overtakelse som gjør utbedringer nødvendig. Normal slitasje og skader som trenger utbedring, er innenfor hva kjøper må forvente, og vil ikke utgjøre en

mangel.

Boligen kan også ha en mangel hvis opplyst areal avviker fra faktisk størrelse. Avviket må være minst 2 prosent, og minst 1 kvadratmeter. Det er likevel ikke en mangel dersom selger godtgjør at kjøperen ikke la vekt på opplysningen, jf. avhendingsloven § 3-3 (2).

Ved beregning av et eventuelt prisavslag eller erstatning, må kjøper selv dekke tap/kostnader opp til et beløp på kr 10 000 (egenandel). Egenandel kommer først på tale når det er konstatert mangel ved eiendommen.

Hvis kjøper ikke er forbruker, selges eiendommen "som den er", og selgers ansvar er da begrenset, jf. avhl. § 3-9, første ledd 2. pkt. Avhl. § 3-3 (2) fravikes, og hvorvidt et innendørs arealavvik karakteriseres som en mangel vurderes etter avhl. § 3-8. Informasjon om kjøpers undersøkelsesplikt, herunder oppfordringen om å undersøke eiendommen nøye, gjelder også for kjøpere som ikke anses som forbrukere. Med forbrukerkjøp menes kjøp av eiendom når kjøperen er en fysisk person som ikke hovedsakelig handler som ledd i næringsvirksomhet.

Overtakelse

Overtakelse etter nærmere avtale med selger.

Dersom annet ikke avtales, sendes skjøte/hjemmelsdokument for tinglysing i etterkant av overtakelse.

Budgivning

Budgivning i forbrukerforhold

Budgivere oppfordres til å legge inn bud elektronisk. Dette gjøres på eiendommens hjemmeside på aktiv.no, ved å bruke «Gi bud»-knappen. Ved elektronisk budgivning, samtykker budgiver til elektronisk kommunikasjon. Eiendomsmegler skal legge til rette for en forsvarlig avvikling av budrunden og kan ikke videreformidle bud med en kortere akseptfrist enn kl. 12.00 første virkedag etter siste annonserte visning. Etter klokken 11:30 anbefaler vi akseptfrist på minimum 30 minutter. Bud bør legges inn i god tid før konkurrerende buds akseptfrist utløper. For øvrig henvises til forbrukerinformasjon om budgivning i salgsoppgaven. Oppdragsgiver er oppfordret til å ikke ta imot bud direkte fra budgiver, men å henvise budgiver videre til megler. Som kjøper vil du få forelagt kopi av budjournal. Alle bud vil bli gjort kjent for kjøper og selger i handelen. Øvrige budgivere kan be om å få en kopi av budjournal i anonymisert form.

Budgivning utenfor forbrukerforhold

Budgivere oppfordres til å legge inn bud elektronisk. Dette gjøres på eiendommens hjemmeside på aktiv.no, ved å bruke «Gi bud»-knappen. Ved elektronisk budgivning, samtykker budgiver til elektronisk kommunikasjon. Det anbefales at hvert bud har en

akseptfrist som muliggjør en forsvarlig avvikling av budrunden. Vi anbefaler minimum 30 minutter akseptfrist. Oppdragsgiver er oppfordret til å ikke ta imot bud direkte fra budgiver, men å henvise budgiver videre til megler.

Opplysningene i salgsoppgaven er godkjent av selger. Alle interessenter oppfordres imidlertid til grundig besiktigelse av eiendommen, gjerne sammen med fagmann før bud inngis.

Etter aksept av bud, vil eiendommens salgssum bli meddelt de som ev. måtte etterspørre denne. Eiendommens salgssum vil bli offentlig tilgjengelig ved overføring av hjemmel.

Omkostninger kjøpers beskrivelse

2 790 000 (Prisantydning)

4 646 (Andel av fellesgjeld)

2 794 646 (Pris inkl. fellesgjeld)

Omkostninger

69 850 (Dokumentavgift)

260 (Panteattest kjøper)

545 (Tinglysningsgebyr pantedokument)

545 (Tinglysningsgebyr skjøte)

10 400 (Boligkjøperforsikring – fem års varighet (valgfritt))

2 800 (Boligkjøperforsikring Help Pluss - ett års varighet (valgfritt))

71 200 (Omkostninger totalt)

81 600 (med Boligkjøperforsikring - fem års varighet)

84 400 (med Boligkjøperforsikring inkludert ett år med Help Pluss)

2 865 846 (Totalpris. inkl. omkostninger)

2 876 246 (Totalpris. inkl. omkostninger (med Boligkjøperforsikring - fem års varighet))

2 879 046 (Totalpris. inkl. omkostninger (med Boligkjøperforsikring inkludert ett år med Help Pluss))

Regnestykket forutsetter at det kun tinglyses ett pantedokument og at eiendommen selges til prisantydning. Det tas forbehold om endringer i offentlige avgifter/gebyrer.

Omkostninger kjøpers beløp

Kr 71 200

Betalingsbetingelser

Med mindre annet er avtalt forutsettes det at kjøpesum inkludert omkostninger er

innbetalt og disponibelt på meglerforetakets klientkonto innen overtakelse. Kjøpesummen skal innbetales fra norsk finansinstitusjon og/eller fra kjøpers egen konto i norsk finansinstitusjon.

Hvitvaskingsreglene

Megler har plikt til å gjennomføre kundetiltak. Hvis kjøper ikke bidrar til at megler får gjennomført kundetiltak og dette fører til at transaksjonen ikke kan gjennomføres eller blir forsinket, misligholder kjøper avtalen. Etter 30 dager er misligholdet vesentlig. Dette gir selger rett til å heve og gjennomføre deknings salg for kjøpers regning.

Personopplysningsloven

Personopplysninger blir behandlet i samsvar med personopplysningsloven.

Vedlegg til Salgsoppgave

Tilstandsrapport
Egenerklærings skjema
Forretningsførerinfo
Kommunal info

Boligselgerforsikring

Selger har tegnet boligselgerforsikring som dekker selgers ansvar etter avhendingsloven begrenset oppad til MNOK 14.

Selger har ikke bebodd eiendommen og har derfor ikke spesifikk kunnskap om den. Det kan derfor være skader og andre forhold ved eiendommen som ikke er spesifikt opplyst. Kjøper oppfordres derfor til å foreta en særlig grundig undersøkelse av eiendommen, gjerne med bistand av teknisk sakkyndig.

Boligkjøperforsikring

Vedlagt i salgsoppgaven følger informasjon om Boligkjøperforsikring og Boligkjøperforsikring Pluss fra HELP Forsikring AS. Boligkjøperforsikring er en rettshjelpsforsikring som gir trygghet og profesjonell juridisk hjelp dersom det oppdages uventede feil eller mangler ved boligen de neste fem årene. Boligkjøperforsikring Pluss har samme dekning som boligkjøperforsikring, med tillegg av fullverdig advokathjelp på viktige rettsområder i privatlivet. Boligkjøperforsikring Pluss betales årlig. Les mer om begge forsikringene i vedlagte materiell eller på help.no. Det gjøres oppmerksom på at boligkjøperforsikring kun kan tegnes av forbruker. Meglerforetaket mottar kr 4 200/4 600/5 000 i kostnadsgodtgjørelse, avhengig av boligtype, samt et tillegg på kr 1 000 ved salg av Boligkjøperforsikring Pluss.

Dødsbo

Det gjøres spesielt oppmerksom på at boligen selges for et dødsbo. Arvingene (selgerne) har ikke bebodd eiendommen og har ingen kunnskap vedrørende

eiendommen og eiendommens beskaffenhet utover det som her fremgår av salgsoppgaven. Kjøper oppfordres til å foreta en særlig grundig besiktigelse, gjerne med bistand fra teknisk sakkyndig.

Meglers vederlag

Det er avtalt provisjonsbasert vederlag tilsvarende 1,00% av kjøpesum for gjennomføring av salgsoppdraget. I tillegg er det avtalt at oppdragsgiver skal dekke tilretteleggingsgebyr kr 16 500,- oppgjørshonorar kr 7 000,- og visninger kr 3 000,-. Minimumsprovisjonen er avtalt til kr 30 000,-. Meglerforetaket har krav på å få dekket avtalte utlegg i henhold til oppdragsavtale totalt kr 2 545,-. Utleggene omfatter pant m/urådighet, fotograf, forretningsførsel og tilstandsrapport. Dersom handel ikke kommer i stand eller oppdraget sies opp, har megler krav på å få dekket vederlag for utført arbeid, oppad begrenset til kr 20 000,-, samt øvrige avtalte vederlag og utlegg. Alle beløp er inkl. mva.

Oppdragsansvarlig





Knut Magnus Betten
Eiendomsmegler MNEF
knut.magnus.betten@aktiv.no
Tlf: 901 00 721

Bankenes Boligmegler AS avdeling Jessheim, Trondheimsvegen 86
2050 Jessheim
Tlf: 638 55 000

Salgsoppgavedato

31.01.2025

Tilstandsrapport

-  Leilighet i 4-mannsbolig
-  Bod
-  Lundstadjordet 10, 2067 JESSHEIM
-  ULLENSAKER kommune
-  # gnr. 151, bnr. 54, snr. 27

Sum areal alle bygg: BRA: 42 m² BRA-i: 37 m²



Befaringsdato: 27.01.2025

Rapportdato: 30.01.2025

Oppdragsnr.: 21739-1025

Referansenummer: MZ1678

Autorisert foretak: TAKSTHUSET 1 AS

Vår ref: Eirik Kalheim



Rapporten kan brukes i inntil ett år etter befaringsdatoen, og kan ikke gjenbrukes ved flere boligsalg i denne perioden. For eiendomsoverdragelser fra 1.1.2024, må selger sørge for at areal i rapporten er oppdatert og følger ny bransjestandard for areal. Skjer det endringer, oppstår skader også videre på boligen, bør du som selger be om oppdatert rapport.

Norsk takst

Norsk takst er bransjeorganisasjonen for landets bygningssakkyndige og takstforetak, med om lag 1400 sertifiserte medlemmer fordelt på omtrent 1000 bedrifter. I boligomsetningen regnes takstrapportene som et helt avgjørende element i den informasjonen som gjøres tilgjengelig for kjøper. Årlig leverer medlemmene rundt 120.000 slike takster. Det gir unik oversikt over norske boliger, og bidrar til at alle oppdrag kan utføres med utgangspunkt i erfaringsbasert kvalitet.



Det stilles høye krav til utdanning, sertifisering og yrkesetikk. Norsk takst er opptatt av at boligomsetningen skal være trygg, og legger vekt på å opptre uavhengig av andre bransjeaktører. Bygningssakkyndige fakturerer sine tjenester uten hensyn til hvilken pris som oppnås, og skal heller ikke på annen måte ha noen egeninteresse knyttet til handelen.

Uavhengighet og god fagkunnskap har over tid bygget troverdighet og tillit. Både selger og kjøper skal kunne stole på bygningssakkyndiges vurderinger. For tilfeller der det likevel skulle oppstå misnøye med utført arbeid, har vi sammen med Forbrukerrådet etablert en klagenemnd.

Norsk takst har en sentral rolle i utviklingen av norske standarder, regler og profesjonsprinsipper, og representerer bransjen i alle relevante internasjonale fora. Dette sikrer at norske bygningssakkyndige tidlig kan tilpasse seg krav og bransjetrender fra utlandet, samtidig som takseringsfaget får en norsk stemme på verdensbasis. Organisasjonen bidrar i næringspolitisk sammenheng, og har vært en pådriver for å sikre at lover og regler gir trygghet for forbrukerne i boligomsetningen.



Rapportansvarlig

Eirik Kalheim

Uavhengig Takstingeniør

ek@th1.no

988 55 334



Dette trenger du å vite om tilstandsrapporten



Hva er en tilstandsrapport?

En tilstandsrapport beskriver synlige skader/avvik eller tegn på skader/avvik på boligen. Rapporten fremhever vanligvis ikke positive egenskaper ved boligen.



Hva vurderer en bygningsakkyndig?

Den bygningsakkyndige vurderer boligen ut fra hva man kan forvente av en bygning av samme alder og type. Vurderingen gjøres som regel mot hvordan det var vanlig å bygge og regler som gjaldt da boligen ble oppført (søknadstidspunktet). Forhold som er vanlige for bygningens alder, slik som slitasje etter normal bruk regnes ikke som avvik.



Hva inneholder tilstandsrapporten?

Den bygningsakkyndige undersøker rom og bygningsdeler slik det kommer frem av [Forskrift til avhendingsloven](#). Tilstandsrapporten inneholder bare avvik som den bygningsakkyndige kan se eller kontrollere med enkle hjelpemidler. Det gjøres ikke nærmere undersøkelser slik som åpning av vegger eller andre bygningsdeler. I vegg mot våtrom og rom under terreng kan det borres et hull for å gjøre enkle undersøkelser slik som fuktøk.

Når du kjøper en brukt bolig

Når du kjøper en brukt bolig, er det viktig å være oppmerksom på at dette ikke kan sammenlignes med å kjøpe en ny bolig. Måten boligen ble bygget på kan være annerledes enn i dag. Bygninger svekkes over tid, og utsettes for slitasje blant annet på grunn av bruk og vær og vind. Mange boliger fornyes helt eller delvis, noen i flere omganger, eller det oppføres tilbygg. Særlig for boliger som er pusset opp eller endret, er det viktig å merke seg at fornyelse av overflater ikke nødvendigvis betyr at bygningsdeler under er forbedret.

Vurdering mot byggeår

Den bygningsakkyndige vil vurdere boligen mot hvordan det var vanlig å bygge og regler som gjaldt da bygningen ble oppført (søknadstidspunktet). Den bygningsakkyndige ser etter avvik som har betydning for og som reduserer boligens funksjon og verdi, og som kommer frem av Forskrift til avhendingslova. Noen rom og bygningsdeler slik som bad og vaskerom, og forhold som gjelder sikkerhet mot brann, rekkverk og trapper osv., vil den bygningsakkyndige vurdere mot dagens regelverk. Etter dagens regelverk vil disse kunne få en tilstandsgrad 2 eller 3 uten at det nødvendigvis er krav om at avviket må utbedres.

Tilstandsrapporten beskriver ikke hele boligen

BYGNINGSSAKKYNDIGE SER FOR EKSEMPEL IKKE PÅ

- vanlig slitasje og normal vedlikeholdstilstand
- bagatellmessige forhold som ikke påvirker bygningens bruk eller verdi vesentlig
- etasjeskillere
- tilleggsbygg slik som garasje, bod, anneks, naust også videre
- utvendige trapper
- støttemurer
- skjulte installasjoner
- installasjoner utenfor bygningen
- full funksjonstesting av el- og VVS-installasjoner
- geologiske forhold og bygningens plassering på grunnen
- bygningens planløsning
- bygningens innredning
- løspore slik som hvitevarer
- utendørs svømmebasseng og pumpeanlegg
- bygningens estetikk og arkitektur
- bygningens lovlighet (bortsett fra bruksendringer, brannceller og forhold som åpenbart kan påvirke helse, miljø og sikkerhet)
- fellesarealer (med mindre boligeier har vedlikeholdsplikt for fellesarealer og dette er kjent for bygningsakkyndig, eller fellesarealet har en særlig tilknytning til boligen).

© iVerdi 2023 © Norsk takst 2023

Malen til denne rapporten, inkludert standardtekstene fra Norsk takst, er vernet etter åndsverkloven og kan kun benyttes av medlemsforetakene i Norsk takst og av takstingeniører som er sertifisert i slikt foretak, samt av kunder hos iVerdi og studenter hos NEAK. For andre aktører er eksemplarframstilling av malen og standardtekster, som utskrift og annen kopiering til bruk som grunnlag for tilsvarende rapporter, bare tillatt når det er hjemlet i lov (kopiering til privat bruk, sitat o.l.) eller avtale med Norsk Takst ([Forside](#)) eller iVerdi ([Hjem-iVerdi](#)).

Utnyttelse i strid med lov eller avtale kan medføre erstatnings- og straffeansvar.

Dette trenger du å vite om tilstandsrapporten

Tilstanden vurderes med ulike tilstandsgrader

Tilstanden gir uttrykk for en gitt forventet tilstand, blant annet vurdert ut fra alder og normal bruk. Ved Tilstandsgrad 0 (TG0) og Tilstandsgrad 1 (TG1) gir den bygningsakkyndige normalt ingen begrunnelse for valg av tilstandsgrad. Grunnen er at bygningen eller bygningsdelen da bare har normal slitasje. Ved skjulte konstruksjoner kan alder alene avgjøre tilstandsgrad. Når bygningsakkyndige anbefaler tiltak, for eksempel utbedringer, må brukeren av rapporten vurdere om tiltakene er nødvendige og lønnsomme.

Når den bygningsakkyndige velger tilstandsgrad, baseres vurderingen på faste kriterier som følger av gjeldende bransjestandard for Teknisk tilstandsanalyse ved omsetning av bolig og Forskrift til avhendingslova.



TILSTANDSGRAD 0, TG0: INGEN AVVIK

Bygningsdelen skal være tilnærmet ny, ikke vise tegn på slitasje og det skal være lagt frem dokumentasjon på faglig god utførelse. Det er ingen merknader til delen.



TILSTANDSGRAD 1, TG1: MINDRE AVVIK

Bygningsdelen skal bare ha normal slitasje, og strakstiltak skal ikke anses som nødvendig. Graden kan også brukes når delen er ny, men der dokumentasjon på faglig god utførelse mangler.



TILSTANDSGRAD 2, TG2: VESENTLIGE AVVIK OG MINDRE AVVIK SOM ETTER NS 3600 GIR TG 2

Bygningsdelen skal enten ha feil utførelse, en skade eller symptomer på skade, sterk slitasje eller nedsatt funksjon. Graden gis når bygningsdelen trenger vedlikehold eller tiltak i nær fremtid. Graden skal også brukes når delen er gammel og det er grunn til å varsle om faren for skader på grunn av alderen, eller når det er grunn til å overvåke delen spesielt på grunn av fare for større skader eller følgeskader.

Ved avvik som ikke krever umiddelbare tiltak (ingen umiddelbar kostnad) så blir TG2 markert med en lysere farge.



TILSTANDSGRAD 3, TG3: STORE ELLER ALVORLIGE AVVIK

Denne tilstandsgraden brukes ved kraftige tegn på forhold som man må regne med trenger utbedring straks eller innen kort tid. Det er påvist funksjonssvikt eller sammenbrudd.



IKKE UNDERSØKT/IKKE TILGJENGELIG FOR UNDERSØKELSE

Det kan være avvik/skader som ikke er avdekket.

Hva er et anslag på utbedringskostnad?

Hva det vil koste å utbedre rom eller bygningsdeler, er et forsiktig anslag basert på nåværende kvalitet, registrert avvik og angitte tiltak i rapporten. Anslaget er gitt på generelt grunnlag og må ikke forveksles med et pristilbud fra en håndverker. Det kan foreligge avvik og tiltak som ikke kommer frem av rapporten. Utbedringskostnad avhenger blant annet av personlige valg av og markedspris på materialer og tjenesteyter.

I rapporten skal det settes anslag for utbedringskostnad for TG3, og slikt anslag kan også gis ved TG2.



Ingen umiddelbare kostnader



Tiltak under kr 10 000



Tiltak mellom kr 10 000 - 50 000



Tiltak mellom kr 50 000 - 100 000



Tiltak mellom kr 100 000 - 300 000



Tiltak over kr 300 000

Beskrivelse av eiendommen

Leilighet i 4-mannsbolig fra 2015.

Boligen har en normal standard sett ut ifra byggeår.

Utvendig bod på fellesareal.

Denne er ikke målt pga. manglende adkomst.

Biloppstillingsplass på felles parkering.

Det er i tillegg 10 gjesteplasser til sameiet.

Generelt oppført i trekonstruksjoner med den byggemåten som var vanlig ved oppføringstidspunktet.

Merk at dagens krav til isolering og tetthet mv. er vesentlig strengere enn krav ved oppføringstidspunkt.

Boligen er tidvis modernisert og vedlikeholdt, men det må påregnes vedlikehold og det må påregnes noe modernisering.

Leilighet i 4-mannsbolig - Byggeår: 2015

UTVENDIG

[Gå til side](#)

Veranda bygget med impregneret bjelkelag og terrassebord.

Den har ståltrekkverk som er målt til 100cm.

Verandaen er målt til ca. 10m².

Takkonstruksjonen har sperrekonstruksjon.

Taket er besiktiget fra bakkenivå. Taket er tekket med papp.

Utvendig trapper til boenheter i 2. etasje.

Disse består av stålkonstruksjon.

Veggene har bindingsverkskonstruksjon fra byggeår. Fasade/kledning har liggende bordkledning.

Bygningen har malte trevinduer med 3-lags glass.

Nedløp og beslag av sort metall.

INNVENDIG

[Gå til side](#)

Etasjeskiller er av trebjelkelag.

Innvendig er det vinylplank på gulv. Veggene har malte plater og innvendige tak har himlingsplater. Bygget er utført med forskriftsmessig radonsperre og dokumentasjon foreligger.

Innvendig har boligen malte glatte skyve-dører.

VÅTROM

[Gå til side](#)

Bad

Hulltaking er foretatt uten å påvise unormale forhold. Hulltaking er foretatt fra tilstøtende soverom, bak dusjsonen. Fuktkvotemåling (vekt%) i konstruksjonen ble målt til 0.

Aktuell byggeforskrift er teknisk forskrift 2010.

Dokumentasjon: kontrollerklæringer.

Badet har fliser på gulv med varmekabler. Flis på vegg og takessplater på innvendig tak.

Badet er innredet med innebygget wc, servant innredning med integrert servant og med speil. Det er dusjhjørne med dusjdører og opplegg for vaskemaskin.

Det er plastsluk og banemembran med dokumentert utførelse.

Det er balansert ventilasjon. Tiluft fra dørspalte.

KJØKKEN

[Gå til side](#)

Kjøkkenet fra 2015.

Kjøkkenet er vinkel-formet og har over og underskap med slette fronter. Skrogene er laminerte. Frontene er laminerte. Benkeplaten er laminert. Det er nedfelt en vask og en platetopp i benkeplaten. Ett-greps blandebatteri. Det er inntrukket sokkel på underskap.

Det er avsatt plass i innredningen til hvitevarer som kjøl/frys skap, stekeovn og oppvaskmaskin. På kjøkken gulv er det laminat.

Det er avtrekk via balansert anlegg.

TEKNISKE INSTALLASJONER

[Gå til side](#)

Det er avløpsrør av plast.

I boligen er det etablert røykvarsler og håndslukker.

Elektrisk skjult anlegg med automatsikringer fra byggeår.

Det er besiktiget i rørskap.

Boligen har balansert ventilasjon.

Varmtvannstanken er på ca 120 liter. Plassert i kjøkkenbenk.

TOMTEFORHOLD

[Gå til side](#)

Det er byggegrunn av løsmasser.

Dreneringen er fra 2015.

Boligen er etablert på støpt plate mot mark.

Terrenget boligen er etablert på er flatt.

Utvendige avløpsrør er av plast. Utvendige avløpsledninger er fra 2015. Det er offentlig avløp via private stikkledninger og utvendige vannledninger er av plast (PEL). Utvendige vannledninger er fra 2015. og offentlig vannforsyning via private stikkledninger.

Arealer

[Gå til side](#)

[Gå til side](#)

Beskrivelse av eiendommen

Forutsetninger og vedlegg

Lovlighet

[Gå til side](#)

Leilighet i 4-mannsbolig

- Det foreligger godkjente og byggemeldte tegninger, som stemmer med dagens bruk

Byggetegninger er oversendt av megler.

Bod

- Det foreligger godkjente og byggemeldte tegninger, som stemmer med dagens bruk

Godkjente byggetegninger er fremvist og gjennomgått. Det registreres ingen avvik ut i fra disse.

Sammendrag av boligens tilstand

Fordeling av tilstandsgrader

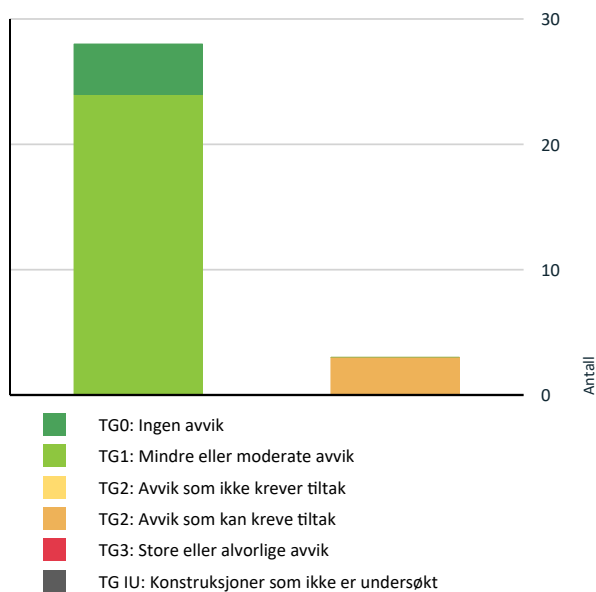

Vil du vite mer om tilstandsgrader? Se side 4.

Det registreres avskalling nederst på speil over servant. Utover dette registreres det ingen avvik.

! Tekniske installasjoner > Elektrisk anlegg [Gå til side](#)

Elektrisk skjult anlegg med automatsikringer fra byggeår.

Spesielt for dette oppdraget/rapporten

Bruksattest er brukt som dokumentasjon.

Iht. veileder fra Direktoratet for byggkvalitet:

Ferdigattesten/ brukstillatelse skal være en bekreftelse på at arbeidene er utført i henhold til regelverket, og i utgangspunktet vil ferdigattesten være dokumentasjon på faglig god utførelse.

Oppsummering av avvik

Vil du vite mer? Se på rommet eller bygningsdelen senere i rapporten.

Leilighet i 4-mannsbolig

! TG 2 AVVIK SOM KAN KREVE TILTAK

! Innvendig > Overflater [Gå til side](#)

Det er avvik:

Det registreres fuktsvelling på veggplater over benkeplate.

! Våtrom > 2. Etasje > Bad > Sanitærutstyr og innredning [Gå til side](#)

Det er avvik:

Tilstandsrapport

LEILIGHET I 4-MANNSBOLIG

Byggeår 2015	Kommentar Eiendomsverdi
Anvendelse Bolig	
Standard Normal god standard	
Vedlikehold Bygget er jevnlig vedlikeholdt.	

UTVENDIG

Taktekking

Punktet må sees i sammenheng med Takkonstruksjon/Loft
Taket er besiktiget fra bakkenivå. Taket er tekket med papp.

Nedløp og beslag

Nedløp og beslag av sort metall.

Veggkonstruksjon

Veggene har bindingsverkskonstruksjon fra byggeår. Fasade/kledning har liggende bordkledning.

Takkonstruksjon/Loft

Punktet må sees i sammenheng med Taktekking
Takkonstruksjonen har sperrekonstruksjon.

Vinduer

Bygningen har malte trevinduer med 3-lags glass.

Balkongdør

Bygningen har PVC balkongdør.

Ytterdør

Bygningen har malt hovedytterdør.

Balkonger, terrasser og rom under balkonger

Veranda bygget med impregneret bjelkelag og terrassebord. Den har stålrekkverk som er målt til 100cm. Verandaen er målt til ca. 10m².

Utvendige trapper

Utvendig trapper til boenheter i 2. etasje. Disse består av stålkonstruksjon.

INNSENDIG

Overflater

Innvendig er det vinylplank på gulv. Veggene har malte plater. Innvendige tak har himlingsplater.

Vurdering av avvik:

- Det er avvik:
Det registreres fuktsvelling på veggplater over benkeplate.

Konsekvens/tiltak

- Tiltak:
Det anbefales å pusse ned svelling og overflatebehandle dette området.

Etasjeskille/gulv mot grunn

Etasjeskiller er av trebjelkelag.

Ved enkel nivellering av stue/kjøkken måles det et totalt avvik på ca. 7mm, og ca. 2mm over en avstand på 2 meter.
Ved enkel nivellering av største soverom måles det et totalt avvik på ca. 5mm, og ca. 2mm over en avstand på 2 meter.

Radon

Bygget er utført med forskriftsmessig radonsperre og dokumentasjon foreligger.

Innvendige dører

Innvendig har boligen malte glatte skyve-dører.

VÅTROM

2. ETASJE > BAD

Generell

Tilstandsrapport

Aktuell byggeforskrift er teknisk forskrift 2010. Dokumentasjon: kontrollerkåringer.

Badet har fliser på gulv med varmekabler. Flis på vegg og takessplater på innvendig tak.

Badet er innredet med innebygget wc, servant innredning med integrert servant og med speil. Det er dusjhjørne med dusjdører og opplegg for vaskemaskin.

2. ETASJE > BAD

1 TG 1 Overflater vegger og himling

Veggene har fliser. Taket har himlingsplater.

2. ETASJE > BAD

1 TG 1 Overflater Gulv

Gulvet er flislagt. Rommet har elektriske varmekabler. Fall mot sluk er målt til 27mm.

2. ETASJE > BAD

1 TG 1 Sluk, membran og tettesjikt

Det er plastsluk og banemembran med dokumentert utførelse.



2. ETASJE > BAD

1 TG 2 Sanitærutstyr og innredning

Rommet har servant, toalett, dusjvegger/hjørne og opplegg for vaskemaskin.

Vurdering av avvik:

- Det er avvik:

Det registreres avskalling nederst på speil over servant. Utover dette registreres det ingen avvik.

Konsekvens/tiltak

- Tiltak:

For å lukke dette avviket må speilet byttes, men speilet fungerer med dette avviket.



2. ETASJE > BAD

1 TG 1 Ventilasjon

Det er balansert ventilasjon. Tiluft fra dørspalte.

2. ETASJE > BAD

1 TG 0 Tilliggende konstruksjoner våtrom

Hulltaking er foretatt uten å påvise unormale forhold. Hulltaking er foretatt fra tilstøtende soverom, bak dusjsonen. Fuktkvotemåling (vekt%) i konstruksjonen ble målt til 0.



KJØKKEN

2. ETASJE > STUE/KJØKKEN

1 TG 1 Overflater og innredning

Kjøkkenet fra 2015.

Kjøkkenet er et vinkel-formet med over og underskap med slette fronter. Skrogene er laminerte. Frontene er laminerte. Benkeplaten er laminert. Det er nedfelt en vask og en platetopp i benkeplaten. Ett-greps blandebatteri. Det er inntrukket sokkel på underskap.

Det er avsatt plass i innredningen til hvitevarer som kjøøl/frys skap, stekeovn og oppvaskmaskin. På kjøkken gulv er det laminat.

2. ETASJE > STUE/KJØKKEN

1 TG 1 Avtrekk

Tilstandsrapport

Det er avtrekk via balansert anlegg.

TEKNISKE INSTALLASJONER

TG 1 Vannledninger

Det er besiktiget i rørskap.



TG 1 Avløpsrør

Det er avløpsrør av plast.

TG 1 Ventilasjon

Boligen har balansert ventilasjon.

TG 1 Varmtvannstank

Varmtvannstanken er på ca 120 liter. Plassert i kjøkkenbenk.



TG 2 Elektrisk anlegg

Dette er en forenklet kontroll begrenset til de spørsmål og undersøkelser som forskrift til avhendingslova (tryggere bolighandel) § 2-18 inneholder. Dette kan ikke sammenlignes med en kontroll utført av offentlig myndighet (Det lokale eltilsyn) eller registrert elektrovirksomhet, og en bygningsakkyndig har verken kompetanse eller lov til å foreta en slik kontroll.

Tilstandsgraden er vurdert ut fra den forenklede og begrensede kontrollen som forskriften inneholder. El-anlegget kan ha feil og mangler som en slik forenklet undersøkelse ikke vil avdekke. Vær derfor oppmerksom på denne risikoen, og søk videre veiledning eller få en fullstendig kontroll utført av registrert elektrovirksomhet.

Elektrisk skjult anlegg med automatsikringer fra byggeår.

1. Foreligger det eltilsynsrapport de siste 5 år, og det er ikke foretatt arbeid på anlegget etter denne, utenom retting av eventuelle avvik i eltilsynsrapport (dvs en el-tilsynsrapport uten avvik)?
Nei

Spørsmål til eier

2. Når ble det elektriske anlegget installert eller sist gang totalt rehabilitert (årstall)? Med totalt rehabilitert menes fullstendig utskiftet anlegg fra inntakssikring og videre.
2015 Ingen arbeider er utført etter byggeår iht. eier.
3. Er alle elektriske arbeider/anlegg i boligen utført av en registrert elektroinstallasjonsvirksomhet?
Ja
4. Er det elektriske anlegget utført eller er det foretatt tilleggsarbeider på det elektriske anlegget etter 1.1.1999?
Ja
Eksisterer det samsvarserklæring?
Ja
5. Foreligger det kontrollrapport fra offentlig myndighet – Det Lokale Eltilsyn (DLE) eller eventuelt andre tilsvarende kontrollinstanser med avvik som ikke er utbedret eller kontrollen er over 5 år?
Nei
6. Forekommer det ofte at sikringene løses ut?
Nei
7. Har det vært brann, branntilløp eller varmgang (for eksempel termiske skader på deksler, kontaktpunkter eller lignende) i boligens elektriske anlegg?
Nei

Generelt om anlegget

8. Er det tegn til at det har vært termiske skader (tegn på varmgang) på kabler, brytere, downlights, stikkontakter og elektrisk utstyr? Sjekk samtidig tilstanden på elektrisk tilkobling av varmtvannsbereider, jamfør eget punkt under varmtvannstank
Nei
9. Er der synlig defekter på kabler eller er disse ikke tilstrekkelig festet?
Nei

Inntak og sikringsenskap

Tilstandsrapport

10. Er det tegn på at kabelinnføringer og hull i inntak og sikringsskap ikke er tette, så langt dette er mulig å sjekke uten å fjerne kapslinger?
Nei
11. Finnes det kursfortegnelse, og er den i samsvar med antall sikringer?
Ja
12. Foreta en helhetsvurdering av det elektriske anlegget, dets alder, allmenne tilstand og fare for liv og helse. Bør det elektriske anlegget ha en utvidet el-kontroll?
Ja Det foreligger dokumentasjon fra det utførende installasjonsfirmaet av nyanlegget. Imidlertid er samsvarserklæringen over 5 år gammel, og det finnes ingen el-tilsynsrapport fra de siste 5 årene. Derfor anbefales det en generell gjennomgang av det elektriske anlegget av en kvalifisert el-fagmann, i henhold til NEK 405-2. Dette vil sikre at anlegget oppfyller gjeldende sikkerhetsstandarder og forskrifter. Det er eierens ansvar å sørge for at det elektriske anlegget til enhver tid oppfyller og tilfredsstiller kravene i forskrift om elektriske lavspenningsanlegg (FEL) og NEK 400. Anlegget skal oppfylle de standardene som gjaldt på etableringstidspunktet, men eventuelle oppgraderinger eller endringer må oppfylle dagens standarder.



TG 0 Branntekniske forhold

Dette er en forenklet kontroll begrenset til de spørsmål som fremkommer under. Tilstandsgraden er basert på retningslinjer til disse spørsmålene i bransjestandarden NS3600. Dette kan ikke sammenlignes med en fullstendig kontroll av branntekniske forhold av offentlig myndighet, eller en vurdering av boligens branntekniske forhold eller prosjektering fra en rådgiver med spesialkompetanse. En bygningssakkyndig har verken kompetanse til å gi slik veiledning eller lov til å foreta en slik kontroll.

Tilstandsgraden er vurdert ut fra den forenklete og begrensede kontrollen. Det kan være feil og mangler om branntekniske forhold som en slik forenklet undersøkelse ikke vil avdekke. Vær derfor oppmerksom på denne risikoen, og søk videre veiledning eller rådgivning.

I boligen er det etablert røykvarsler og håndslukker.

1. Er det mangler for brannslukningsutstyr i boligen iht. forskriftskrav på søknadstidspunktet, men minst Byggeforskrift 1985?
Nei
2. Er det skader på brannslukningsutstyr eller er apparatet eldre enn 10 år?
Nei

3. Er det mangler på røykvarsler i boligen iht. forskriftskrav på søknadstidspunktet, men minst Byggeforskrift 1985?
Nei
4. Er det skader på røykvarslere?
Nei

TOMTEFORHOLD

Byggegrunn

Det er byggegrunn av løsmasser.

TG 1 Drenering

Dreneringen er fra 2015.

TG 1 Grunnmur og fundamenter

Boligen er etablert på støpt plate mot mark.

TG 0 Terrengeforhold

Terrenget boligen er etablert på er flatt.

TG 1 Utvendige vann- og avløpsledninger

Utvendige avløpsrør er av plast. Utvendige avløpsledninger er fra 2015. Det er offentlig avløp via private stikkledninger og utvendige vannledninger er av plast (PEL). Utvendige vannledninger er fra 2015. og offentlig vannforsyning via private stikkledninger.

Bygninger på eiendommen

Bod

**Anvendelse**

Bod

Byggeår

2015

Standard**Vedlikehold****Kommentar**

Eiendomsverdi

Beskrivelse

Bod i felle bodrekke. Bygget i trekonstruksjoner.
Til boden er det en låsbar dør.

Arealer, byggetegninger og brannceller

Standard gjeldende fra 01.01.2024

Arealmålinger og arealoppsett er basert på Norsk standard 3940:2023 Areal- og volum-beregninger av bygninger. Arealet gjelder for tidspunktet da boligen ble målt

Hva er måleverdig areal?

Arealet i rommet må ha minst 1,90 m fri høyde over gulvet og minst bredde på 0,60 m. Et loft med skråtak vil for eksempel bare få registrert målbart areal der høyden er minst 1,90 m og bredden minst 0,60 m. Rommet må ha en dør eller luke, og gangbart gulv.

Hva er bruksareal?

BRA = BRA-i + BRA-e + BRA-b

Bruksarealet for bygningen er bruttoarealet minus arealet som opptas av yttervegger.



Carpport og/eller garasjeplass i felles garasjeanlegg er ikke måleverdig areal

Internt bruksareal (BRA-i)	Arealet innenfor boenheten(e)
Eksternt bruksareal (BRA-e)	Arealet av alle rom utenfor boenheten(e) og som tilhører denne, slik som for eksempel bod
Innglasset balkong mv (BRA-b)	Arealet av innglasset balkong, veranda eller altan når denne er tilknyttet boenheten(e)
Terrasse- og balkongareal (TBA)	Arealet av terrasser, åpne balkonger og åpen altan tilknyttet boenheten(e)
Gulvareal (GUA)	Er sum av BRA (bruksareal) og ALH (areal med lav takhøyde). Areal med lav takhøyde (ALH) er ikke måleverdig areal, som skyldes skråtak og lav himlingshøyde. GUA kan opplyses i markedsføring der det er aktuelt for den konkrete boligen og kun sammen med BRA-i, for eksempel der gulvflaten har en verdi og har funksjon ved møblering og bruk av rommene. Ikke innredet areal som kaldloft, måles og oppgis normalt ikke.

Arealet kan ikke alltid fastsettes nøyaktig

Areal kan være komplisert eller umulig å måle opp nøyaktig fordi det er vanskelig å fastslå tykkelsen på innervegger, skjevheter i og utforming av bygningskonstruksjoner som karnapp, buer og vinkler som ikke er rette, åpne rom over flere etasjer og så videre.

Eiendommens markedsverdi kan ikke baseres på en matematisk beregning basert på antall kvadratmeter opplyst i rapporten. Opplysninger om areal kan altså ikke alene benyttes for å beregne eiendommens verdi.

Den bygningsakkyndige kan avdekke eventuelle bruksendringer og avvik i branncelleinndeling

Den bygningsakkyndige ser på byggetegninger hvis de er tilgjengelige og dette er en del av oppdraget, og vurderer bruken av boligen opp mot tegningene. Hvis den bygningsakkyndige avdekker at en bolig ikke ser ut til å være delt opp i brannceller etter kravene i byggt teknisk forskrift på befaringstidspunktet, skal det opplyses om dette.

Reglene om bruksendring og brannceller kan være kompliserte. Søk videre faglige råd om rapporten ikke gir deg svar. Den bygningsakkyndige kan ikke vurdere og svare på alle spørsmål, og kan heller ikke vite om kommunen kan gi unntak for kravene som gjelder. [Vil du vite mer?](#)

Om brannceller

En branncelle er hele eller avgrensede deler av en bygning hvor en brann fritt kan utvikle seg uten at den kan spre seg til andre bygninger eller andre deler av bygningen i løpet av en fastsatt tid.

Om bruksendring

Bruksendring er å endre bruken av et rom fra en tillatt bruk til en annen. Dette kan kreve søknad og tillatelse, for eksempel hvis du endrer et rom fra bod til soverom eller arbeidsrom, eller hvis du endrer en bolig til to separate boliger.

Rom for varig opphold har krav til takhøyde, romstørrelse, rømningsvei og lysforhold som må være oppfylt. Du kan søke kommunen om unntak for kravene, men kan ikke regne med å få unntak for krav som går på helse og sikkerhet, for eksempel krav til rømningsvei.

Bruksendring som krever godkjenning, og som ikke er søkt bruksendret, er ulovlig. Kommunen kan etter plan- og bygningsloven kapittel 32 forfølge overtredelser. Kommunen kan pålegge deg å avslutte den ulovlige bruken, eventuelt å rette eller tilbakeføre rommet til godkjent bruk.

Arealer

Leilighet i 4-mannsbolig

Ny arealstandard

Etasje	Bruksareal BRA m ²			SUM	Terrasse- og balkongareal (TBA)
	Internt bruksareal (BRA-i)	Eksternt bruksareal (BRA-e)	Innglasset balkong (BRA-b)		
2. Etasje	37			37	10
SUM	37				10
SUM BRA	37				

Romfordeling

Etasje	Internt bruksareal (BRA-i)	Eksternt bruksareal (BRA-e)	Innglasset balkong (BRA-b)
2. Etasje	Stue/kjøkken , Entré , Bad , Bod , Soverom 1		

Kommentar

Takhøyde stue: 2,41 m.

Takhøyde bad: 2,41 m.

Arealer og høyder er målt etter beste evne med håndholdt lasermåler.

Lovlighet

Byggetegninger

Det foreligger godkjente og byggemeldte tegninger, som stemmer med dagens bruk

Kommentar: Byggetegninger er oversendt av megler.

Brannceller

Er det påvist synlige tegn på avvik i branncelleinndeling ut ifra dagens byggt teknisk forskrift?

Ja Nei

Nyere håndverkstjenester

Er det ifølge eier utført håndverkstjenester på boligen siste 5 år?

Kommentar: Nytt gulv i alle rom, utført av håndverkersforetak.

Ja Nei

Krav for rom til varig opphold

Er det påvist avvik i forhold til rømningsvei, dagslysflate eller takhøyde?

Ja Nei

Kommentar:

Bod

Ny arealstandard

Etasje	Bruksareal BRA m ²			SUM	Terrasse- og balkongareal (TBA)
	Internt bruksareal (BRA-i)	Eksternt bruksareal (BRA-e)	Innglasset balkong (BRA-b)		
1. Etasje		5		5	
SUM		5			

SUM BRA 5

Romfordeling

Etasje	Internt bruksareal (BRA-i)	Eksternt bruksareal (BRA-e)	Innglasset balkong (BRA-b)
1. Etasje		Bod	

Lovlighet

Byggetegninger

Det foreligger godkjente og byggemeldte tegninger, som stemmer med dagens bruk

Kommentar: Godkjente byggetegninger er fremvist og gjennomgått. Det registreres ingen avvik ut i fra disse.

Brannceller

Er det påvist synlige tegn på avvik i branncelleinndeling ut ifra dagens byggt teknisk forskrift?

Ja Nei

Nyere håndverkstjenester

Er det ifølge eier utført håndverkstjenester på boligen siste 5 år?

Ja Nei

Krav for rom til varig opphold

Er det påvist avvik i forhold til rømningsvei, dagslysflate eller takhøyde?

Ja Nei

Kommentar:

Total fordeling mellom P-ROM og S-ROM

Tabellen under viser fordelingen av P-ROM og S-ROM etter veiledningen til NS 3940: 2012. Dette er til informasjon og til sammenligning. Tallene er omtrentlige, kan avvike fra faktiske målinger og er ikke juridisk bindende

	P-ROM(m2)	S-ROM(m2)
Leilighet i 4-mannsbolig	33	4
Bod	0	5

Befarings - og eiendomsopplysninger

Befaring

Dato	Til stede	Rolle
27.1.2025	Eirik Kalheim	Takstingeniør

Matrikkeldata

Kommune	gnr.	bnr.	fnr.	snr.	Areal	Kilde	Eieforhold
3033 ULLENSAKER	151	54		27	6587 m ²	IKKE OPPGITT (Ambita)	Eiet

Adresse

Lundstadjordet 10

Hjemmelshaver

Trygve Steinar Lintho (død)

Eiendomsopplysninger

Beliggenhet

Leiligheten har en fin og barnevennlig beliggenhet.
Nærhet til barnehager, skoler og offentlig kommunikasjon.
Nærhet til service tilbud, butikker, restauranter mm.
Kort vei til fine turmuligheter.

Adkomstvei

Offentlig vei med private stikkveier.

Tilknytning vann

Offentlig vannledning med private stikkledninger.

Tilknytning avløp

Offentlig avløp med private stikkledninger.

Regulering

Eiendommen ligger i et område regulert til boligbebyggelse.

Om tomten

Eiendommen har en relativt flat tomt.
Tomten er opparbeidet med parkeringsareal og plen.

Tinglyste/andre forhold

Tinglyste forhold er ikke blitt gjennomgått av takstmann ved utarbeidelsen av denne rapporten.
Det er ikke opplyst om noe spesielle forhold utover det som fremkommer i denne rapporten. Rapporten omfatter ikke beskrivelse av hele borettslaget, felles areal og felles vedlikehold etc. Kun innvendig i den aktuelle seksjon som blir beskrevet på tilstand.

Opplysninger git av eier:

Skiftet gulv i alle rom i 2023.

Oppvarming av boligen

Boligen varmes opp med panelovner og elektriske varmekabler på bad.

Byggemåte

Boligen er etablert på støpt plate mot mark.
Veggkonstruksjon av bindingsverk og liggende trekledning.
Taket er et pulttak tekket med papp.
Etasjeskiller med trebjelkelag.
Vinduer med 3-lags glass.

Siste hjemmelovergang

Kjøpesum	År
2 700 000	2023

Kilder og vedlegg

Dokumenter

Beskrivelse	Dato	Kommentar	Status	Sider	Vedlagt
Egenerklæring			Ikke gjennomgått		Nei
Ordrebekreftelse	18.10.2023	Oversendt kunde	Fremvist	1	Nei
Godkjente byggetegninger	23.10.2023	Oversendt per. e-post	Gjennomgått	1	Nei
Ferdigattest	23.10.2023	Oversendt per. e-post	Gjennomgått	1	Nei
Eier	19.10.2023	Har gitt opplysninger om boligen	Gjennomgått	1	Nei
Eiendomsverdi	19.10.2023	Offentlig informasjon	Gjennomgått	1	Nei

Tilstandsrapportens avgrensninger

STRUKTUR•REFERANSENIVÅ•TILSTANDSGRADER

• Rapporten er basert på innholdskrav i Forskrift til avhendingslova (tryggere bolighandel). Formålet er å gi en tilstandsanalyse til bruk for den som bestiller og/eller i et salg til forbruker, og ikke for andre tredjeparter. Rapportens struktur, metode og begrepsbruk følger i hovedsak Norsk Standard NS 3600:2018 (Teknisk tilstandsanalyse ved omsetning av bolig), samt Takstbransjens retningslinjer for arealmåling.

• Tilbakeholdt eller uriktig informasjon som har betydning for vurderingen, er ikke bygningssakkyndiges ansvar. Rapporten beskriver avvik, altså en tilstand som er dårligere enn referansenivået. Rapporten framhever normalt ikke positive sider ved boligen ut over det som fremgår av tilstandsgradene.

• Tilstanden angis i rapporten og gir uttrykk for en gitt forventet tilstand blant annet vurdert ut fra alder og normal bruk slik:

i) **Tilstandsgrad 0, TG0:** Ingen avvik eller skader. I tillegg må bygningsdelen være tilnærmet ny, mindre enn 5 år, og det foreligger dokumentasjon på faglig god utførelse.

ii) **Tilstandsgrad 1, TG1:** Mindre avvik. Normal slitasje. Strakstiltak ikke nødvendig. TG1 kan gis når bygningsdelen er tilnærmet ny og det ikke foreligger dokumentasjon på faglig god utførelse.

iii) **Tilstandsgrad 2, TG2:** Vesentlige avvik, og mindre avvik som etter NS 3600 gir TG 2, men som ikke nødvendigvis krever umiddelbare tiltak. I denne rapporten kan TG2 i Rapportsammendrag være inndelt i TG2 som krever tiltak og de som ikke krever umiddelbare tiltak. Konstruksjonen har normalt enten feil utførelse, en skade eller symptomer på skade, sterk slitasje eller nedsatt funksjon. Vedlikehold eller tiltak trengs i nær fremtid, det er grunn til å varsle fare for skader på grunn av alder eller overvåke spesielt på grunn av fare for større skade eller følgeskade. For skjulte konstruksjoner vil alder i seg selv være et symptom som kan gi TG2. For synlige konstruksjoner kan alder sammen med andre symptomer og momenter gi TG2. Avvik under TG2 kan gis sjablongmessig anslag.

iv) **Tilstandsgrad 3, TG3:** Store eller alvorlige avvik. Kraftige symptomer på forhold som man må regne med trenger utbedring straks eller innen kort tid. Påvist funksjonssvikt eller sammenbrudd. Avvik under TG3 skal gis sjablongmessig anslag.

v) **Tilstandsgrad TGiu:** Ikke undersøkt/ikke tilgjengelig for undersøkelse.

• Ved TG0 og TG1 gis det normalt ingen begrunnelse for valg av tilstandsgrad, fordi bygningen eller bygningsdelen da bare har normal slitasje. For anbefalte tiltak ved TG2 og TG3 må brukeren rapporten vurdere om tiltakene er nødvendige og lønnsomme. Hva det vil koste å utbedre rom eller bygningsdeler er et sjablongmessig anslag basert på registrert avvik og angitte tiltak i rapporten. Anslaget er gitt på generelt grunnlag og basert på erfaringstall i seks intervaller, og kan ikke forveksles med en konkret vurdering og tilbud fra en entreprenør eller håndverker. Det må eventuelt innhentes tilbud for en nærmere undersøkelse, og konkret og nøyaktig vurdering av utbedringskostnad. Kostnader til ikke oppdagede avvik/utbedringer/feil kan forekomme. Utbedringskostnad avhenger av personlige preferanser og markedspris på materialer og tjenesteyter.

PRESISERINGER

• Avvik vurderes ut fra tekniske forskrifter på godkjenningstidspunktet for bygget. Noen bygningsdeler vurderes etter gjeldende teknisk forskrift på befaringstidspunktet. Dette gjelder blant annet:

i) Bad, vaskerom (våtrom)

ii) Forhold rundt brann, rømming, sikkerhet, for eksempel rekkverkshøyder/åpninger, ulovlige bruksendringer, brannceller mv.

• For skjulte konstruksjoner slik som vann og avløp uten dokumentasjon, er kvalitet og alder vurdert.

• Fastmonterte installasjoner, for eksempel innfelt belysning (downlights), demonteres ikke for å sjekke dampspærren bak. Dette av hensyn til bygningssakkyndiges kompetanse og risikoen for skade.

• Kontroll av fukt i konstruksjonen ved hulltaking i bad og vaskerom (våtrom), rom under terreng (kjelleretasje, underetasje og sokkeletasje) eller andre bygningsdeler skjer etter eiers aksept. Hulltaking av våtrom og rom under terreng kan unntaksvis unnlates, se Forskrift til Avhendingsloven.

• Kontroll av romfunksjoner for P-ROM utføres kun når det ikke foreligger godkjente og byggemeldte tegninger, eller når tegninger ikke stemmer med dagens bruk.

• Bygningssakkyndig gir en forenklet vurdering av branntekniske forhold og elektriske installasjoner i boligen dersom det er mer enn fem år siden sist boligen hadde el-tilsyn. Bygningssakkyndig kan anbefale å konsultere offentlige myndigheter eller kvalifisert elektrofaglig fagperson ved behov for grundigere undersøkelser.

TILLEGGSUNDERSØKELSER

Etter avtale kan tilstandsanalysen utvides til også å omfatte tilleggsundersøkelser utover minimumskravet i forskriften.

BEFARINGEN

Rapporten gir en vurdering av byggverk og bygningsdeler som bygningssakkyndig har observert, og som fremkommer av Forskrift til avhendingsloven. Rapporten er likevel ingen garanti for at det ikke kan finnes skjulte feil, skader og mangler. NS 3600:2018 (Teknisk tilstandsanalyse ved omsetning av bolig) har undersøkelsesnivå fra 1 til 3, der undersøkelsesnivå 1 er det laveste og baseres på visuell observasjon. Rapporten baseres på undersøkelsesnivå 1 med få unntak (våtrom og rom under terreng). I praksis betyr dette at gjennomføringen av befaringen begrenses som følger:

• Det utføres kun visuelle observasjoner på tilgjengelige flater uten fysiske inngrep (f.eks. riving).

• Flater som er skjult av snø eller på annen måte ikke er tilgjengelig eller skjult, blir ikke kontrollert. Det foretas ikke funksjonsprøving av bygningsdeler, som isolasjon, piper, ventilasjon, el. anlegg, osv.

• Det gis ingen vurdering av boligens tilbehør, hvite- og brunevarer og annet inventar. Dette gjelder også integrert tilbehør.

• Inspisering av yttertak er basert på det som er synlig, normalt på innsiden fra loftet og utvendig fra stige/bakkenivå. Befaring av tak må være sikkerhetsmessig forsvarlig for å kunne gjennomføres.

• Stikkprøvetakninger er utvalgt tilfeldig og kan innebære kontroll under overflaten med spiss redskap eller lignende.

Tilstandsrapportens avgrensninger

UTTRYKK OG DEFINISJONER

- Tilstand: Byggverkets eller bygningsdelens tekniske, funksjonelle eller estetiske status på et gitt tidspunkt.
- Symptom: Observerbart forhold som gir indikasjon på hvilken tilstand et byggverk eller en bygningsdel befinner seg i. Benyttes ved beskrivelse av avvik.
- Skadegjørere: Zoologiske eller biologiske skadegjørere, i hovedsak råte, sopp og skadedyr.
- Fuktsøk: Overflatesøk med egnet søkeutstyr (fuktindikator) eller visuelle observasjoner.
- Fuktmåling: Måling av fuktinnhold i materiale eller i bakenforliggende konstruksjon ved bruk av egnet måleutstyr (blant annet hammerelektrode og pigger).
- Utvidet fuktsøk (hulltaking): Boring av hull for inspeksjon og fuktmåling i risikoutsatte konstruksjoner, primært i tilstøtende vegger til bad, utforede kjellervegger og eventuelt i oppforede kjellergulv.
- Normal slitasjegrad: Forventet nedsliting av materiale i overflaten som er basert på enkle visuelle observasjoner. Kan vurderes sammen med bygningsdelens alder.
- Forventet gjenværende brukstid: Anslått tid et byggverk eller en del av et byggverk fortsatt vil være tjenlig for sitt formål (NS3600, Termer og definisjoner punkt 3.9)

AREALBEREGNING FOR BOENHETER

- Areal fastsettes etter Forskrift til avhendingsloven og Norsk Standard 3940 Areal- og volum-beregninger av bygninger fra 2023.
- Areal oppgis i hele kvadratmeter i rapporten, og gjelder for det tidspunkt oppmålingen fant sted.
- Bruksareal (BRA) er det måleverdige arealet som er innenfor omsluttete vegger målt i gulvhøyde (bruttoareal minus arealet som opptas av yttervegger). I tillegg til gulvhøyde gjelder regler om fri bredde for at arealet skal være måleverdig, med betydning for BRA av for eksempel loft med skråtak. BRA består av internt bruksareal (BRA-i), eksternt bruksareal (BRA-e) og innglasset balkong mv (BRA-b). Terrasse- og balkongareal (TBA) opplyses der tilstandsrapporten skal benyttes i boligomsetningen og der det er aktuelt. I tillegg kan gulvareal (GUA) og areal med lav takhøyde (ALH) opplyses sammen med BRA der det er aktuelt og en del av oppdraget. Rom skal ha atkomst og gangbart gulv for å kunne regnes som BRA/måleverdig areal.
- Arealet måles og oppgis dersom arealet oppfyller krav til måleverdighet, slik som at arealet må ha minst en bredde på 0,6m og minst en høyde på 1,9 m osv. Et rom kan være i strid med teknisk forskrift og mangle godkjenning hos kommunen for den aktuelle bruken, uten at dette får betydning for om arealet måles og oppgis i tilstandsrapporten. Når arealet måles tas det ikke hensyn til om arealet er lovlig oppført eller om bruken er lovlig, bruksendringer, lysforhold eller andre sikkerhetsmangler.
- Eiendommens markedsverdi kan ikke baseres på en rent matematisk beregning i forhold til antall kvadratmeter opplyst i rapporten. Opplysninger om areal kan altså ikke alene benyttes for beregning av eiendommens verdi.
- Rom som ligger utenfor boenheten, men som eier har påvist

og/eller opplyst at tilhører boenheten, er oppmålt og inkludert i BRA-e. Det er ikke fremvist dokumentasjon på at rommet tilhører boenheten, med mindre dette er angitt særskilt. Rom utenfor boenheten kan omdisponeres av borettslaget/sameiet og dette kan påvirke boligens BRA. Vær oppmerksom på at NS 3940:2023 og eierseksjonsloven har ulik definisjon av fellesareal. Ved arealmåling gjelder NS 3940:2023 som definerer fellesareal slik: "Delen av bygning som brukes av to eller flere bruksenheter eller til bygningens forvaltning, drift eller vedlikehold.

• I en overgangsperiode skal rapporter som benyttes i boligomsetningen eller dersom det er en del av oppdraget også opplyse om fordelingen mellom P-ROM og S-ROM med utgangspunkt i definisjonene som fremkommer av veiledningen til Norsk Standard 3940 Areal- og volum-beregninger av bygninger fra 2012. Fordelingen mellom P-ROM og S-ROM er basert på veiledningen og bygningssakkyndiges eget skjønn. P-ROM er måleverdige rom som benyttes til kort eller langt opphold. S-ROM er måleverdige rom som benyttes til lagring, og tekniske rom. Bruken av et rom på befaringstidspunktet har betydning for om rommet defineres som P-ROM eller S-ROM. Dette betyr at rommet både kan være i strid med teknisk forskrift og mangle godkjenning i kommunen for den aktuelle bruken, uten at dette vil få betydning for valg av arealkategori.

• Se øvrig informasjon om areal i rapporten, Norsk Standard 3940 (2012 og 2023) og veiledningen til disse.

PERSONVERN

iVerdi AS, bygningssakkyndig og takstforetaket behandler personopplysninger som bygningssakkyndig trenger for å kunne utarbeide rapporten. Personvernerklæring med informasjon om bruk av personopplysninger og dine rettigheter finner du her [Personvernerklæring - iVerdi](#)

DELING AV PERSONOPPLYSNINGER FOR TRYGGERE BOLIGHANDEL OG MULIG RESERVASJON

Norsk takst og deres samarbeidspartnere benytter personopplysninger fra rapporten for analyse- og statistikkformål, samt utvikling og drift av produkter og tjenester for takstbransjen og andre aktører i bolig-omsetningen. Les mer om dette og hvordan du kan reservere deg på <https://www.norsktakst.no/norsk/om-norsk-takst/personvernerklæring/reservasjon/>

Vendu lager en boliganalyse basert på opplysninger fra rapporten. Les mer om dette og hvordan du kan reservere deg her: <https://samtykke.vendu.no/MZ1678>

KLAGEORDNING FOR FORBRUKERE

Er du som forbruker misfornøyd med bygningssakkyndiges arbeid eller opptreden ved taksering av bolig eller fritidshus, se www.takstklagenemnd.no for mer informasjon

EGENERKLÆRINGSSKJEMA

Til orientering vil dette skjema være en del av salgsoppgaven

Meglerfirma	
Aktiv EM Jessheim	
Oppdragsnr.	
1208250011	
Selger 1 navn	
Malin Skaun Lintho	
Gateadresse	
Lundstadjordet 10	
Poststed	Postnr
JESSHEIM	2067
Er det dødsbo? <input type="checkbox"/> Nei <input checked="" type="checkbox"/> Ja	
Avdødes navn	Trygve Steinar Lintho
Er det salg ved fullmakt? <input type="checkbox"/> Nei <input checked="" type="checkbox"/> Ja	
Hjemmelshavers navn	Trygve Steinar Lintho
Har du kjennskap til eiendommen? <input checked="" type="checkbox"/> Nei <input type="checkbox"/> Ja	

Document reference: 1208250011

Tilleggs kommentar

Selger har ikke bebodd eiendommen og har derfor ikke spesifikk kunnskap om den. Det kan derfor være skader og andre forhold ved eiendommen som ikke er spesifikt opplyst. Kjøper oppfordres derfor til å foreta en særlig grundig undersøkelse av eiendommen, gjerne med bistand av teknisk sakkyndig.

Jeg bekrefter at opplysningene er gitt etter beste skjønn. Jeg er kjent med at dersom jeg har gitt ufullstendige, uriktige eller misvisende opplysninger om eiendommen, vil forsikringsselskapet kunne søke hel eller delvis regress for sine utbetalinger eller redusere sitt ansvar helt eller delvis, jfr. vilkår for boligselgerforsikring punkt 7.1 og forsikringsavtaleloven kapittel 4.

Jeg er orientert om mitt mulige ansvar som selger etter avhendingsloven, eventuelt etter kjøpsloven (aksjeboliger), og om forsikringsselskapets sitt boligselgerforsikringstilbud.

Jeg er klar over at avtale om forsikring er bindende. Jeg er også klar over at premietilbudet først kan påberopes når boligen er solgt (budaksept). Premietilbudet som er gitt av megler er bindende for forsikringsselskapet i 6 – seks – måneder fra oppdragsinngåelse med megler.

Etter dette vil premien og forsikringsvilkårene kunne justeres. Når premietilbudet ikke lenger er bindende for forsikringsselskapet må egenerklæringsskjemaet signeres på nytt og eventuelle endringer påføres. Det vil da være forsikringspremien og forsikringsvilkårene på ny signeringsdato som legges til grunn.

Det kan ikke tegnes boligselgerforsikring ved følgende salg:

- mellom ektefeller eller slektninger i rett oppstigende eller nedstigenede linje, søsken, eller
- mellom personer som bor eller har bodd på boligeiendommen og/eller
- når salget skjer som ledd i sikredes næringsvirksomhet/er en næringsseiendom
- etter at boligeiendommen er lagt ut for salg.
- ved salg av helårs- og fritidsbolig er det krav til at det foreligger tilstandsrapport i henhold til Forskrift til avhendingslova (tryggere bolighandel).

Forsikringsselskapet kan ved skriftlig samtykke akseptere tegning av forsikring også i ovennevnte tilfeller.

Dersom forsikringsselskapet ikke har gitt skriftlig samtykke, kan erstatningen bortfalle.

Ved oppgjørsoppdrag trer forsikringen i kraft når kontrakten er signert av begge parter, begrenset til siste 12 måneder før overtakelse.

Forøvrig oppfordrer selger potensielle kjøpere til å undersøke eiendommen grundig, jf avhendingsloven § 3-10 og kjøpsloven § 20 (aksjeboliger).

Gyldig forsikring forutsetter at det for helårs- og fritidsbolig foreligger tilstandsrapport som er i henhold til Forskrift til avhendingslova (tryggere bolighandel).

- Jeg ønsker boligselgerforsikring, og bekrefter å ha mottatt og lest forsikringsvilkårene og informasjonsbrosjyre til selger i forbindelse med kjøp av boligselgerforsikring. Forsikringen trer i kraft på det tidspunkt det foreligger en budaksept mellom partene, begrenset til tolv måneder før overtakelse. Ved oppgjørsoppdrag trer forsikringen i kraft når kontrakten er signert av begge parter, begrenset til siste 12 måneder før overtakelse. Jeg bekrefter med dette at eiendommen ikke er en næringsseiendom, at den ikke selges som ledd i næringsvirksomhet eller mellom ektefeller eller slektninger i rett oppstigende eller nedstigende linje, søsken, eller mellom personer som bor eller har bodd på boligeiendommen. Gyldig forsikring forutsetter at det for helårs- og fritidsbolig foreligger tilstandsrapport som er i henhold til Forskrift til avhendingslova (tryggere bolighandel). Forsikringen er ugyldig dersom den tegnes i strid med forsikringsvilkårene. Jeg er innforstått med at eiendomsmegleren ikke har fullmakt til å gjøre unntak fra ovennevnte begrensninger. Jeg er oppmerksom på at 8% av total forsikringskostnader honorar til Söderberg & Partners.
- Jeg ønsker ikke boligselgerforsikring, men megler har tilbudt meg å kjøpe slik forsikring.
- Jeg kan ikke kjøpe boligselgerforsikring ihht vilkår.

NAME OF SIGNER	IDENTIFIER	TIME	ELECTRONIC ID
Malin Lintho	fc95bda910722ae0e6a9cbb 03bbc1dabf5ebe344	23.01.2025 13:21:19 UTC	Signer authenticated by Nets One time code

Document reference: 1208250011

- This is a PDF document digitally signed by Nets' E-Signing service.
- The document's integrity is protected by signing and sealing the contents with a certificate issued to Nets by a third party. Validating the signature confirms that the contents have not been modified since the time of signing.
- For more information about document formats, see <https://www.nets.eu/developer>

Nabolagsprofil

Lundstadjordet 10 - Nabolaget Hanastad - vurdert av 25 lokalkjente

Nabolaget spesielt anbefalt for

- Enslige
- Familier med barn
- Godt voksne



Offentlig transport

Sand Linje 440, 446	2 min 0.1 km
Skogtun Linje R13	6 min 4 km
Oslo Gardermoen	9 min

Skoler

Hovin skole (1-7 kl.) 282 elever, 13 klasser	17 min 1.2 km
Nordby ungdomsskole (8-10 kl.) 314 elever, 14 klasser	6 min 3.5 km
Allergot ungdomsskole (8-10 kl.) 347 elever, 15 klasser	8 min 4 km
Hoppensprett Akademiet (8-10 kl.) 144 elever, 6 klasser	9 min 5.1 km
Jessheim videregående skole 1150 elever, 63 klasser	5 min 3 km
Hoppensprett vgs Jessheim	9 min



Opplevd trygghet

Veldig trygt 77/100



Kvalitet på skolene

Bra 74/100



Naboskapet

Godt vennskap 69/100

Aldersfordeling

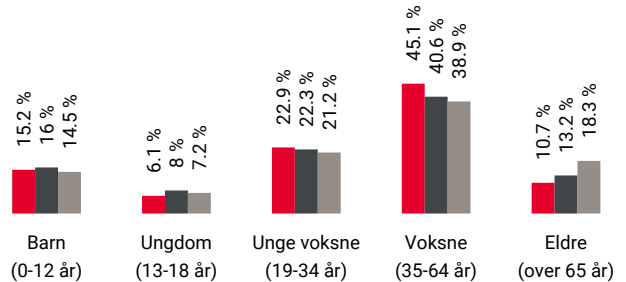

Område	Personer	Husholdninger
Hanastad	863	406
Jessheim	25 243	11 446
Norge	5 425 412	2 654 586

Barnehager

Solhellinga barnehage (1-5 år) 80 barn	12 min 0.9 km
Olaløkka barnehage (1-5 år) 26 barn	13 min 1 km
Balder Allè barnehage (0-5 år) 38 barn	4 min 2.6 km

Dagligvare

Kiwi Gardermoveien PostNord	6 min 0.5 km
Kiwi Meierigården	5 min



Innholdet i nabolagsprofilen er hentet fra ulike datakilder, og feil eller mangler kan forekomme. Vurderinger og sitater er innhentet på web og gir uttrykk for hvordan naboene vurderer nabolaget. FINN.no AS kan ikke holdes ansvarlig for feil/mangler i profilen. Copyright © Finn.no AS 2025

Primære transportmidler



1. Egen bil



2. Buss



Turmulighetene

Nærhet til skog og mark 87/100



Trafikk

Lite trafikk 87/100



Gateparkering

Lett 77/100

Sport

Olaløkka Fotball	15 min 1.1 km
Hovin skole Aktivitetshall, ballspill, fotball	17 min 1.2 km
Fitnesspoint Sand Jessheim	8 min
Fresh Fitness Jessheim	6 min

Boligmasse

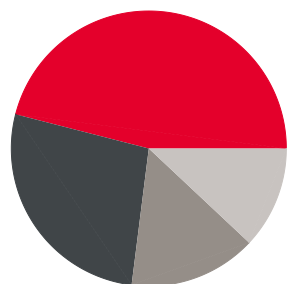

- 46% enebolig
- 27% rekkehus
- 15% blokk
- 12% annet

Varer/Tjenester

Jessheim Storsenter	6 min
Apotek 1 Jessheim	6 min

Aldersfordeling barn (0-18 år)

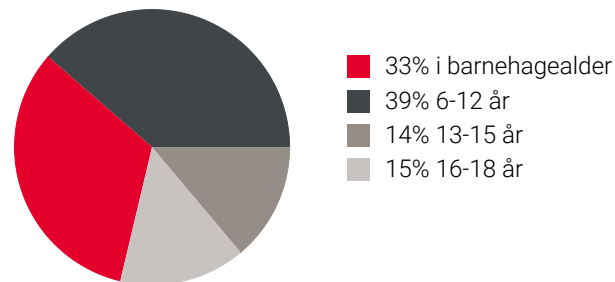

Familiesammensetning

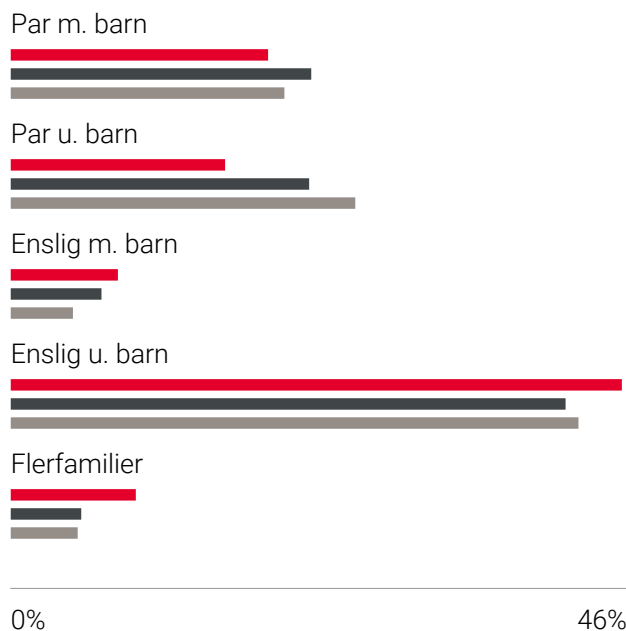

- Hanastad
- Jessheim
- Norge

Sivilstand

		Norge
Gift	29%	33%
Ikke gift	56%	54%
Separert	12%	9%
Enke/Enkemann	3%	4%

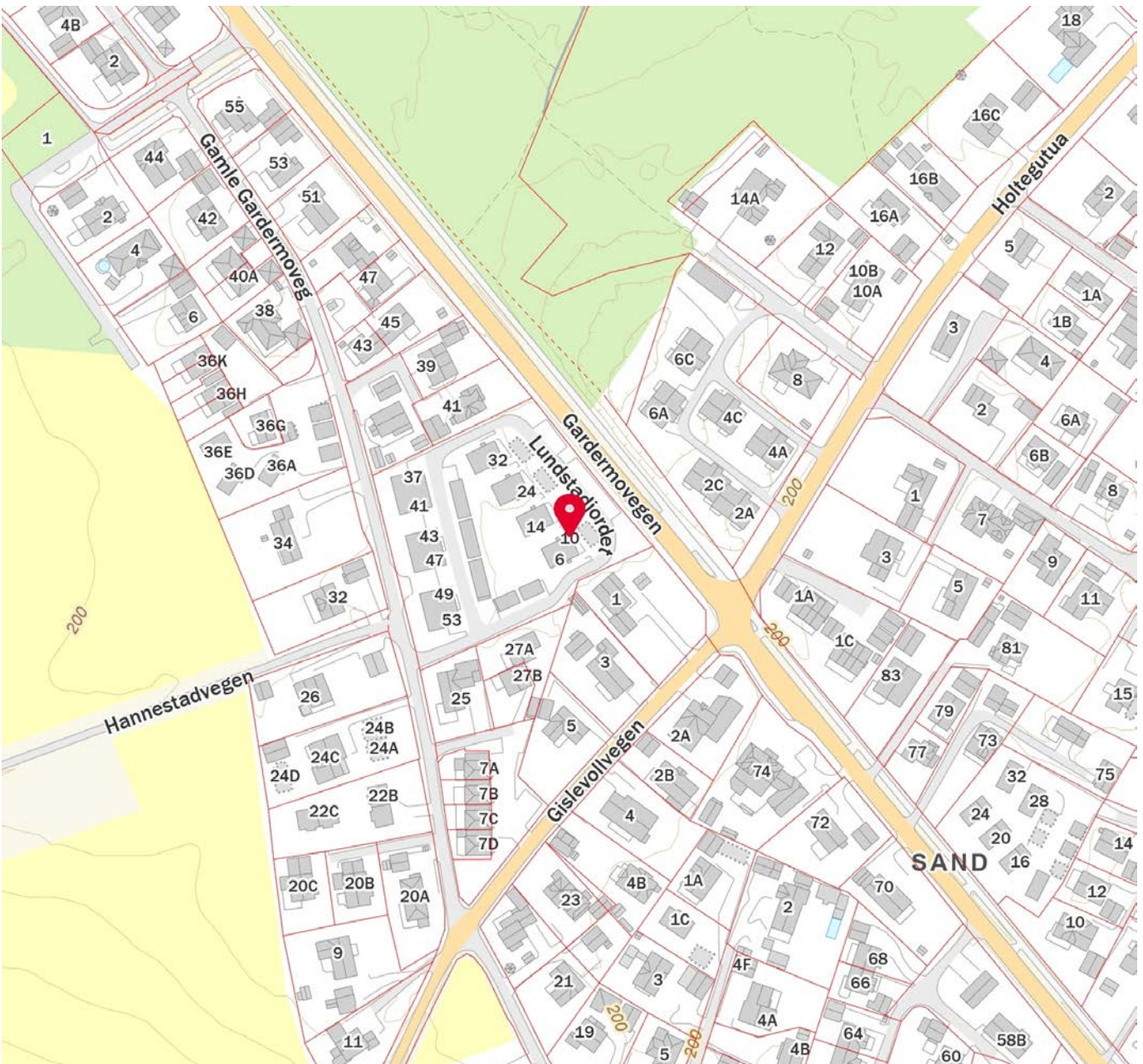

 Innholdet i nabolagsprofilen er hentet fra ulike datakilder, og feil eller mangler kan forekomme. Vurderinger og sitater er innhentet på web og gir uttrykk for hvordan naboeene vurderer nabolaget. FINN.no AS kan ikke holdes ansvarlig for feil/mangler i profilen. Copyright © Finn.no AS 2025

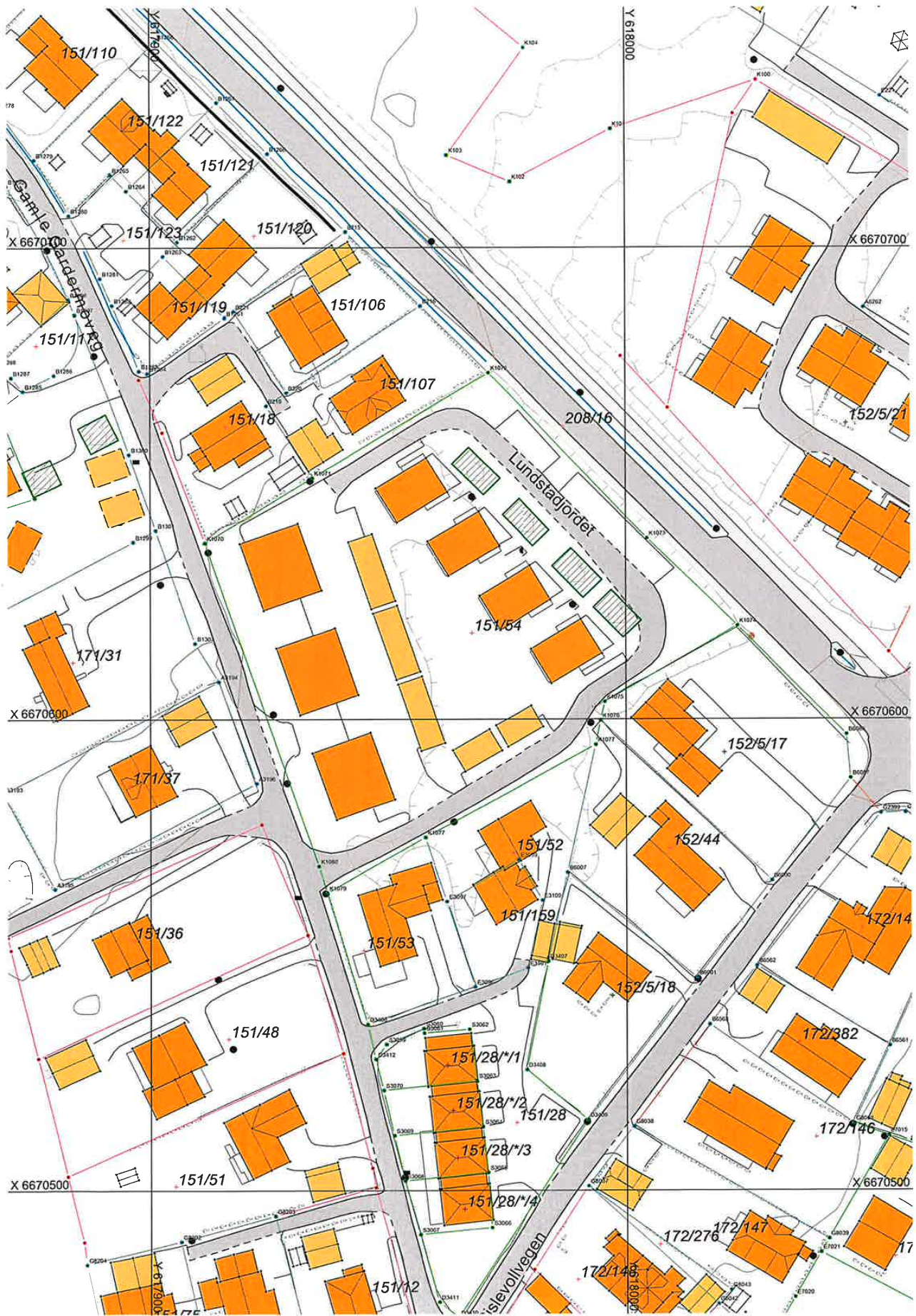



Bankenes Boligmegler AS

Unntatt offentlighet: offl § 13, jf
matrikkelova § 29 og § 30

Saksnr.:

Deres ref.:
1208230249

Saksbehandler:
Nina Skoglund

Dato:
12.09.2023.

FORESPØRSEL OM OFFENTLIGE PLANER MM I FORBINDELSE MED SALG AV EIENDOMMEN GNR: 151 BNR: 54 SNR: 27

Forespørsel datert: 11.09.2023.

Eiendom

- Oppgitt areal i matrikkelen 6586,7 m². Snr. 27 har en andel på 1/8 i sameie.

* Vær oppmerksom på at oppgitt areal kan avvike fra faktisk areal om ikke grensepunktene er koordinatfestet med høy nøyaktighet.

- Alle grensepunktene er koordinatfestet med høy nøyaktighet. (Nøyaktighet +/- 10 cm.)
- En eller flere grensepunkt er ikke koordinatfestet eller er koordinatfestet med lav nøyaktighet –
Se matrikkelbrev for mer informasjon.

* Kommunen gjør dem oppmerksom på at eiendommer med dårlig nøyaktighet på grensepunkter krever oppmålingsforetning før eventuelle nye tiltak, jf. Pbl. § 21-4.

PLANSTATUS:

- Eiendommen er regulert til bolig i reguleringsplan for «Gnr. 151, bnr. 54 m.fl.» m/best. vedtatt 12.05.2014.

Endringer:.

- Eiendommen er ikke regulert.

Avsatt i kommuneplanen til: boligbebyggelse – nåværende vedtatt 23.03.2021.

Avsatt i kommunedelplan for: til:

Grenser inntil reguleringsplan for: «Del av gnr. 151, bnr. 6 m.fl.» vedtatt 31.10.1998. og «Gangveg Sand» stadfestet 06.02.1980.

STØYFORHOLD:

- Er berørt av flystøysoner i forbindelse med hovedflyplassen. Er berørt av veg/jernbanestøy.

FLYSTØY OG BYGGESAKER- RESTRIKSJONER OG MULIGHETER

Formannskapet vedtok følgende den 6.3.18 (sak nr. 42/18):

1. Midlertidig bygge- og deleforbud vedtas ikke.
2. De midlertidige støysonekartene legges ikke til grunn ved behandling av plan- og byggesaker.

Det er fortsatt byggerestriksjoner ved OSL Gardermoen, slik det har vært siden flyplassen ble etablert i 1998. Det er begrensning i muligheten for å bygge og fradele boligtomter nær flyplassen der støyen har et for høyt nivå. Formannskapets vedtak innebærer at de nye støykart som viser forventet støybilde med tre rullebaner ikke skal tas hensyn til. Dette fordi disse vurderes som foreløpige og usikre. Dermed legger kommunen til grunn det støybilde som dagens to rullebaner medfører. Det er i praksis ikke mulighet for å bygge / fradele til boligformål (støyfølsomme bruksformål) i rød støysoner. I gul støysoner kan det være muligheter, men det forutsetter at man kan dokumentere akseptable støynivåer inne og på utearealer. I byggesaker må tiltakshaver/byggherre benytte seg av konsulenter/foretak med støyfaglig kompetanse. Samferdselsdepartementet har i brev 28.3.17 besluttet at mulig ny 3. rullebane skal planlegges på østsiden av flyplassen. Kommunen er i en planprosess som baserer seg på departementets beslutning. Byggesaksavdelingen kan veilede nærmere i konkrete spørsmål.

Veg, vann og avløp:

- | | |
|---|---|
| <input checked="" type="checkbox"/> Tilknyttet offentlig vann og avløp. | <input type="checkbox"/> Ikke tilknyttet off. vann og avløp. |
| <input type="checkbox"/> Tilknyttet off. vann, men har septik. | <input type="checkbox"/> Skal tilknyttes off. vann og avløp. |
| <input type="checkbox"/> Vannmåler er installert. | <input checked="" type="checkbox"/> Vannmåler er ikke installert. |
| <input type="checkbox"/> Eiendommen ligger til offentlig veg. | <input checked="" type="checkbox"/> Eiendommen ligger til privat veg. |

Kommunale avgifter for 2023 er kr. 7190,-.

Restanser fra tidligere terminer utgjør kr. 0,-.

«Fakturamottaker for kommunale eiendomsgebyrer er den som står registrert som eier av en eiendom ved faktureringsstidspunktet. Ved eierskifte må utfakturert termin fordeles av de involverte parter.»

BEBYGGELSE:

Hovedbygning byggemeldt 2014.

Carporter byggemeldt 2014.
Tilbygg byggemeldt..

- | | |
|---|--|
| <input checked="" type="checkbox"/> Har ferdigattest. | <input type="checkbox"/> Har ikke ferdigattest. |
| <input type="checkbox"/> Har midlertidig bruksattest. | <input type="checkbox"/> Har ikke midlertidig bruksattest. |

1 stk. boenhet er iflg. Bygningsarkivet godkjent i hht. PBL

ANDRE MERKNADER:

Med hilsen



Nina Skoglund
konsulent
Geodata
47782453

Vedlegg: Reguleringsplan.
 Reguleringsbestemmelser.
 Bebyggelsesplan.
 Kommunedelplan.
 Kommuneplanbestemmelser.
 Matrikkelbrev.
 Ferdigattest.
 Midlertidig bruksattest.
 Eiendomskart.
 VA-kart.
 Støykart.

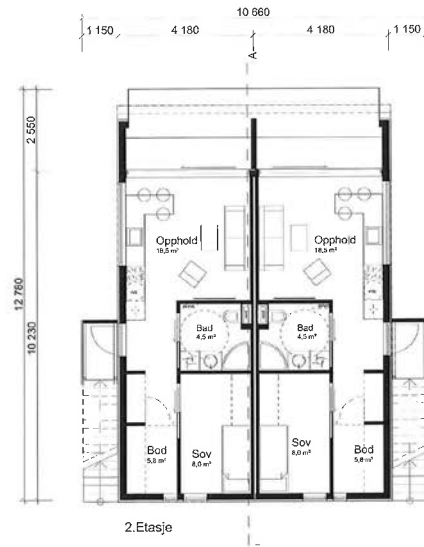
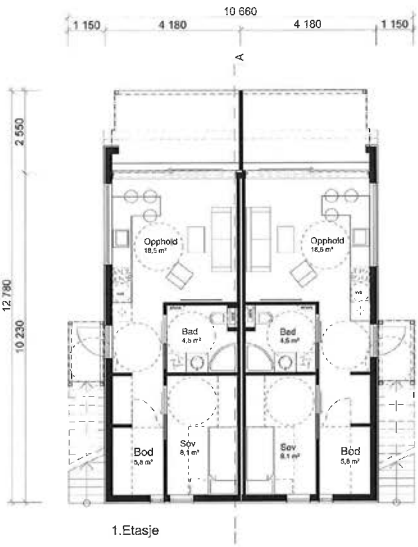

REVISJON:

Date: Revisjonen gjelder
PROSJEKT: Hus 4-7

TEGNER: Plan
TILTAKSHAVER: Weenbo AS

BYGGERASS: GBNR_151/54, Gamle Gardermovet 35
STATUS:

○ Skisseprosjekt	DATE: 01.08.14
● Forprosjekt	SIGN.: GLV
○ Detalprosjekt	KONTROLL AV: HBD
○ Som bygget	MALESTOKK: 1:100
○ Illustrasjon	

AREALTABELL:

BRA total:	156 m² (37,0 m² pr. leil.)
1. etasje	78 m²
2. etasje	78 m²
BTArealt:	159,8 m²

vårdal arkitekter
 Advokat: NO, 3173 Dem
 18. 02. 10 03
 post@vardoal.as

IDNR: 20919 TEKNINGSNR: E-06

© Alle rettigheter tilføres utvissende for prosjektet og/eller kopiering eller bruk av disse tegningene er forbudt uten tillatt bruk.

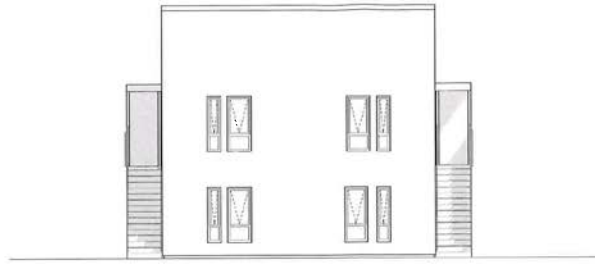

Fasade mot nordøst

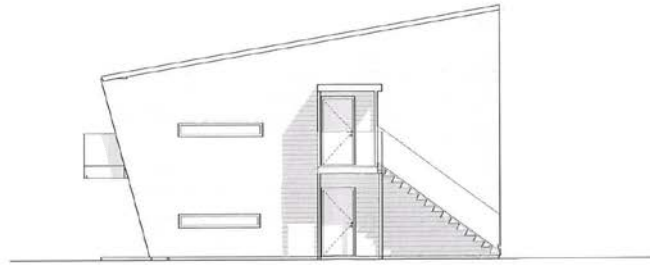

Fasade mot sørvest

© Alle rettigheter forbeholdt. Alle rettigheter til protokoller, tegninger eller andre dokumenter er forbeholdt arkitektfirmaet.

REVISION:

Dato: Revisjonen gjelder:

PROSJEKT:
Hus 4-7

TEGNING:
Fasadør
TILTAKSHVER:
Weenbo AS

BYGGERÅSS:
GBNR 151/54, Gamle Gardermovet 35

STATUS:	DATE:
<input type="radio"/> Skisseprosjekt	01.08.14
<input checked="" type="radio"/> Forprosjekt	SIGN.: GUV
<input type="radio"/> Detaljprosjekt	KONTROLL AV: HBO
<input type="radio"/> Eksisterende	MÅLSTOKK: 1:100
<input type="radio"/> Scen byggert	
<input type="radio"/> Illustrasjon	

AREALTABELL:

BRA-areal:	156 m² (87,0 m² pr. fl.)
1. etasje	78 m²
2. etasje	78 m²
BYGGEAREAL:	156 m²

 **vårdal arkitekter**
Aalvassveien 19, 1370 Sande
 19 23 08 10 00
 pavel@vardal.no

IDNR:	TEGNINGSNR:
20919	E-08

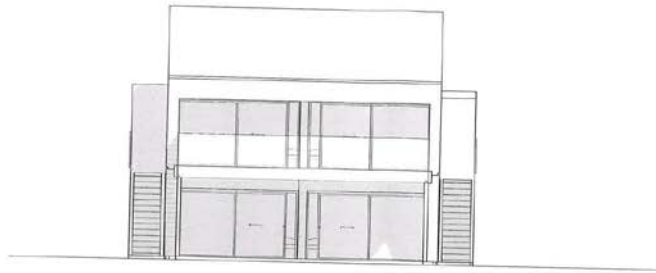

Fasade mot sørvest

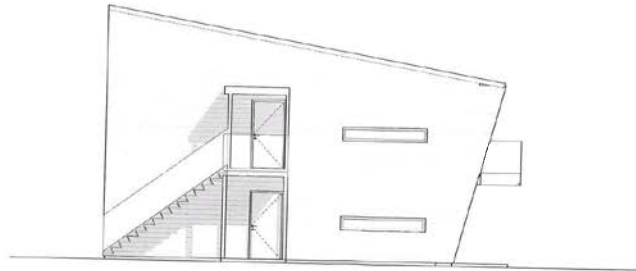

Fasade mot nordvest

© 2014 Vårdal Arkitektur AS. Alle rettigheter er reservert. For prosjektering, kopiering eller bruk av denne tegningene er Det Norske Byggherrens skriftlige samtykke påkrevet.

REVISJON:	

Dato: Revisjonen gjelder:
 PROSJEKT:
 Hus 4-7

TEGNER:
 Fasader
 TILTAKSØKER:
 Weenbo AS

BYGGKLOSS:
 GBNR: 151/54, Gamle Gartnermøvei 35

STATUS:	
<input type="radio"/> Skisseprosjekt	01.08.14
<input checked="" type="radio"/> Forprosjekt	SIGN.: GUV
<input type="radio"/> Detaljprosjekt	KONTROLL AV: HEG
<input type="radio"/> Eksisterende	MAJESTORIC:
<input type="radio"/> Som bygget	1:100
<input type="radio"/> Illustrasjon	

AREALTABELL:	
BRA tott:	156 m ² (87,0 m ² pr. lei.)
1. etasje	78 m ²
2. etasje	78 m ²
BTA tott:	119,8 m ²

vårdal arkitekter
 Aukrusten 10, 3110 Sand
 M 33 06 10 00
 post@vardal.as

ID NR.:	20919	TEGNNUMR.:	E-09
---------	-------	------------	------

Ullensaker kommune



WEENBO PROSJEKTLEDELSE AS
Erling Grønlands veg 2A
2050 JESSHEIM

Vår ref: (Oppgis ved svar)
2014/5117-43

Deres ref:

Dato
31.10.2016

FERDIGATTEST

etter plan- og bygningslovens § 21-10

Eiendom (gnr/bnr/fnr/snr):	151/54
Adresse/byggested:	Lundstadjordet 6-53, 2067 Jessheim
Tiltakets art:	Riving av hele bygg (bolig og uthus) Nye bygg
Bygnings-/anleggstype:	7 stykk flermannsboliger 2 stykk Sportsboder 3 Stykk carporter Vann- og avløpsanlegg

Ferdigattest gis etter anmodning og på grunnlag av fremlagt dokumentasjon journalført 28.10.2016, jf. byggesaksforskriftens § 8-1.
Den fremlagte dokumentasjon bekrefter at alle krav og betingelser som er stilt i tillatelsen, og som ellers følger av gjeldende bestemmelser, er dokumentert oppfylt.

Ferdigattesten gjelder for tiltaket slik det er beskrevet i søknad om tillatelse til tiltak med ev. senere tillegg.

Ullensaker kommune
Byggesaksavdelingen

Jonny Leirpoll
Rådgiver byggesak
direkte telefonnr: 66108271

Dokumentet er elektronisk godkjent og sendes uten signatur

Kopi:
tiltakshaver

Besøksadresse Rådhuset, Furusetgt. 12 2050 JESSHEIM Servicetorget Åpningstid: 8.00-15.55	Postadresse Postboks 470, 2051 JESSHEIM	Telefon 66 10 80 00 Telefaks 66 10 80 01	Bankkonto - kommunen 8601 41 92400 Bankkonto - skatt 6345 06 02355	Org.nr. 933 649 768	E-post postmottak@ullensaker.kommune.no Internett: www.ullensaker.kommune.no
---	--	---	---	-------------------------------	---

Post adresseres til Ullensaker kommune - ikke til enkeltpersoner

Gardermoen Økonomi AS
 Industrivegen 4
 2069 Jessheim

Vår referanse:
 1208250011

Vår saksbehandler:
 Eli Grønvold

Telefon:
 482 20 737

Vår dato:
 24.01.2025

Megleropplysninger på Lundstadjordet 10 - gnr. 151, bnr. 54, snr. 27 i Ullensaker kommune

Vårt firma har for salg ovennevnte eiendom tilhørende:

Navn	Adresse	Fødselsdato
Trygve Steinar Lintho	Lundstadjordet 10	04.03.1961

Under henvisning til eiendomsmeglingsloven § 6-7, ber vi om følgende opplysninger:

Navn på					
Styreleder	Navn Britt Neumann	Tlf. 977 40 458	E-post. lundstadjordet@gmail.com		
Informasjon om eiendommen					
Sameiets eiendommer:	Gnr. 151	Bnr. 54	Snr. 1-28	Kommune Ullensaker	
Sameiets org.nr:	915921159		Tomten er <input checked="" type="checkbox"/> eiet <input type="checkbox"/> festet		
Navn på bortfester:			Festekontrakten utløper:		
Har sameiet mottatt nabovarsel?	<input type="checkbox"/> Ja <input type="checkbox"/> Nei		Hvis ja, hvem har sendt varselet? Ikke kjent		
Foreligger det ferdigattest?	<input type="checkbox"/> Ja <input type="checkbox"/> Nei		Følger det særskilte forpliktelser med denne seksjonen?	<input checked="" type="checkbox"/> Ja <input type="checkbox"/> Nei	
Forsikring for sameiet	Forsikringsselskap og polisenr. Gjensidige 90618363				
Har sameiet hussoppforsikring?	<input type="checkbox"/> Ja <input checked="" type="checkbox"/> Nei		Hvis ja, oppgi forsikringsselskap og polisenr.		

Parkering og garasje					
Medfølger det p-/garasjeplass?	<input checked="" type="checkbox"/> Ja <input type="checkbox"/> Nei	Plassens nummer:	10		
Hvordan blir kjøper eier av plassen?	Ikke eier av plass, men eksklusiv bruksrett iht vedtekter				
Er det mulig for el-bil lading i sameiet?	<input checked="" type="checkbox"/> Ja <input type="checkbox"/> Nei	Evt. ekstra kostnad:	Beløp kr Installasjon og forbruk må dekkes av eier		
Dyrehold					
Er dyrehold tillatt?	<input checked="" type="checkbox"/> Ja <input type="checkbox"/> Nei	Hvis ja, hvordan praktiseres dyreholdet? Se husordensregler, skal meldes styret			
Fremleie/godkjenning					
Er fremleie tillatt?	<input checked="" type="checkbox"/> Ja <input type="checkbox"/> Nei	Evt. vilkår for fremleie?	Se husordensregler, skal meldes styret		
Kreves styregodkjenning av ny eier?	<input type="checkbox"/> Ja <input checked="" type="checkbox"/> Nei	Hvis ja, hvor skal søknaden sendes?			
Lån, andel fellesgjeld og formue					
Sameiets långiver(e):	Saldo:	Nedbet. dato:	Rentesats:	Avdrag:	Bet. f.o.m.:
1 Aurskog Sparebank	34.711,-	01.06.2025	9,55	6.945,-	
2					
Betaler sameiet avdrag på fellesgjelden?	<input checked="" type="checkbox"/> Ja <input type="checkbox"/> Nei	Hvis ja, hvor mye gjenstår av nedbetalingstiden? 6 mnd			
Hvis nei, når begynner det å løpe avdrag?	Hvis nei, hva blir de månedlige felleskostnadene etter avdragsfri periode?				
Hva er seksjonens andel fellesgjeld?	Kr 4.646,- pr 31.12.24				
Har sameiet formue?	<input checked="" type="checkbox"/> Ja <input type="checkbox"/> Nei	Hvis ja: Hva er total formue?	Seksjonens andel formue?		
		Kr 431.336,-	Kr 11.608,- pr 31.12.24		
Fellesutgifter og andre kostnader					
Fellesutgifter pr. mnd.	Kr 1.850	Er det restanse?	<input type="checkbox"/> Ja <input checked="" type="checkbox"/> Nei	Hvis ja, restanse kr	
Forfallsdato:	01.hver mnd	Fellesutgiftene inkluderer: Snømåling, gressklipping, husforsikring (ikke innbo), grunnpakke TV/internett, forr.fører/ revisor, styrehonorar, utv.vedlikehold, strøm fellesareal, se budsjett			
Avregnes fellesutg.?	<input type="checkbox"/> Ja <input checked="" type="checkbox"/> Nei	Er det planlagt endringer av fellesutg.?	<input type="checkbox"/> Ja <input checked="" type="checkbox"/> Nei		
Hvis ja, ny fellesutgift:	kr	Når trer eventuell endring i kraft?	Dato		
Poster til skattemeldingen					
Seksjonens renteinntekter kr:	306,- pr 31.12.24	Seksjonens renteutgifter kr:	191,- pr 31.12.24		

Gebyr			
Tas det et gebyr for eierskiftet?	<input checked="" type="checkbox"/> Ja <input type="checkbox"/> Nei	Hvis ja, kr 5.625,- ink mva	Kontonummer for betaling: 9054 06 73232
Tas det et gebyr for opplysningene?	<input type="checkbox"/> Ja <input type="checkbox"/> Nei	Hvis ja, kr inkludert i eierskifte	Kontonummer for betaling:
Eventuelle andre gebyrer:	Beskrivelse:	kr	Kontonummer for betaling:
Andre viktige opplysninger av interesse for ny eier			
Skriv her: Se husordensregler og vedtekter for ansvar for utvendig vedlikehold tilknyttet boligen, ref "særlige forpliktelser"			

For Gardermoen Økonomi AS

Jessheim, 24.01.25

Sted, dato



Signatur

I tillegg ber vi om å få tilsendt:

- Kopi av siste års regnskap/budsjett/årsberetning
- Kopi av siste innkalling og referat fra siste årsmøte/generalforsamling
- Kopi av vedtekter/husordensregler
- Kopi av nedbetalingsplanen for sameiets lån
- Kopi av styrevedtak som kan være av interesse for interessenter/ny eier

Opplysningene bes returnert til vårt kontor snarest mulig, gjerne på e-post eli.gronvold@aktiv.no.

På forhånd takk!

Vennlig hilsen
for Aktiv Eiendomsmegling Jessheim

Eli Grønvold
Fagansvarlig MNEF / Backoffice
eli.gronvold@aktiv.no



OVERSIKT OVER LØSØRE OG TILBEHØR TIL EIENDOMMEN

Oversikten er utarbeidet av Norges Eiendomsmeglerforbund, Eiendom Norge og Advokatforeningens Eiendomsmeglingsgruppe, og er gjeldende fra 1. januar 2020.

Generelt

Lov om avhending av fast eiendom (avhendingslova/avhl.) av 3. juli 1992 regulerer kjøper og selgers rettigheter og plikter ved overdragelse av fast eiendom og andeler i borettslag.

I henhold til avhl. § 3-4 skal eiendommen, når annet ikke er avtalt, overdras med innredninger og utstyr som etter lov, forskrift eller annet offentlig vedtak skal følge med. Det samme gjelder varig innredning og utstyr som enten er fastmontert eller er særskilt tilpasset bygningen, jf. avhl. § 3-5. Loven inneholder ingen detaljert oversikt over hva som omfattes av «innredning og utstyr», og over hva som skal regnes som «fastmontert eller særskilt tilpasset».

Partene kan fritt avtale hva som skal følge med eiendommen ved salg. Bransjens liste over løsøre og tilbehør som skal følge med eiendommen, er en del av avtalen mellom kjøper og selger dersom ikke annet er opplyst i salgsoppgaven, kjøper har tatt forbehold i bud eller avtale på annen måte er inngått. Der intet annet er avtalt, vil løsøre og tilbehør medfølge slik dette fremkommer av avhl. § 3-4 og § 3-5 og denne oversikt.

Produkter og installasjoner som medfølger overdras uten noen form for garantier, utover eventuell gjenværende leverandørgaranti.

Dersom det er noe i nedenstående liste som ikke finnes på eiendommen, vil det heller ikke medfølge.

- 1. HVITEVARER** medfølger der dette er spesielt angitt i salgsoppgaven.
- 2. HELDEKKENDE TEPPER** følger med uansett festemåte.
- 3. VARMEKILDER**, slik som ovner, kaminer, peiser, varmepumper og panelovner, følger med uansett festemåte. Frittstående biopeiser/varmeovner og terrassevarmere medfølger ikke. Det følger ikke med varmekilder i rom som ikke har vegg- eller fastmonterte varmekilder på visning.
- 4. TV, RADIO OG MUSIKKANLEGG.** TV-antennor og fellesanlegg for TV, herunder parabolantenne, og tuner/dekoder/tv-boks medfølger der dette eies av selger. Veggmontert TV/flatskjerm med tilhørende festeordning samt musikkanlegg følger ikke med (se også punkt 12).
- 5. BADEROMSINNREDNING/UTSTYR.** Badekar, dusjkabinett, dusjvegger, alle fastmonterte speil og hyller, fastmonterte glass- og håndkleholdere, herunder håndklevarmere samt baderomsinnredning, medfølger.
- 6. GARDEROBESKAP** medfølger, selv om disse er løse. Fastmonterte garderobehyller og knagger medfølger. Innredning i garderobeskap, for eksempel løse eller fastmonterte trådkurver, hyller, stenger og lignende, medfølger.

7. KJØKKENINNREDNING medfølger, herunder også åpne, fastmonterte hyller og løs eller fastmontert kjøkkenøy.

8. MARKISER, PERSIENNER og annen type innvendig og utvendig solskjerming, gardinoppheng, lamellgardiner og liftgardiner medfølger.

9. AVTREKKSIVIFTER av alle slag, samt fastmonterte aircondition/ventilasjonsanlegg, medfølger.

10. SENTRALSTØVSUGER medfølger med komplett anlegg, herunder slange, munnstykke mm.

11. LYSKILDER. Kupler, lysstoffarmatur, fastmonterte "spotlights", oppheng og skinner med spotlights samt utelys og hagebelysning medfølger. Vegglamper, krokhengte lamper, lysekroner, prismelamper og lignende som er koblet til sukkerbit eller stikkontakt følger likevel ikke med.

12. INSTALLERTE SMARTHUSLØSNINGER med sentral som styrer lys, varme, lyd o.l., samt tilhørende trådløse enheter som brytere, sensorer, kameraer, integrerte høyttalere el. medfølger. Enkle lysstyringssystem f.eks. med en sentral som kun styrer lyspærer eller smartpærer montert i sokkel medfølger likevel ikke.

13. UTVENDIGE SØPPELKASSER og eventuelt holder/hus til disse medfølger.

14. POSTKASSE medfølger.

15. UTENDØRS INNRETNINGER slik som flaggstang, fastmontert tørkestativ, samt andre faste utearrangementer som f.eks. badestamp, boblekar/jacuzzi og liknende utendørs kar, lekestue, lekestativ, utepeis, fastmontert trommel til vannslange, medfølger. Guidekabel/avgrenskingskabel til robotgressklipper medfølger, men robotgressklipper og ladestasjon for denne medfølger ikke.

16. FASTMONTERT VEGGLADER/LADESTASJON TIL EL-BIL medfølger uavhengig av hvor laderen er montert.

17. SOLCELLEANLEGG med tilhørende teknisk infrastruktur medfølger.

18. GASSBEHOLDER til gasskomfyr og gasspeis medfølger.

19. BRANNSTIGE, BRANNTAU, feiestige og lignende medfølger der dette er påbudt. Løse stiger medfølger ikke.

20. BRANNSLUKNINGSAPPARAT, BRANNSLANGE og RØYKVARSLER medfølger der dette er påbudt. Det er eier og brukers plikt til å se til at utstyret forefinnes på enhver eiendom. Hvis annet ikke er uttrykkelig avtalt, skal dette derfor alltid følge med ved salg av eiendom.

21. SAMTLIGE NØKLER til eiendommen som selger er i besittelse av skal overleveres kjøper på overtakelsen, herunder nøkler til eventuelle boder, uthus, garasjeportåpner e.l. Låses boder, uthus e.l. med hengelås, skal lås og nøkler til disse medfølge.

22. GARASJEHYLLER, bodhyller, lagringshyller og oppheng til bildekk medfølger såfremt de er fastmontert.

Planter, busker og trær som er plantet på tomten, eller fastmonterte kasser og lignende er en del av eiendommen og medfølger i handelen.

HELP Boligkjøperforsikring

Boligkjøperforsikring

- Advokathjelp ved boligkjøpet og i 5 år fremover.
- Er kjøpers motvekt til selgers boligselgerforsikring.
- Gir deg advokathjelp hele veien til rettskraftig dom, om nødvendig.

Boligkjøperforsikring **PLUSS**

- Advokathjelp ved boligkjøpet og i 5 år fremover.
- Er kjøpers motvekt til selgers boligselgerforsikring.
- Gir deg advokathjelp hele veien til rettskraftig dom, om nødvendig.
- Advokathjelp i de viktigste rettsområdene i privatlivet.

PLUSS gir boligeiere sterkt rabattert advokathjelp. Be om råd eller hjelp i retten når du trenger det fra Norges viktigste advokatmiljø for privatpersoner.

PLUSS kan bare tegnes samtidig med boligkjøperforsikringen, og koster kun kr 2 800 i tillegg. **PLUSS** fornyes årlig - om du ønsker det.

Borettslag/aksjeleilighet: Kr 7 200

Selveierleilighet/rekkehus: Kr 10 400

Ene-/tomannsbolig, tomt: Kr 15 100

Rettsområder du får hjelp med

Samboeravtale, ektepakt og arv

Forbrukerkjøp og håndverkertjenester

Utleie og naboforhold

Tomtefeste, veirett og andre servitutter

Plan- og bygningsrett

Skatt ved oppussing, utleie og eiendomssalg

Tilgang til digitale juridiske avtaler via Min side

“Vi unner ingen å stå alene”

Retts skal være rett. For alle.



Boligkjøperforsikring tegnes hos eiendomsmegler senest ved kontraktsgjøring og gir rett til advokathjelp inntil 5 år etter overtakelse. Forsikringen betales som del av oppgjøret ved boligkjøpet. **PLUSS**-dekningen fornyes årlig ved faktura fra **HELP**.

Egenandel kr 4 000 påløper ved takst, tvist eller 10 timer advokatbistand, avhengig av hva som kommer først. Meglerforetaket mottar kr 4 200/4 600/5 000 i kostnadsgodtgjørelse, avhengig av boligtype, samt et tillegg på kr 1 000 ved salg av **PLUSS**.

Vi tar forbehold om pris- og vilkårsendringer. Hvis premien ikke er innbetalt ved overtakelse, vil avtalen bli kansellert. For fullstendig informasjon om dekning og vilkår, se help.no

Har du spørsmål?
Kontakt **HELP** på help.no/minside,
telefon 22 99 99 99
eller epost post@help.no

Retts skal være rett. For alle.



Viktige endringer i avhendingsloven

Den 1. januar 2022 ble avhendingsloven endret på viktige punkter for både kjøper og selger. Samtidig fikk vi en ny forskrift som regulerer jobben en takstmann skal gjøre. Den nye forskriften stiller strengere krav til tilstandsrapportene som er en viktig del av kontrakten ved boligsalg. HELP, landets største advokatmiljø for boligkjøpere, har laget en kort innføring i de nye reglene.

Forbudt å selge bolig “som den er”

Du har kanskje hørt at de fleste brukte boliger har vært solgt «som de er»? Dette forbeholdet innebar at selger fraskrev seg ansvar for skjulte feil og mangler. Det var bare hvis selger hadde holdt tilbake eller gitt uriktig informasjon, eller hvis boligen var i vesentlig dårligere stand at kjøper kunne nå frem med et krav mot selger.

Fra 1. januar 2022 kan ikke selger lenger ta generelle forbehold av «som den er»-typen. Dette betyr at når vi da skal vurdere om en bolig har en mangel, må vi vurdere grundig hva som fremgår av kjøpsavtalen. Med kjøpsavtalen menes alle dokumenter og opplysninger som tilbys før kjøpet, også FINN-annonsen og alle vedleggene til salgsoppgaven. Hvis kjøpsavtalen ikke gir et klart svar (av typen “Det følger egen parkeringsplass med leiligheten” eller “Badet er renoveret av fagfolk”), må vi vurdere hva kjøper kan forvente basert på blant annet eiendommens synlige tilstand, alder, opplysningene som er gitt ved salget, feilenes art, karakter og omfang.

Egenandel

Avhendingsloven har også fått en ny bestemmelse om egenandel. Egenandelen slår først inn når det er påvist at eiendommen har en mangel. Når det er et avvik fra kontrakten som utgjør en mangel, skal oppgjøret reduseres med 10 000 kroner, uavhengig av om utbedringskostnadene er høye eller lave. Dette innebærer blant annet at kjøper ikke kan rette krav mot selger hvis det koster mindre enn 10 000 kroner å utbedre mangelen.

Selv om utbedringskostnadene er høye, kan det likevel tenkes at feil ved boligen ikke utgjør mangler etter loven. Dette avhenger av hva som er avtalt mellom partene, og hva kjøper kan forvente basert på de momentene vi har nevnt over.

Nytt om tilstandsrapporter

Tidligere ble det ikke stilt noen konkrete krav til hva en tilstandsrapport skulle inneholde og hvordan den skulle se ut. Dette hadde som konsekvens at tilstandsrapportene varierte i innhold og kvalitet. I den nye forskriften til avhendingsloven stilles det en rekke krav for at en tilstandsrapport skal regnes som godkjent.



Forts. Viktige endringer i avhendingsloven

Opplysningene i tilstandsrapporten skal gis på en forbrukervennlig måte, og det er beskrevet hva takstmannen skal vurdere og hvordan noen av undersøkelsene skal gjennomføres.

Vi har tro på at kjøpere nå vil få bedre informasjon i forkant av salget og dermed et bedre beslutningsgrunnlag.

Kjøpers undersøkelsesplikt lovfestes

Avhendingsloven har også fått en regel om undersøkelsesplikt for kjøper. Regelen tydeliggjør at kjøperen skal anses å kjenne til forhold som er tydelig beskrevet i tilstandsrapporten eller annen relevant salgsdokumentasjon. Det fremgår av loven at kjøperen ikke kan klage på avvik hvis disse er tydelig beskrevet i salgsdokumentasjonen, uavhengig av om kjøperen faktisk har satt seg inn i denne.

Det er derfor svært viktig at kjøper setter seg godt inn i alle dokumenter og opplysninger som tilbys i forkant av kjøpet. Hvis det er noe du ikke forstår, anbefaler vi at du stiller spørsmål til selger og/eller eiendoms-megler. Dersom det er gitt motstridende opplysninger i salgsdokumentene, må du undersøke hvilke av opplysningene som er korrekte, og eventuelt ta forbehold dersom motstriden ikke avklares. Du kan ikke velge å holde deg til den opplysningen du liker best.

Arealavvik

Avhendingsloven har også fått en ny bestemmelse om arealavvik innendørs. Helt kort betyr endringen at eiendommen har en mangel hvis opplysningene om størrelse i salgsdokumentene ikke er riktig. Det er en forutsetning at avviket utgjør mer enn 2 % og minst én kvadratmeter, og at selgeren ikke godtgjør at opplysningene ikke har hatt betydning for kjøperen.

Viktig for kjøper å være klar over

Advokatene i HELP er fornøyde med regelendringer som bidrar til at kjøper får bedre informasjon. Dette kan redusere antall konflikter i etterkant av boligkjøpet.

Selv om selgers ansvar nå har blitt utvidet, er det ikke slik at alle feil er mangler etter avhendingsloven. Det er påregnelig med noen feil ved boligen på grunn av alder, slitasje, osv., og det som er opplyst ved salget, er naturligvis ikke mangler. Jo eldre boligen er, desto vanligere er det å avdekke feil. Det er svært viktig å lese salgsoppgaven nøye. Hvis det er gitt konkrete risikoopplysninger om bestemte bygningsdeler, er det påregnelig å måtte utbedre disse og denne kostnaden må kjøper dekke selv.

Hvis du har boligkjøperforsikring hos HELP, vil våre advokater hjelpe deg med å vurdere om du kan rette et krav mot selger/selgers boligselgerforsikrings-selskap. Dersom det er sannsynlig at du vil nå frem med et krav, forfølger vi saken for deg til den er løst.

HELP Renteforsikring

Renteforsikring dekker rentekostnader etter skatt og husforsikring for bolig som skal selges, hvis denne ikke er solgt tre måneder etter overtakelse av ny bolig. Forsikringen koster kr 5.900 og gjelder i ett år fra tidspunktet hvor du har overtatt din nye primærbolig og du har markedsført din gamle primærbolig sammenhengende i minst tre måneder.

- Utbetaling gis i inntil ni måneder
- Rentekostnader, samt kostnad til husforsikring dekkes med inntil kr 15.000 per måned
- Gjelder fast eiendom regulert til boligformål og som er registrert som din primærbolig
- Forsikringen gjelder i Norge

Bestilling gjøres av boligkjøper på www.help.no/renteforsikring. Forsikringen må bestilles innen sju dager etter kontraktsignering. Dersom boligen som skal selges allerede er markedsført før budaksept av ny bolig kan forsikring ikke tegnes.

For HELP kundesenter kontakt post@help.no eller tlf. 22 99 99 99.



Bud på 95 % eller mer av prisantydning behandles som at salg har funnet sted, selv om bud avslås, og forsikringsdekningen gjelder da til ny eier overtar (begrenset til 3 måneder etter budaksept). Det gjøres fradrag i erstatningen for eventuelle leieinntekter, skattefradrag på rentekostnader og renter og omkostninger som følge av mislighold av lån. Forsikringen dekker ikke mellomfinansiering eller andre lån som ikke direkte relaterer seg til primærboligen som skal selges. Forsikringen fornyes ikke, og gjelder ikke ved senere flytting. Dersom boligen ikke selges av autorisert megler / advokat gjelder ikke forsikringen. Forsikringen har en karantenetid på tre måneder. Tegning av HELP Renteforsikring tilbys kun til boligkjøpere som har kjøpt bolig gjennom samarbeidende eiendomsmeglerkjede.

 **HELP**
Rett skal være rett. For alle.



I Aurskog Sparebank har vi hjerte for kundene, det lokale næringslivet og gode lokalsamfunn.

Hos Petter, Torill, Wenche, Laila, Mari, Kristin, Kim, Lars Roar og Tormod får du personlig og god rådgivning tilpasset ditt behov og din økonomi.

Vi samarbeider tett med Aktiv Jessheim og sammen gjør vi boligprosessen trygg og enkel for deg som kunde.

Velkommen til en hyggelig prat i Trondheimsvegen 84 på Jessheim.

Telefon: 63 85 44 40

Nettside: www.aurskog-sparebank.no

Aurskog | Bjørkelangen | Årnes | Jessheim | Sørumsand | Askim | Gjøvik



Et hjem er mer verdt enn et hus, og et hus er mer enn bare vegger.

Det er et sted for å skape gode minner
preget av trivsel, omsorg og trygghet.

For oss som jobber med folks hjem hver
eneste dag, er det naturlig å engasjere oss
sammen med SOS-barnebyer for å gi flere
barn et trygt og godt hjem.

For hvert hjem vi formidler, gir vi derfor
100 kroner til SOS-barnebyers arbeid.

aktiv. +



SOS
BARNEBYER

Forbrukerinformasjon om budgivning

Sist oppdatert med virkning fra 1. januar 2014, i forbindelse med ikrafttredelse av endringer i eiendomsmeglingsforskriften.

Informasjonen er utarbeidet av Forbrukerombudet, Forbrukerrådet, Den Norske Advokatforening ved Eiendomsmeglingsgruppen, Eiendomsmeglerforetakenes Forening og Norges Eiendomsmeglerforbund, på grunnlag av blant annet forskrift om eiendomsmegling § 6-3 og § 6-4.

Nedenfor gis en oversikt over de retningslinjer som forbrukermyndighetene og organisasjonene anbefaler benyttet ved budgivning på eiendommen. Avslutningsvis gis også en kort oversikt over de viktigste rettsreglene tilknyttet budgivning.

Før det legges inn bud på eiendommen oppfordres budgiver til å sette seg inn i all relevant informasjon om eiendommen, herunder eventuell salgsoppgave og teknisk rapport med vedlegg.

Gjennomføring av budgivning

1. På forespørsel vil megler opplyse om aktuelle bud på eiendommen, herunder om relevante forbehold.
2. Alle bud skal inngis skriftlig til megler, som formidler disse videre til oppdragsgiver. Kravet til skriftlighet gjelder også budforhøyelser og motbud, aksept eller avslag fra selger. Før formidling av bud til oppdragsgiver skal megler innhente gyldig legitimasjon og signatur fra budgiver. Kravet til legitimasjon og signatur er oppfylt for budgivere som benytter e-signatur, eksempelvis BankID eller MinID. Med skriftlige bud menes også elektroniske meldinger som e-post og SMS når informasjonen i disse er tilgjengelig også for ettertiden.
3. Et bud bør inneholde eiendommens adresse (eventuelt gnr/bnr), kjøpesum, budgivers kontaktinformasjon, finansieringsplan, akseptfrist, overtakelsesdato og eventuelle forbehold som for eksempel usikker finansiering, salg av nåværende bolig ol. Normalt vil ikke et bud med forbehold bli akseptert før forbeholdet er avklart. Konferer gjerne med megler før bud gis.
4. Megler skal legge til rette for en forsvarlig avvikling av budrunden. I forbrukerforhold (dvs. der oppdragsgiver er forbruker) skal megleren ikke formidle bud med kortere akseptfrist enn kl. 12.00 første virkedag etter siste annonserte visning. Etter denne fristen bør budgivere ikke sette en kortere akseptfrist enn at megler har mulighet til, så langt det er nødvendig, å orientere oppdragsgiver, budgivere og øvrige interessenter om bud og forbehold. Det bør ikke gis bud som diskriminerer eller utelukker andre budgivere. Dersom bud inngis med en frist som åpenbart er for kort til at megleren kan avvikle budrunden på en forsvarlig måte som sikrer oppdragsgiver og interessenter et tilstrekkelig grunnlag for sine handlingsvalg, vil megler fraråde budgiver å stille slik frist.
5. Megleren vil uoppfordret gi sin vurdering av det enkelte bud overfor oppdragsgiveren, når budet er gitt innenfor fristene i punkt 4.
6. Megleren skal så langt det er nødvendig og mulig holde budgiverne skriftlig orientert om nye og høyere bud og eventuelle forbehold. Megler skal så snart som mulig bekrefte skriftlig overfor budgivere at budene deres er mottatt.
7. Etter at handel har kommet i stand, eller dersom en budrunde avsluttes uten at handel er kommet i stand, kan en budgiver kreve kopi av budjournalen i anonymisert form.
8. Kopi av budjournal skal gis til kjøper og selger uten ugrunnet opphold etter at handel er kommet i stand. Dersom det er viktig for budgiver å bevare sin anonymitet, bør budet fremmes gjennom fullmektig.

Viktige avtalerettslige forhold

1. Det eksisterer ingen angrerett ved salg/kjøp av fast eiendom.
2. Når et bud er innsendt til megler og han har formidlet innholdet i budet til selger (slik at selger har fått kunnskap om budet), kan budet ikke kalles tilbake. Budet er da bindende for budgiver frem til akseptfristens utløp, med mindre budet før denne tid avslås av selger eller budgiver får melding om at eiendommen er solgt til en annen (man bør derfor ikke gi bud på flere eiendommer samtidig dersom man ikke ønsker å kjøpe flere enn en eiendom).
3. Selger står fritt til å forkaste eller akseptere ethvert bud, og er for eksempel ikke forpliktet til å akseptere høyeste bud.
4. Når en aksept av et bud har kommet frem til budgiver innen akseptfristens utløp er det inngått en bindende avtale.
5. Husk at også et eventuelt bud fra selger til kjøper (såkalte "motbud"), avtalerettslig er et bindende tilbud som medfører at det foreligger en avtale om salg av eiendommen dersom budet i rett tid aksepteres av kjøper.

For eiendommen:

Adresse: Lundstadjordet 10
2067 JESSHEIM**Meglerforetak:** Aktiv Eiendomsmegling
Saksbehandler: Knut Magnus Betten**Telefon:** 901 00 721
E-post: knut.magnus.betten@aktiv.no**Oppdragsnummer:**

Undertegnede gir herved følgende bud på ovennevnte eiendom:

Kjøpesum: Kr. _____**Beløp med bokstaver:** Kr. _____

+ omkostningert iht. opplysninger i salgsoppgaven

Dette budet er bindende for undertegnede frem til og med den: _____ Kl. _____*Dersom annet ikke er angitt gjelder budet til kl. 15.00 første virkedag etter siste annonserte visning. I forbrukerforhold vil bud med kortere akseptfrist enn til kl. 12.00 første virkedag etter siste annonserte visning ikke bli viderefordlet til selger.***Eventuelle forbehold:** _____

Undertegnede er kjent med at selger står fritt til å godta eller forkaste ethvert bud. Likeledes er undertegnede klar over at budet er bindende for budgiver når det er kommet til selgers kunnskap. Handelen er juridisk bindende for begge parter dersom budet aksepteres innen akseptfristen. Undertegnede er kjent med at budjournalen vil bli forelagt kjøper og selger når handel er sluttet.

Ønsket overtakelsesdato: _____

Budet baseres på opplysninger og salgsvilkår som fremkommer av salgsoppgave datert: _____

Kjøpet vil bli finansiert slik:

Låneinstitusjon: _____ Referanse og tlf nr.: _____

Lånt kapital: _____ Kr.: _____

Egenkapital: _____ Kr.: _____

Totalt: _____ Kr.: _____

Egenkapital består av: Salg av nåværende bolig eller fast eiendom Disponibelt kontantbeløp (bankinnskudd)Jeg gir bud som: Forbruker Ledd i næringsvirksomhet / juridisk person (selskap)Jeg samtykker til bruk av elektronisk kommunikasjon: Ja Nei

Navn: _____

Navn: _____

Fødselsnr. (11 siffer): _____

Fødselsnr. (11 siffer): _____

Adresse: _____

Adresse: _____

Postnr.: _____ Sted: _____

Postnr.: _____ Sted: _____

Tlf.: _____ E-post: _____

Tlf.: _____ E-post: _____

Dato.: _____ Sign: _____

Dato.: _____ Sign: _____

Kopi av legitimasjon

Kopi av legitimasjon

aktiv.
Tar deg videre