

aktiv.



Røsslyngvegen 23, 2409 ELVERUM

Flott kjedet enebolig fra 2019 med solrike uteplasser, fin utsikt og lettstelt hage! Vedovn, carport med lader og bod.



Eiendomsmegler/Daglig leder

Espen Strøm

Mobil 415 60 500

E-post espen.strom@aktiv.no

Aktiv Eiendomsmegling Elverum

Storgata 10, 2408 ELVERUM. TLF. 62 43 14 20

Nøkkelinformasjon

Prisant.: Kr 4 350 000,-
Omkostn.: Kr 110 140,-
Total ink omk.: Kr 4 460 140,-
Selger: Marte Nicoline Kristiansen
Mads Vilberg Kristiansen

Salgsobjekt: Kjedet enebolig
Eierform: Eierseksjon
Byggeår: 2019
BRA-i/BRA Total 116/121 kvm
Tomtstr.: 1820 kvm
Gnr./bnr. Gnr. 90, bnr. 239, snr. 3
1/3-del av gnr. 26, bnr. 415

Oppdragsnr.: 1211250296

Ditt nye hjem?

Velkommen til Søbakken og Røsslyngvegen 23!

En flott kjedet enebolig fra 2019 med solrike uteplasser, fin utsikt og lettstelt hage. Boligen har et familievennlig innhold over to plan med 3 soverom og bad/vaskerom i 1. etasje. Oppholdsrommene er plassert i 2. etasje og er naturlig avdelt i ulike soner, samtidig som det er åpent og sosialt. Flere store vindusflater og ekstra god takhøyde. Boligen holder en gjennomgående god og moderne standard fra 2019 - her kan du flytte rett inn! Boligen har inntilbygget carport på ca. 17m² med elbil-lader og adkomst til utvendig bod på 5m².

Boligen ligger i et populært og etablert boligområde ved Vesletjernet på Søbakken. Kort gangveg til barneskole, barnehager, samt dagligvarebutikker og flere store varehus, samtt marka med friområder og skiløyper.

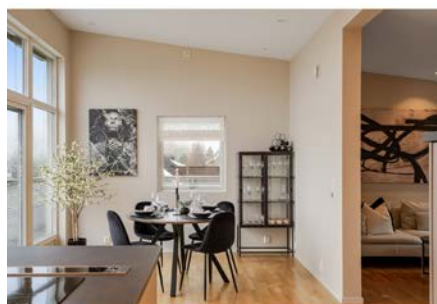

Innhold

Nøkkelinformasjon	2
Om eiendommen	4
Plantegninger	44
Tilstandsrapport	47
Egenerklæring	64
Nabolagsprofil	69
Budskjema	77

Om eiendommen

Om boligen

Arealer totalt

BRA - i: 116 kvm

BRA - e: 5 kvm

BRA totalt: 121 kvm

TBA: 55 kvm

Arealbeskrivelse

1. etasje

BRA-i: 58 kvm

Beskrivelse: Entré/gang, 3 soverom og bad/vaskerom.

BRA-e: 5 kvm

Beskrivelse: Utvendig bod.

TBA: 2 kvm

Beskrivelse: Platting ved inngang.

TBA: 13 kvm

Beskrivelse: Platting ved soverom.

2. etasje

BRA-i: 58 kvm

Beskrivelse: Stue/kjøkken, toalettrom og teknisk rom.

TBA: 40 kvm

Beskrivelse: Balkong.

Ikke målbare arealer

Carport, ikke beregningsmessig areal. Ca. areal: 17m².

Takstmannens kommentar til arealoppmåling

Arealet er beregnet ut ifra oppmålt bruksareal.

Arealbegreper:

BRA-i (internt bruksareal) - Bruksareal av boenheten(e) innenfor omsluttende vegger.

BRA-e (eksternt bruksareal) - Bruksareal av alle rom som ligger utenfor boenheten(e),

men som tilhører denne/disse.

TBA (terrasse- og balkongareal/åpent areal) - Arealet av terrasser, åpne balkonger, verandaer eller altaner tilknyttet boenheten(e).

GUA (gulvareal) - Ikke måleverdig gulvarealer som skyldes skråtak og lav himlingshøyde. GUA oppgis som en sum av BRA (bruksareal) og ALH (areal med lav himlingshøyde).

ALH (areal med lav himlingshøyde) - Areal med lav himlingshøyde (ALH) måles på samme måte som BRA, men man ser bort fra krav til himlingshøyde. ALH skal opplyses sammen med BRA. Se GUA over.

Arealer er hentet fra vedlagte tilstandsrapport og hvor disse arealmålingene er basert på Norsk Standard 3940:2023 Areal- og volumberegninger av bygninger. Arealet gjelder for tidspunktet da bygningen(e) ble målt. Beskrivelse av rom er basert på bruken av rommene på befaringstidspunktet. Rommenes bruk kan derfor være i strid med byggeforskriftene og/eller registrert/godkjent bruk. Se eventuelle anmerkninger under punktene «Standard» og/eller «Ferdigattest/brukstillatelse».

Tomtebeskrivelse

Felles eiertomt for sameiet på ca. 1 820,2m². Tomten er opparbeidet med gressplen. Delvis innhegnet med hekk. Montert levegg mot nabo i 2024. Gruset innkjøring og parkering.

Tomtestørrelse/-areal er hentet fra matrikkelutskrift (basert på oppmåling i digitalt kart). Det gjøres oppmerksom på at denne type arealangivelse (med tilhørende kart) kan være upresis og at man dermed kan få avvik i både areal og grenser ved en eventuell fremtidig oppmåling. Mangel grunnet avvikende grenser og/eller arealsvikt kan derfor ikke påberopes.

Beliggenhet

Boligen ligger i et populært og etablert boligområde ved Vesletjernet på Søbakken. God beliggenhet på Søbakken med kort gangveg til barneskole, barnehager, samt dagligvarebutikker og flere store varehus. Solrik beliggenhet med utearealer og stor balkong orientert mot syd. Fra hjemmet er det kun en kort gåtur til populær badeplass ved Sagtjernet og Vesletjernet, samt marka med friområder og skiløyper.

Stavåsen har skogstier for både sykling, løping og gåturer. Den mest populære turen går opp til Stavåsdammen med både badeplass, gapahuker og grillplass. Fra skistadioen i Stavåsen arrangeres Elverumstrimmen på sommerhalvåret som er like populært for små som for voksne. På vinterstid er det oppkjørte skiløyper her og med lysløype kan du ta en skitur på mørke vinterkvelder. Det er flere fotballbaner/skøytebane i kort radius fra boligen og ved barneskolen ligger en populær kunstgressbane.

Bydelen har et utbygd sykkel- og gangstinnett, samt nærhet til bybuss som tar deg til de

Øvrige bydelen, skystasjonen og Terningen Arena med bla. Høgskole. Sentrumskjernen i Elverum ligger ca. 2,4 km fra boligen med sine servicetilbud og bybussen stopper rett ved boligen.

Barnehage/Skole/Fritid

Barnehager:

- * Elverum kommune Ydalir barnehage, ca. 1,1 km.
- * Søbakken barnehage, ca. 2,4 km.
- * Stavåsbakken barnehage, ca. 3 km.

Skoler:

- * Ydalir skole, ca. 1 km.
- * Søbakken skole, ca. 1,1 km.
- * Elverum ungdomsskole, ca. 2,6 km.
- * Elverum videregående skole, ca. 3,3 km.

Type rapport

Tilstandsrapport

Byggemåte

Enebolig i kjede - Byggeår: 2019.

Byggegrunn med breelvvavsetning. På denne type boliger er det normalt at det ikke er etablert drenering. Takrennevann føres ut på terreng. Støpt plate på mark og grunnmur med ringmurselementer. Antatt isolert under betonggulv og utførelse med fuktsperre mot grunnen.

Takflatene er ikke besiktiget på grunn av snø. Lakkerte ståltakrenner og nedløp. Vannbrettbeslag på vinduer. Isbordbeslag. Større deler av utvendige beslag er ikke besiktiget på grunn av snø. Kun synlige beslag og takrenner er vurdert. Boligyttervegger i bindingsverk, isolert med mineralull. Yttervegg kledd med liggende panel. Synlig musebånd og lufting bak panel. Brannskillevegg mot nabobolig utført etter gjeldende brann- og lydkrav for byggeåret. Pulttakkonstruksjon. Lukket og kledd takkonstruksjon. Himling isolert med mineralull. Overbygget takkonstruksjon over inngang. Understøttet med tresøyle.

Vinduer med 3 lags isolerglass fra 2018. 1. etasje: Malt ytterdør med glassfelt. Terrassedør med 3 lags isolerglass. 2. etasje: Tofløyet terrassedør med 3 lags isolerglass fra 2018. Adkomst til åpen balkong fra stue. Oljet terrassebord i 2024. Utført av: egeninnsats. Impregnerte gulvkonstruksjoner. Understøttet med tresøyle. Utført med terrassebord og beiset- malt rekkverk. Areal på ca. 40m² ved stue. Adkomst til terrasseplattning fra soverom. Oljet terrassebord i 2024. Utført av: egeninnsats. Utført med impregnerte terrassebord. Areal på ca. 13m² Plattning ved inngang. Utført med terrassebord. Areal på ca. 2m².

Utvendig bod:

Støpt gulv. Lagretgods gjorde at gulvflatene ikke ble besiktiget. Oppført i bindingsverk, uisolert. Himling med panel. Malt ytterdør med glassfelt. Lys og strøm.

Caport:

Gruset gulv. Overflater med liggende panel. Himling med panel. Innfelt downlight i himling. Montert el.billader.

Beskrivelse av byggemåte er hentet fra tilstandsrapport datert 26.01.2026, utført av Erik Sørli.

Tilstandsrapporten angir også byggetekniske tilstandssvekkelser (tilstandsgrader-TG).

Det er gitt tilstandsgrad TG 2 (avvik som kan kreve tiltak) for følgende bygningsdeler-/komponenter:

* Innvendig > Overflater - 2: Det er påvist andre avvik: Det er påvist oppsprekking i overgang vegg/himling i stue/kjøkken.

Det er ikke gitt tilstandsgrad TG 3 (store eller alvorlige avvik) for noen bygningsdeler-/komponenter.

For ytterligere/detaljerte beskrivelser av avvik (herunder også konsekvens/behov for tiltak), øvrige tilstandsgrader og bygningsteknisk utførelse, også ved eventuelle andre bygninger, se tilstandsrapport som er et vedlegg i salgsoppgaven.

Sammendrag selgers egenerklæring

Selger har utarbeidet en egenerklæring (vedlagt salgsoppgaven) som kjøper må gjøre seg kjent med før budgivning. Selger har i egenerklæringen bemerket følgende:

11. Kjenner du til om det er/har vært utført arbeid på el-anlegget eller andre installasjoner (f.eks. oljetank, sentralfyr, ventilasjon)?

Svar: Ja, av faglært og ufaglært/egeninnsats/dugnad.

Beskrivelse: Satt opp elbil-lader.

Arbeid utført av: Elverum elektro AS.

11.1. Foreligger det samsvarserklæring (i henhold til forskrift om elektriske lavspenningsanlegg)?

Svar: Ja.

13. Har du ladeanlegg/ladeboks for elbil i dag?

Svar: Ja.

Beskrivelse: Elbil-lader.

23. Kjenner du til om det foreligger skaderapporter/ tilstandsvurderinger eller utførte

målinger?

Svar: Ja.

Beskrivelse: Tilstandsrapport fra forrige salg av boligen.

Innhold

Kjedet enebolig fra 2019 med inntilbygget carport og bod.

Boligen inneholder:

1. etasje: Entré, gang/trapperom, bad/vaskerom og 3 soverom hvorav det ene med utgang til terrasse.

2. etasje: Gang/trapperom, stue, spisestue med utgang til stor balkong, kjøkken, toalettrom og bod/teknisk rom.

Boligen har inntilbygget carport på ca. 17m² med elbil-lader og adkomst til utvendig bod på 5m².

Standard

Enebolig i kjede - Byggeår: 2019.

Normal standard på bygget ut ifra alder/konstruksjon. Bygget er jevnlig vedlikeholdt.

For øvrig beskrivelse av standard, se bildebeskrivelser.

Innbo og løsøre

Bransjens liste over løsøre og tilbehør legges til grunn for salget dersom ikke annet fremkommer av salgsoppgaven. Listen følger vedlagt salgsoppgaven. Det er full avtalefrihet om hva som skal følge med bolig og fritidsbolig ved salg. Hvis hvitevarer og/eller annet teknisk utstyr medfølger, gis det ingen garantier i forhold til tilstand, funksjonalitet og levetid på disse.

Hvitevarer

Integrerte hvitevarer på kjøkken medfølger i handelen.

Kun hvitevarer som er spesifikt angitt i salgsoppgaven, følger med. Dette gjelder uavhengig av om hvitevaren(e) eventuelt kan anses som integrerte.

Parkering

Parkering i inntilbygget carport med elbil-lader. I tillegg er det én parkeringsplass på felles parkeringsplass for sameiet.

Diverse

Iht. opplysninger fra Elvia AS er det ikke utført kontroll av det elektriske anlegget.

Historisk sett har boliger normalt blitt kontrollert omtrent hvert 20. år.

Feiing ble utført siste gang den 01.08.2023. Tilsyn ble sist gang utført den 02.05.2023,

uten pålegg om utbedringer. Det tas forbehold om feil/mangler ved eventuelle nye installasjoner og/eller forskriftskrav trådt i kraft etter siste tilsyn

Foretaket samarbeider med følgende foretak som tilbyr produkter eller tjenester i forbindelse med oppdraget:

- Help forsikring leverer boligkjøperforsikring
- Fremtind leverer boligselgerforsikring
- Banker i Eika-alliansen
- Leverandører knyttet til Overo (for eksempel tilbud fra strømleverandører)

Energi

Oppvarming

Oppvarming med ved og elektrisitet. Vedfyring med peisovn i stue. Elektrisk oppvarming med varmekabler i gang og baderomsgulv i 1. etasje, samt varmefolie i stue/kjøkken i 2. etasje. Boligen har balansert ventilasjon med varmegjenvinner.

Energimerke

C

Informasjon om energiklasse

Alle som skal selge eller leie ut eiendom må som hovedregel energimerke boligen og fremskaffe en energiattest. Unntak gjelder blant annet for frittstående bygninger med bruksareal på mindre enn 50 m². Det er eier som plikter å fremlegge energiattest og eier er selv ansvarlig for at opplysningene er riktige. For ytterligere informasjon se www.enova.no/nb/energimerking/energimerk-din-bolig. Dersom eier har energimerket boligen vil komplett energiattest fås ved henvendelse til megler.

Økonomi

Total prisantydning eksklusiv omkostninger

Kr 4 350 000

Omkostninger kjøper

4 350 000 (Prisantydning)

Omkostninger

108 750 (Dokumentavgift)

300 (Panteattest kjøper)

545 (Tinglysningsgebyr pantedokument)

545 (Tinglysningsgebyr skjøte)

16 900 (Boligkjøperforsikring - fem års varighet (valgfritt))

2 800 (Advokatforsikring for boligeiere - ett års varighet (valgfritt))

110 140 (Omkostninger totalt)
127 040 (med Boligkjøperforsikring - fem års varighet)
129 840 (med Boligkjøperforsikring inkludert ett år med Advokatforsikring for boligeiere)

4 460 140 (Totalpris. inkl. omkostninger)
4 477 040 (Totalpris. inkl. omkostninger (med Boligkjøperforsikring - fem års varighet))
4 479 840 (Totalpris. inkl. omkostninger (med Boligkjøperforsikring inkludert ett år med Advokatforsikring for boligeiere))

Regnestykket forutsetter at det kun tinglyses ett pantedokument og at eiendommen selges til prisantydning. Det tas forbehold om endringer i offentlige avgifter/gebyrer.

Kommunale avgifter

Kommunale avgifter utgjør totalt ca. kr. 24 103,31,- for 2026.

For 2026 gjelder følgende satser for kommunale avgifter (inkl. mva.):

- * Abonnementsgebyr vann: Kr. 693,68,-
- * Stipulert forbruk vann (grunnlag: 139,2 kubikk): Kr. 3 137,57,-
- * Abonnementsgebyr kloakk: Kr. 838,12,-
- * Stipulert forbruk kloakk (grunnlag: 139,2): Kr. 3 873,94,-
- * Renovasjon: Kr. 5 476,-
- * Feie- og tilsynsgebyr: Kr. 616,-
- * Eiendomsskatt: Kr. 9 468,-

Det er ikke registrert vannmåler på adressen og gebyrene for vann/avløp avregnes etter areal. Størrelse på renovasjonsavgift avhenger av størrelse på dunk(er). Feie- og tilsynsgebyr avhenger av hvor mange pipeløp som må feies/inspiseres. Det gjøres oppmerksom på at avgiftene normalt justeres/reguleres årlig.

Formuesverdi primærbolig

Kr 1 007 620 for år 2024

Formuesverdi sekundærbolig

Kr 4 030 480 for år 2024

Tilbud om lånefinansiering

Aktiv Eiendomsmegling samarbeider med sparebankene i Eika Alliansen om formidling av finansielle tjenester. Ta gjerne kontakt med megler for formidling av et uforpliktende tilbud om finansiering. Meglerforetaket kan motta provisjon ved formidling av finansielle tjenester.

Boenheten

Eierseksjonen er en del av et sameie bestående av totalt 3 eierseksjoner. Det er ikke organisert noen formell drift rundt sameiet. Det innbetales ikke felleskostnader til sameiet, da hver eierseksjon svarer for sine driftsutgifter alene. Det er ikke kjent om det er utarbeidet vedtekter eller husordensregler for sameiet. Eierseksjonene i sameiet har likevel anledning til å gå sammen og organisere å etablere et mer formelt sameie, herunder også å legge opp til innkreving av felleskostnader for å dekke felles drift og interesser.

Sameiet

Vedtekter/husordensregler

Vi oppfordrer alle til å sette seg inn i gjeldende vedtekter og husordensregler. Dokumentene følger vedlagt i salgsoppgaven.

Offentlige forhold

Eiendommens betegnelse

Gårdsnummer 90, bruksnummer 239, seksjonsnummer 3 i Elverum kommune.
1/3-del av gårdsnummer 26, bruksnummer 415 i Elverum kommune.

Tinglyste heftelser og rettigheter

Andel i realsameie:

* Opprettelse av realsameie, tinglyst den 08.02.2019, dagboknummer 168256. Denne matrikkelenheten har 1/3-andel i gnr. 26, bnr. 415 i Elverum kommune.

Følgende tinglyste heftelser (dokument) vil følge med eierseksjonen:

* Seksjonering, tinglyst den 20.12.2018, dagboknummer 1719047. Opprettet seksjoner: SNR: 3. Formål: Bolig. Tilleggsdel: Bygning. Sameiebrøk: 1/3.

Dokumentet kan ses hos meglerforetaket eller utleveres på forespørsel.

Ferdigattest/brukstillatelse

Det ble utstedt ferdigattest for kjedede eneboliger med carporter samt opparbeidelse av veg- og parkeringsareal.

Det er mottatt byggetegninger fra kommunen. Innholdet i disse synes å være i samsvar med dagens bruk.

Vei, vann og avløp

Adkomst til sameiets eiendom fra offentlig vei via privat stikkvei. Det er ikke kjent med at det er opprettet eller tinglyst avtale om veirett. Det må påregnes kostnader til brøyting og vedlikehold av veien.

Eiendommen er tilknyttet offentlig vann- og avløpsnett via felles privat fordelingsnett. Boligene har selv ansvaret for det private fordelingsnettet.

Regulerings- og arealplaner

Eiendommen omfattes av detaljregulering for "Nyfund" fra 2013. Reguleringsformål for eiendommen er boligbebyggelse (1 777m²) og renovasjonsanlegg (10m²). Det gjøres oppmerksom på at 201m² av eiendommen ligger i hensynsone for krav vedrørende infrastruktur (H410_1). Eiendommen omfattes også av eldre utgått/erstattet reguleringsplan for "Røsslyngvegen 29" fra 2007, samt eldre reguleringsplan for "Grustak Løvbergsmoen" fra 1988.

Eiendommen omfattes av kommunedelplan for Elverum byområde fra 2019, hvor eiendommen er avsatt/utnyttet til nåværende boligbebyggelse (61m²) og grønstruktur (1 759m²).

Det er også kommuneplan under arbeid som berører eiendommen. Det foreligger planforslag av kommuneplanens arealdel 2025-2036, id: 2023001. Det er ikke kjent om og/eller hvordan denne vil berøre eiendommen.

Adgang til utleie

På generelt grunnlag er det tillatt å leie ut egen bolig eller del av egen bolig, så lenge formålet med utleien er i samsvar med godkjent bruk av gjeldende leieobjekt og/eller areal. Eiendommen står i matrikkelen registrert med én bruksenhet.

Legalpant

De andre sameierne har panterett i seksjonen for krav mot sameieren som følger av sameieforholdet. Pantekravet kan ikke overstige et beløp som for hver bruksenhet svarer til 2 G (folketrygdens grunnbeløp). Kommunen har legalpant i eiendommen for forfalte krav på eiendomsskatt, og kommunale avgifter/gebyrer.

Konsesjon

Erverv av eiendommen er konsesjonsfritt.

Odelsrett

Det er ikke kjent med at det hviler odel på eiendommen.

Kontraksgrunnlag

Kjøpsbetingelser

Eiendommen skal overleveres til kjøper i tråd med det som er avtalt. Det er viktig at kjøper setter seg grundig inn i alle salgsdokumentene, herunder salgsoppgave, tilstandsrapport og selgers egenerklæring. Kjøper anses kjent med forhold som er tydelig beskrevet i salgsdokumentene. Forhold som er beskrevet i salgsdokumentene

kan ikke påberopes som mangler. Dette gjelder uavhengig av om kjøper har lest dokumentene. Alle interessenter oppfordres til å undersøke eiendommen nøye, gjerne sammen med fagkyndig, før bud inngis. Kjøper som velger å kjøpe usett, kan som hovedregel ikke gjøre gjeldende som mangel noe kjøper burde blitt kjent med ved undersøkelse av eiendommen, eller som er tydelig beskrevet i salgsdokumentene. Hvis noe trenger avklaring, anbefaler vi at kjøper rådfører seg med eiendomsmegler eller en fagkyndig før det legges inn bud.

Kjøper har krav på at eiendommen er i henhold til avtalen. Hvis det ikke er avtalt noe særskilt, kan eiendommen ha en mangel dersom den ikke er slik kjøper må kunne forvente ut ifra blant annet boligens alder, type og synlige tilstand. Det samme gjelder hvis det er holdt tilbake eller gitt uriktige opplysninger om eiendommen som ikke er rettet i tide på en tydelig måte, og man må gå ut fra at opplysningen har virket inn på avtalen. En bolig som har blitt brukt i en viss tid, har vanligvis blitt utsatt for slitasje, og skader kan ha oppstått. Slik bruksslitasje må kjøper regne med, og det kan avdekkes enkelte forhold etter overtakelse som gjør utbedringer nødvendig. Normal slitasje og skader som trenger utbedring, er innenfor hva kjøper må forvente, og vil ikke utgjøre en mangel.

Boligen kan også ha en mangel hvis opplyst areal avviker fra faktisk størrelse. Avviket må være minst 2 prosent, og minst 1 kvadratmeter. Det er likevel ikke en mangel dersom selger godtgjør at kjøperen ikke la vekt på opplysningen, jf. avhendingsloven § 3-3 (2).

Ved beregning av et eventuelt prisavslag eller erstatning, må kjøper selv dekke tap/kostnader opp til et beløp på kr 10 000 (egenandel). Egenandel kommer først på tale når det er konstatert mangel ved eiendommen.

Hvis kjøper ikke er forbruker, selges eiendommen "som den er", og selgers ansvar er da begrenset, jf. avhl. § 3-9, første ledd 2. pkt. Avhl. § 3-3 (2) fravikes, og hvorvidt et innendørs arealavvik karakteriseres som en mangel vurderes etter avhl. § 3-8.

Informasjon om kjøpers undersøkelsesplikt, herunder oppfordringen om å undersøke eiendommen nøye, gjelder også for kjøpere som ikke anses som forbrukere. Med forbrukerkjøp menes kjøp av eiendom når kjøperen er en fysisk person som ikke hovedsakelig handler som ledd i næringsvirksomhet.

Overtakelse

Overtakelse etter nærmere avtale med selger.

Dersom annet ikke avtales, sendes skjøte/hjemmelsdokument for tinglysing i etterkant av overtakelse.

Budgivning

Budgivning i forbrukerforhold

Budgivere oppfordres til å legge inn bud elektronisk. Dette gjøres på eiendommens

hjemmeside på aktiv.no, ved å bruke «Gi bud»-knappen. Ved elektronisk budgivning, samtykker budgiver til elektronisk kommunikasjon. Eiendomsmegler skal legge til rette for en forsvarlig avvikling av budrunden og kan ikke videreformidle bud med en kortere akseptfrist enn kl. 12.00 første virkedag etter siste annonserte visning. Etter klokken 11:30 anbefaler vi akseptfrist på minimum 30 minutter. Bud bør legges inn i god tid før konkurrerende buds akseptfrist utløper. Megler kan ikke formidle bud med forbehold om at budet, eller forbehold i budet (hemmelige bud/hemmelige forbehold), skal holdes skjult for andre budgivere og interessenter.

For øvrig henvises til forbrukerinformasjon om budgivning i salgsoppgaven. Oppdragsgiver er oppfordret til å ikke ta imot bud direkte fra budgiver, men å henvise budgiver videre til megler. Som kjøper vil du få forelagt kopi av budjournal. Alle bud vil bli gjort kjent for kjøper og selger i handelen. Øvrige budgivere kan be om å få en kopi av budjournal i anonymisert form.

Budgivning utenfor forbrukerforhold

Budgivere oppfordres til å legge inn bud elektronisk. Dette gjøres på eiendommens hjemmeside på aktiv.no, ved å bruke «Gi bud»-knappen. Ved elektronisk budgivning, samtykker budgiver til elektronisk kommunikasjon. Det anbefales at hvert bud har en akseptfrist som muliggjør en forsvarlig avvikling av budrunden. Vi anbefaler minimum 30 minutter akseptfrist. Oppdragsgiver er oppfordret til å ikke ta imot bud direkte fra budgiver, men å henvise budgiver videre til megler. Megler kan ikke formidle bud med forbehold om at budet, eller forbehold i budet (hemmelige bud/hemmelige forbehold), skal holdes skjult for andre budgivere og interessenter.

Opplysningene i salgsoppgaven er godkjent av selger. Alle interessenter oppfordres imidlertid til grundig besiktigelse av eiendommen, gjerne sammen med fagmann før bud inngis.

Etter aksept av bud, vil eiendommens salgssum bli meddelt de som ev. måtte etterspørre denne. Eiendommens salgssum vil bli offentlig tilgjengelig ved overføring av hjemmel.

Betalingsbetingelser

Med mindre annet er avtalt forutsettes det at kjøpesum inkludert omkostninger er innbetalt og disponibelt på meglerforetakets klientkonto innen overtakelse. Kjøpesummen skal innbetales fra norsk finansinstitusjon og/eller fra kjøpers egen konto i norsk finansinstitusjon.

Det forutsettes av skjøtet tinglyses på ny eier, med mindre det er tatt andre forbehold i budgivningen.

Hvitvaskingsreglene

Megler har plikt til å gjennomføre kundetiltak. Hvis kjøper ikke bidrar til at megler får gjennomført kundetiltak og dette fører til at transaksjonen ikke kan gjennomføres eller blir forsinket, misligholder kjøper avtalen. Etter 30 dager er misligholdet vesentlig. Dette gir selger rett til å heve og gjennomføre deknings salg for kjøpers regning.

Personopplysninger

Personopplysninger blir behandlet i samsvar med personopplysningsloven.

Boligselgerforsikring

Selger har tegnet boligselgerforsikring som dekker selgers ansvar etter avhendingsloven begrenset oppad til kr 14 000 000,-. Det er boligdelen av eiendommen som dekkes av forsikringen.

Selger har utarbeidet en egenerklæring (vedlagt i salgsoppgaven) og som kjøper må gjøre seg kjent med før budgivning. Se også punktet "Sammendrag selgers egenerklæring".

Boligkjøperforsikring

Vedlagt i salgsoppgaven følger informasjon om Boligkjøperforsikring og Advokatforsikring for boligeiere fra HELP Forsikring AS. Boligkjøperforsikring er en rettshjelpsforsikring som gir trygghet og profesjonell juridisk hjelp dersom det oppdages uventede feil eller mangler ved boligen de neste fem årene. Boligkjøperforsikring + Advokatforsikring for boligeiere har samme dekning som boligkjøperforsikring, med tillegg av fullverdig advokathjelp på viktige rettsområder i privatlivet. Les mer om begge forsikringene i vedlagt materiell eller på help.no. Det gjøres oppmerksom på at boligkjøperforsikring kun kan tegnes av forbruker. Meglerforetaket mottar kr 5 600/5 600/5 900 i kostnadsgodtgjørelse, avhengig av boligtype, samt et tillegg på kr 1 000 ved salg av Advokatforsikring for boligeiere.

Meglens vederlag

Det er avtalt en provisjon på 1,5% av salgssummen, minimum kr 49.000,-, ved gjennomføring av salgsoppgjøret. I tillegg kommer tilretteleggingsgebyr (kr 11.900,-), oppgjørsvederlag (kr 6.250,-), visninger/overtagelse (kr 2.500,- per stykk), markedspakke (kr 21.500,-), søk eiendomsregister og elektronisk signering (kr 2.190,-) samt innhenting av opplysninger (kr 15.500,-). Alle beløp er inklusive mva. Meglerforetaket har ikke krav på provisjon og oppgjørshonorar dersom handel ikke kommer i stand i oppdragstiden eller hvis oppdraget sies opp.

Ansvarlig megler

Espen Strøm
Eiendomsmegler/Daglig leder
espen.strom@aktiv.no
Tlf: 415 60 500

Oppdragstaker

Aktiv Eiendomsmegling Elverum AS, organisasjonsnummer 913682122
Storgata 10, 2408 Elverum

Salgsoppgavedato

27.01.2026



En flott kjedet enebolig fra 2019 med solrike uteplasser, fin utsikt og lettstelt hage.



Boligen har inntilbygget carport på ca. 17m² med elbil-lader og adkomst til utvendig bod på 5m².



Du ønskes velkommen inn via et hyggelig overbygget inngangsparti. Stikkontakt og utekran montert på veggen.



Når du entrer boligen, kommer du inn i en stor, innbydende og praktisk entré.

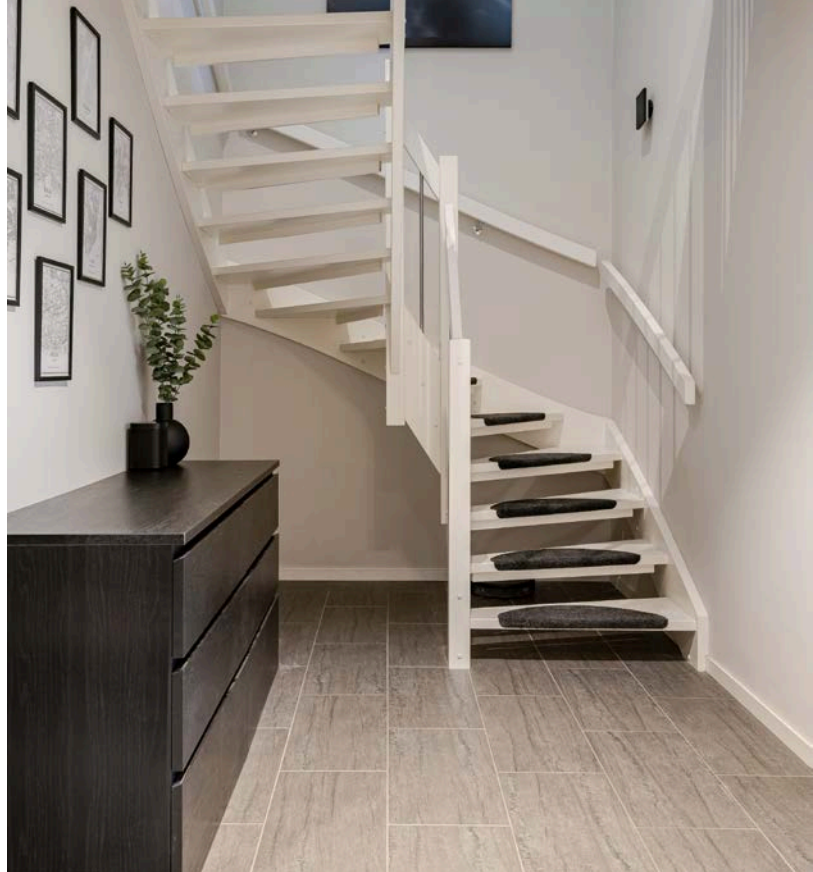

God og moderne standard med fliser på gulv, elektriske varmekabler og glatte lysmalte overflater.



I entréen har du god oppbevaringsplass i flere flotte garderobeskap som medfølger i handelen, samt ytterligere plass til oppheng, skoskap og kommoder.



Boligen har en god planløsning over to plan. Oppholdsrommene er fint plassert i 2. etasje og er naturlig avdelt i ulike soner, samtidig som det er åpent og sosialt.



Mot sydvest har du en stor og flott spisestue i åpen løsning med kjøkkenet. Den gjennomgående og åpne planløsningen med store vindusflater sørger for rikelig med naturlig lys.



Fantastisk spisestue med store vindusflater som slipper inn rikelig med lys, samtidig som det ikke er innsyn og fin utsikt. Ekstra god takhøyde gir en luftig romfølelse.



Det er god plass til et stort spisebord som blir et naturlig samlingspunkt til både hverdag og fest!



Fra spisestuen er det doble dører ut til balkongen som blir en naturlig forlengelse av rommet på sommerstid.



Stor og solrik balkong på ca. 40m² - dette er uten tvil en fin plass for lange og late sommerdager!



Beliggenheten i høyden og mot sydvest sørger for prima solforhold, fine solnedganger og utsikten er knallbra til å være Elverum.



Balkongen har terrassebord på gulv og god plass til sittegrupper etter eget ønske og behov. Oljet terrassebord i 2024.



Boligen disponerer en lettstelt hage som er opparbeidet med plen og delvis innhegnet med hekk.



Den gode størrelsen gjør at du enkelt kan innrede med ulike soner og flere sittegrupper.



Fra hjemmet er det kun en kort gåtur til populær bade plass ved Sagtjernet og Vesletjernet, samt marka med friområder og skiløyper.



God og moderne standard med parkett på gulv med varmefolie under, glatte lysmalte overflater, skjult elektrisk anlegg og downlights i himlingen.



Som et fint midtpunkt i stuen har du en moderne vedovn som gir god varme, samt bidrar til ekstra hygge både fra sofakroken og spisebordet. I tillegg er det varmemefolie i gulvene.



Kjøkkenet ligger i en fin og sosial åpen løsning med spisestuen. Praktisk utformet kjøkken med en halvøy som sørger for masse benkeplass, samt sitteplass med barstoler om ønskelig.

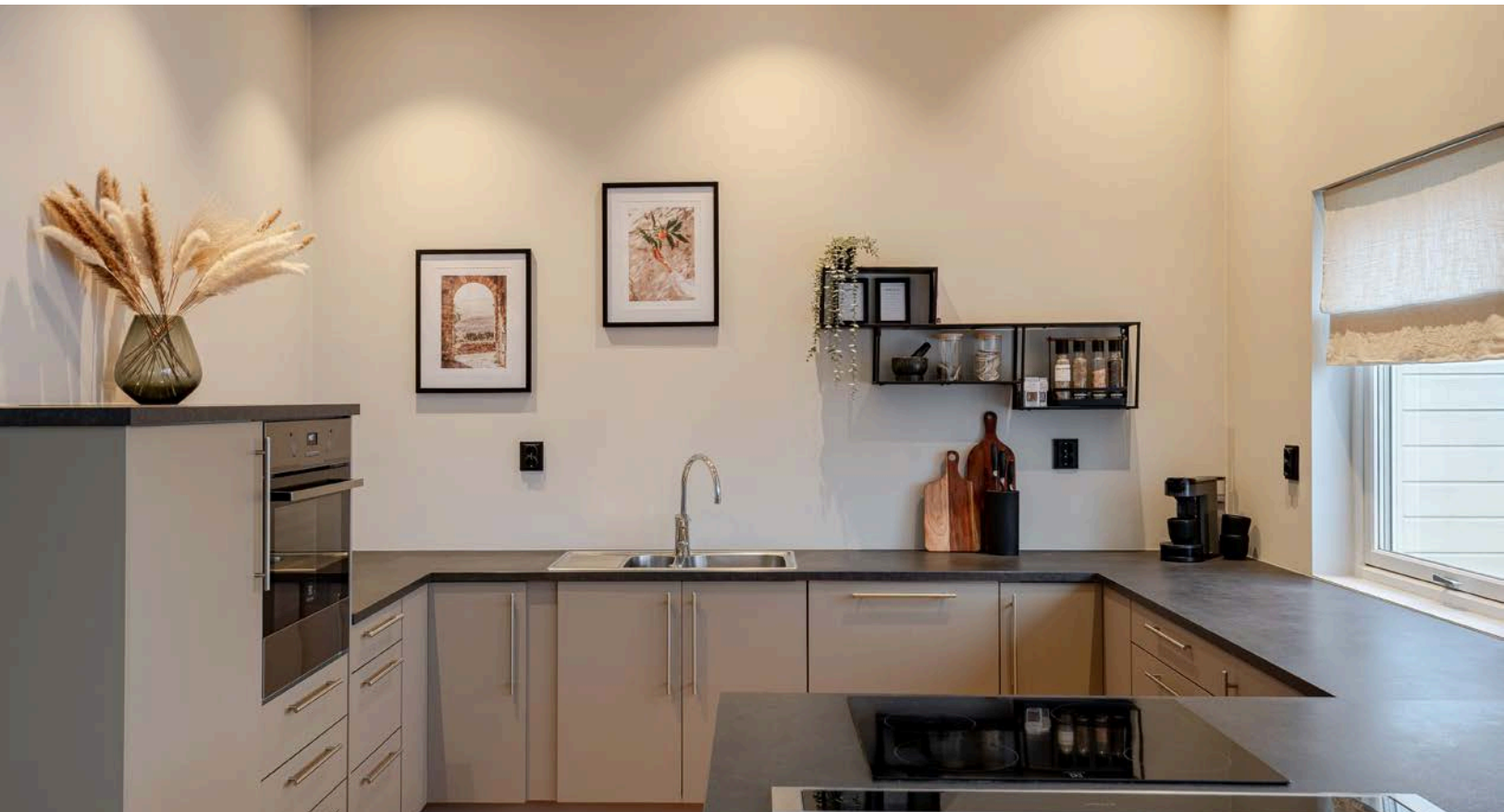

Moderne Sigdal-kjøkken fra 2019 med glatte fronter og laminert benkeplate med nedfelt oppvaskkum.



Kjøkkenet er utstyrt med medfølgende integrerte hvitevarer som nedfelt platetopp med integrert ventilator, stekeovn, oppvaskmaskin og kjøleskap.



Boligen har balansert ventilasjon med varmegjenvinner som sørger for et sunt og godt innneklima hele året.



Det er også montert komfyrvakt og lekkasjestopper under kjøkkenbenk.



Lys og fin stue med god plass til stor sofagruppe med salongbord og mediemøblement med tv.



Alle vinduene i boligen er utstyrt med moderne 3-lags isolerglass fra 2018, noe som gir god energieffektivitet og komfort året rundt.



I tilknytning til oppholdsrommene i 2. etasje har du et praktisk ekstra toalettrom. Toalettrommet er utstyrt med moderne servantskap med speil over, vegghengt toalett og balansert ventilasjon.



Boligen har 3 fine soverom som alle ligger i 1. etasje med enkel tilgang til baderommet.



Hovedsoverommet er et lyst og innbydende rom av god størrelse.



Veggen bak sengen er dekorert med tidsriktige trespiler. God oppbevaringsplass i garderobeløsning med skap på begge sider i tillegg til veggengte skap over.



Soverommet har parkett på gulv, glatte overflater malt i en fin og varmefarge og skjult elektrisk anlegg.



På soverommet er det også god oppbevaringsplass i en åpen garderobeløsning med skuffer og oppheng.



Fra soverommet er det utgang til en solrik sydvendt terrasse på ca. 13m². Terrassen er overbygget og har terrassebord på gulv som ble oljet i 2024.



Solrik og romslig hage opparbeidet med gressplen. Hagen er innhegnet med hekk som gir en fin innramming og privatliv.



Dette er uten tvil en skikkelig fin plass for lange og late sommerdager! Det er også kort gange til populær badeplass ved Sagtjernet og Vesletjernet.



Soverom 2 er også et stort, lyst og fint rom. Soverommet har to store vinduer som slipper inn rikelig med naturlig lys.



Soverommet er i dag innredet som et nydelig barnerom, men kan også fint innredes som et hovedsoverom.



På soverommet er det plass til seng, kontorpult og garderoabeløsninger - alt etter eget ønske og behov.



Soverommet har parkett på gulv, glatte overflater malt i en innbydende farge og skjult elektrisk anlegg.



Soverom 3 er et noe mindre rom som passer perfekt som barnerom, gjesterom eller kontor.

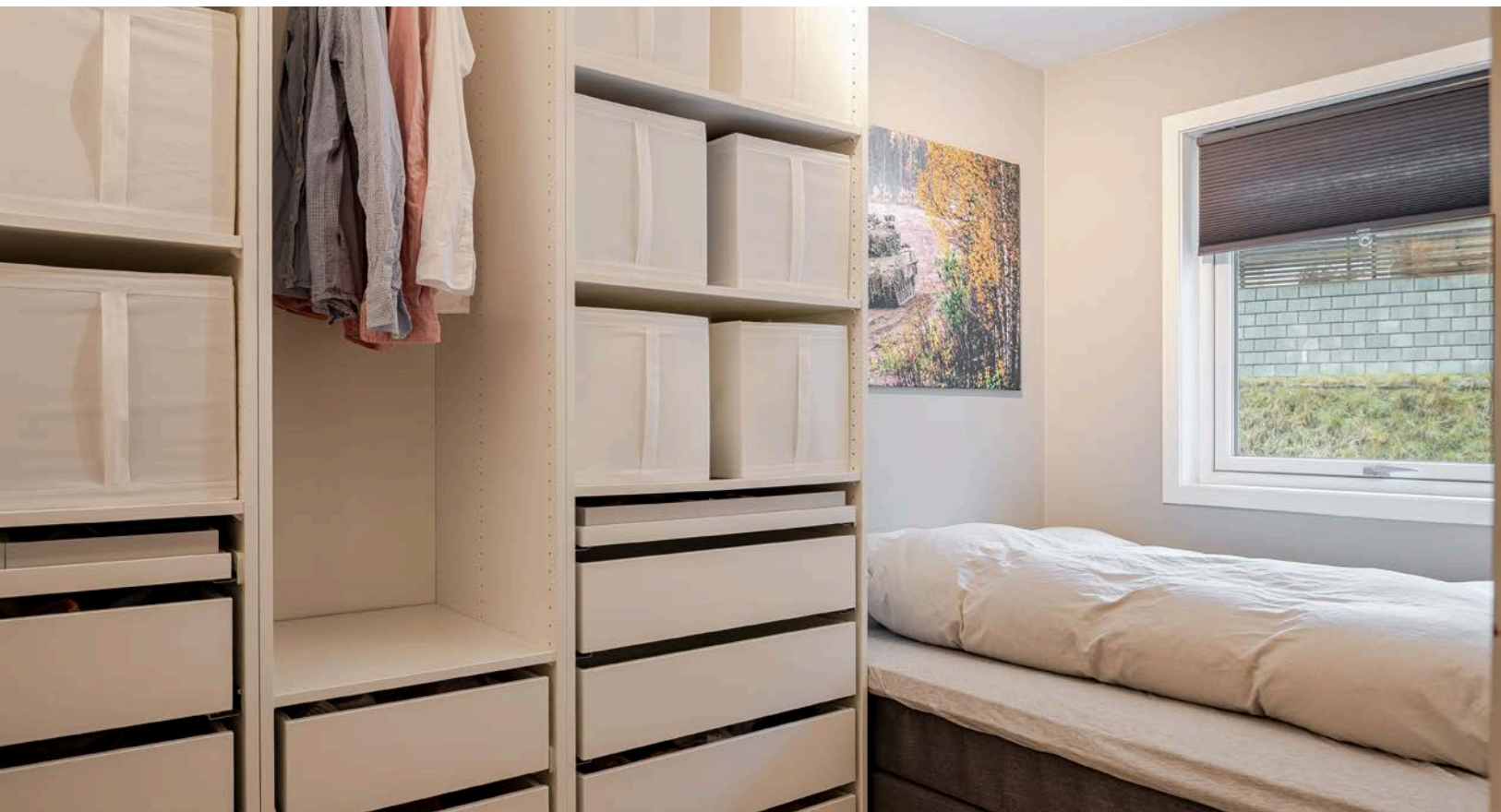

Soverommet har god standard med parkett på gulv, skjult elektrisk anlegg og glatte lysmalte overflater.



På soverommet er det god oppbevaringsplass i åpen garderobeløsning med skuffer, hyller og oppheng.



I tilknytning til soverommene i 1. etasje har du et stort, lyst og moderne badrom fra byggeåret 2019. Moderne badromsinnredning med skuffer og heldekkende servant, speil med integrert belysning over.



Baderommet er utstyrt med dusjhjørne med innfellbare glassdører og både hånd- og regnfallsdusj, samt vegghengt toalett. Det er også god plass til både vaskemaskin og tørketrommel.

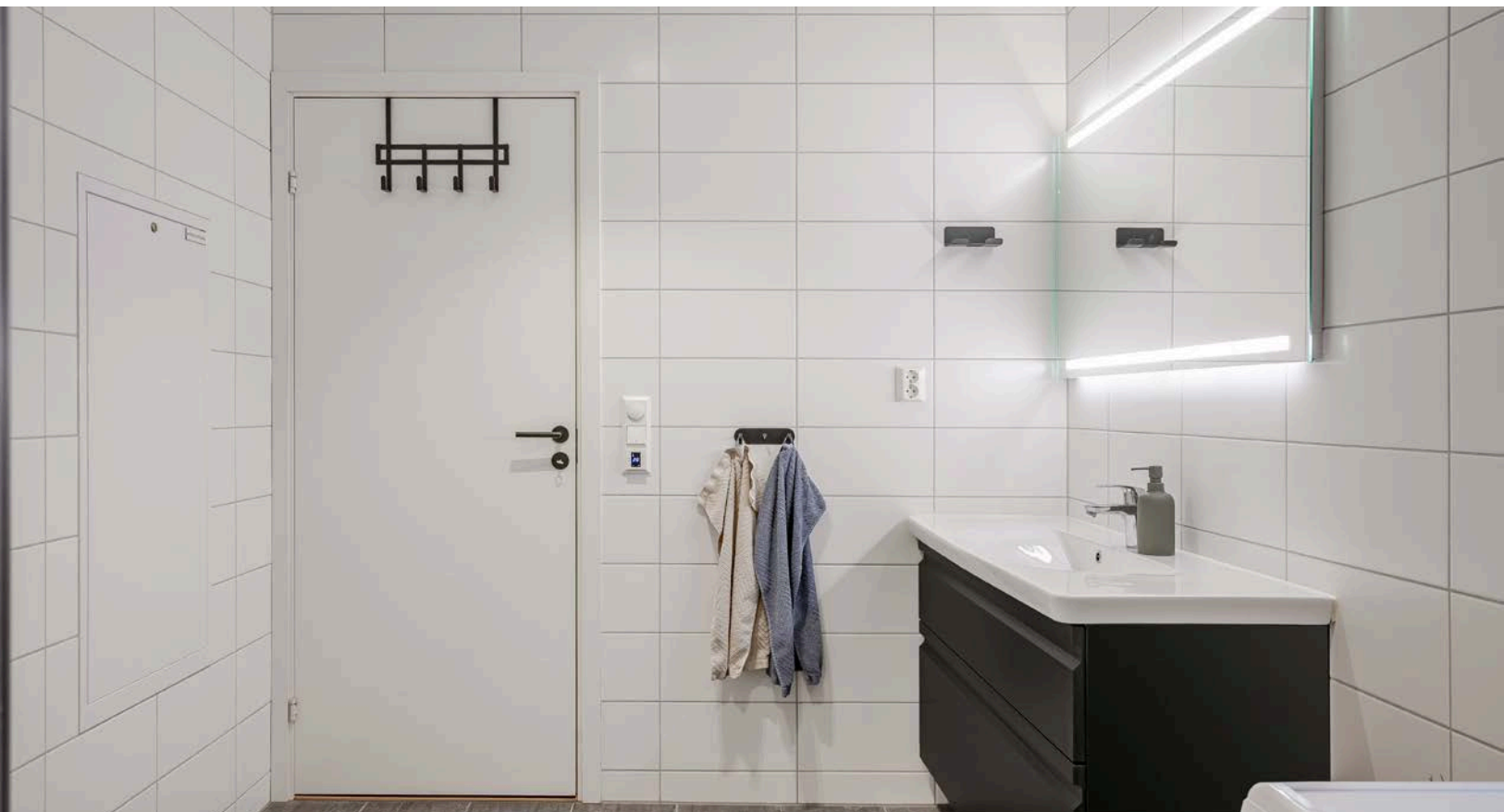

Baderommet har grå fliser på gulv med elektriske varmekabler under, hvite fliser på veggene, downlights i himlingen og avtrekk via balansert ventilasjon.



Boligen ligger i et populært og etablert boligområde ved Vesletjernet på Søbakken. God beliggenhet på Søbakken med kort gangveg til barneskole, barnehager, samt dagligvarebutikker og flere store varehus.



Stavåsen har skogstier for både sykling, løping og gåturer. Den mest populære turen går opp til Stavåsdammen med både badeplass, gapahuker og grillplass. På vinterstid er det oppkjørte skiløyper her og med lysløype kan du ta skitur på kvelden.

2. etasje



Plantegningen er en ikke målbar illustrasjon og avvik kan forekomme.

Plantegningen er ikke i målestokk og noe avvik kan forekomme.
Megler/selger tar ikke ansvar for evt. feil.

Vedlegg

Tilstandsrapport

 Enebolig i kjede

 Røsslyngvegen 23 , 2409 ELVERUM

 ELVERUM kommune

 gnr. 90, bnr. 239, snr. 3

Sum areal alle bygg: BRA: 121 m² BRA-i: 116 m²



Befaringsdato: 20.01.2026

Rapportdato: 26.01.2026

Oppdragsnr.: 14566-1949

Referansenummer: US6754

Autorisert foretak: Sørlie Takst AS

Sertifisert Takstingeniør: Erik Sørlie



Tilstandsrapporten er gyldig ett år fra rapportdato. Oppstår det skader eller skjer det endringer på eiendommen, bør du som selger be om en oppdatert tilstandsrapport.

Sørli Takst AS

Sørli Takst AS er ett takseringsfirma lokalisert i Hamar. Vi tilbyr en detaljert og grundig takstrapport av din bolig.

Rapportansvarlig



Erik Sørli

Uavhengig Takstingeniør

erik@stakst.no

971 22 916



Dette trenger du å vite om tilstandsrapporten



Hva er en tilstandsrapport?

En tilstandsrapport beskriver synlige skader/avvik eller tegn på skader/avvik på boligen. Rapporten fremhever vanligvis ikke positive egenskaper ved boligen.



Hva vurderer en bygningsakkyndig?

Den bygningsakkyndige vurderer boligen ut fra hva man kan forvente av en bygning av samme alder og type. Vurderingen gjøres som regel mot hvordan det var vanlig å bygge og regler som gjaldt da boligen ble oppført (søknadstidspunktet). Forhold som er vanlige for bygningens alder, slik som slitasje etter normal bruk regnes ikke som avvik.



Hva inneholder tilstandsrapporten?

Den bygningsakkyndige undersøker rom og bygningsdeler slik det kommer frem av [Forskrift til avhendingsloven](#). Tilstandsrapporten inneholder bare avvik som den bygningsakkyndige kan se eller kontrollere med enkle hjelpemidler. Det gjøres ikke nærmere undersøkelser slik som åpning av vegger eller andre bygningsdeler. I vegg mot våtrom og rom under terreng kan det borres et hull for å gjøre enkle undersøkelser slik som fuktøk.

Når du kjøper en brukt bolig

Når du kjøper en brukt bolig, er det viktig å være oppmerksom på at dette ikke kan sammenlignes med å kjøpe en ny bolig. Måten boligen ble bygget på kan være annerledes enn i dag. Bygninger svekkes over tid, og utsettes for slitasje blant annet på grunn av bruk og vær og vind. Mange boliger fornyes helt eller delvis, noen i flere omganger, eller det oppføres tilbygg. Særlig for boliger som er pusset opp eller endret, er det viktig å merke seg at fornyelse av overflater ikke nødvendigvis betyr at bygningsdeler under er forbedret.

Vurdering mot byggeregler

Den bygningsakkyndige vil vurdere boligen mot hvordan det var vanlig å bygge og regler som gjaldt på søknadstidspunktet. Den bygningsakkyndige ser etter avvik som har betydning for og som reduserer boligens funksjon og verdi, og som kommer frem av forskrift til avhendingslova.

Tilstandsrapporten beskriver ikke hele boligen

BYGNINGSSAKKYNDIGE SER FOR EKSEMPEL IKKE PÅ

- vanlig slitasje og normal vedlikeholdstilstand
- bagatellmessige forhold som ikke påvirker bygningens bruk eller verdi vesentlig
- skjulte installasjoner
- installasjoner utenfor bygningen
- full funksjonstesting av el- og VVS-installasjoner
- geologiske forhold og bygningens plassering på grunnen
- bygningens planløsning
- bygningens innredning
- løssøre slik som hvitevarer
- utendørs svømmebasseng og pumpeanlegg
- bygningens estetikk og arkitektur
- bygningens lovlighet (bortsett fra bruksendringer, brannceller og forhold som åpenbart kan påvirke helse, miljø og sikkerhet)
- fellesarealer (med mindre boligeier har vedlikeholdsplikt for fellesarealer og dette er kjent for bygningsakkyndig, eller fellesarealet har en særlig tilknytning til boligen).

© iVerdi 2023

Malen til denne rapporten, inkludert standardtekstene fra Verdi er vernet etter åndsverkloven og kan kun benyttes av av kunder hos iVerdi. For andre aktører er eksemplarframstilling av malen og standardtekster, som utskrift og annen kopiering til bruk som grunnlag for tilsvarende rapporter, bare tillatt når det er hjemlet i lov (kopiering til privat bruk, sitat o.l.) eller avtale med iVerdi ([Hjem-iVerdi](#)).

Utnyttelse i strid med lov eller avtale kan medføre erstatnings- og straffeansvar.

Dette trenger du å vite om tilstandsrapporten

Tilstanden vurderes med ulike tilstandsgrader

Tilstanden gir uttrykk for en gitt forventet tilstand, blant annet vurdert ut fra alder og normal bruk. Ved Tilstandsgrad 0 (TG0) og Tilstandsgrad 1 (TG1) gir den bygningsakkyndige normalt ingen begrunnelse for valg av tilstandsgrad. Grunnen er at bygningen eller bygningsdelen da bare har normal slitasje. Ved skjulte konstruksjoner kan alder alene avgjøre tilstandsgrad. Når bygningsakkyndige anbefaler tiltak, for eksempel utbedringer, må brukeren av rapporten vurdere om tiltakene er nødvendige og lønnsomme.

Når den bygningsakkyndige velger tilstandsgrad, baseres vurderingen på faste kriterier som følger av gjeldende bransjestandard for Teknisk tilstandsanalyse ved omsetning av bolig og Forskrift til avhendingslova.



TILSTANDSGRAD 0, TG0: INGEN AVVIK

Bygningsdelen skal være tilnærmet ny, ikke vise tegn på slitasje og det skal være lagt frem dokumentasjon på faglig god utførelse. Det er ingen merknader til delen.



TILSTANDSGRAD 1, TG1: MINDRE AVVIK

Bygningsdelen skal bare ha normal slitasje, og straktiltak skal ikke anses som nødvendig. Graden kan også brukes når delen er ny, men der dokumentasjon på faglig god utførelse mangler.



TILSTANDSGRAD 2, TG2: VESENTLIGE AVVIK OG MINDRE AVVIK SOM ETTER NS 3600 GIR TG 2

Bygningsdelen skal enten ha feil utførelse, en skade eller symptomer på skade, sterk slitasje eller nedsatt funksjon. Graden gis når bygningsdelen trenger vedlikehold eller tiltak i nær fremtid. Graden skal også brukes når delen er gammel og det er grunn til å varsle om faren for skader på grunn av alderen, eller når det er grunn til å overvåke delen spesielt på grunn av fare for større skader eller følgeskader.



TILSTANDSGRAD 3, TG3: STORE ELLER ALVORLIGE AVVIK

Denne tilstandsgraden brukes ved kraftige tegn på forhold som man må regne med trenger utbedring straks eller innen kort tid. Det er påvist funksjonssvikt eller sammenbrudd.



IKKE UNDERSØKT/IKKE TILGJENGELIG FOR UNDERSØKELSE

Det kan være avvik/skader som ikke er avdekket.

Informasjon om utbedringskostnader

Utbedringskostnadene i rapporten er sjablongmessige anslag basert på observerte forhold som feil, skader eller uregelmessigheter, samt foreslåtte tiltak. Disse anslagene er veiledende, angis i fem intervaller, er basert på generelle erfaringstall, og må ikke forveksles med konkrete pristilbud fra håndverkere eller entreprenører. Faktiske kostnader kan variere betydelig, avhengig av individuelle valg, materialpriser og markedsforhold. For å få en nøyaktig vurdering av utbedringskostnadene anbefales ytterligere undersøkelser og innhenting av flere pristilbud fra kvalifiserte fagfolk. Slike anslag gis for TG3, der dette er mulig.



Tiltak under kr 20 000



Tiltak mellom kr 20 000 – 100 000



Tiltak mellom kr 100 000 – 200 000



Tiltak mellom kr 200 000 – 500 000



Tiltak over kr 500 000

Beskrivelse av eiendommen

Enebolig i kjede - Byggeår: 2019

UTVENDIG

[Gå til side](#)

Takflatene er ikke besiktiget på grunn av snø.

Lakkerte ståltakrenner og nedløp.

Vannbrettbeslag på vinduer.

Isbordbeslag.

Større deler av utvendige beslag er ikke besiktiget på grunn av snø.

Kun synlige beslag og takrenner er vurdert.

Boligyttervegger i bindingsverk, isolert med mineralull.

Yttervegg kledd med liggende panel.

Synlig musebånd og lufting bak panel.

Brannskillevegg mot nabobolig utført etter gjeldende brann- og lydkrav for byggeåret.

Pulttakkonstruksjon.

Lukket og kledd takkonstruksjon.

Himling isolert med mineralull.

Overbygget takkonstruksjon over inngang.

Understøttet med tresøyle.

Vinduer med 3 lags isolerglass fra 2018.

1.etasje:

Malt ytterdør med glassfelt.

Terrassedør med 3 lags isolerglass.

2.etasje:

Tofløyet terrassedør med 3 lags isolerglass fra 2018.

Adkomst til åpen balkong fra stue.

Oljet terrassebord i 2024. Utført av: egeninnsats.

Impregnerte gulvkonstruksjoner.

Understøttet med tresøyler.

Utført med terrassebord og beiset- malt rekkverk.

Areal på ca. 40m² ved stue.

Adkomst til terrasseplattning fra soverom.

Oljet terrassebord i 2024. Utført av: egeninnsats.

Utført med impregnerte terrassebord.

Areal på ca. 13m²

Plattning ved inngang.

Utført med terrassebord.

Areal på ca. 2m²

Utvendig bod:

Støpt gulv.

Lagretgods gjorde at gulvflatene ikke ble besiktiget.

Oppført i bindingsverk, uisolert.

Himling med panel.

Malt ytterdør med glassfelt.

Lys og strøm.

Caport:

Gruset gulv.

Overflater med liggende panel.

Himling med panel. Innfelt downlight i himling.

Montert el.billader.

Lys og strøm.

INNSENDIG

[Gå til side](#)

Gulvflater med parkett og fliser.

Overflater med malte gipsplater. Del med spilevegg på ett soverom i 1.etasje.

Himlinger med malte gipsplater. Innfelt downlight i himling over stue/kjøkken.

Ingen synlige betonggulv i boligen.

Trebjelkelag i etasjeskiller, isolert med mineralull.

Stålpipes.

Peisovn i stue.

Gnistsikring utført med glassplate under ildsted.

Malt tretrapp til 2.etasje. Utført med rekkverk av treverk og håndløper.

Laminerte innerdører.

VÅTROM

[Gå til side](#)

Bad/vaskerom i 1.etasje fra byggeåret.

Fremlagt ferdigattest.

Overflater med fliser.

Himling med malte gipsplater. Innfelt downlight i himling.

Gulvflater med fliser.

Ca. 50 mm fall ved terskel til topp slukrist.

Lokalt fall.

Det opplyses på generelt grunnlag at dusjing direkte på vegger og gulv kan redusere overflatenes levetid.

Plastsluk.

Synlig slukmansjett/membran i sluk.

Bad/vaskerom med servant, skuffer, ettgrens blandebatteri, vegghengt dusj, opplegg for vaskemaskin og glassdører.

Drensåpning for eventuelt lekkasjevann under vegghengt toalett.

Balansert ventilasjon.

Tilluftspalte under dør.

Hulltaking er foretatt nederst på delevegg mot våtsonen. Ved bruk av fuktmåler ble det ikke registrert unormale verdier.

KJØKKEN

[Gå til side](#)

Sigdal innredning fra byggeåret.

Kjøkkeninnredning med laminert benkeplate, underskap, skuffer, opplegg for oppvaskmaskin, glatte fronter, rustfrie kummer med benkebeslag og ettgrens blandebatteri.

Integrert stekeovn, koketopp, oppvaskmaskin, kjøøl og ventilator.

Montert komfyrvakt i himling over koketopp.

Montert lekkasjestopper under kjøkkenbenk.

Integrert kjøkkenventilator.

SPESIALROM

[Gå til side](#)

Toalettrom i 2.etasje.

Gulvflater med fliser.

Overflater med gipsplater.

Himling med malte gipsplater.

Toalettrom med håndvask, ettgrens blandebatteri og vegghengt toalett.

Drensåpning under vegghengt toalett for eventuelt lekkasjevann.

Fuktføler.

Balansert ventilasjon.

Beskrivelse av eiendommen

TEKNISKE INSTALLASJONER

[Gå til side](#)

Stoppekran plassert i fordelerskap.
Vannledninger av rør i rør.
Koblingskap for vannrør i vegg på bad/vaskerom i 1.etasje.
Etablert dreinsåpning for eventuelt lekkasjevann.
Avløpsledninger av PVC (plastrør).
Balansert ventilasjon med varmegjenvinner.

Boligen varmes opp med vedfyring og elvarme.
Varmekabler i entré/gang og baderomsgulv i 1.etasje.
Varmefolie i stue/kjøkken i 2.etasje.
Varmekabler i gulv på toalett i 2.etasje.

Varmtvannsbereder plassert på teknisk rom, 194 liter fra 2018.
Fast tilkoblet. Sluk i gulv ved varmtvannsbereder.
Skiftet ekspansjonstank på varmtvannsbereder. Utført i 2024 av firma.

Brannslukningsapparat fra 2018 og 2021.
Seriekoblet røykvarsler.

Tre-faset elektrisk anlegg.
Elskap med automatsikringer, montert på vegg i teknisk rom i 2.etasje.
Kursene er merket.
Skjult ledningsnett.

TOMTEFORHOLD

[Gå til side](#)

Byggegrunn med breelavsetning.
På denne type boliger er det normalt at det ikke er etablert drenering.
Takrennevann føres ut på terreng.
Støpt plate på mark og grunnmur med ringmurselementer.
Antatt isolert under betonggulv og utførelse med fuktsperre mot grunnen.

Arealer

[Gå til side](#)

Forutsetninger og vedlegg

[Gå til side](#)

Lovlighet

[Gå til side](#)

Enebolig i kjede

- Det foreligger godkjente og byggemeldte tegninger, som stemmer med dagens bruk

Sammendrag av boligens tilstand

Fordeling av tilstandsgrader

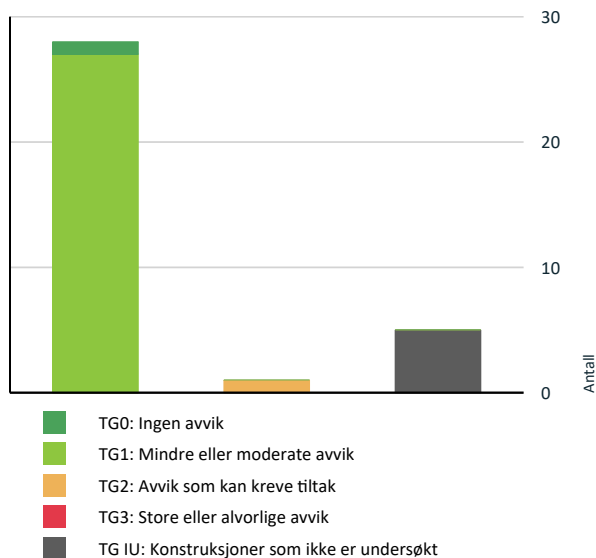

Vil du vite mer om tilstandsgrader? Se side 4.

- ! Utvendig > Balkonger, terrasser og rom under balkonger - 2 [Gå til side](#)
- ! Tekniske installasjoner > Andre installasjoner [Gå til side](#)
- ! Tomteforhold > Fuktsikring og drenering [Gå til side](#)
- ! TG 2 AVVIK SOM KAN KREVE TILTAK
- ! Innvendig > Overflater - 2 [Gå til side](#)

Spesielt for dette oppdraget/rapporten

Boligen med tilhørende installasjoner og komponenter, er forutsatt utført etter byggeårets- byggeårenes normer, byggeforskrifter, regler og lovverk.

Boligen er besiktiget møblert, alle flater var ikke tilgjengelige. De fremmøtte ved befaring opplyser at de ikke er kjent med noen feil, mangler, påbud eller andre relevante opplysninger utover anført i taksten.

Det tas forbehold vedrørende skjulte feil eller mangler i takstobjektet.

Oppsummering av avvik

Vil du vite mer? Se på rommet eller bygningsdelen senere i rapporten.

Enebolig i kjede

! TG IU KONSTRUKSJONER SOM IKKE ER UNDERSØKT

! Utvendig > Taktekking [Gå til side](#)

! Utvendig > Balkonger, terrasser og rom under balkonger [Gå til side](#)

Tilstandsrapport

ENEBOLIG I KJEDE



Byggeår
2019

Kommentar
Eiendomsverdi.no

Anvendelse

Hjemmelshavere bor i boligen.

Standard

Normal standard på bygget ut ifra alder/konstruksjon - jamfør beskrivelse under konstruksjoner.

Vedlikehold

Bygget er jevnlig vedlikeholdt.

UTVENDIG

Taktekking

Punktet må sees i sammenheng med Takkonstruksjon/Loft

Takflatene er ikke besiktiget på grunn av snø.

Vurdering av avvik:

- Taktekking er snødekt, alder eller materiale er ukjent og derfor ikke nærmere vurdert.

Konsekvens/tiltak

- Det bør foretas nærmere undersøkelser av taktekking når taket er snøfritt.

Nedløp og beslag

Lakkerte ståltakrenner og nedløp.

Vannbrettbeslag på vinduer.

Isbordbeslag.

Større deler av utvendige beslag er ikke besiktiget på grunn av snø.

Kun synlige beslag og takrenner er vurdert.

Veggkonstruksjon

Boligyttervegger i bindingsverk, isolert med mineralull.

Yttervegg kledd med liggende panel.

Synlig musebånd og lufting bak panel.

Brannskillevegg mot nabobolig utført etter gjeldende brann- og lydkrav for byggeåret.

Takkonstruksjon/Loft

Punktet må sees i sammenheng med Taktekking

Pulttakkonstruksjon.

Lukket og kledd takkonstruksjon.

Himling isolert med mineralull.

Overbygget takkonstruksjon over inngang.

Understøttet med tresøyle.

Vinduer

Vinduer med 3 lags isolerglass fra 2018.

Årstall: 2018 **Kilde:** Produksjonsår på produkt

Dører

1.etasje:

Malt ytterdør med glassfelt.

Terrassedør med 3 lags isolerglass.

2.etasje:

Tofløyet terrassedør med 3 lags isolerglass fra 2018.

Balkonger, terrasser og rom under balkonger

Adkomst til åpen balkong fra stue.

Oljet terrassebord i 2024. Utført av: egeninnsats.

Impregnerte gulvkonstruksjoner.

Understøttet med tresøylar.

Utført med terrassebord og beiset- malt rekkverk.

Areal på ca. 40m² ved stue.

Vurdering av avvik:

- Balkonger/terrasse er snødekt og derfor ikke nærmere vurdert.

Konsekvens/tiltak

- Det bør foretas nærmere undersøkelser av balkong/terrasser når den er snøfri.

Balkonger, terrasser og rom under balkonger - 2

Adkomst til terrasseplattning fra soverom.

Oljet terrassebord i 2024. Utført av: egeninnsats.

Utført med impregnerte terrassebord.

Areal på ca. 13m²

Balkonger, terrasser og rom under balkonger - 3

Plattning ved inngang.

Utført med terrassebord.

Areal på ca. 2m²

Tilstandsrapport

TG 1 Andre utvendige forhold

Utvendig bod:
Støpt gulv.
Lagretgods gjorde at gulvflatene ikke ble besiktiget.
Oppført i bindingsverk, uisolert.
Himling med panel.
Malt ytterdør med glassfelt.
Lys og strøm.

Caport:
Gruset gulv.
Overflater med liggende panel.
Himling med panel. Innfelt downlight i himling.
Montert el.billader.
Lys og strøm.

INNVENDIG

TG 1 Overflater

Gulvflater med parkett og fliser.

TG 2 Overflater - 2

Overflater med malte gipsplater. Del med spilevegg på ett soverom i 1. etasje.
Himlinger med malte gipsplater. Innfelt downlight i himling over stue/kjøkken.

Vurdering av avvik:

- Det er påvist andre avvik:

Det er påvist oppsprekking i overgang vegg/himling i stue/kjøkken.

Konsekvens/tiltak

- Andre tiltak:

Oppsprekkingen i overgang mellom vegg og himling bør utbedres for å hindre videre sprekke dannelse og forringelse av overflatene. Dersom tiltak ikke gjennomføres, kan det føre til økt vedlikeholdsbehov og redusert estetisk kvalitet.

TG 1 Etasjeskille/gulv mot grunn

Ingen synlige betonggulv i boligen.
Trebjelkelag i etasjeskiller, isolert med mineralull.

TG 1 Pipe og ildsted

Stålpipes.
Peisovn i stue.
Gnistsikring utført med glassplate under ildsted.



TG 1 Innvendige trapper

Malt tretrapp til 2. etasje. Utført med rekkverk av treverk og håndløper.



TG 1 Innvendige dører

Laminerte innerdører.

VÅTROM

1. ETASJE > BAD/VASKEROM

Generell

Bad/vaskerom fra byggeåret.
Fremlagt ferdigattest.

1. ETASJE > BAD/VASKEROM

TG 1 Overflater vegger og himling

Tilstandsrapport

Overflater med fliser.

Fliser og fugene mellom flisene er aldri 100 % vanntett, ved riktig utførelse- oppbygging vil fuktgjennomgang stoppe mot membran. Når det dusjes direkte på flisene, er det naturlig med noe fuktighet i og på overflatene.

Det blir ikke utført fuktsøk på veggene på denne type bad.
Ved et eventuelt fuktsøk er det store sannsynlig at fukten som ligger i overflatene og på riktig side av membran er det som blir oppdaget.
Hvor eventuelt fuktigheten ligger er umulig å si, om den er på rette eller gal side av membran.
Himling med malte gipsplater. Innfelt downlight i himling.

1. ETASJE > BAD/VASKEROM

TG 1 Overflater Gulv

Gulvflater med fliser.

Ca. 50 mm fall ved terskel til topp slukrist.

Lokalt fall.

Det opplyses på generelt grunnlag at dusjing direkte på vegger og gulv kan redusere overflatenes levetid.

1. ETASJE > BAD/VASKEROM

TG 1 Sluk, membran og tettesjikt

Plastsluk.

Synlig slukmansjett/membran i sluk.



1. ETASJE > BAD/VASKEROM

TG 1 Sanitærutstyr og innredning

Bad/vaskerom med servant, skuffer, ettgrep blandebatteri, vegghengt dusj, opplegg for vaskemaskin og glassdører.

Drensåpning for eventuelt lekkasjevann under vegghengt toalett.

1. ETASJE > BAD/VASKEROM

TG 1 Ventilasjon

Balansert ventilasjon.

Tilluftspalte under dør.

1. ETASJE > BAD/VASKEROM

TG 1 Tilliggende konstruksjoner våtrom

Hulltaking er foretatt nederst på delevegg mot våtsonen. Ved bruk av fuktmåler ble det ikke registrert unormale verdier.

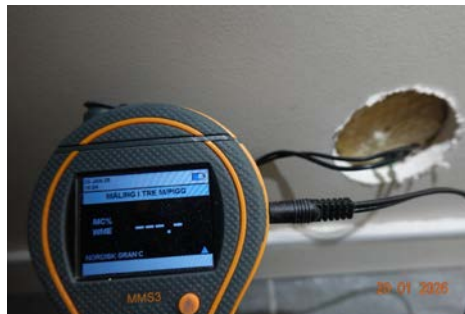

KJØKKEN

2. ETASJE > STUE/KJØKKEN

TG 1 Overflater og innredning

Sigdal innredning fra byggeåret.

Kjøkkeninnredning med laminert benkeplate, underskap, skuffer, opplegg for oppvaskmaskin, glatte fronter, rustfrie kummer med benkebeslag og ettgrep blandebatteri.

Integrert stekeovn, koketopp, oppvaskmaskin, kjøll og ventilator.

Montert komfyrvakt i himling over koketopp.

Montert lekkasjestopper under kjøkkenbenk.

2. ETASJE > STUE/KJØKKEN

TG 1 Avtrekk

Integrert kjøkkenventilator.

SPESIALROM

2. ETASJE > TOALETTROM

TG 1 Overflater og konstruksjon

Toalettrom i 2. etasje.

Gulvflater med fliser.

Overflater med gipsplater.

Himling med malte gipsplater.

Toalettrom med håndvask, ettgrep blandebatteri og vegghengt toalett.

Drensåpning under vegghengt toalett for eventuelt lekkasjevann.

Fuktføler.

Balansert ventilasjon.

TEKNISKE INSTALLASJONER

TG 1 Vannledninger

Tilstandsrapport

Stoppekran plassert i fordelerskap.
Vannledninger av rør i rør.
Koblingskap for vannrør i vegg på bad/vaskerom i 1.etasje.
Etablert dreisåpning for eventuelt lekkasjevann.



! TG 1 Avløpsrør

Avløpsledninger av PVC (plastrør).

! TG 1 Ventilasjon

Balansert ventilasjon med varmegjenvinner.



! TG 1 Andre VVS-installasjoner

Boligen varmes opp med vedfyring og elvarme.
Varmekabler i entré/gang og baderomsgulv i 1.etasje.
Varmefolie i stue/kjøkken i 2.etasje.
Varmekabler i gulv på toalett i 2.etasje.

! TG 1 Varmtvannstank

Varmtvannsbereder plassert på teknisk rom, 194 liter fra 2018.
Fast tilkoblet. Sluk i gulv ved varmtvannsbereder.
Skiftet ekspansjonstank på varmtvannsbereder. Utført i 2024 av firma.

Årstill: 2018 Kilde: Produksjonsår på produkt



! TG IU Andre installasjoner

Brannslukningsapparat fra 2018 og 2021.
Seriekoblet røykvarslere.

Elektrisk anlegg

Dette er en forenklet kontroll begrenset til de spørsmål og undersøkelser som forskrift til avhendingslova (tryggere bolighandel) § 2-18 inneholder. Dette kan ikke sammenlignes med en kontroll utført av offentlig myndighet (Det lokale eltilsyn) eller registrert elektrovirksomhet, og en bygnings sakkyndig har verken kompetanse eller lov til å foreta en slik kontroll.

Tilstanden er vurdert ut fra den forenklete og begrensede kontrollen som forskriften inneholder. El-anlegget kan ha feil og mangler som en slik forenklet undersøkelse ikke vil avdekke. Vær derfor oppmerksom på denne risikoen, og søk videre veiledning eller få en fullstendig kontroll utført av registrert elektrovirksomhet.

Tre-faset elektrisk anlegg.
Elskap med automatsikringer, montert på vegg i teknisk rom i 2.etasje.
Kursene er merket.
Skjult ledningsnett.

1. Foreligger det eltilsynsrapport de siste 5 år, og det er ikke foretatt arbeid på anlegget etter denne, utenom retting av eventuelle avvik i eltilsynsrapport (dvs en el-tilsynsrapport uten avvik)?
Nei

Spørsmål til eier

2. Når ble det elektriske anlegget installert eller sist gang totalt

Tilstandsrapport

rehabilitert (årstall)? Med totalt rehabilitert menes fullstendig utskiftet anlegg fra inntakssikring og videre.

Antatt byggeåret.

- Er alle elektriske arbeider/anlegg i boligen utført av en registrert elektroinstallasjonsvirksomhet?
Ja
- Er det elektriske anlegget utført eller er det foretatt tilleggsarbeider på det elektriske anlegget etter 1.1.1999?
Ja
Eksisterer det samsvarserklæring?
Ja
Fremlagt samsvarserklæring fra 2018.
Arbeidsbeskrivelse:
Montering av kundens ladestasjon.
Fremlagt samsvarserklæring fra 2023.
- Foreligger det kontrollrapport fra offentlig myndighet – Det Lokale Eitilsyn (DLE) eller eventuelt andre tilsvarende kontrollinstanser med avvik som ikke er utbedret eller kontrollen er over 5 år?
Nei
- Forekommer det ofte at sikringene løses ut?
Nei
- Har det vært brann, brantilløp eller varmgang (for eksempel termiske skader på deksler, kontaktpunkter eller lignende) i boligens elektriske anlegg?
Nei

Generelt om anlegget

- Er det tegn til at det har vært termiske skader (tegn på varmgang) på kabler, brytere, downlights, stikkontakter og elektrisk utstyr? Sjekk samtidig tilstanden på elektrisk tilkobling av varmtvannsbereider, jamfør eget punkt under varmtvannstank
Nei
- Er der synlig defekter på kabler eller er disse ikke tilstrekkelig festet?
Nei

Inntak og sikringskap

- Er det tegn på at kabelinnføringer og hull i inntak og sikringskap ikke er tette, så langt dette er mulig å sjekke uten å fjerne kapslinger?
Nei
- Finnes det kursfortegnelse, og er den i samsvar med antall sikringer?
Ja
- Foreta en helhetsvurdering av det elektriske anlegget, dets alder, allmenne tilstand og fare for liv og helse. Bør det elektriske anlegget ha en utvidet el-kontroll?
Nei



TOMTEFORHOLD

Byggegrunn

Byggegrunn med brelvavsetning.

! TO IU Fuktsikring og drenering

På denne type boliger er det normalt at det ikke er etablert drenering. Takrennevann føres ut på terreng.

! TO I Grunnmur og fundamenter

Støpt plate på mark og grunnmur med ringmurselementer. Antatt isolert under betonggulv og utførelse med fuktsperre mot grunnen.

! TO O Terrengforhold

Snødekte forhold derav vanskelig å besiktige.

Arealer, byggetegninger og brannceller

Standard gjeldende fra 01.01.2024

Arealmålinger og arealoppsett er basert på Norsk standard 3940:2023 Areal- og volum-beregninger av bygninger. Arealet gjelder for tidspunktet da boligen ble målt

Hva er måleverdig areal?

Arealet i rommet må ha minst 1,90 m fri høyde over gulvet og minst bredde på 0,60 m. Et loft med skråtak vil for eksempel bare få registrert målbart areal der høyden er minst 1,90 m og bredden minst 0,60 m. Rommet må ha dør eller luke, og gangbart gulv.

Hva er bruksareal?

$$\text{BRA} = \text{BRA-i} + \text{BRA-e} + \text{BRA-b}$$

Bruksarealet for bygningen er bruttoarealet minus arealet som opptas av yttervegger.

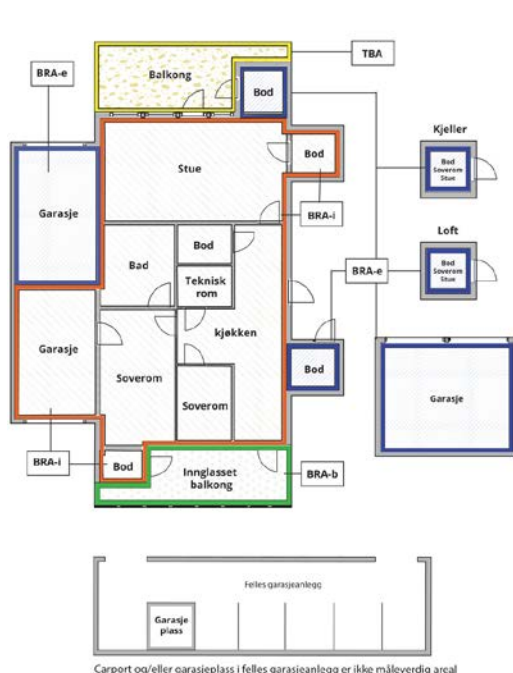

Carport og/eller garasjeplass i felles garasjeanlegg er ikke måleverdig areal

Internt bruksareal (BRA-i)	Arealet innenfor boenheten(e)
Eksternt bruksareal (BRA-e)	Arealet av alle rom utenfor boenheten(e) og som tilhører denne, slik som for eksempel boden
Innglasset balkong mv (BRA-b)	Arealet av innglasset balkong, veranda eller altan når denne er tilknyttet boenheten(e)
Terrasse- og balkongareal (TBA)	Arealet av terrasser, åpne balkonger og åpen altan tilknyttet boenheten(e)
Gulvareal (GUA)	Er sum av BRA (bruksareal) og ALH (areal med lav takhøyde). Areal med lav takhøyde (ALH) er ikke måleverdig areal, som skyldes skråtak og lav himlingshøyde. GUA kan opplyses i markedsføring der det er aktuelt for den konkrete boligen og kun sammen med BRA-i, for eksempel der gulvflaten har en verdi og har funksjon ved møblering og bruk av rommene. Ikke innredet areal som kaldloft, måles og oppgis normalt ikke.

Arealet kan ikke alltid fastsettes nøyaktig

Areal kan være komplisert eller umulig å måle opp nøyaktig fordi det er vanskelig å fastslå tykkelsen på innervegger, skjelheter i og utforming av bygningskonstruksjoner som karnapp, buer og vinkler som ikke er rette, åpne rom over flere etasjer og så videre.

Eiendommens markedsverdi kan ikke baseres på en matematisk beregning basert på antall kvadratmeter opplyst i rapporten. Opplysninger om areal kan altså ikke alene benyttes for å beregne eiendommens verdi.

Den bygningsakkyndige kan avdekke eventuelle bruksendringer og avvik i branncelleinndeling

Den bygningsakkyndige ser på byggetegninger hvis de er tilgjengelige og dette er en del av oppdraget, og vurderer bruken av boligen opp mot tegningene. Hvis den bygningsakkyndige avdekker at en bolig ikke ser ut til å være delt opp i brannceller etter kravene i byggeteknisk forskrift på befaringstidspunktet, skal det opplyses om dette.

Reglene om bruksendring og brannceller kan være kompliserte. Søk videre faglige råd om rapporten ikke gir deg svar. Den bygningsakkyndige kan ikke vurdere og svare på alle spørsmål, og kan heller ikke vite om kommunen kan gi unntak for kravene som gjelder. [Vil du vite mer?](#)

Om brannceller

En branncelle er hele eller avgrensede deler av en bygning hvor en brann fritt kan utvikle seg uten at den kan spre seg til andre bygninger eller andre deler av bygningen i løpet av en fastsatt tid.

Om bruksendring

Bruksendring er å endre bruken av et rom fra en tillatt bruk til en annen. Dette kan kreve søknad og tillatelse, for eksempel hvis du endrer et rom fra bod til soverom eller arbeidsrom, eller hvis du endrer en bolig til to separate boliger.

Rom for varig opphold har krav til takhøyde, romstørrelse, rømningsvei og lysforhold som må være oppfylt. Du kan søke kommunen om unntak for kravene, men kan ikke regne med å få unntak for krav som går på helse og sikkerhet, for eksempel krav til rømningsvei.

Bruksendring som krever godkjenning, og som ikke er søkt bruksendret, er ulovlig. Kommunen kan etter plan- og bygningsloven kapittel 32 forfølge overtredelser. Kommunen kan pålegge deg å avslutte den ulovlige bruken, eventuelt å rette eller tilbakeføre rommet til godkjent bruk.

Arealer

Enebolig i kjede

Etasje	Bruksareal BRA m ²			SUM	Terrasse- og balkongareal (TBA)
	Internt bruksareal (BRA-i)	Eksternt bruksareal (BRA-e)	Innglasset balkong (BRA-b)		
1.etasje	58			58	15
2.etasje	58			58	40
Utvendig bod		5		5	
SUM	116	5			55
SUM BRA	121				

Romfordeling

Etasje	Internt bruksareal (BRA-i)	Eksternt bruksareal (BRA-e)	Innglasset balkong (BRA-b)
1.etasje	Entré /gang, bad/vaskerom, soverom, soverom 2, soverom 3		
2.etasje	Stue/kjøkken, teknisk rom, toalettrom		
Utvendig bod		Utvendig bod	

Kommentar

Arealet er beregnet ut ifra oppmålt bruksareal.
Carport, ikke beregningsmessig areal. Ca. areal: 17m²

Lovlighet

Byggetegninger

Det foreligger godkjente og byggemeldte tegninger, som stemmer med dagens bruk

Nyere håndverkstjenester

Er det ifølge eier utført håndverkstjenester på boligen siste 5 år?

Ja Nei

Kommentar:

Befarings - og eiendomsopplysninger

Befaring

Dato	Til stede	Rolle
20.1.2026	Erik Sørliø	Takstingeniør
	Marte Nicoline Kristiansen	Kunde
	Mads Vilberg Kristiansen	Kunde

Matrikkeldata

Kommune	gnr.	bnr.	fnr.	snr.	Areal	Kilde	Eieforhold
3420 ELVERUM	90	239		3	1820 m ²	Https://kartportal-elverum-kommune-elverum-kom.hub.arcgis.com	Eiet

Adresse

Røsslyngvegen 23

Hjemmelshaver

1/2 Hjemmelshaver: Marte Nicoline Kristiansen

1/2 Hjemmelshaver: Mads Vilberg Kristiansen

Eierandel

1 / 3

Eiendomsopplysninger

Beliggenhet

Eiendommen ligger på Søbakken i Elverum kommune.
Veletablert boligfelt med eneboliger og tomannsboliger.
Solrik beliggenhet, bolig med utearealer og stor balkong orientert mot sør.
Elverum sentrum ca. 2,4 km

Adkomstvei

Innkjøring fra kommunal vei til privat vei.

Tilknytning vann

Eiendommen er tilknyttet offentlig vannforsyning via private stikkledninger.

Tilknytning avløp

Eiendommen er tilknyttet offentlig avløpsnett via private stikkledninger.

Regulering

Eiendommen ligger i ett regulert område.

Om tomten

Felles eiet tomt.
Opparbeidet med gressplen.
Gruset innkjøring og parkering.
Delvis innhegnet med hekk.
Tomten var dekket med snø under befarings.
Montert levegg mot nabo i 2024. Utført av: egeninnsats.

Bebyggelsen

Enebolig i kjede oppført i 2019.

Forsikring

Selskap	Avtalenr	Type	Forsikringssum	Årlig premie
Fremtind	36387027			
Kommentar				

Kilder og vedlegg

Dokumenter

Beskrivelse	Dato	Kommentar	Status	Sider	Vedlagt
Kommunalinformasjon	23.01.2026		Fremvist		Nei
Egenerklæringsskjema	23.01.2026		Gjennomgått		Nei
Eiendomsverdi.no		Opplysninger om eiendommen hentet fra eiendomsverdi.no	Gjennomgått		Nei
Brukstillat./ferdigatt.		Opplysninger er hentet fra eiendomsverdi.no	Gjennomgått		Nei

Revisjoner

Versjon	Ny versjon	Kommentar
1	26.01.2026	

For gyldighet på rapporten se forside

Tilstandsrapportens avgrensninger

Forutsetninger

Struktur og referansenivå

Rapporten beskriver avvik, det vil si en tilstand som er dårligere enn referansenivået. Positive sider ved boligen, ut over det som kommer frem av tilstandsgradene, blir normalt ikke fremhevet.

Rapporten baserer seg på krav i forskrift til avhendingslova (tryggere bolighandel). For valg av tilstandsgrad blir NS 3600:2018 (teknisk tilstandsanalyse ved omsetning av bolig) lagt til grunn.

Bygningssakkyndig er ikke ansvarlig for tilbakeholdt eller uriktig informasjon, som har betydning for tilstandsvurderingen.

Presiseringer

Anslag på utbedringskostnader er sjablongmessig, og må ikke forveksles med en konkret vurdering eller tilbud fra entreprenør eller håndverker. Anslaget vil også avhenge av personlige preferanser og markedspris på materialer og tjenesteyter.

Tilstandsrapporten gjelder hovedbygget og tilleggsbygninger som den bygningssakkyndige anser at har nær tilknytning til funksjon som bolig.

Avvik er vurdert mot regler som gjaldt da boligen ble oppført, med mindre annet er spesifisert i forskrift til avhendingslova, eller gjeldende versjon av NS 3600.

Hulltaking ved våtrom, i rom under terreng eller andre bygningsdeler, krever eiers samtykke.

Befaring begrenses til visuelle observasjoner av tilgjengelige flater. Den bygningssakkyndige gjør ikke fysiske inngrep for å avdekke avvik, utover det som er beskrevet i forskrift til avhendingslova. Rapporten gir ingen garanti for at det ikke finnes skjulte feil eller mangler.

Flater som er skjult av snø eller på annen måte utilgjengelig, blir ikke kontrollert. Det blir ikke utført funksjonsprøving av bygningsdeler, med mindre dette kommer frem av forskrift til avhendingslova. Hvis det ikke er sikkerhetsmessig forsvarlig, vil ikke bygningssakkyndig undersøke taket fra utsiden.

Boligens tilbehør, hvite- og brunevarer og annet inventar, blir ikke vurdert. Dette gjelder også integrert tilbehør.

Stikkprøvetakninger er tilfeldig utvalgt, og kan innebære kontroll under overflaten med et spisst redskap eller lignende.

Uttrykk og definisjoner

Referansenivå: Kravet til bygningsdelen eller rommet på søknadstidspunktet.

Tilstand: Byggverkets eller bygningsdelens tekniske, funksjonelle eller estetiske status på et gitt tidspunkt.

Symptom: Forhold som gir indikasjon på hvilken tilstand et byggverk eller en bygningsdel befinner seg i. Benyttes ved beskrivelse av avvik og alder.

Skadegjører: I hovedsak råte, sopp og skadedyr.

Fuktsøk: Overflatesøk med egnet søkeutstyr som fuktindikator eller visuelle observasjoner.

Fuktmåling: Måling av fuktinnhold i materiale eller i bakenforliggende konstruksjon ved bruk av egnet måleutstyr, blant annet hammerelektrode

og pigger.

Hulltaking: Boring av hull for inspeksjon og fuktmåling i risikoutsatte konstruksjoner.

Normal slitasjegrad: Forventet slitasje av materiale i overflaten, basert på enkle, visuelle observasjoner. Kan vurderes sammen med bygningsdelens alder.

Areal

Areal fastsettes etter forskrift til avhendingslova og gjeldende versjon av NS 3940 (areal- og volumberegninger av bygninger).

Et rom kan være i strid med teknisk forskrift og mangle godkjenning hos kommunen for den aktuelle bruken, uten at dette får betydning for om arealet måles og oppgis i tilstandsrapporten. Når arealet måles tas det ikke hensyn til om arealet er lovlig oppført eller om bruken er lovlig, bruksendringer, lysforhold eller andre sikkerhetsmangler.

Rom som ligger utenfor boenheten, som eier har påvist eller opplyst at tilhører boenheten, er oppmålt og inkludert i BRA-e. Det er ikke fremvist dokumentasjon på at rommet tilhører boenheten, med mindre dette er angitt særskilt. Rom utenfor boenheten kan omdisponeres av borettslaget/sameiet, og dette kan påvirke boligens BRA-e.

Opplysninger om areal kan ikke alene benyttes for beregning av markedsverdi.

Personvern

Tilstandsrapporten er utarbeidet som en del av Fremtind Forsikring AS sitt takstkonsept. Fremtind Forsikring AS, iVerdi AS, takstforetaket og andre relevante interessenter benytter personopplysninger fra tilstandsrapporten for analyse- og statistikkformål, utvikling og drift av produkter og tjenester i takstbransjen og boligomsetningen. Fremtind Forsikring AS, iVerdi AS og takstforetaket, følger til enhver tid gjeldende personvernlovgivning.

EGENERKLÆRINGSSKJEMA

Til orientering vil dette skjema være en del av salgsoppgaven

Meglerfirma	
Aktiv EM Elverum	
Oppdragsnr.	
1211250296	
Selger 1 navn	Selger 2 navn
Mads Vilberg Kristiansen	Marte Nicoline Kristiansen
Gateadresse	
Røsslyngvegen 23	
Poststed	Postnr
ELVERUM	2409
Er det dødsbo?	
<input checked="" type="checkbox"/> Nei <input type="checkbox"/> Ja	
Avdødes navn	
Er det salg ved fullmakt?	
<input checked="" type="checkbox"/> Nei <input type="checkbox"/> Ja	
Hjemmelshavers navn	
Har du kjennskap til eiendommen?	
<input type="checkbox"/> Nei <input checked="" type="checkbox"/> Ja	
Når kjøpte du boligen?	
År	2022
Hvor lenge har du eid boligen?	
Antall år	3
Antall måneder	7
Har du bodd i boligen siste 12 måneder?	
<input type="checkbox"/> Nei <input checked="" type="checkbox"/> Ja	
I hvilket forsikringselskap har du tegnet villa/husforsikring?	
Forsikringselskap	Fremtind
Polise/avtalnr.	36387027

Document reference: 1211250296

Spørsmål for alle typer eiendommer

- 1 Kjenner du til om det er/har vært feil tilknyttet våtrommene, f.eks. sprekker, lekkasje, råte, lukt eller soppkader?
- Nei Ja

- 2 Kjenner du til om det er utført arbeid på bad/våtrom?
Svar
- 3 Kjenner du til om det er/har vært tilbakeslag av avløpsvann i sluk eller lignende?
 Nei Ja
- 4 Kjenner du til feil eller om har vært utført arbeid/kontroll på vann/avløp?
Svar
- 5 Kjenner du til om det er/har vært problemer med drenering, fuktinnslag, øvrig fukt eller fuktmerker i underetasje/kjeller?
 Nei Ja
- 6 Kjenner du til om det er/har vært utettheter i terrasse/garasje/tak/fasade?
 Nei Ja
- 7 Kjenner du til om det er/har vært problemer med ildsted/skorstein/pipe f.eks. dårlig trekk, sprekker, pålegg, fyringsforbud eller lignende?
 Nei Ja
- 8 Kjenner du til om det er/har vært f.eks. sprekker i mur, skjeve gulv eller lignende?
 Nei Ja
- 9 Kjenner du til om det er/har vært sopp/råteskader/insekter/skadedyr på eiendommen som rotter, mus, maur eller lignende?
 Nei Ja
- 10 Kjenner du til om det er/har vært skjeggkre i boligen?
 Nei Ja
- 11 Kjenner du til om det er/har vært utført arbeid på el-anlegget eller andre installasjoner (f.eks. oljetank, sentralfyr, ventilasjon)?
Svar
Beskrivelse
Arbeid utført av
- 11.1 Foreligger det samsvarserklæring (i henhold til forskrift om elektriske lavspenningsanlegg)?
 Nei Ja
- 12 Kjenner du til om det er utført kontroll av el-anlegget og/eller andre installasjoner (f.eks. oljetank, sentralfyr, ventilasjon)?
 Nei Ja
- 13 Har du ladeanlegg/ladeboks for elbil i dag?
 Nei Ja
Beskrivelse
- 14 Kjenner du til om ufaglærte har utført arbeid som normalt bør utføres av faglærte, utover det som er nevnt tidligere (f.eks. drenering, murerarbeid, tømmerarbeid etc)?
 Nei Ja
- 15 Er det nedgravd oljetank på eiendommen?
 Nei Ja
- 16 Kjenner du til om det har vært utført arbeid på terrasse/garasje/tak/fasade?
Svar
- 17 Selges eiendommen med utleiedel, leilighet, hybel eller tilsvarende?
 Nei Ja
- 18 Kjenner du til om det er innredet/bruksendret/bygget ut i kjeller eller loft eller andre deler av boligen?
 Nei Ja

19 Kjenner du til forslag eller vedtatte reguleringsplaner, andre planer, nabovarsel eller offentlige vedtak som kan medføre endringer i bruken av eiendommen eller av dens omgivelser?

Nei Ja

20 Kjenner du til om det foreligger påbud/heftelser/krav/manglende tillatelser vedrørende eiendommen?

Nei Ja

21 Er det foretatt radonmåling?

Nei Ja

22 Kjenner du til manglende brukstillatelse eller ferdigattest?

Nei Ja

23 Kjenner du til om det foreligger skaderapporter/ tilstandsvurderinger eller utførte målinger?

Nei Ja

Beskrivelse

Tilstandsrapport fra forrige salg av boligen

24 Er det andre forhold av betydning ved eiendommen som kan være relevant for kjøper å vite om (f.eks. rasfare, tinglyste forhold eller private avtaler)?

Nei Ja

Spørsmål for bolig i sameie/borettslag/boligaksjeselskap:

25 Kjenner du til om sameiet/laget/selskapet er involvert i tvister av noe slag?

Nei Ja

26 Kjenner du til vedtak/forslag til vedtak om forhold vedr. eiendommen som kan medføre økte felleskostnader/økt fellesgjeld?

Nei Ja

27 Kjenner du til om det er/har vært sopp/råteskader/insekter/skadedyr i sameiet/laget/selskapet (fellesareal eller i andre boliger) som rotter, mus, maur eller lignende?

Nei Ja

28 Kjenner du til om det er/har vært skjegggkre i sameiet/laget/selskapet (fellesareal eller i andre boliger)?

Nei Ja

Tilleggs kommentar

Jeg bekrefter at opplysningene er gitt etter beste skjønn. Jeg er kjent med at dersom jeg har gitt ufullstendige, uriktige eller misvisende opplysninger om eiendommen, vil forsikringsselskapet kunne søke hel eller delvis regress for sine utbetalinger eller redusere sitt ansvar helt eller delvis, jfr. vilkår for boligselgerforsikring punkt 7.1 og forsikringsavtaleloven kapittel 4.

Jeg er orientert om mitt mulige ansvar som selger etter avhendingsloven, eventuelt etter kjøpsloven (aksjeboliger), og om forsikringsgiver sitt boligselgerforsikringstilbud.

Jeg er klar over at avtale om forsikring er bindende. Jeg er også klar over at premietilbudet først kan påberopes når boligen er solgt (budaksept). Premietilbudet som er gitt av megler er bindende for forsikringsgiver i 6 – seks – måneder fra oppdragsinngåelse med megler.

Etter dette vil premien og forsikringsvilkårene kunne justeres. Når premietilbudet ikke lenger er bindende for forsikringsselskapet må egenerklæringsskjemaet signeres på nytt og eventuelle endringer påføres. Det vil da være forsikringspremien og forsikringsvilkårene på ny signeringsdato som legges til grunn.

Det kan ikke tegnes boligselgerforsikring ved følgende salg:

- mellom ektefeller eller slektninger i rett oppstigende eller nedstigenede linje, søsken, eller
- mellom personer som bor eller har bodd på boligeiendommen og/eller
- når salget skjer som ledd i sikredes næringsvirksomhet/er en næringsseiendom
- etter at boligeiendommen er lagt ut for salg.
- ved salg av helårs- og fritidsbolig er det krav til at det foreligger tilstandsrapport i henhold til Forskrift til avhendingslova (tryggere bolighandel).

Forsikringsselskapet kan ved skriftlig samtykke akseptere tegning av forsikring også i ovennevnte tilfeller.

Dersom forsikringsselskapet ikke har gitt skriftlig samtykke, kan erstatningen bortfalle.

Ved oppgjørsoppdrag trer forsikringen i kraft når kontrakten er signert av begge parter, begrenset til siste 12 måneder før overtakelse.

Forøvrig oppfordrer selger potensielle kjøpere til å undersøke eiendommen grundig, jf avhendingsloven § 3-10 og kjøpsloven § 20 (aksjeboliger).

Gyldig forsikring forutsetter at det for helårs- og fritidsbolig foreligger tilstandsrapport som er i henhold til Forskrift til avhendingslova (tryggere bolighandel).

- Jeg ønsker boligselgerforsikring, og bekrefter å ha mottatt og lest forsikringsvilkårene og informasjonsbrosjyre til selger i forbindelse med kjøp av boligselgerforsikring. Forsikringen trer i kraft på det tidspunkt det foreligger en budaksept mellom partene, begrenset til tolv måneder før overtakelse. Ved oppgjørsoppdrag trer forsikringen i kraft når kontrakten er signert av begge parter, begrenset til siste 12 måneder før overtakelse. Jeg bekrefter med dette at eiendommen ikke er en næringsseiendom, at den ikke selges som ledd i næringsvirksomhet eller mellom ektefeller eller slektninger i rett oppstigende eller nedstigende linje, søsken, eller mellom personer som bor eller har bodd på boligeiendommen. Gyldig forsikring forutsetter at det for helårs- og fritidsbolig foreligger tilstandsrapport som er i henhold til Forskrift til avhendingslova (tryggere bolighandel). Forsikringen er ugyldig dersom den tegnes i strid med forsikringsvilkårene. Jeg er innforstått med at eiendomsmegleren ikke har fullmakt til å gjøre unntak fra ovennevnte begrensninger. Jeg er oppmerksom på at 8% av total forsikringspremie er honorar til Söderberg & Partners.
- Jeg ønsker ikke boligselgerforsikring, men megler har tilbudt meg å kjøpe slik forsikring.
- Jeg kan ikke kjøpe boligselgerforsikring ihht vilkår.

Document reference: 1211250296

NAME OF SIGNER	IDENTIFIER	TIME	ELECTRONIC ID
Mads Kristiansen	07ce1e8923361d432e119b 2d78cfb003ad9ddccf	19.01.2026 19:15:03 UTC	Signer authenticated by One time code

NAME OF SIGNER	IDENTIFIER	TIME	ELECTRONIC ID
Marte Nicoline Kristiansen	151333e32716756c091c0f8 0bdc82443f54e9319	23.01.2026 09:35:32 UTC	Signer authenticated by One time code

Document reference: 1211250296

- This is a PDF document digitally signed by IN Groupe's E-Signing service.
- The document's integrity is protected by signing and sealing the contents with a certificate issued to IN Groupe by a third party. Validating the signature confirms that the contents have not been modified since the time of signing.
- For more information about document formats, see <https://doc.ingroupe.com/developer>

Nabolagsprofil

Røsslyngvegen 23 - Nabolaget Søbakken - vurdert av 32 lokalkjente

Nabolaget spesielt anbefalt for

- Familier med barn
- Etablerere
- Husdyreiere



Offentlig transport

Bjørkelivegen Linje B61, 813	0 min 0 km
Elverum stasjon Linje R60	7 min 3.5 km
Oslo Gardermoen	1 t 12 min

Skoler

Søbakken skole (1-7 kl.) 289 elever, 19 klasser	11 min 1 km
Ydalir skole (1-7 kl.) 278 elever, 15 klasser	12 min 1.1 km
Elverum ungdomsskole (8-10 kl.) 755 elever, 62 klasser	5 min 2.6 km
Elverum videregående skole 800 elever	6 min 3.3 km
Terningen Arena	8 min

Ladepunkt for el-bil

Rema 1000 Elverum	7 min
-------------------	-------



Opplevd trygghet

Veldig trygt 90/100



Kvalitet på skolene

Veldig bra 83/100



Naboskapet

Godt vennskap 71/100

Aldersfordeling

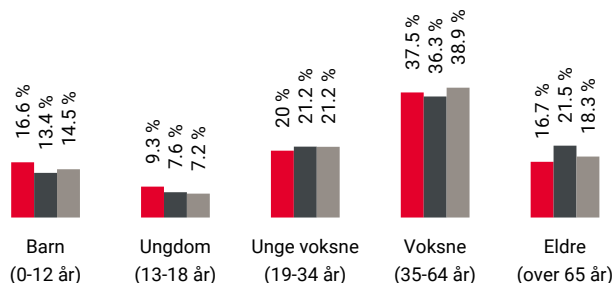

Område	Personer	Husholdninger
Søbakken	1 317	549
Elverum	15 627	7 953
Norge	5 425 412	2 654 586

Barnehager

Elverum kommune Ydalir barnehage (0-5 ...12 min 120 barn	1.1 km
Søbakken barnehage (1-5 år) 41 barn	5 min 2.4 km
Stavåsbakken barnehage (1-5 år) 63 barn	6 min 3 km

Dagligvare

Rema 1000 Elverum Post i butikk, PostNord	6 min 0.6 km
Kiwi Ydalir PostNord	10 min 0.9 km



Innholdet i nabolagsprofilen er hentet fra ulike datakilder, og feil eller mangler kan forekomme. Vurderinger og sitater er innhentet på web og gir uttrykk for hvordan naboene vurderer nabolaget. FINN.no AS kan ikke holdes ansvarlig for feil/mangler i profilen. Copyright © Finn.no AS 2025

Primære transportmidler



1. Egen bil



2. Sykkel



Turmulighetene

Nærhet til skog og mark 96/100



Støynivået

Lite støynivå 94/100



Kvalitet på barnehagene

Veldig bra 88/100

Sport

Søbakken skole	11 min	
Aktivitetshall, ballspill	1 km	
Ydalir skole	12 min	
Fotball, basket etc.	1.1 km	
Sprek365 Elverum	5 min	
Real Trening AMFI	5 min	

Boligmasse

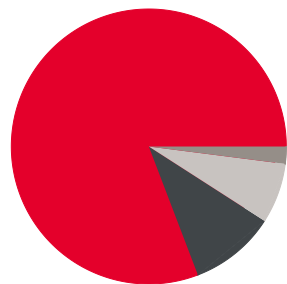

- 80% enebolig
- 10% rekkehus
- 2% blokk
- 7% annet

Varer/Tjenester

AMFI Elverum	5 min	
Apotek 1 Ydalir Elverum	10 min	

Aldersfordeling barn (0-18 år)

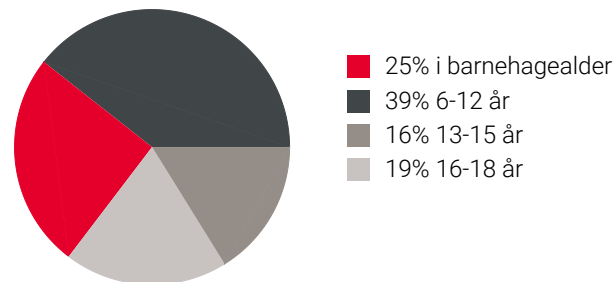

Familiesammensetning

Par m. barn



Par u. barn



Enslig m. barn



Enslig u. barn



Flerfamilier





0% 45%

- Søbakken
- Elverum
- Norge

Sivilstand

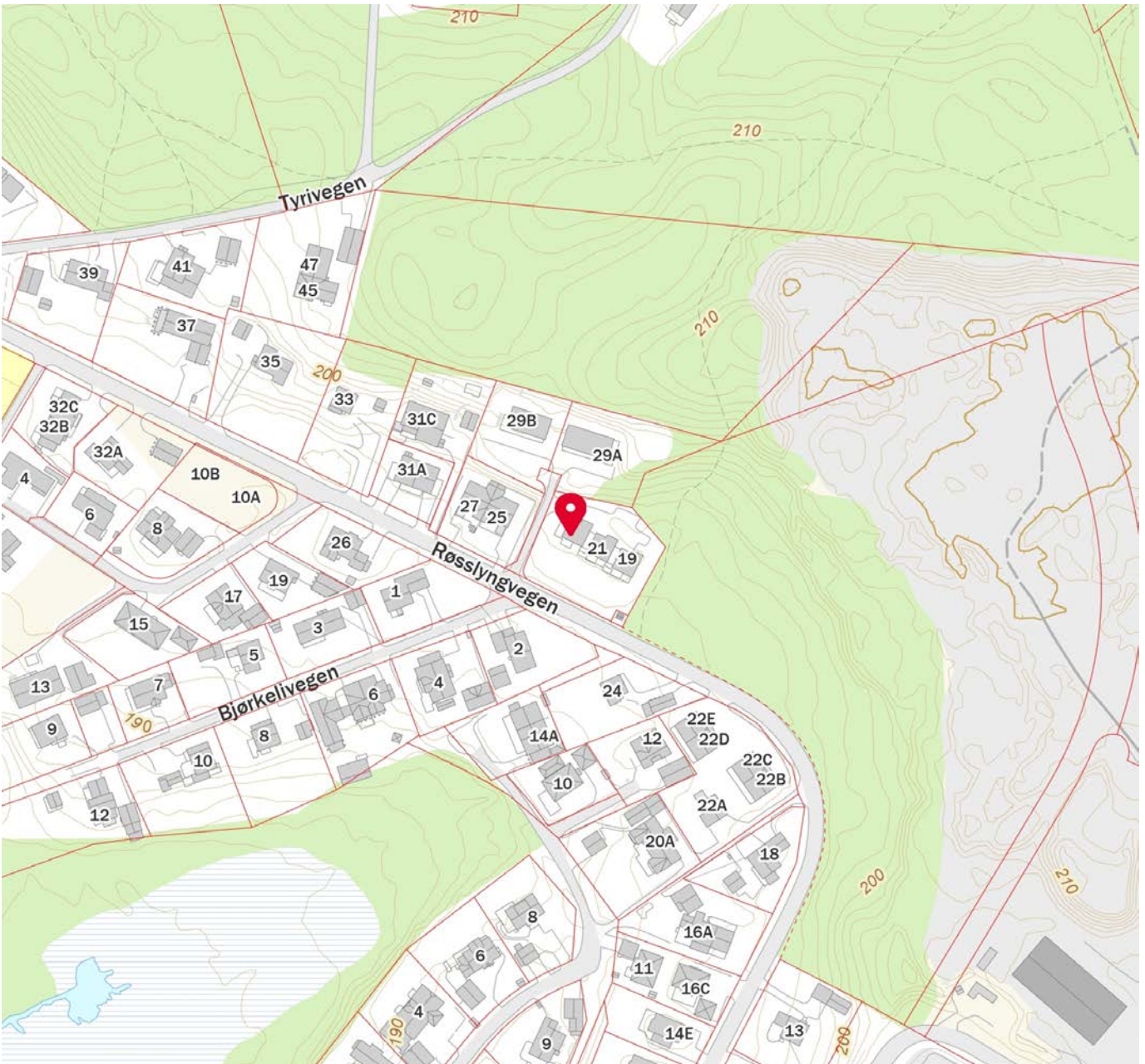
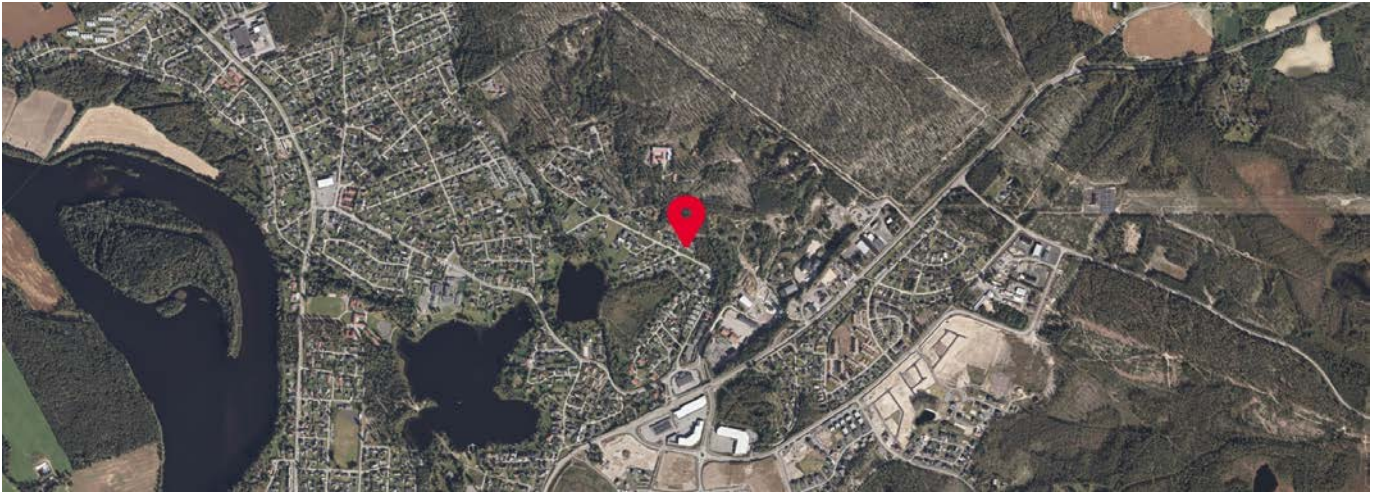
		Norge
Gift	30%	33%
Ikke gift	57%	54%
Separert	10%	9%
Enke/Enkemann	3%	4%



 Innholdet i nabolagsprofilen er hentet fra ulike datakilder, og feil eller mangler kan forekomme. Vurderinger og sitater er innhentet på web og gir uttrykk for hvordan naboeene vurderer nabolaget. FINN.no AS kan ikke holdes ansvarlig for feil/mangler i profilen. Copyright © Finn.no AS 2025



OVERSIKT OVER LØSØRE OG TILBEHØR TIL EIENDOMMEN

Oversikten er utarbeidet av Norges Eiendomsmeglerforbund, Eiendom Norge og Advokatforeningens Eiendomsmeglingsgruppe, og er gjeldende fra 1. januar 2020.

Generelt

Lov om avhending av fast eiendom (avhendingslova/avhl.) av 3. juli 1992 regulerer kjøper og selgers rettigheter og plikter ved overdragelse av fast eiendom og andeler i borettslag.

I henhold til avhl. § 3-4 skal eiendommen, når annet ikke er avtalt, overdras med innredninger og utstyr som etter lov, forskrift eller annet offentlig vedtak skal følge med. Det samme gjelder varig innredning og utstyr som enten er fastmontert eller er særskilt tilpasset bygningen, jf. avhl. § 3-5. Loven inneholder ingen detaljert oversikt over hva som omfattes av «innredning og utstyr», og over hva som skal regnes som «fastmontert eller særskilt tilpasset».

Partene kan fritt avtale hva som skal følge med eiendommen ved salg. Bransjens liste over løsøre og tilbehør som skal følge med eiendommen, er en del av avtalen mellom kjøper og selger dersom ikke annet er opplyst i salgsoppgaven, kjøper har tatt forbehold i bud eller avtale på annen måte er inngått. Der intet annet er avtalt, vil løsøre og tilbehør medfølge slik dette fremkommer av avhl. § 3-4 og § 3-5 og denne oversikt.

Produkter og installasjoner som medfølger overdras uten noen form for garantier, utover eventuell gjenværende leverandørgaranti.

Dersom det er noe i nedenstående liste som ikke finnes på eiendommen, vil det heller ikke medfølge.

- 1. HVITEVARER** medfølger der dette er spesielt angitt i salgsoppgaven.
- 2. HELDEKKENDE TEPPER** følger med uansett festemåte.
- 3. VARMEKILDER**, slik som ovner, kaminer, peiser, varmepumper og panelovner, følger med uansett festemåte. Frittstående biopeiser/varmeovner og terrassevarmere medfølger ikke. Det følger ikke med varmekilder i rom som ikke har vegg- eller fastmonterte varmekilder på visning.
- 4. TV, RADIO OG MUSIKKANLEGG.** TV-antennor og fellesanlegg for TV, herunder parabolantenne, og tunerer/dekoder/tv-boks medfølger der dette eies av selger. Veggmontert TV/flatskjerm med tilhørende festeordning samt musikkanlegg følger ikke med (se også punkt 12).
- 5. BADEROMSINNREDNING/UTSTYR.** Badekar, dusjkabinett, dusjvegger, alle fastmonterte speil og hyller, fastmonterte glass- og håndkleholdere, herunder håndklevarmere samt baderomsinnredning, medfølger.
- 6. GARDEROBESKAP** medfølger, selv om disse er løse. Fastmonterte garderobehyller og knagger medfølger. Innredning i garderobeskap, for eksempel løse eller fastmonterte trådkurver, hyller, stenger og lignende, medfølger.

7. KJØKKENINNREDNING medfølger, herunder også åpne, fastmonterte hyller og løs eller fastmontert kjøkkenøy.

8. MARKISER, PERSIENNER og annen type innvendig og utvendig solskjerming, gardinoppheng, lamellgardiner og liftgardiner medfølger.

9. AVTREKKSIVIFTER av alle slag, samt fastmonterte aircondition/ventilasjonsanlegg, medfølger.

10. SENTRALSTØVSUGER medfølger med komplett anlegg, herunder slange, munnstykke mm.

11. LYSKILDER. Kupler, lysstoffarmatur, fastmonterte "spotlights", oppheng og skinner med spotlights samt utelys og hagebelysning medfølger. Vegglamper, krokhengte lamper, lysekroner, prismetlamper og lignende som er koblet til sukkerbit eller stikkontakt følger likevel ikke med.

12. INSTALLERTE SMARTHUSLØSNINGER med sentral som styrer lys, varme, lyd o.l., samt tilhørende trådløse enheter som brytere, sensorer, kameraer, integrerte høyttalere el. medfølger. Enkle lysstyringssystem f.eks. med en sentral som kun styrer lyspærer eller smartpærer montert i sokkel medfølger likevel ikke.

13. UTVENDIGE SØPPELKASSER og eventuelt holder/hus til disse medfølger.

14. POSTKASSE medfølger.

15. UTENDØRS INNRETNINGER slik som flaggstang, fastmontert tørkestativ, samt andre faste utearrangementer som f.eks. badestamp, boblekar/jacuzzi og liknende utendørs kar, lekestue, lekestativ, utepeis, fastmontert trommel til vannslange, medfølger. Guidekabel/avgrenskingskabel til robotgressklipper medfølger, men robotgressklipper og ladestasjon for denne medfølger ikke.

16. FASTMONTERT VEGGLADER/LADESTASJON TIL EL-BIL medfølger uavhengig av hvor laderen er montert.

17. SOLCELLEANLEGG med tilhørende teknisk infrastruktur medfølger.

18. GASSBEHOLDER til gasskomfyr og gasspeis medfølger.

19. BRANNSTIGE, BRANNTAU, feiestige og lignende medfølger der dette er påbudt. Løse stiger medfølger ikke.

20. BRANNSLUKNINGSAPPARAT, BRANNSLANGE og RØYKVARSLER medfølger der dette er påbudt. Det er eier og brukers plikt til å se til at utstyret forefinnes på enhver eiendom. Hvis annet ikke er uttrykkelig avtalt, skal dette derfor alltid følge med ved salg av eiendom.

21. SAMTLIGE NØKLER til eiendommen som selger er i besittelse av skal overleveres kjøper på overtakelsen, herunder nøkler til eventuelle boder, uthus, garasjeportåpner e.l. Låses boder, uthus e.l. med hengelås, skal lås og nøkler til disse medfølge.

22. GARASJEHYLLER, bodhyller, lagringshyller og oppheng til bildekk medfølger såfremt de er fastmontert.

Planter, busker og trær som er plantet på tomten, eller fastmonterte kasser og lignende er en del av eiendommen og medfølger i handelen.

Trygghet for deg som boligkjøper



Derfor bør du ha Boligkjøperforsikring:



1 av 4 finner feil etter overtakelse av ny bolig



Advokaten vet hvilke feil som gir krav mot selger



Vi tar saken, uten økonomisk risiko for deg



Advokathjelp er dyrt når du ikke har Boligkjøperforsikring

Advokatforsikring for boligeiere inkluderer i tillegg:

- Samboeravtale og ektepakt
- Arveoppgjør, testament og fremtidsfullmakt
- Kjøp og håndverkertjenester
- Naboforhold og husleie
- ID-tyveri og nettkrenkelser
- Tilgang til viktige digitale kontrakter
- Husstandsdekning
- Opptil 2 mill. i tvistedekning

Hva koster det?

Andelsbolig og aksjeleilighet	8 900 kr
Selveierleilighet og rekkehus	11 900 kr
Ene-, tomannsbolig og tomt	16 900 kr

Pris gjelder for 5 år.

Advokatforsikring for boligeiere kan bare tegnes samtidig med boligkjøperforsikringen, og koster kun kr 2 800 i tillegg per år.

Egenandel kr 4 000 påløper ved takst, tvist eller 10 timer advokatbistand, avhengig av hva som kommer først

Boligkjøperforsikring tegnes hos eiendomsmegler senest ved kontraktsignering og gir rett til advokathjelp inntil 5 år etter overtakelse. Forsikringen betales som del av oppgjøret ved boligkjøpet. Advokatforsikringen fornyes årlig ved faktura fra HELP.

Har du spørsmål? Kontakt HELP på 22 99 99 99 eller post@help.no. Les mer på help.no.

Ved kjøp av landbrukseieendom, herunder også småbruk, og annen kombinasjonseiendom, begrenser forsikringen seg til våningshuset (kundens primærbolig). Meglerforetaket mottar kr 5 600/5 600/5 900 i kostnadsgodtgjørelse, avhengig av boligtype, samt et tillegg på kr 1 000 ved salg av Advokatforsikring for boligeiere. Vi tar forbehold om pris- og vilkårsendringer. Hvis premien ikke er innbetalt ved overtakelse, vil avtalen bli kansellert. For fullstendig informasjon om dekning og vilkår, se help.no.



Et hjem er mer verdt enn et hus, og et hus er mer enn bare vegger.

Det er et sted for å skape gode minner
preget av trivsel, omsorg og trygghet.

For oss som jobber med folks hjem hver
eneste dag, er det naturlig å engasjere oss
sammen med SOS-barnebyer for å gi flere
barn et trygt og godt hjem.

For hvert hjem vi formidler, gir vi derfor
100 kroner til SOS-barnebyers arbeid.

aktiv. +



SOS
BARNEBYER

Forbrukerinformasjon om budgivning



Sist oppdatert med virkning fra 1. juli 2025, i forbindelse med ikrafttredelse av endringer i eiendomsmeglingsloven.

Informasjonen er utarbeidet av Forbrukerrådet, Advokatforeningen ved Lovutvalget for eiendomsmegling, Eiendom Norge og Norges Eiendomsmeglerforbund, på grunnlag av bl.a. eiendomsmeglingsloven § 6-8.

Nedenfor gis en oversikt over de retningslinjer som anbefales ved budgivning på eiendommen. Avslutningsvis gis også en kort oversikt over de viktigste rettsreglene tilknyttet budgivning.

Før det legges inn bud på eiendommen oppfordres budgiver til å sette seg inn i all relevant informasjon om eiendommen, herunder salgsoppgave og tilstandsrapport.

GJENNOMFØRING AV BUDGIVNING:

1. Alle bud skal inngis skriftlig til megler, som formidler disse videre til selger. Med skriftlige bud menes også elektroniske meldinger som e-post og SMS når informasjonen i disse er tilgjengelig også for ettertiden. Kravet til skriftlighet gjelder også budforhøyelser, og motbud (bud fra selger), aksept eller avslag fra selger. Før formidling av bud til selger skal megler innhente gyldig legitimasjon og signatur fra budgiver. Kravet til legitimasjon og signatur er oppfylt for budgivere som benytter e-signatur som f.eks. BankID eller MinID.

2. Et bud bør inneholde eiendommens adresse (eventuelt gnr/bnr), kjøpesum, budgivers kontaktinformasjon, finansieringsplan, akseptfrist, overtakelsesdato og eventuelle forbehold som for eksempel usikker finansiering, salg av nåværende bolig ol. Normalt vil ikke et bud med forbehold bli akseptert før forbeholdet er avklart. Konferer gjerne med megler før bud inngis.

3. Megler skal legge til rette for en forsvarlig avvikling av budrunden. I forbrukerforhold (dvs. der selger er forbruker) skal megleren ikke formidle bud med kortere akseptfrist enn kl. 12.00 første virkedag etter siste annonserte visning. Etter denne fristen bør budgivere ikke sette en kortere akseptfrist enn at megler har mulighet til, så langt det er nødvendig, å orientere selger, budgivere og øvrige interessenter om bud og forbehold. Dersom bud inngis med en frist som åpenbart er for kort til at megleren kan avvikle budrunden på en forsvarlig måte som sikrer selger og interessenter et tilstrekkelig grunnlag

for sine handlingsvalg, vil megler fraråde budgiver å stille slik frist.

4. Megler skal ikke formidle bud med forbehold om at budet eller forbehold i budet skal holdes skjult (hemmelig) for andre budgivere og interessenter.

5. Megleren vil uoppfordret gi sin vurdering av det enkelte bud overfor selger, når budet er gitt innenfor fristene i punkt 3.

6. Megleren skal, så langt det er nødvendig og mulig, holde budgiverne skriftlig orientert om mottatte bud, herunder budets størrelse, forbehold og akseptfrist. Megler skal så snart som mulig bekrefte skriftlig overfor budgivere at budene deres er mottatt. For øvrig vil megler, på forespørsel fra andre, opplyse om aktuelle bud på eiendommen, herunder relevante forbehold.

7. Kopi av budjournal skal gis til kjøper og selger uten ugrunnet opphold etter at handel er kommet i stand. Dersom det er viktig for budgiver å bevare sin anonymitet, bør budet formidles gjennom fullmektig.

8. Etter at handel har kommet i stand, eller dersom en budrunde avsluttes uten at handel er kommet i stand, kan en budgiver kreve kopi av budjournalen i anonymisert form.

VIKTIGE AVTALERETTSLIGE FORHOLD:

1. Det eksisterer ingen angrerett ved salg/kjøp av fast eiendom.

2. Når et bud er inngitt til megler og innholdet i budet er formidlet til selger (slik at selger har fått kunnskap om budet), kan budet ikke kalles tilbake. Budet er da bindende for budgiver frem til akseptfristens utløp, med mindre budet før denne tid avslås av selger eller budgiver får melding om at eiendommen er solgt til en annen. Man bør derfor ikke gi bud på flere eiendommer samtidig dersom man ikke ønsker å kjøpe flere enn en eiendom.

3. Selger står fritt til å forkaste eller akseptere ethvert bud, og er for eksempel ikke forpliktet til å akseptere høyeste bud.

4. Når en aksept av et bud har kommet frem til budgiver innen akseptfristens utløp er det inngått en bindende avtale.

5. Husk at et eventuelt bud fra selger til kjøper (såkalte «motbud»), avtalerettslig er et bindende tilbud som medfører at det foreligger en avtale om salg av eiendommen dersom budet i rett tid aksepteres av kjøper.

For eiendommen:

Adresse: Røsslyngvegen 23
2409 ELVERUM

Meglerforetak: Aktiv Eiendomsmegling
Saksbehandler: Espen Strøm

Oppdragsnummer:

Telefon: 415 60 500
E-post: espen.strom@aktiv.no

Undertegnede gir herved følgende bud på ovennevnte eiendom:

Kjøpesum: Kr. _____

Beløp med bokstaver: Kr. _____

+ omkostningert iht. opplysninger i salgsoppgaven

Dette budet er bindende for undertegnede frem til og med den: _____ Kl. _____

Dersom annet ikke er angitt gjelder budet til kl. 15.00 første virkedag etter siste annonserte visning. I forbrukerforhold vil bud med kortere akseptfrist enn til kl. 12.00 første virkedag etter siste annonserte visning ikke bli viderefordlet til selger.

Eventuelle forbehold: _____

Undertegnede er kjent med at selger står fritt til å godta eller forkaste ethvert bud. Likeledes er undertegnede klar over at budet er bindende for budgiver når det er kommet til selgers kunnskap. Handelen er juridisk bindende for begge parter dersom budet aksepteres innen akseptfristen. Undertegnede er kjent med at budjournalen vil bli forelagt kjøper og selger når handel er sluttet.

Ønsket overtakelsesdato: _____

Budet baseres på opplysninger og salgsvilkår som fremkommer av salgsoppgave datert: _____

Kjøpet vil bli finansiert slik:

Låneinstitusjon: _____ Referanse og tlf nr.: _____

Lånt kapital: _____ Kr.: _____

Egenkapital: _____ Kr.: _____

Totalt: _____ Kr.: _____

Egenkapital består av: Salg av nåværende bolig eller fast eiendom Disponibelt kontantbeløp (bankinnskudd)

Jeg gir bud som: Forbruker Ledd i næringsvirksomhet / juridisk person (selskap)

Jeg samtykker til bruk av elektronisk kommunikasjon: Ja Nei

Navn: _____

Navn: _____

Fødselsnr. (11 siffer): _____

Fødselsnr. (11 siffer): _____

Adresse: _____

Adresse: _____

Postnr.: _____ Sted: _____

Postnr.: _____ Sted: _____

Tlf.: _____ E-post: _____

Tlf.: _____ E-post: _____

Dato.: _____ Sign: _____

Dato.: _____ Sign: _____

Kopi av legitimasjon

Kopi av legitimasjon

aktiv.
Tar deg videre