

Tilstandsrapport

 Enebolig

 Kongelholgutua 18, 2380 BRUMUNDDAL

 RINGSAKER kommune

 gnr. 724,724, bnr. 283,289, snr. 0,0

Sum areal alle bygg: BRA: 248 m² BRA-i: 232 m²



Befaringsdato: 30.10.2024

Rapportdato: 14.11.2024

Oppdragsnr.: 21654-24367

Referansenummer: ZT2099

Autorisert foretak: Obron Øst AS

Sertifisert Takstingeniør: Morten Lillejordet

Vår ref:



OBRON 
Kvalitet i bygg



Rapporten kan brukes i inntil ett år etter befaringsdatoen, og kan ikke gjenbrukes ved flere boligsalg i denne perioden. For eiendomsoverdragelser fra 1.1.2024, må selger sørge for at areal i rapporten er oppdatert og følger ny bransjestandard for areal. Skjer det endringer, oppstår skader også videre på boligen, bør du som selger be om oppdatert rapport.

Norsk takst

Norsk takst er bransjeorganisasjonen for landets bygningssakkyndige og takstforetak, med om lag 1400 sertifiserte medlemmer fordelt på omtrent 1000 bedrifter. I boligomsetningen regnes takstrapportene som et helt avgjørende element i den informasjonen som gjøres tilgjengelig for kjøper. Årlig leverer medlemmene rundt 120.000 slike takster. Det gir unik oversikt over norske boliger, og bidrar til at alle oppdrag kan utføres med utgangspunkt i erfaringsbasert kvalitet.



Det stilles høye krav til utdanning, sertifisering og yrkesetikk. Norsk takst er opptatt av at boligomsetningen skal være trygg, og legger vekt på å opptre uavhengig av andre bransjeaktører. Bygningssakkyndige fakturerer sine tjenester uten hensyn til hvilken pris som oppnås, og skal heller ikke på annen måte ha noen egeninteresse knyttet til handelen.

Uavhengighet og god fagkunnskap har over tid bygget troverdighet og tillit. Både selger og kjøper skal kunne stole på bygningssakkyndiges vurderinger. For tilfeller der det likevel skulle oppstå misnøye med utført arbeid, har vi sammen med Forbrukerrådet etablert en klagenemnd.

Norsk takst har en sentral rolle i utviklingen av norske standarder, regler og profesjonsprinsipper, og representerer bransjen i alle relevante internasjonale fora. Dette sikrer at norske bygningssakkyndige tidlig kan tilpasse seg krav og bransjetrender fra utlandet, samtidig som takseringsfaget får en norsk stemme på verdensbasis. Organisasjonen bidrar i næringspolitisk sammenheng, og har vært en pådriver for å sikre at lover og regler gir trygghet for forbrukerne i boligomsetningen.

OBRON ØST AS

Obron Øst AS

Takstforetak.

Datterselskap i Obron Gruppen.

Obron Øst AS sammen med sine samarbeidspartnere, utarbeider takster i det meste av Innlandet.

Vi er en god gjeng med veldig dyktige uavhengige takstmenn med lang erfaring fra takst- byggebransjen.

Vi utfører alle typer takster på alle typer bygg og eiendommer.

Rapportansvarlig

Morten Lillejordet

Uavhengig Takstingeniør

morten.lillejordet@obron.no

908 61 431



Dette trenger du å vite om tilstandsrapporten



Hva er en tilstandsrapport?

En tilstandsrapport beskriver synlige skader/avvik eller tegn på skader/avvik på boligen. Rapporten fremhever vanligvis ikke positive egenskaper ved boligen.



Hva vurderer en bygningsakkyndig?

Den bygningsakkyndige vurderer boligen ut fra hva man kan forvente av en bygning av samme alder og type. Vurderingen gjøres som regel mot hvordan det var vanlig å bygge og regler som gjaldt da boligen ble oppført (søknadstidspunktet). Forhold som er vanlige for bygningens alder, slik som slitasje etter normal bruk regnes ikke som avvik.



Hva inneholder tilstandsrapporten?

Den bygningsakkyndige undersøker rom og bygningsdeler slik det kommer frem av [Forskrift til avhendingsloven](#). Tilstandsrapporten inneholder bare avvik som den bygningsakkyndige kan se eller kontrollere med enkle hjelpemidler. Det gjøres ikke nærmere undersøkelser slik som åpning av vegger eller andre bygningsdeler. I vegg mot våtrom og rom under terreng kan det borres et hull for å gjøre enkle undersøkelser slik som fuktsøk.

Når du kjøper en brukt bolig

Når du kjøper en brukt bolig, er det viktig å være oppmerksom på at dette ikke kan sammenlignes med å kjøpe en ny bolig. Måten boligen ble bygget på kan være annerledes enn i dag. Bygninger svekkes over tid, og utsettes for slitasje blant annet på grunn av bruk og vær og vind. Mange boliger fornyes helt eller delvis, noen i flere omganger, eller det oppføres tilbygg. Særlig for boliger som er pusset opp eller endret, er det viktig å merke seg at fornyelse av overflater ikke nødvendigvis betyr at bygningsdeler under er forbedret.

Vurdering mot byggeår

Den bygningsakkyndige vil vurdere boligen mot hvordan det var vanlig å bygge og regler som gjaldt da bygningen ble oppført (søknadstidspunktet). Den bygningsakkyndige ser etter avvik som har betydning for og som reduserer boligens funksjon og verdi, og som kommer frem av Forskrift til avhendingslova.

Noen rom og bygningsdeler slik som bad og vaskerom, og forhold som gjelder sikkerhet mot brann, rekkverk og trapper osv., vil den bygningsakkyndige vurdere mot dagens regelverk. Etter dagens regelverk vil disse kunne få en tilstandsgrad 2 eller 3 uten at det nødvendigvis er krav om at avviket må utbedres.

Tilstandsrapporten beskriver ikke hele boligen

BYGNINGSSAKKYNDIGE SER FOR EKSEMPEL IKKE PÅ (MED MINDRE BYGNINGSDELEN ER NEVNT I RAPPORTEN)

- vanlig slitasje og normal vedlikeholdstilstand
- bagatellmessige forhold som ikke påvirker bygningens bruk eller verdi vesentlig
- etasjeskillere
- tilleggsbygg slik som garasje, bod, anneks, naust også videre
- utvendige trapper
- støttemurer
- skjulte installasjoner
- installasjoner utenfor bygningen
- full funksjonstesting av el- og VVS-installasjoner
- geologiske forhold og bygningens plassering på grunnen
- bygningens planløsning
- bygningens innredning
- løsløre slik som hvitevarer
- utendørs svømmebasseng og pumpeanlegg
- bygningens estetikk og arkitektur
- bygningens lovlighet (bortsett fra bruksendringer, brannceller og forhold som åpenbart kan påvirke helse, miljø og sikkerhet)
- fellesarealer (med mindre boligeier har vedlikeholdsplikt for fellesarealer og dette er kjent for bygningsakkyndig, eller fellesarealet har en særlig tilknytning til boligen).

© iVerdi 2023 © Norsk takst 2023

Malen til denne rapporten, inkludert standardtekstene fra Norsk takst, er vernet etter åndsverkloven og kan kun benyttes av medlemsforetakene i Norsk takst og av takstingeniører som er sertifisert i slikt foretak, samt av kunder hos iVerdi og studenter hos NEAK. For andre aktører er eksemplarframstilling av malen og standardtekster, som utskrift og annen kopiering til bruk som grunnlag for tilsvarende rapporter, bare tillatt når det er hjemlet i lov (kopiering til privat bruk, sitat o.l.) eller avtale med Norsk Takst ([Forside](#)) eller iVerdi ([Hjem-iVerdi](#)).

Utnyttelse i strid med lov eller avtale kan medføre erstatnings- og straffansvar.

Dette trenger du å vite om tilstandsrapporten

Tilstanden vurderes med ulike tilstandsgrader

Tilstanden gir uttrykk for en gitt forventet tilstand, blant annet vurdert ut fra alder og normal bruk. Ved Tilstandsgrad 0 (TG0) og Tilstandsgrad 1 (TG1) gir den bygningssakkyndige normalt ingen begrunnelse for valg av tilstandsgrad. Grunnen er at bygningen eller bygningsdelen da bare har normal slitasje. Ved skjulte konstruksjoner kan alder alene avgjøre tilstandsgrad. Når bygningssakkyndige anbefaler tiltak, for eksempel utbedringer, må brukeren av rapporten vurdere om tiltakene er nødvendige og lønnsomme.

Når den bygningssakkyndige velger tilstandsgrad, baseres vurderingen på faste kriterier som følger av gjeldende bransjestandard for Teknisk tilstandsanalyse ved omsetning av bolig og Forskrift til avhendingslova.



TILSTANDSGRAD 0, TG0: INGEN AVVIK

Bygningsdelen skal være tilnærmet ny, ikke vise tegn på slitasje og det skal være lagt frem dokumentasjon på faglig god utførelse. Det er ingen merknader til delen.



TILSTANDSGRAD 1, TG1: MINDRE AVVIK

Bygningsdelen skal bare ha normal slitasje, og straktiltak skal ikke anses som nødvendig. Graden kan også brukes når delen er ny, men der dokumentasjon på faglig god utførelse mangler.



TILSTANDSGRAD 2, TG2: VESENTLIGE AVVIK OG MINDRE AVVIK SOM ETTER NS 3600 GIR TG 2

Bygningsdelen skal enten ha feil utførelse, en skade eller symptomer på skade, sterk slitasje eller nedsatt funksjon. Graden gis når bygningsdelen trenger vedlikehold eller tiltak i nær fremtid. Graden skal også brukes når delen er gammel og det er grunn til å varsle om faren for skader på grunn av alderen, eller når det er grunn til å overvåke delen spesielt på grunn av fare for større skader eller følgeskader.

Ved avvik som ikke krever umiddelbare tiltak (ingen umiddelbar kostnad) så blir TG2 markert med en lysere farge.



TILSTANDSGRAD 3, TG3: STORE ELLER ALVORLIGE AVVIK

Denne tilstandsgraden brukes ved kraftige tegn på forhold som man må regne med trenger utbedring straks eller innen kort tid. Det er påvist funksjonssvikt eller sammenbrudd.



IKKE UNDERSØKT/IKKE TILGJENGELIG FOR UNDERSØKELSE

Det kan være avvik/skader som ikke er avdekket.

Hva er et anslag på utbedringskostnad?

Hva det vil koste å utbedre rom eller bygningsdeler, er et forsiktig anslag basert på nåværende kvalitet, registrert avvik og angitte tiltak i rapporten. Anslaget er gitt på generelt grunnlag og må ikke forveksles med et pristilbud fra en håndverker. Det kan foreligge avvik og tiltak som ikke kommer frem av rapporten.

Utbedringskostnad avhenger blant annet av personlige valg av og markedspris på materialer og tjenesteyter.

I rapporten skal det settes anslag for utbedringskostnad for TG3, og slikt anslag kan også gis ved TG2.



Beskrivelse av eiendommen

Flexi-hus byggesystem fra Flexi-hus AS.

Arealer

[Gå til side](#)

Forutsetninger og vedlegg

[Gå til side](#)

Lovlighet

[Gå til side](#)

Enebolig

- Det foreligger godkjente og byggemeldte tegninger, men de stemmer ikke med dagens bruk

Tegnet bod i underetasje er innredet som bad, tegnet vaskerom er innredet som bad og slått sammen med wc. Areal beskrevet som disp er innredet med stue/kjøkken og soverom. Det er etablert inngang fra bakkeplan og satt inn større vinduer.

Det er åpnet opp mellom kjøkken og stue i 1.etasje.

Det er ikke fremlagt plantegning for 2.etasje.

Tegnet carport er kledd inn og bygget om til to boder.

Det foreligger midlertidig brukstillatelse fra 24.02.1986.

Sammendrag av boligens tilstand

Fordeling av tilstandsgrader

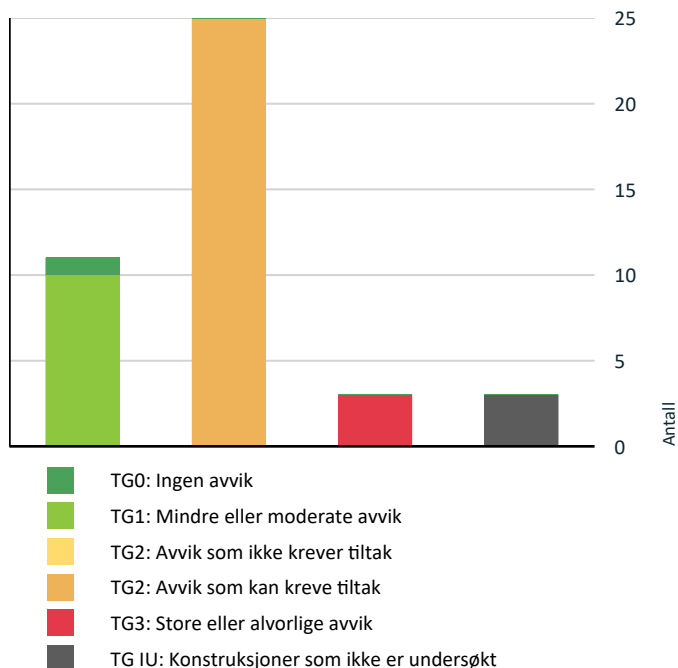

Vil du vite mer om tilstandsgrader? Se side 4.

Anslag på utbedringskostnad

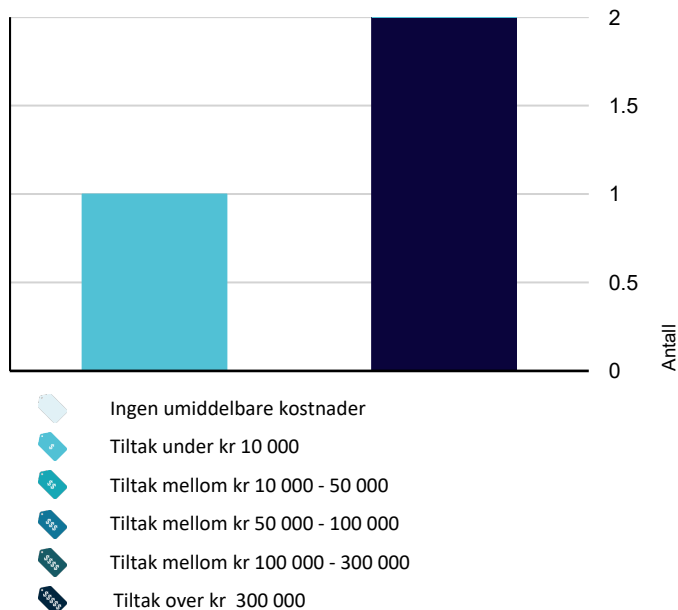

Hva er anslag på utbedringskostnad? Se side 4.

Spesielt for dette oppdraget/rapporten

Selger er et dødsbo. Egenerklæring er ikke utfylt, og eierinformasjonen er dermed begrenset.

Oppsummering av avvik

Vil du vite mer? Se på rommet eller bygningsdelen senere i rapporten.

Enebolig

! TG 3 STORE ELLER ALVORLIGE AVVIK



Utvendig > Utvendige trapper

[Gå til side](#)

Det er ikke montert rekkverk.

Utvendig kjellertrapp mangler håndløpere. Terrasser og trapper høyere enn 50 cm skal ha sikkert rekkverk.

Det er ikke montert trapp foran balkongdør soverom.



Kostnadsestimat: Under 10 000



Våtrom > Underetasje > Bad > Generell

[Gå til side](#)

Våtrommet må oppgraderes for å tåle normal bruk etter dagens krav.

Rommet er ikke bygget som et komplett våtrom, ikke vannrette overflater. Ingen synlig membran.



Kostnadsestimat: Over 300 000



Våtrom > 1. etasje > Bad > Generell

[Gå til side](#)

Våtrommet må oppgraderes for å tåle normal bruk etter dagens krav.

38 år gammelt bad bør oppgraderes, eldre membran kan ha/har sannsynligvis forvitring og er da ikke lenger vannrette. Produsenter av membraner opplyser om brukstid på rundt 20 år.



Kostnadsestimat: Over 300 000

! TG IU KONSTRUKSJONER SOM IKKE ER UNDERSØKT



Våtrom > Underetasje > Bad nytt > Tilliggende konstruksjoner våtrom

[Gå til side](#)



Våtrom > Underetasje > Bad > Tilliggende konstruksjoner våtrom

[Gå til side](#)



Våtrom > 1. etasje > Bad > Tilliggende konstruksjoner våtrom

[Gå til side](#)

! TG 2 AVVIK SOM KAN KREVE TILTAK

Sammendrag av boligens tilstand

- !** **Utvendig > Takteking** [Gå til side](#)
Mer enn halvparten av forventet brukstid er passert på taktekingen.
- !** **Utvendig > Nedløp og beslag** [Gå til side](#)
Mer enn halvparten av forventet brukstid er passert på renner/nedløp/beslag.
Belegg på luftehatt og gradrenner flasser av.
- !** **Utvendig > Veggkonstruksjon** [Gå til side](#)
Det er ingen eller liten lufting i nedre kant av kledning mot grunnmur.
- !** **Utvendig > Takkonstruksjon/Loft** [Gå til side](#)
Det er avvik:
Det er ikke brukt dampsperre på kottene.
- !** **Utvendig > Vinduer** [Gå til side](#)
Det er avvik:
Vinduer fra byggeåret med bruksslitasje.
- !** **Utvendig > Dører** [Gå til side](#)
Det er avvik:
Balkongdører fra byggeåret med bruksslitasje, noe merker på ytterdør i underetasje.
- !** **Utvendig > Balkonger, terrasser og rom under balkonger** [Gå til side](#)
Det er avvik:
Rekkverk på terrasse i 2.etasje mangler toppbord.
- !** **Innvendig > Overflater** [Gå til side](#)
Det er avvik:
Stedvis knirk og ujevne skjøter i laminatgulv.
- !** **Innvendig > Etasjeskille/gulv mot grunn** [Gå til side](#)
Målt høydeforskjell på over 15 mm gjennom hele rommet. Tilstandsgrad 2 gis med bakgrunn i standardens krav til godkjente måleavvik.
Avviket er målt i gang underetasje.
- !** **Innvendig > Radon** [Gå til side](#)
Det er ikke foretatt radonmålinger, og bygget er heller ikke utført med radonsperre.
- !** **Innvendig > Rom Under Terreng** [Gå til side](#)
Det er påvist indikasjoner på noe fuktgjennomtrenging inn i kjellermur.
Synlig på bad i underetasje.
- !** **Innvendig > Innvendige trapper** [Gå til side](#)
Åpninger mellom trinn i innvendig trapp er større enn dagens forskriftskrav.
Det mangler håndløper på vegg i trappeløpet.
Trinn med slitte overflater.
- !** **Innvendig > Innvendige dører** [Gå til side](#)
Det er påvist avvik som tilsier at det bør foretas tiltak på enkelte dører.
Enkelte dører tar i karm, mangler vriderbeslag på ei dør.
- !** **Våtrom > Underetasje > Bad nytt > Sluk, membran og tettesjikt** [Gå til side](#)
Det er avvik:
Ukjent utførelse/ udokumentert utførelse på membran er TG 2.
- !** **Våtrom > Underetasje > Bad nytt > Ventilasjon** [Gå til side](#)
Våtrommet mangler tilluftsventilering, f.eks. spalte/ventil ved dør.
- !** **Kjøkken > 1. etasje > Stue/kjøkken/gang > Overflater og innredning** [Gå til side](#)
Det er avvik:
Noe slitt overflate på benkeplate, løs sokkel under oppvaskkum, laminatgulv ikke lagt lang nok inn.
- !** **Kjøkken > Underetasje > Stue/kjøkken > Overflater og innredning** [Gå til side](#)
Det er avvik:
Mangler dørhåndtak på skapdør over ventilator og dør under koketopp er skjev.
- !** **Tekniske installasjoner > Vannledninger** [Gå til side](#)

Sammendrag av boligens tilstand

Mer enn halvparten av forventet brukstid er passert på innvendige vannledninger.

Avviket gjelder eldre røropplegg.

! Tekniske installasjoner > Avløpsrør [Gå til side](#)

Mer enn halvparten av forventet brukstid er passert på innvendige avløpsledninger.

! Tekniske installasjoner > Ventilasjon [Gå til side](#)

Det er påvist mangelfull ventilasjon på ett eller flere rom i boligen.

Gjelder stue/kjøkken og soverom i underetasje.

! Tekniske installasjoner > Varmtvannstank [Gå til side](#)

Det er påvist at varmtvannstank er over 20 år

! Tomteforhold > Drenering [Gå til side](#)

Mer enn halvparten av forventet levetid på drenering er overskredet.

Grunnmursplasten skal være over terreng og festet mot vegg.

Drenering og fuksikring har svakheter- mangler, påvist med fuktvariasjoner- fuktutslag/ merker. Se punktet "rom under terreng"

! Tomteforhold > Grunnmur og fundamenter [Gå til side](#)

Det er registrert horisontalriss som er symptom på jordtrykk.

Registrert i bod underetasje.

! Tomteforhold > Terrengforhold [Gå til side](#)

Det er påvist dårlig fall eller flatt terreng inn mot grunnmur og dermed muligheter for større vannansamlinger.

! Tomteforhold > Utvendige vann- og avløpsledninger [Gå til side](#)

Mer enn halvparten av forventet brukstid er passert på utvendige vannledninger.

Ukjent alder og tilstand på utv. røropplegg, må påregne at mer enn halvparten av forventet brukstid er oppbrukt.

Tilstandsrapport

ENEBOG



Byggeår
1986

Kommentar
Eiendomsverdi AS

Anvendelse
Utleid

Standard
Standard fra byggeåret, med enkelte fornyelser av enkelte overflater og komponenter.

Vedlikehold
Godt ivaretatt.

Tilbygg / modernisering

2017	Ombygging	Ombygging underetasje
2024	Modernisering	Nytt bad, underetasje

UTVENDIG

! TG 2 Takteking

Punktet må sees i sammenheng med Takkonstruksjon/Loft

Taktekkingen er av betongtakstein. Taket er besiktiget fra taknivå.

Vurdering av avvik:

- Mer enn halvparten av forventet brukstid er passert på taktekkingen.

Konsekvens/tiltak

- Overvåk tilstanden jevnlig. For å få tilstandsgrad 0 eller 1 må tekkingen skiftes ut, men tidspunktet for når dette er nødvendig er vanskelig å si noe om.



Mangler avslutning i møne

! TG 2 Nedløp og beslag

Helbeslått pipetopp, beslått luftehatt, beslag i gradrenner, plast takrenner og nedløp,

Vurdering av avvik:

- Mer enn halvparten av forventet brukstid er passert på renner/nedløp/beslag.

Belegg på luftehatt og gradrenner flasser av.

Konsekvens/tiltak

- Andre tiltak:

Sjekkes jevnlig, byttes ved behov. Det anbefales at vann fortsatt ledes vekk fra grunnmur slik at ikke drenering og underetasje utsettes for unødvendig fuktbelastning.



! TG 2 Veggkonstruksjon

Tilstandsrapport

Boligyttervegger i bindingsverkskonstruksjon fra byggeåret, isolert med mineralull. Ferdig bygget vegg i seksjoner fra fabrikk.

Vurdering av avvik:

- Det er ingen eller liten lufting i nedre kant av kledning mot grunnmur.

Konsekvens/tiltak

- Det bør foretas tiltak for å bedre lufting av kledningen.



! TG 2 Takkonstruksjon/Loft

Punktet må sees i sammenheng med Taktekking

Saltak med tretaksperrer, fritt opplagt over yttervegger, delevegger og limtrekonstruksjoner. Innvendig takkonstruksjon synlig på kott.

Vurdering av avvik:

- Det er avvik:

Det er ikke brukt dampsperre på kottene.

Konsekvens/tiltak

- Tiltak:

Må sjekkes ytterligere og utbedres.



! TG 2 Vinduer

Vinduer med isolerglass fra byggeåret. To vinduer i underetasje fra 2005.

Vurdering av avvik:

- Det er avvik:

Vinduer fra byggeåret med bruksslitasje.

Konsekvens/tiltak

- Tiltak:

Må påregne vedlikehold og utskiftninger.



! TG 2 Dører

Bygningen har malt hovedytterdør fra 2012, ytterdør underetasje fra 2010. Ei balkongdører fra 2017 og to fra byggeåret. Boddør i underetasje er ikke kontrollert pga. lagret gods.

Vurdering av avvik:

- Det er avvik:

Balkongdører fra byggeåret med bruksslitasje, noe merker på ytterdør i underetasje.

Konsekvens/tiltak

- Tiltak:

Må påregne utskiftninger/vedlikehold.

Tilstandsrapport



TG 2 Balkonger, terrasser og rom under balkonger

Terrasser ved stuer og inngang. Terrasseplating direkte på terreng mot sør.

Vurdering av avvik:

- Det er avvik:

Rekkverk på terrasse i 2.etasje mangler toppbord.

Konsekvens/tiltak

- Tiltak:

Må utbedres.



Mangler toppbord

TG 3 Utvendige trapper

Tretrapp ved inngang, til terrasse og til underetasje.

Vurdering av avvik:

- Det er ikke montert rekkverk.

Utvendig kjellertrapp mangler håndløpere. Terrasser og trapper høyere enn 50 cm skal ha sikkert rekkverk.

Det er ikke montert trapp foran balkongdør soverom.

Konsekvens/tiltak

- Rekkverk må monteres for å lukke avviket.

Montere håndløper på kjellertrapp.

Trapp bør monteres foran balkongdør soverom.

Kostnadsestimat: Under 10 000



Mangler håndløpere



Mangler trapp, bulkete beslag under dør

INNENDIG

TG 2 Overflater

Gulv med laminat, parkett, tregulv.

Vegger med malte plater, trepanel, tapet.

Himlinger med malt trepanel,

Vurdering av avvik:

- Det er avvik:

Stedvis knirk og ujevne skjøter i laminatgulv.

Konsekvens/tiltak

- Tiltak:

Må påregne utbedringer og oppgraderinger.



TG 2 Etasjeskille/gulv mot grunn

Tilstandsrapport

Etasjeskiller er av trebjelkelag. Støpt gulv i kjeller, deler av gulvene er ikke synlig.

Vurdering av avvik:

- Målt høydeforskjell på over 15 mm gjennom hele rommet.
- Tilstandsgrad 2 gis med bakgrunn i standardens krav til godkjente måleavvik.

Avviket er målt i gang underetasje.

Konsekvens/tiltak

- For å få tilstandsgrad 0 eller 1 må høydeforskjeller rettes opp. Det vil imidlertid sjelden være økonomisk rasjonelt som et enkeltstående tiltak i en bolig som dette. Dersom boligen en gang skal renoveres, kan man vurdere slike tiltak.



! TG 2 Radon

Radonkartet på <https://geo.ngu.no/kart/radon/> viser at det er moderat til lave verdier av radon i dette området.

Vurdering av avvik:

- Det er ikke foretatt radonmålinger, og bygget er heller ikke utført med radonsperre.

Konsekvens/tiltak

- Det bør gjennomføres radonmålinger.

! TG 1 Pipe og ildsted

Boligen har elementpipe, vedovn og sotluke.

! TG 2 Rom Under Terreng

Punktet må sees i sammenheng med 'Drenering'

Deler av gulv og vegger i underetasje er kledd, og deler med synlig støpte/ murte gulv og vegger. Hulltaking er ikke foretatt. Rommene har en konstruksjon som gjør hulltaking unødvendig.

Vurdering av avvik:

- Det er påvist indikasjoner på noe fuktgjennomtrenging inn i kjellermur. Synlig på bad i underetasje.

Konsekvens/tiltak

- Det påviste fuktnivå gir grunn til å overvåke konstruksjonen jevnlig for å se utvikling over tid, og eventuelt foreta tiltak for å unngå fuktskader.



! TG 2 Innvendige trapper

Boligen har lakkert tretrapp.

Vurdering av avvik:

- Åpninger mellom trinn i innvendig trapp er større enn dagens forskriftskrav.
- Det mangler håndløper på vegg i trappeløpet.

Trinn med slitte overflater.

Konsekvens/tiltak

- Åpninger er såpass store at det ut ifra sikkerhetsmessige forhold anbefales å lage mindre åpninger.
- Håndløper bør monteres, men det var ikke krav på byggetidspunktet.

Må påregne vedlikehold og overflatebehandling.

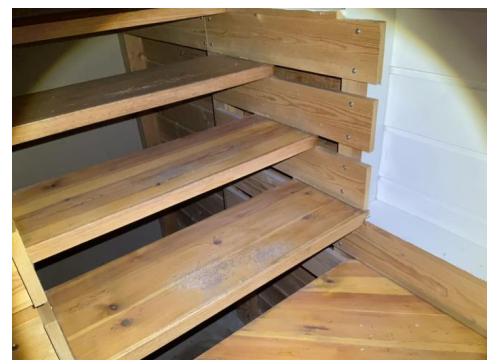

Slitte trinn på trapp til underetasje

! TG 2 Innvendige dører

Innendig har boligen malte furu fyllingsdører.

Vurdering av avvik:

- Det er påvist avvik som tilsier at det bør foretas tiltak på enkelte dører. Enkelte dører tar i karm, mangler vriderbeslag på ei dør.

Konsekvens/tiltak

- Det bør foretas tiltak på enkelte dører.

Tilstandsrapport

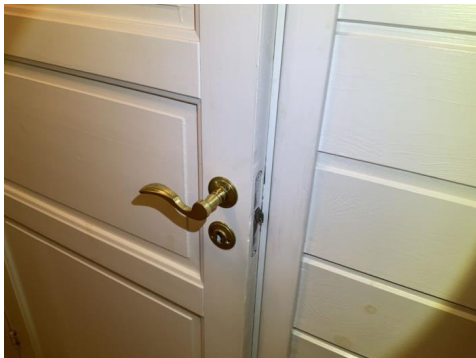

Tar i karm

VÅTROM

UNDERETASJE > BAD NYTT

Generell

Nytt flislagt bad, ikke ferdig ved befaring. Aktuell byggeforskrift er teknisk forskrift 2017. Dokumentasjon: ingen dokumentasjon.

Årstall: 2024

Kilde: Kontaktperson



UNDERETASJE > BAD NYTT

TG 1 Overflater vegger og himling

Veggene har fliser.
Tak med malt mdf takpanel.

UNDERETASJE > BAD NYTT

TG 1 Overflater Gulv

Gulvet er flislagt.
Rommet har elektriske varmekabler.
Det er målt ca 28 mm høydeforskjell på gulv fra dørterskel til topp slukrist.

UNDERETASJE > BAD NYTT

TG 2 Sluk, membran og tettesjikt

Det er plastsluk og smøremembran med ukjent utførelse.

Vurdering av avvik:

- Det er avvik:

Ukjent utførelse/ udokumentert utførelse på membran er TG 2.

Konsekvens/tiltak

- Tiltak:

Dokumentasjon som viser korrekt utførelse bør innhentes.



UNDERETASJE > BAD NYTT

TG 1 Sanitærutstyr og innredning

Rommet har innredning med nedfelt servant, toalett, dusjkabinett og opplegg for vaskemaskin.

UNDERETASJE > BAD NYTT

TG 2 Ventilasjon

Det er elektrisk styrt vifte. Ikke påkoblet ved befaring og dermed ikke funksjonstestet.

Vurdering av avvik:

- Våtrommet mangler tilluftsventilering, f.eks. spalte/ventil ved dør.

Konsekvens/tiltak

- Det bør etableres tilfredsstillende tilluft til våtrom f.eks. luftespalte ved dør e.l.

UNDERETASJE > BAD NYTT

TG IU Tilliggende konstruksjoner våtrom

Hulltaking ikke utført siden det er et nytt bad.

UNDERETASJE > BAD

TG 3 Generell

Tilstandsrapport

Bad med flislagt gulv fra ca 2018. Aktuell byggeforskrift er teknisk forskrift 2017. Dokumentasjon: ingen dokumentasjon.

Årstall: 2018 Kilde: Eier

Vurdering av avvik:

- Våtrommet må oppgraderes for å tåle normal bruk etter dagens krav.

Rommet er ikke bygget som et komplett våtrom, ikke vanntette overflater. Ingen synlig membran.

Konsekvens/tiltak

- Våtrommet må totalrenoveres. Alle forhold med tettesjikt, våtsone, sluk m.m. må dokumenteres.

Kostnadsestimat: Over 300 000



UNDERETASJE > BAD

! TG IU Tilliggende konstruksjoner våtrom

Hulltaking blir ikke utført. Fuktmålinger utført i veggen bak dusjen (tørt), ikke nødvendig med hulltaking da det er panel og mur (ikke vanntett overflate) bak dusjen.

1. ETASJE > BAD

! TG 3 Generell

Bad med flislagt gulv, panel på vegger. Aktuell byggeforskrift er byggeforskrifter fra før 1997. Dokumentasjon: ingen dokumentasjon.

Vurdering av avvik:

- Våtrommet må oppgraderes for å tåle normal bruk etter dagens krav.

38 år gammelt bad bør oppgraderes, eldre membran kan ha/har sannsynligvis forvitring og er da ikke lenger vanntette. Produsenter av membraner opplyser om brukstid på rundt 20 år.

Konsekvens/tiltak

- Andre tiltak:

Bør oppgraderes før det blir uttetheter.

Kostnadsestimat: Over 300 000



1. ETASJE > BAD

! TG IU Tilliggende konstruksjoner våtrom

Hulltaking blir ikke utført. Fuktmålinger utført i veggen bak dusjen (tørt), ikke nødvendig med hulltaking da det er panel (ikke vanntett overflate) bak dusjen.

Ingen mistanke eller symptomer om fukt i veggen ut fra innvendige forhold på badet.

KJØKKEN

1. ETASJE > STUE/KJØKKEN/GANG

! TG 2 Overflater og innredning

Kjøkkeninnredning med profilerte fronter. Silgranitt oppvaskkum og opplegg for oppvaskmaskin.

Vurdering av avvik:

- Det er avvik:

Noe slitt overflate på benkeplate, løs sokkel under oppvaskkum, laminatgulv ikke lagt lang nok inn.

Tilstandsrapport

Konsekvens/tiltak

• Tiltak:

Det må påregnes lokal utbedring/utskiftning.



Noe slitt overflate på benkeplate



Løs sokkel, gulv ikke lagt lang nok inn

1. ETASJE > STUE/KJØKKEN/GANG

! TG 1 Avtrekk

Det er kjøkkenventilator med avtrekk ut.



Lys virker ikke

UNDERETASJE > STUE/KJØKKEN

! TG 2 Overflater og innredning

Kjøkkeninnredning med profilerte fronter, laminert benkeplate. Rustfri oppvaskkum og opplegg for oppvaskmaskin.

Vurdering av avvik:

• Det er avvik:

Mangler dørhåndtak på skapdør over ventilator og dør under koketopp er skjev.

Konsekvens/tiltak

• Tiltak:

Det må påregnes lokal utbedring.



UNDERETASJE > STUE/KJØKKEN

! TG 1 Avtrekk

Det er kjøkkenventilator med avtrekk ut.

TEKNISKE INSTALLASJONER

! TG 2 Vannledninger

Plast vannledning i inntak, vannmåler og stoppekran i kjeller. Innvendige vannledninger er av kobber fra byggeåret, nyere opplegg til nytt bad underetasje.

Vurdering av avvik:

Tilstandsrapport

- Mer enn halvparten av forventet brukstid er passert på innvendige vannledninger.

Avviket gjelder eldre røropplegg.

Konsekvens/tiltak

- Det er ikke behov for utbedringstiltak siden anlegget fungerer i dag, men ut ifra alder kan skader plutselig oppstå på eldre anlegg.



TG 2 Avløpsrør

Det er avløpsrør av plast.

Vurdering av avvik:

- Mer enn halvparten av forventet brukstid er passert på innvendige avløpsledninger.

Konsekvens/tiltak

- Det er ikke behov for utbedringstiltak siden anlegget fungerer i dag, men ut ifra alder kan skader plutselig oppstå på eldre anlegg.



Noe svetteing i rørskjøt

TG 2 Ventilasjon

Boligen har naturlig ventilasjon. Enkelte vegg- og vindusventiler.

Vurdering av avvik:

- Det er påvist mangelfull ventilasjon på ett eller flere rom i boligen.

Gjelder stue/kjøkken og soverom i underetasje.

Konsekvens/tiltak

- Det bør etableres veggventiler/vindusventiler i alle oppholdsrom som ikke har det.

TG 1 Varmesentral

Boligen varmes opp i hovedsak med varmepumpe luft- luft og suppleres med vedfyring og el. varme. Varmekabler i gang og bad underetasje og bad 1.etasje.

Panelovner i div. rom.

Varmepumpe montert/ produsert i 2010.

Årstill: 2010

Kilde: Produksjonsår på produkt



TG 2 Varmtvannstank

Varmtvannstanken er på ca. 200 liter.

Årstill: 1985

Kilde: Produksjonsår på produkt

Vurdering av avvik:

- Det er påvist at varmtvannstank er over 20 år

Konsekvens/tiltak

- Det er ikke behov for utbedringstiltak siden tanken fungerer i dag, men ut ifra alder kan skader plutselig oppstå på eldre tanker.



TG 1 Varmtvannstank - 2

Varmtvannstanken er på ca. 120 liter, tilførsel til ett bad og kjøkken underetasje.

Tilstandsrapport



! TG 1 Elektrisk anlegg

Dette er en forenklet kontroll begrenset til de spørsmål og undersøkelser som forskrift til avhendingslova (tryggere bolighandel) § 2-18 inneholder. Dette kan ikke sammenlignes med en kontroll utført av offentlig myndighet (Det lokale eltilsyn) eller registrert elektrovirksomhet, og en bygningssakkyndig har verken kompetanse eller lov til å foreta en slik kontroll.

Tilstandsgraden er vurdert ut fra den forenklete og begrensede kontrollen som forskriften inneholder. El-anlegget kan ha feil og mangler som en slik forenklet undersøkelse ikke vil avdekke. Vær derfor oppmerksom på denne risikoen, og søk videre veiledning eller få en fullstendig kontroll utført av registrert elektrovirksomhet.

El-skap med automatsikringer.

1. Foreligger det eltilsynsrapport de siste 5 år, og det er ikke foretatt arbeid på anlegget etter denne, utenom retting av eventuelle avvik i eltilsynsrapport (dvs en el-tilsynsrapport uten avvik)?
Ja

Inntak og sikringskap

2. Foreta en helhetsvurdering av det elektriske anlegget, dets alder, allmenne tilstand og fare for liv og helse. Bør det elektriske anlegget ha en utvidet el-kontroll?
Nei

Generell kommentar

Taksmann har ikke elektroutdanning.

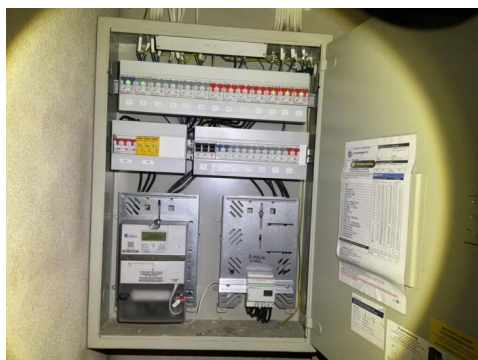

! TG 0 Branntekniske forhold

Dette er en forenklet kontroll begrenset til de spørsmål som fremkommer under. Tilstandsgraden er basert på retningslinjer til disse spørsmålene i bransjestandarden NS3600. Dette kan ikke sammenlignes med en fullstendig kontroll av branntekniske forhold av offentlig myndighet, eller en vurdering av boligens branntekniske forhold eller prosjektering fra en rådgiver med spesialkompetanse. En bygningssakkyndig har verken kompetanse til å gi slik veiledning eller lov til å foreta en slik kontroll.

Tilstandsgraden er vurdert ut fra den forenklete og begrensede kontrollen. Det kan være feil og mangler om branntekniske forhold som en slik forenklet undersøkelse ikke vil avdekke. Vær derfor oppmerksom på denne risikoen, og søk videre veiledning eller rådgivning.

Røykvarslere og brannslukningsapparat i boligen.

1. Er det mangler for brannslukningsutstyr i boligen iht. forskriftskrav på søknadstidspunktet, men minst Byggeforskrift 1985?
Nei
2. Er det skader på brannslukningsutstyr eller er apparatet eldre enn 10 år?
Nei
3. Er det mangler på røykvarslere i boligen iht. forskriftskrav på søknadstidspunktet, men minst Byggeforskrift 1985?
Nei
4. Er det skader på røykvarslere?
Nei

TOMTEFORHOLD

Byggegrunn

Ukjent hvilken type grunnforhold (f.eks. stein- fjell- leire- jord osv.) det er under det øverste lag av jordsmonnet.

! TG 2 Drenering

Punktet må sees i sammenheng 'Rom under terreng'

Drenering fra byggeåret. Ukjent type fuktsikring utv. på kjellerveggene, ingen synlig grunnmursplast/ fuktsikring av grunnmur.

Vurdering av avvik:

- Mer enn halvparten av forventet levetid på drenering er overskredet. Grunnmursplasten skal være over terreng og festet mot vegg. Drenering og fuktsikring har svakheter- mangler, påvist med fuktvariasjoner- fuktutslag/ merker. Se punkt "rom under terreng"

Konsekvens/tiltak

- Overvåk tilstanden jevnlig. For å få tilstandsgrad 0 eller 1 må dreneringen skiftes ut, men tidspunktet for når dette er nødvendig er vanskelig å si noe om.

Kondensvann fra varmepumpen og takvann må ledes bort fra huset. Påse at kjeller har riktig lufting og temperatur.

Tilstandsrapport



TG 2 Grunnmur og fundamenter

Kjelleryttervegger murt med Leca blokker. Del med boder og overbygget inngangsparti på punktfundamenter.

Anmerkninger innvendig blir beskrevet under punktet : Rom under terreng.

Vurdering av avvik:

- Det er registrert horisontalriss som er symptom på jordtrykk.

Registrert i bod underetasje.

Konsekvens/tiltak

- Andre tiltak:

Overvåk tilstanden jevnlig. Må påregne vedlikehold og reparasjoner.



Riss i mur

TG 1 Forstøtningsmurer

Forstøtningsmurer er av betongstein.



TG 2 Terrengforhold

Terrenget faller mot bygget på oversiden. Ganske flatt terreng inn til huset, bør være noe fall fra grunnmur/ huset.

Vurdering av avvik:

- Det er påvist dårlig fall eller flatt terreng inn mot grunnmur og dermed muligheter for større vannansamlinger.

Konsekvens/tiltak

- Ytterligere undersøkelser anbefales.

Påse at overvann ikke renner/ blir værende inn mot bygget.



TG 2 Utvendige vann- og avløpsledninger

Det er offentlig vann og avløp via private stikkledninger. Avløpsrør av plast- Pvc og vannledning av plast (PEL).

Vurdering av avvik:

- Mer enn halvparten av forventet brukstid er passert på utvendige vannledninger.

Ukjent alder og tilstand på utv. røropplegg, må påregne at mer enn halvparten av forventet brukstid er oppbrukt.

Konsekvens/tiltak

- Det er ikke behov for utbedringstiltak siden anlegget fungerer i dag, men ut ifra alder kan skader plutselig oppstå på eldre anlegg.

Arealer, byggetegninger og brannceller

Standard gjeldende fra 01.01.2024

Arealmålinger og arealoppsett er basert på Norsk standard 3940:2023 Areal- og volum-beregninger av bygninger. Arealet gjelder for tidspunktet da boligen ble målt

Hva er måleverdig areal?

Arealet i rommet må ha minst 1,90 m fri høyde over gulvet og minst bredde på 0,60 m. Et loft med skråtak vil for eksempel bare få registrert målbart areal der høyden er minst 1,90 m og bredden minst 0,60 m. Rommet må ha dør eller luke, og gangbart gulv.

Hva er bruksareal?

$$\text{BRA} = \text{BRA-i} + \text{BRA-e} + \text{BRA-b}$$

Bruksarealet for bygningen er bruttoarealet minus arealet som opptas av yttervegger.

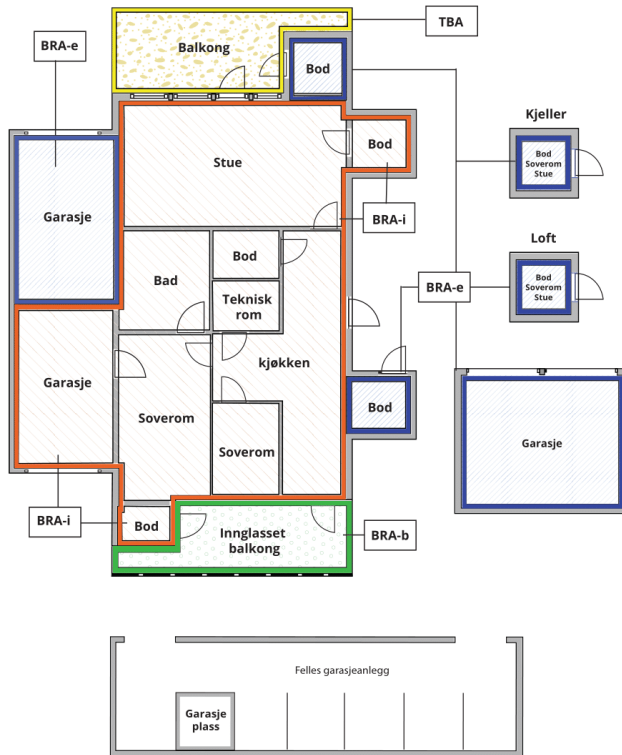

Carport og/eller garasjeplass i felles garasjeanlegg er ikke måleverdig areal

Internt bruksareal (BRA-i)	Arealet innenfor boenheten(e)
Eksternt bruksareal (BRA-e)	Arealet av alle rom utenfor boenheten(e) og som tilhører denne, slik som for eksempel bod
Innglasset balkong mv (BRA-b)	Arealet av innglasset balkong, veranda eller altan når denne er tilknyttet boenheten(e)
Terrasse- og balkongareal (TBA)	Arealet av terrasser, åpne balkonger og åpen altan tilknyttet boenheten(e)

Gulvareal (GUA)

Er sum av BRA (bruksareal) og ALH (areal med lav takhøyde).

Areal med lav takhøyde (ALH) er ikke måleverdig areal, som skyldes skråtak og lav himlingshøyde.

GUA kan opplyses i markedsføring der det er aktuelt for den konkrete boligen og kun sammen med BRA-i, for eksempel der gulvflaten har en verdi og har funksjon ved møblering og bruk av rommene. Ikke innredet areal som kaldloft, måles og oppgis normalt ikke.

Arealet kan ikke alltid fastsettes nøyaktig

Areal kan være komplisert eller umulig å måle opp nøyaktig fordi det er vanskelig å fastslå tykkelsen på innervegger, skjevheter i og utforming av bygningskonstruksjoner som karnapp, buer og vinkler som ikke er rette, åpne rom over flere etasjer og så videre.

Eiendommens markedsverdi kan ikke baseres på en matematisk beregning basert på antall kvadratmeter opplyst i rapporten. Opplysninger om areal kan altså ikke alene benyttes for å beregne eiendommens verdi.

Den bygningsfaglige kan avdekke eventuelle bruksendringer og avvik i branncelleinndeling

Den bygningsfaglige ser på byggetegninger hvis de er tilgjengelige og dette er en del av oppdraget, og vurderer bruken av boligen opp mot tegningene. Hvis den bygningsfaglige avdekker at en bolig ikke ser ut til å være delt opp i brannceller etter kravene i byggeteknisk forskrift på befaringstidspunktet, skal det opplyses om dette.

Reglene om bruksendring og brannceller kan være kompliserte. Søk videre faglige råd om rapporten ikke gir deg svar. Den bygningsfaglige kan ikke vurdere og svare på alle spørsmål, og kan heller ikke vite om kommunen kan gi unntak for kravene som gjelder. [Vil du vite mer?](#)

Om brannceller

En branncelle er hele eller avgrensede deler av en bygning hvor en brann fritt kan utvikle seg uten at den kan spre seg til andre bygninger eller andre deler av bygningen i løpet av en fastsatt tid.

Om bruksendring

Bruksendring er å endre bruken av et rom fra en tillatt bruk til en annen. Dette kan kreve søknad og tillatelse, for eksempel hvis du endrer et rom fra bod til soverom eller arbeidsrom, eller hvis du endrer en bolig til to separate boliger.

Rom for varig opphold har krav til takhøyde, romstørrelse, rømningsvei og lysforhold som må være oppfylt. Du kan søke kommunen om unntak for kravene, men kan ikke regne med å få unntak for krav som går på helse og sikkerhet, for eksempel krav til rømningsvei.

Bruksendring som krever godkjenning, og som ikke er søkt bruksendret, er ulovlig. Kommunen kan etter plan- og bygningsloven kapittel 32 forfølge overtredelser. Kommunen kan pålegge deg å avslutte den ulovlige bruken, eventuelt å rette eller tilbakeføre rommet til godkjent bruk.

Arealer

Enebolig

Ny arealstandard

Etasje	Bruksareal BRA m ²			SUM	Terrasse- og balkongareal (TBA)	Ikke måleverdig areal (ALH)	Gulvareal (GUA)
	Internt bruksareal (BRA-i)	Eksternt bruksareal (BRA-e)	Innglasset balkong (BRA-b)				
Underetasje	95			95	2		95
1. etasje	106	16		122	40		122
2. etasje	31			31	6	38	69
SUM	232	16			48	38	286
SUM BRA	248						

Romfordeling

Etasje	Internt bruksareal (BRA-i)	Eksternt bruksareal (BRA-e)	Innglasset balkong (BRA-b)
Underetasje	Stue/kjøkken , Soverom , Bod , Bad nytt, Bad, Bod/trappegang, Bod 2		
1. etasje	Stue/kjøkken/gang, Soverom , Bad , Soverom 2, Soverom 3	Bod , Bod 2, Vedbod	
2. etasje	Stue , Soverom , Soverom 2		

Kommentar

Oppmålt bruksareal.

Eksternt Bruksareal (BRA-e) er utvendige boder.

Takhøyder under 1,9 m som er grensen for målbart areal, er oppmålt etter NS 3940. Del med skråtak og deler med takhøyder under 1,9 meter i 2.etg.

Raftekottene er medtatt i arealene med lav himlingshøyde.

Åpent areal (TBA) er terrassene.

Lovlighet

Byggetegninger

Det foreligger godkjente og byggemeldte tegninger, men de stemmer ikke med dagens bruk

Kommentar: Tegnet bod i underetasje er innredet som bad, tegnet vaskerom er innredet som bad og slått sammen med wc. Areal beskrevet som disp er innredet med stue/kjøkken og soverom. Det er etablert inngang fra bakkeplan og satt inn større vinduer.

Det er åpnet opp mellom kjøkken og stue i 1.etasje.

Det er ikke fremlagt plantegning for 2.etasje.

Tegnet carport er kledd inn og bygget om til to boder.

Det foreligger midlertidig brukstillatelse fra 24.02.1986.

Brannceller

Er det påvist synlige tegn på avvik i branncelleinndeling ut ifra dagens byggt teknisk forskrift?

Ja Nei

Nyere håndverkstjenester

Er det ifølge eier utført håndverkstjenester på boligen siste 5 år?

Ja Nei

Kommentar: Beskrevet under avsnittet: Tilstandsrapporten.

Krav for rom til varig opphold

Er det påvist avvik i forhold til rømningsvei, dagslysflate eller takhøyde?

Ja Nei

Kommentar: Vinduene i kjøkken/stue og soverom underetasje er for små i henhold til dagslysflater, skal være minst 10% av gulvarealet.

Total fordeling mellom P-ROM og S-ROM

Tabellen under viser fordelingen av P-ROM og S-ROM etter veiledningen til NS 3940: 2012. Dette er til informasjon og til sammenligning. Tallene er omtrentlige, kan avvike fra faktiske målinger og er ikke juridisk bindende

	P-ROM(m2)	S-ROM(m2)
Enebolig	214	34

Befarings - og eiendomsopplysninger

Befaring

Dato	Til stede	Rolle
30.10.2024	Morten Lillejordet	Takstingeniør
	Stian Marstein Olsen	Kunde

Matrikkeldata

Kommune	gnr.	bnr.	fnr.	snr.	Areal	Kilde	Eieforhold
3411 RINGSAKER	724	283		0	736.8 m ²	BEREGNET AREAL (Ambita)	Eiet

Adresse

Kongelholgutua 18

Hjemmelshaver

Marstein Astrid dbo

Kommune	gnr.	bnr.	fnr.	snr.	Areal	Kilde	Eieforhold
3411 RINGSAKER	724	289		0	1058.7 m ²	Hentet fra kommunekart på nett	Eiet

Adresse

Hjemmelshaver

Marstein Astrid dbo

Kommentar

Andel i realsameie, veg- og friareal.

Eierandel

1 / 7

Eiendomsopplysninger

Beliggenhet

Eiendommen ligger i Brumunddal.
Veletablert boligfelt med eneboliger.
Solrik og fin beliggenhet, bolig med utearealer og terrasse orientert mot vest.

Adkomstvei

Eiendommen har adkomst via privat veg, kostnader med vedlikehold og snøbrøyting må påregnes. .

Tilknytning vann

Eiendommen er tilknyttet offentlig vannforsyning via private stikkledninger.

Tilknytning avløp

Eiendommen er tilknyttet offentlig avløpsnett via private stikkledninger.

Regulering

Reguleringsplan: Ja

Kommuneplan: Ja.

Om tomten

Hellende tomt.
Hageanlegg opparbeidet med plen og variert beplantning.
Gruset innkjøring og parkering.

Tinglyste/andre forhold

Støyvarselkart etter T-1442, eiendommen er markert med gult nivå- lavt støynivå.
Andel i realsameie - veg- og friareal.

Siste hjemmelovergang

År	Type
2010	Annet

Kilder og vedlegg

Dokumenter					
Beskrivelse	Dato	Kommentar	Status	Sider	Vedlagt
Egenerklæring		Ikke fremlagt	Ikke gjennomgått		Nei
Eier	30.10.2024	Sønn ga informasjon om eiendommen	Gjennomgått		Nei
Tegninger	20.03.1985		Gjennomgått		Nei
Midlertidig brukstillatelse	24.02.1986		Gjennomgått		Nei
Eiendomsverdi.no	30.10.2024		Gjennomgått		Nei

Tilstandsrapportens avgrensninger

STRUKTUR • REFERANSENIVÅ • TILSTANDSGRADER

- Rapporten er basert på innholds krav i Forskrift til avhendingslova (tryggere bolighandel). Formålet er å gi en tilstandsanalyse til bruk for den som bestiller og/eller i et salg til forbruker, og ikke for andre tredjeparter. Rapportens omfang, struktur, metode og begrepsbruk følger i hovedsak Norsk Standard NS 3600:2018 (Teknisk tilstandsanalyse ved omsetning av bolig), samt Takstbransjens retningslinjer ved tilstandsrapportering for boliger og Takstbransjens retningslinjer for arealmåling.
- Tilbakeholdt eller uriktig informasjon som har betydning for vurderingen, er ikke bygningssakkyndiges ansvar. Rapporten beskriver avvik, altså en tilstand som er dårligere enn referansenivået. Rapporten framhever normalt ikke positive sider ved boligen ut over det som fremgår av tilstandsgradene.
- Tilstanden angis i rapporten og gir uttrykk for en gitt forventet tilstand blant annet vurdert ut fra alder og normal bruk slik:

i) **Tilstandsgrad 0, TG0:** Ingen avvik eller skader. I tillegg må bygningsdelen være tilnærmet ny, mindre enn 5 år, og det foreligger dokumentasjon på faglig god utførelse.

ii) **Tilstandsgrad 1, TG1:** Mindre avvik. Normal slitasje. Strakstiltak ikke nødvendig. TG1 kan gis når bygningsdelen er tilnærmet ny og det ikke foreligger dokumentasjon på faglig god utførelse.

iii) **Tilstandsgrad 2, TG2:** Vesentlige avvik, og mindre avvik som etter NS 3600 gir TG 2, men som ikke nødvendigvis krever umiddelbare tiltak. I denne rapporten kan TG2 i Rapportsammendrag være inndelt i TG2 som krever tiltak og de som ikke krever umiddelbare tiltak. Konstruksjonen har normalt enten feil utførelse, en skade eller symptomer på skade, sterk slitasje eller nedsatt funksjon. Vedlikehold eller tiltak trengs i nær fremtid, det er grunn til å varsle fare for skader på grunn av alder eller overvåke spesielt på grunn av fare for større skade eller følgeskade. For skjulte konstruksjoner vil alder i seg selv være et symptom som kan gi TG2. For synlige konstruksjoner kan alder sammen med andre symptomer og momenter gi TG2. Avvik under TG2 kan gis sjablongmessig anslag.

iv) **Tilstandsgrad 3, TG3:** Store eller alvorlige avvik. Kraftige symptomer på forhold som man må regne med trenger utbedring straks eller innen kort tid. Påvist funksjonssvikt eller sammenbrudd. Avvik under TG3 skal gis sjablongmessig anslag.

v) **Tilstandsgrad TGiu:** Ikke undersøkt/ikke tilgjengelig for undersøkelse.

- Ved TG0 og TG1 gis det normalt ingen begrunnelse for valg av tilstandsgrad, fordi bygningen eller bygningsdelen da bare har normal slitasje. For anbefalte tiltak ved TG2 og TG3 må bruker av rapporten vurdere om tiltakene er nødvendige og lønnsomme. Hva det vil koste å utbedre rom eller bygningsdeler er et sjablongmessig anslag basert på registrert avvik og angitte tiltak i rapporten. Anslaget er gitt på generelt grunnlag og basert på erfaringstall i seks intervaller, og kan ikke forveksles med en konkret vurdering og tilbud fra en entreprenør eller håndverker. Det må eventuelt innhentes tilbud for en nærmere undersøkelse, og konkret og nøyaktig vurdering av utbedringskostnad. Kostnader til ikke oppdagede avvik/utbedringer/feil kan forekomme. Utbedringskostnad avhenger av personlige preferanser og markedspris på materialer og tjenesteyter.

PRESISERINGER

- Avvik vurderes ut fra tekniske forskrifter på godkjenningstidspunktet for bygget. Noen bygningsdeler vurderes

etter gjeldende teknisk forskrift på befaringstidspunktet. Dette gjelder blant annet:

i) Bad, vaskerom (våtrom)

ii) Forhold rundt brann, rømming, sikkerhet, for eksempel rekkverkshøyder/åpninger, ulovlige bruksendringer, brannceller mv.

- For skjulte konstruksjoner slik som vann og avløp uten dokumentasjon, er kvalitet og alder vurdert.

- Fastmonterte installasjoner, for eksempel innfelt belysning (downlights), demonteres ikke for å sjekke dampspærren bak. Dette av hensyn til bygningssakkyndiges kompetanse og risikoen for skade.

- Kontroll av fukt i konstruksjonen ved hulltaking i bad og vaskerom (våtrom), rom under terreng (kjelleretasje, underetasje og sokkeletasje) eller andre bygningsdeler skjer etter eiers aksept. Hulltaking av våtrom og rom under terreng kan unntaksvis unnlates, se Forskrift til Avhendingsloven.

- Kontroll av romfunksjoner for P-ROM utføres kun når det ikke foreligger godkjente og byggemeldte tegninger, eller når tegninger ikke stemmer med dagens bruk.

- Bygningssakkyndig gir en forenklet vurdering av branntekniske forhold og elektriske installasjoner i boligen dersom det er mer enn fem år siden sist boligen hadde el-tilsyn. Bygningssakkyndig kan anbefale å konsultere offentlige myndigheter eller kvalifisert elektrofaglig fagperson ved behov for grundigere undersøkelser.

TILLEGGSENDERSØKELSER

Etter avtale kan tilstandsanalysen utvides til også å omfatte tilleggssundersøkelser utover minimumskravet i forskriften.

BEFARINGEN

Rapporten gir en vurdering av byggverk og bygningsdeler som bygningssakkyndig har observert, og som fremkommer av Forskrift til avhendingsloven. Rapporten er likevel ingen garanti for at det ikke kan finnes skjulte feil, skader og mangler. NS 3600:2018 (Teknisk tilstandsanalyse ved omsetning av bolig) har undersøkelsesnivå fra 1 til 3, der undersøkelsesnivå 1 er det laveste og baseres på visuell observasjon. Rapporten baseres på undersøkelsesnivå 1 med få unntak (våtrom og rom under terreng). I praksis betyr dette at gjennomføringen av befaringen begrenses som følger:

- Det utføres kun visuelle observasjoner på tilgjengelige flater uten fysiske inngrep (f.eks. riving).

- Flater som er skjult av snø eller på annen måte ikke er tilgjengelig eller skjult, blir ikke kontrollert. Det foretas ikke funksjonssprøving av bygningsdeler, som isolasjon, piper, ventilasjon, el. anlegg, osv.

- Det gis ingen vurdering av boligens tilbehør, hvite- og brunevarer og annet inventar. Dette gjelder også integrert tilbehør.

- Inspisering av yttertak er basert på det som er synlig, normalt på insiden fra loftet og utvendig fra stige/bakkenivå. Befaring av tak må være sikkerhetsmessig forsvarlig for å kunne gjennomføres.

- Stikkprøvetakninger er utvalgt tilfeldig og kan innebære kontroll under overflaten med spiss redskap eller lignende.

Tilstandsrapportens avgrensninger

UTTRYKK OG DEFINISJONER

- Tilstand: Byggverkets eller bygningsdelens tekniske, funksjonelle eller estetiske status på et gitt tidspunkt.
- Symptom: Observerbart forhold som gir indikasjon på hvilken tilstand et byggverk eller en bygningsdel befinner seg i. Benyttes ved beskrivelse av avvik.
- Skadegjørere: Zoologiske eller biologiske skadegjørere, i hovedsak råte, sopp og skadedyr.
- Fuktsøk: Overflatesøk med egnet søkeutstyr (fuktindikator) eller visuelle observasjoner.
- Fuktmåling: Måling av fuktinnhold i materiale eller i bakenforliggende konstruksjon ved bruk av egnet måleutstyr (blant annet hammerelektrode og pigger).
- Utvidet fuktsøk (hulltaking): Boring av hull for inspeksjon og fuktmåling i risikoutsatte konstruksjoner, primært i tilstøtende vegger til bad, utforede kjellervegger og eventuelt i oppforede kjellergulv.
- Normal slitasjegrade: Forventet nedsliting av materiale i overflaten som er basert på enkle visuelle observasjoner. Kan vurderes sammen med bygningsdelens alder.
- Forventet gjenværende brukstid: Anslått tid et byggverk eller en del av et byggverk fortsatt vil være tjenlig for sitt formål (NS3600, Termer og definisjoner punkt 3.9)

AREALBEREGNING FOR BOENHETER

- Areal fastsettes etter Forskrift til avhendingsloven og Norsk Standard 3940 Areal- og volum-beregninger av bygninger fra 2023.
- Areal oppgis i hele kvadratmeter i rapporten, og gjelder for det tidspunkt oppmålingen fant sted.
- Bruksareal (BRA) er det måleverdige arealet som er innenfor omsluttete vegger målt i gulvhøyde (bruttoareal minus arealet som opptas av yttervegger). I tillegg til gulvhøyde gjelder regler om fri bredde for at arealet skal være måleverdig, med betydning for BRA av for eksempel loft med skråtak. BRA består av internt bruksareal (BRA-i), eksternt bruksareal (BRA-e) og innglasset balkong mv (BRA-b). Terrasse- og balkongareal (TBA) opplyses der tilstandsrapporten skal benyttes i boligomsetningen og der det er aktuelt. I tillegg kan gulvareal (GUA) og areal med lav takhøyde (ALH) opplyses sammen med BRA der det er aktuelt og en del av oppdraget. Rom skal ha atkomst og gangbart gulv for å kunne regnes som BRA/måleverdig areal.
- Arealet måles og oppgis dersom arealet oppfyller krav til måleverdighet, slik som at arealet må ha minst en bredde på 0,6m og minst en høyde på 1,9 m osv. Et rom kan være i strid med teknisk forskrift og mangle godkjenning hos kommunen for den aktuelle bruken, uten at dette får betydning for om arealet måles og oppgis i tilstandsrapporten. Når arealet måles tas det ikke hensyn til om arealet er lovlig oppført eller om bruken er lovlig, bruksendringer, lysforhold eller andre sikkerhetsmangler.
- Eiendommens markedsverdi kan ikke baseres på en rent matematisk beregning i forhold til antall kvadratmeter opplyst i rapporten. Opplysninger om areal kan altså ikke alene benyttes for beregning av eiendommens verdi.

• Rom som ligger utenfor boenheten, men som eier har påvist og/eller opplyst at tilhører boenheten, er oppmålt og inkludert i BRA-e. Det er ikke fremvist dokumentasjon på at rommet tilhører boenheten, med mindre dette er angitt særskilt. Rom utenfor boenheten kan omdisponeres av borettslaget/sameiet og dette kan påvirke boligens BRA. Vær oppmerksom på at NS 3940:2023 og eierseksjonsloven har ulik definisjon av fellesareal. Ved arealmåling gjelder NS 3940:2023 som definerer fellesareal slik: "Delen av bygning som brukes av to eller flere bruksenheter eller til bygningens forvaltning, drift eller vedlikehold.

• I en overgangsperiode skal rapporter som benyttes i boligomsetningen eller dersom det er en del av oppdraget også opplyse om fordelingen mellom P-ROM og S-ROM med utgangspunkt i definisjonene som fremkommer av veiledningen til Norsk Standard 3940 Areal- og volum-beregninger av bygninger fra 2012. Fordelingen mellom P-ROM og S-ROM er basert på veiledningen og bygningssakkyndiges eget skjønn. P-ROM er måleverdige rom som benyttes til kort eller langt opphold. S-ROM er måleverdige rom som benyttes til lagring, og tekniske rom. Bruken av et rom på befaringstidspunktet har betydning for om rommet defineres som P-ROM eller S-ROM. Dette betyr at rommet både kan være i strid med teknisk forskrift og mangle godkjenning i kommunen for den aktuelle bruken, uten at dette vil få betydning for valg av arealkategori.

• Se øvrig informasjon om areal i rapporten, Norsk Standard 3940 (2012 og 2023) og veiledningen til disse.

PERSONVERN

iVerdi AS, bygningssakkyndig og takstforetaket behandler personopplysninger som bygningssakkyndig trenger for å kunne utarbeide rapporten. Personvernerklæring med informasjon om bruk av personopplysninger og dine rettigheter finner du her [Personvernerklæring - iVerdi](#)

DELING AV PERSONOPPLYSNINGER FOR TRYGGERE BOLIGHANDEL OG MULIG RESERVASJON

Norsk takst og deres samarbeidspartnere benytter personopplysninger fra rapporten for analyse- og statistikkformål, samt utvikling og drift av produkter og tjenester for takstbransjen og andre aktører i bolig-omsetningen. Les mer om dette og hvordan du kan reservere deg på <https://www.norsktakst.no/norsk/om-norsk-takst/personvernerklæring/reservasjon/>

Vendu lager en boliganalyse basert på opplysninger fra rapporten. Les mer om dette og hvordan du kan reservere deg her: <https://samtykke.vendu.no/ZT2099>

KLAGEORDNING FOR FORBRUKERE

Er du som forbruker misfornøyd med bygningssakkyndiges arbeid eller opptreden ved taksering av bolig eller fritidshus, se www.takstklagenemnd.no for mer informasjon