

aktiv.



Grønåsen 35B, 5680 TYSNES

**Innholdsrikt og flott rekkehus med
rause utearealer og nydelig
sjøutsikt, sentralt på Våge!
Gåavstand til skole og bhg.**



Eiendomsmegler / Partner

Aleksander Lenning

Mobil 916 50 495

E-post aleksander.lenning@aktiv.no

Aktiv Eiendomsmegling Bergen Sentrum
Strandgaten 53, 5004 Bergen

Nøkkelinformasjon

Prisant.: Kr 2 600 000,-
Omkostn.: Kr 66 350,-
Total ink omk.: Kr 2 666 350,-
Selger: Sivert Kleppe hagebø

Salgsobjekt: Rekkehus
Eierform: Eierseksjon
Byggeår: 2016
BRA-i/BRA Total 96/101 kvm
Tomtstr.: 829.3 m²
Soverom: 2
Gnr./bnr. Gnr. 94, bnr. 366
Snr. 2
Oppdragsnr.: 1503250089

Innholdsrikt og flott rekkehus med rause utearealer og nydelig sjøutsikt, sentralt på Våge!

Aktiv Eiendomsmegling v/Aleksander Lenning har gleden av å presentere Grønåsen 35B! Grønåsen 35B er et moderne og kjekt rekkehus over to etasjer hvor du har storslått sjøutsikt og rause utearealer!

Rekkehuset går over 2 etasjer og inneholder:
1.etg.: Entré, soverom, bad, kjøkken, stue.
u.etg.: Stue, soverom, bad, vaskerom, innvendig bod.

Litt om kvaliteter:

- Nydelig sjøutsikt!
- Høy standard
- God planløsning
- 2 herlige uteplasser
- Flott kjøkken m/integr. hvitevarer
- 2 flotte bad
- 2 romslige stuer
- 2 gode soverom (11,4 m² og 6,8 m²)
- Vaskerom og bod (ikke godkjent)
- Ekstern bod (5 m²)
- Balansert ventilasjon og varmepumpe
- Gåavstand til skole og barnehage
- Nærhet til populære turterreng
- Kort vei til Våge med stort butikk - og servicetilbud



Innhold

Velkommen	2
Om eiendommen	24
Tilstandsrapport	39
Nabolagsprofil	70
Forbrukerinformasjon	77
Budskjema	78





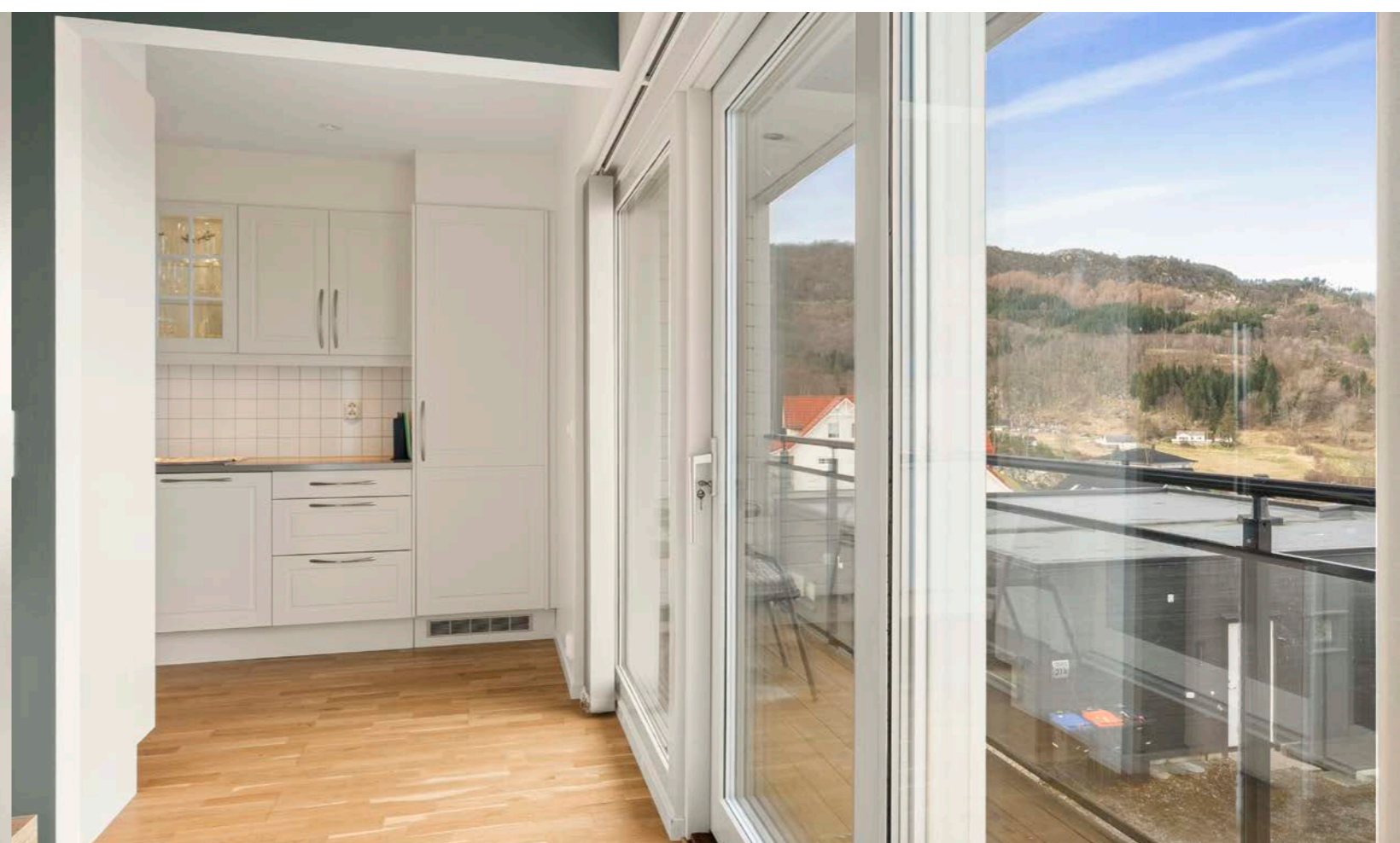

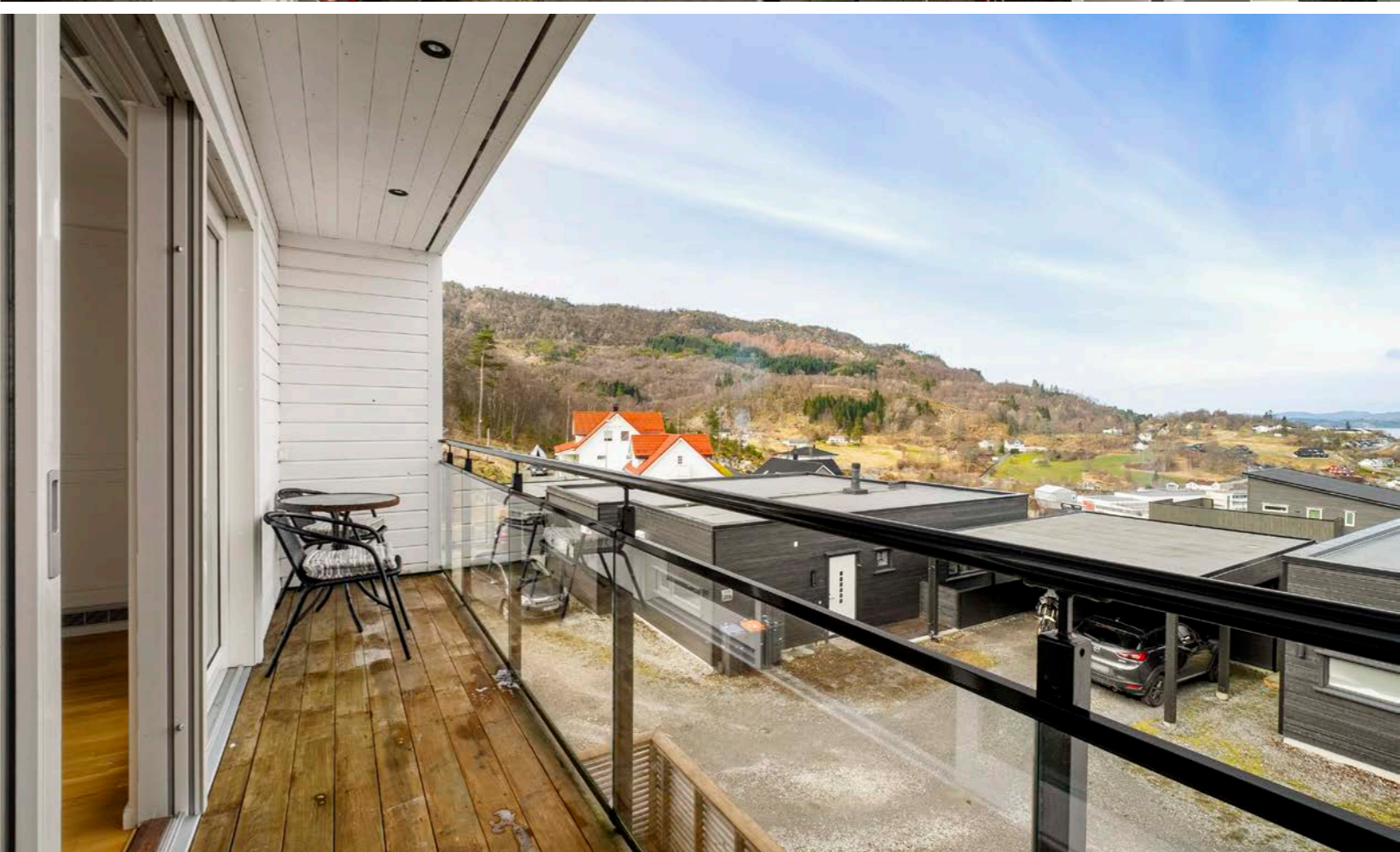

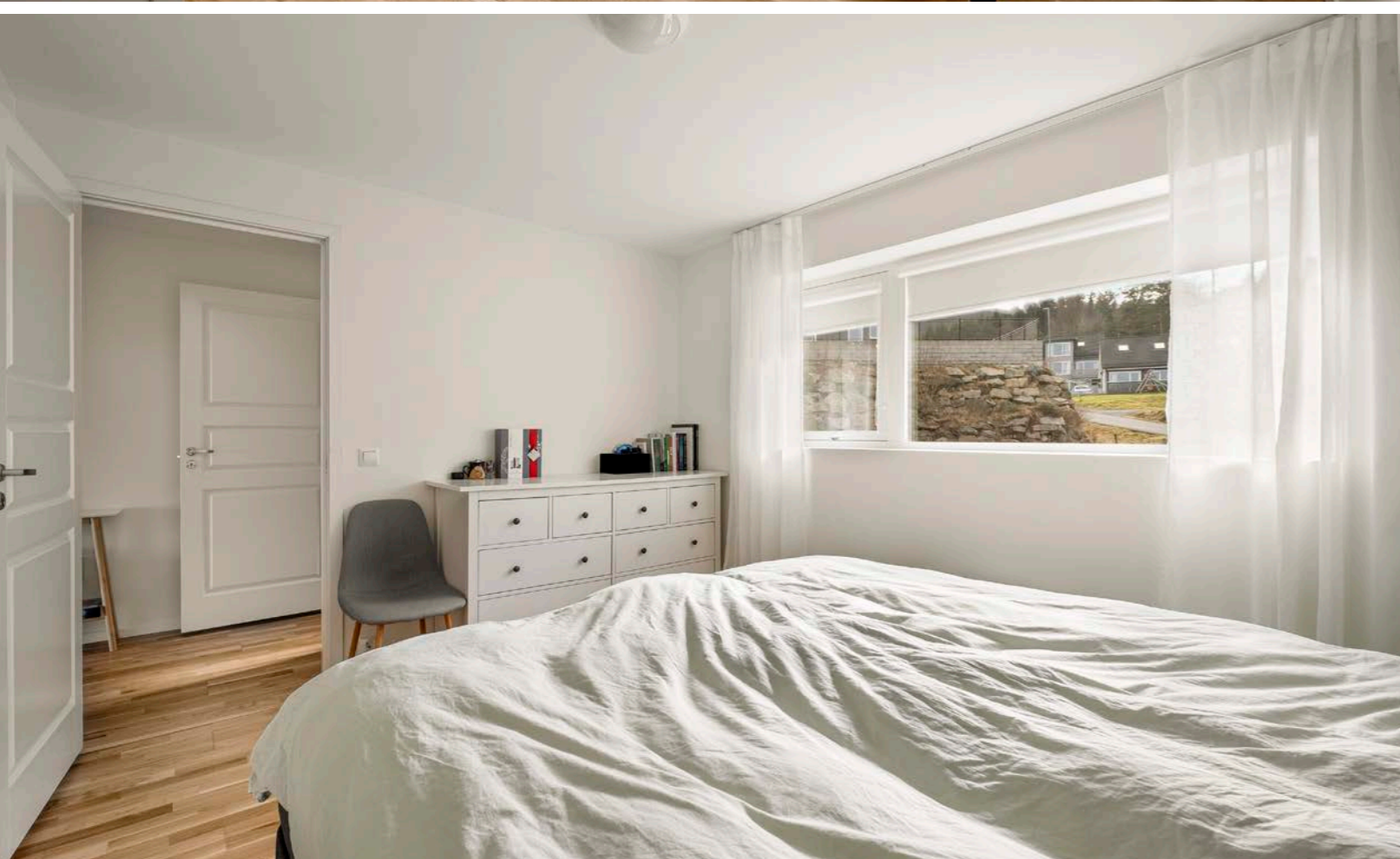

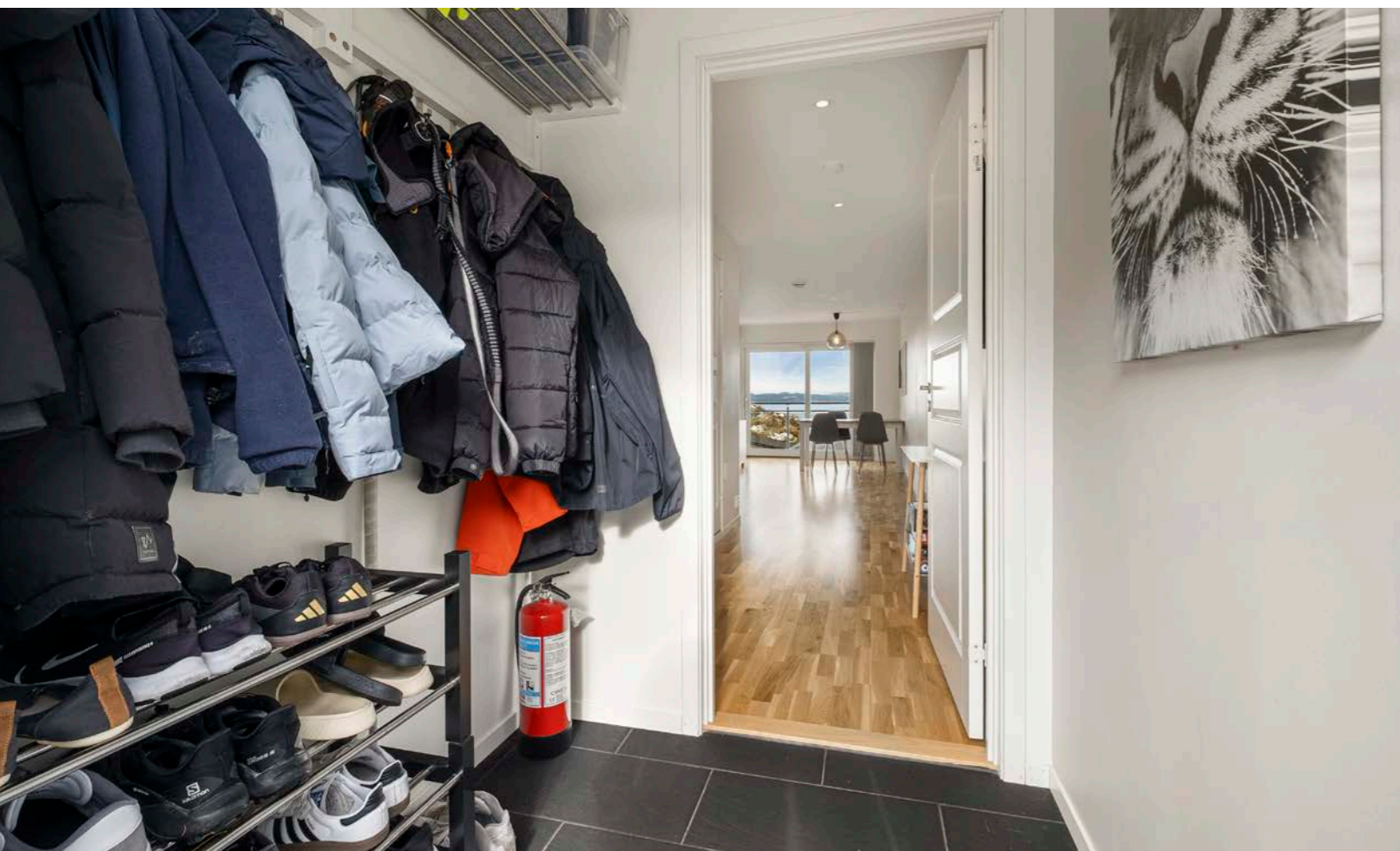

Plantegning

1. etasje

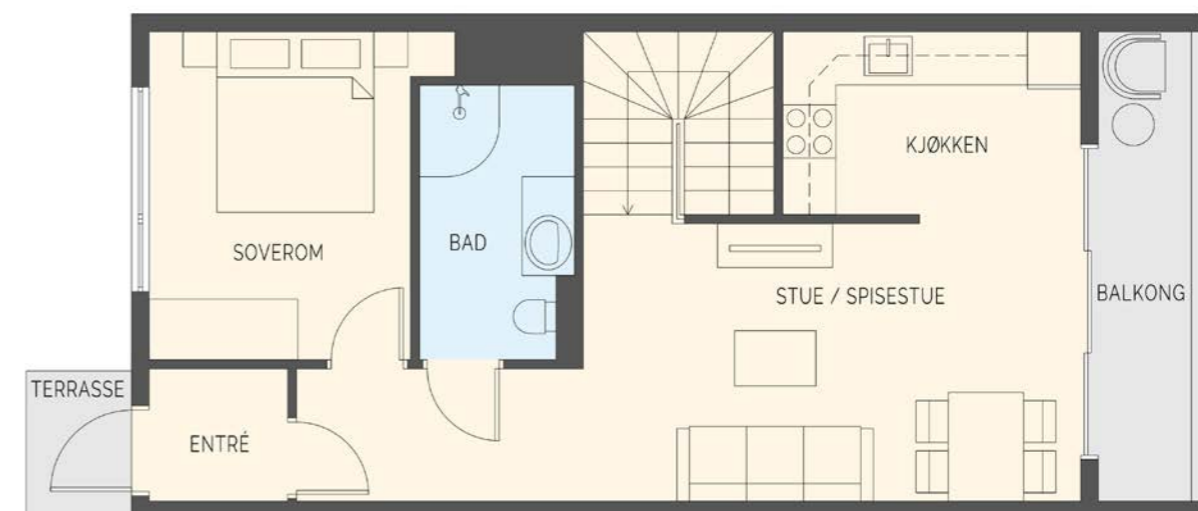

illustrasjonen er ikke en teknisk tegning og avvik kan forekomme.

Plantegningen er ikke i målestokk og noe avvik kan forekomme.
Megler/selger tar ikke ansvar for evt. feil.



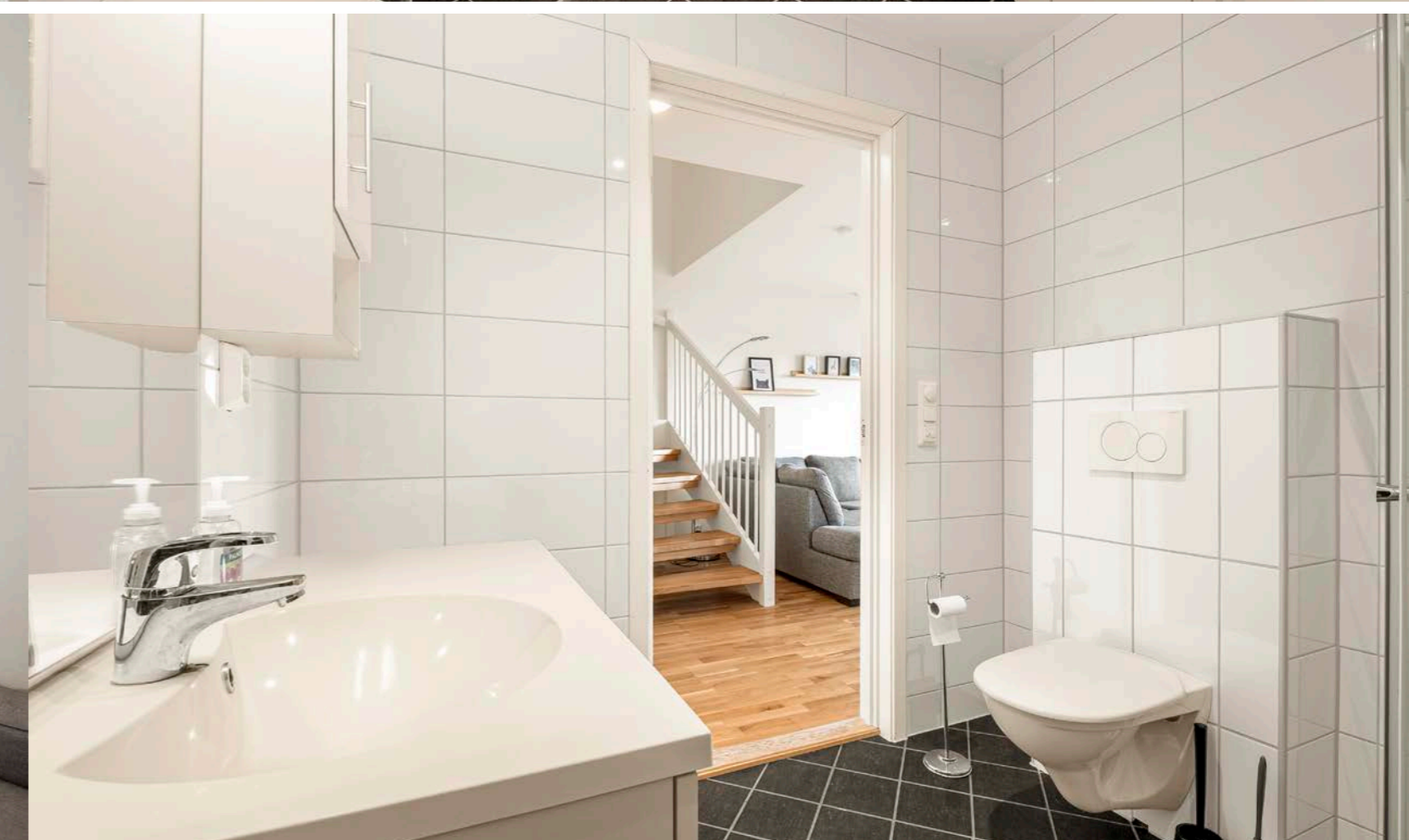
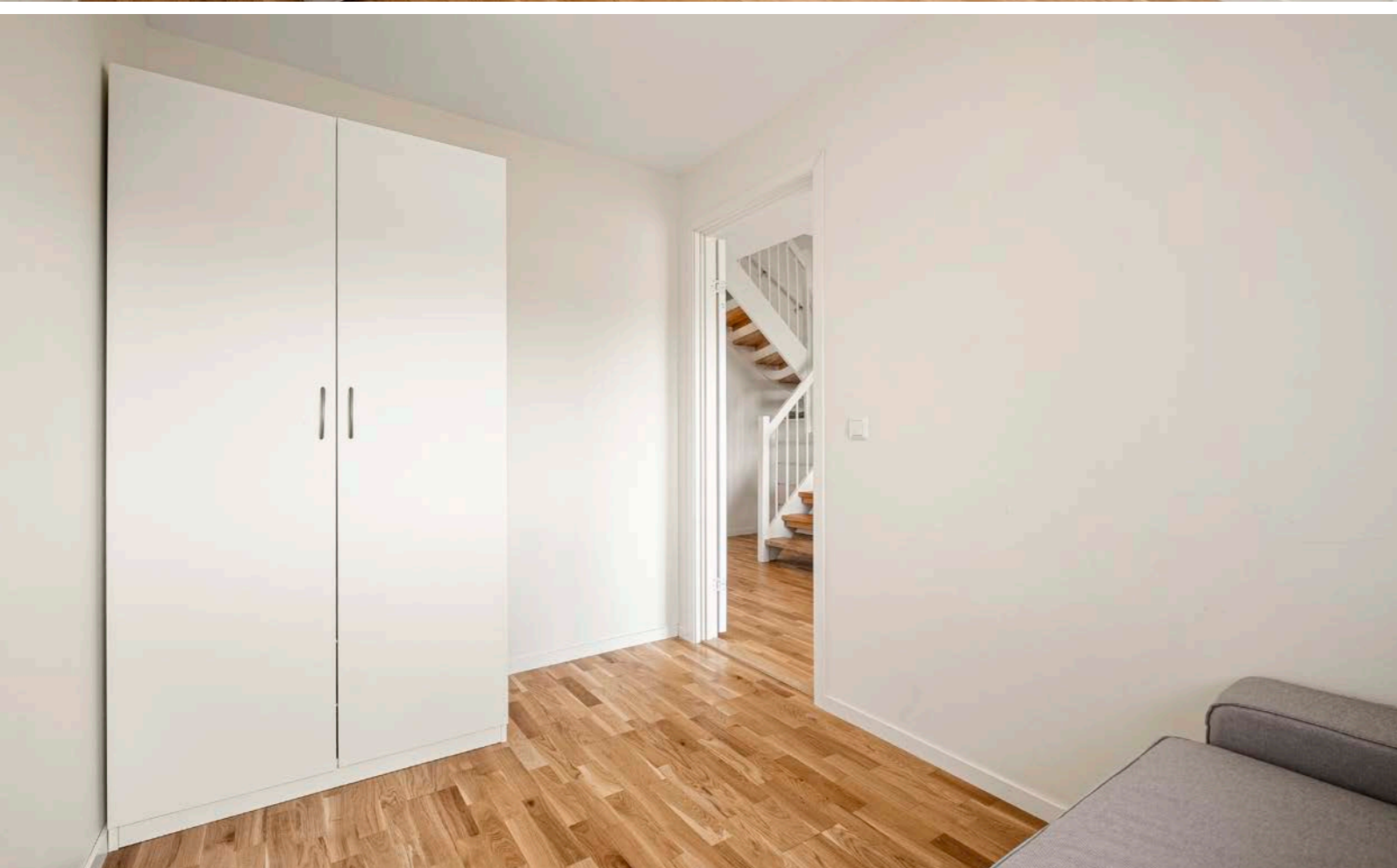

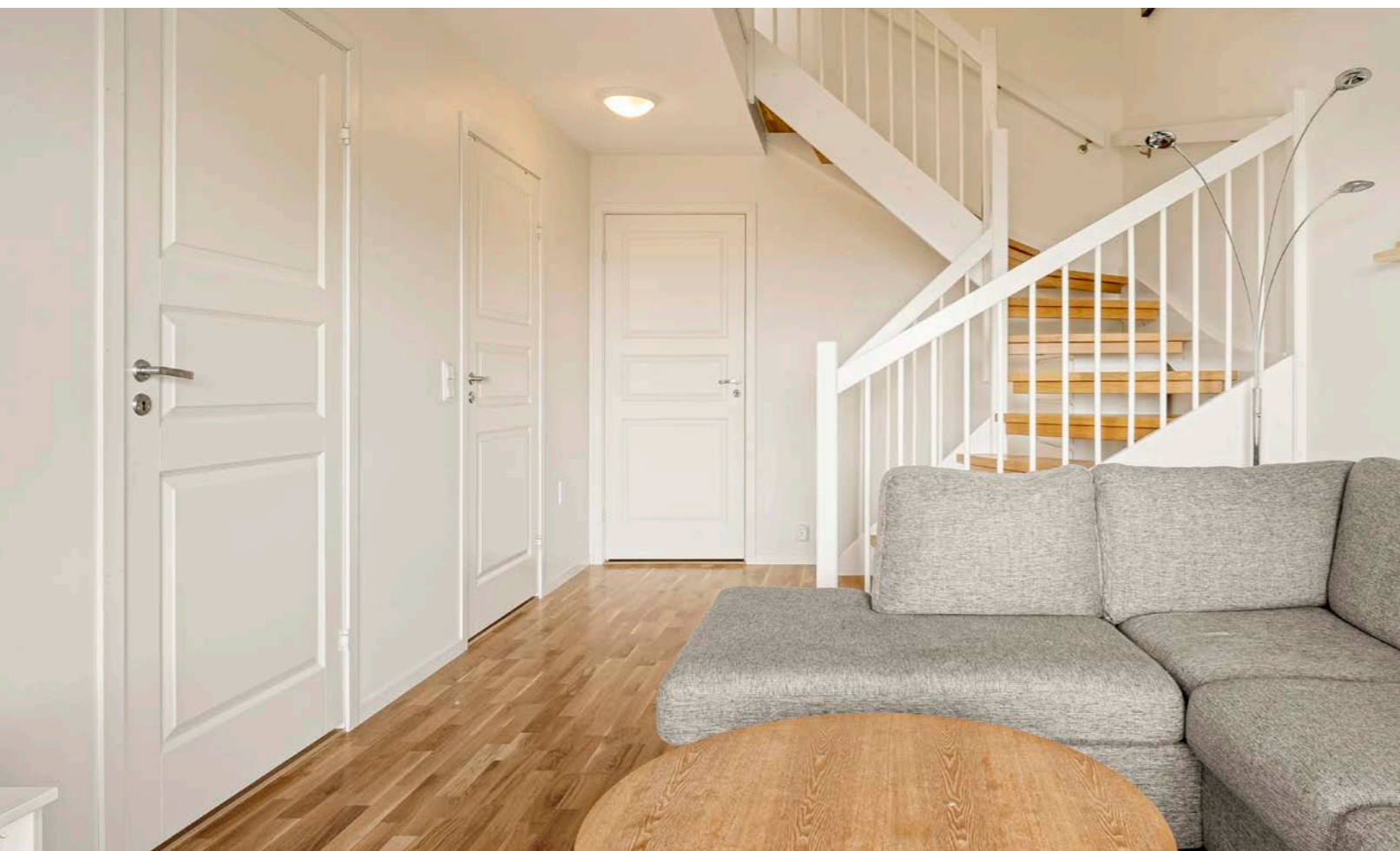

Plantegning

U. etasje



illustrasjonen er ikke en teknisk tegning og avvik kan forekomme.

Plantegningen er ikke i målestokk og noe avvik kan forekomme.
Megler/selger tar ikke ansvar for evt. feil.



Et hjem er mer verdt enn et hus, og et hus er mer enn bare vegger.

**Det er et sted for å skape gode minner preget av trivsel,
omsorg og trygghet.**

For oss som jobber med folks hjem hver eneste dag, er det
naturlig å engasjere oss sammen med SOS-barnebyer for
å gi flere barn et trygt og godt hjem.

For hvert hjem vi formidler, gir vi derfor 100 kroner til
SOS-barnebyers arbeid.

aktiv. +  **SOS
BARNEBYER**

Om eiendommen

Om boligen

Areal

BRA - i: 96 m²

BRA - e: 5 m²

BRA totalt: 101 m²

TBA: 21 m²

Bruksareal fordelt på etasje

Underetasje

BRA-i: 39 m² Stue (18,1 m²), soverom (6,8 m²), bad (4,5 m²), vaskerom (5,0 m²), innvendig bod (3,3 m²).1. etasje

BRA-i: 57 m² Entré (2,5 m²), soverom (11,4 m²), bad (4,8 m²), kjøkken (8,2 m²), stue (26,7 m²).

BRA-e: 5 m² Ekstern bod (5 m²) i annet bygg.

TBA fordelt på etasje

Underetasje

16 m² 1. etasje

5 m²

Takstmannens kommentar til arealoppmåling

Arealer er oppmålt på stedet med digital avstandsmåler.

Merk:

Innvendige vegger utgjør ca. 1,4 m² av bruksarealet i underetasjen.

Innvendige vegger utgjør ca. 1,3 m² av bruksarealet i 1. etasje.

Oppgitte romarealer er inkludert areal som opptas av innebygde skap/garderobeskap.

Takhøyder:

Underetasje: ca. 2,41 meter målt i stue.

1. etasje: ca. 2,38 meter målt i stue.

Øvrige Arealer:

Ekstern bod i annet bygg på ca. 5 m²

Tomtetype

Eiet

Tomtestørrelse

829.3 m²

Tomtebeskrivelse

Felleseiet tomt, opparbeidet med grus i tunet, ellers egne terrasser og natursteinsmurer

Beliggenhet

Eiendommen har en sentral og attraktiv beliggenhet i et veletablert byggefeltet på Våge. Det er flott utsikt utover nærområdet, sjøen og fjellene. Det er kort avstand til både sentrum og turområder. Her er mulighetene mange!

Eigedommen ligger i Våge, med kort gangveg til sentrum. Her er både dagligvarebutikk, ferjekai, restaurant og kafé. I tillegg er det flere butikker, med bl.a. møbler, klær, blomster, hobby, dekor mm.

Av kulturtilbud så er det mange flotte arrangement på Mandelhuset igjennom året, samt flere arrangement på Vonheim og i Tysneshallen. Haaheim Gard med sin flotte beliggenhet og majestetiske plassering er og et av kulturtilbudene på Tysnes.

Det er ca. 1,6 km til Tysnes skule (5-10 kl.) og til Tysneshallen.

Adkomst

Det vil bli satt opp visningsskilt under visning.

Bebyggelsen

Veletablert boligområde bestående av eneboliger, tomannsboliger og småhus.

Bygningssakkyndig

Patrick Bang;

Byggemåte

BESKRIVELSE - BYGGEMÅTE

Grunn og fundamenter:

Bygningen er fundamentert på antatt faste masser av

sprengstein/grov pukk på fjell.

Grunnmur, såle og fundamenter i plasstøpt betong.

Tilbakefylt med drenerende masser.

Yttervegger:

Isolert trekonstruksjon med liggende trekledning.

Takkonstruksjon:

Flatt tak tekket med takbelegg.

Etasjeskillere/gulv på grunn:

Etasjeskillere av trebjelkelag.

Gulvet er antatt støpt på EPS (lastbærende

isolasjon) og

dampsperre.

Sammendrag selgers egenerklæring

2. Kjenner du til om det er utført arbeid på bad/våtrom?

Svar: Nei.

4. Kjenner du til feil eller om har vært utført arbeid/kontroll på vann/avløp?

Svar: Nei.

11. Kjenner du til om det er/har vært utført arbeid på el-anlegget eller andre installasjoner (f.eks. oljetank, sentralfyr, ventilasjon)?

Svar: Nei.

13. Har du ladeanlegg/ladeboks for elbil i dag?

Easee lader på vegg.

16. Kjenner du til om det har vært utført arbeid på terrasse/garasje/tak/fasade?

Svar: Nei.

Innhold

Aktiv Eiendomsmebling v/Aleksander Lenning har gledet av å presentere Grønåsen 35B!

Grønåsen 35B er et moderne og kjekt rekkehus fra 2016, over to etasjer hvor du har storslått utsikt og rause utearealer!

Rekkehuset holder en moderne standard og går over 2 etasjer. Det inneholder:

1.etg.: Entré, soverom, bad, kjøkken, stue.

u.etg.: Stue, soverom, bad, vaskerom, innvendig bod.

Bilen parkeres enkelt like utenfor boligen. Det er montert Easee lader på vegg.

Boligen har inngang i 1.etasje. Her møtes du av en romslig entré med god plass til yttertøy og sko, her er det også plass til ønsket garderobeløsning. Boligen har balansert ventilasjon og varmepumpe.

I denne etasjen finner du stue og kjøkken i delvis åpen løsning. Her er det parkett på gulv og veggflater malt i delikate farger. Rommet er stort og åpent med store vindusflater som sørger for godt

med lysinnslipp og nydelig utsikt. God plass til møblering av sofa - og spisebordsgruppe. Fra stuen er det utgang til en herlig balkong på 5,4 m² hvor nydelig utsikt kan nytes!

Kjøkkenet består av en klassisk og tidløs innredning utført med profilerte hvite fronter og benkeplate av laminat med nedfelt vask. Godt med skap - og benkeplass. Det er kitchenboards over benkeplaten og belysning under overskap. Kjøkkenet er velutstyrt med integrerte hvitevarer som stekeovn, keramisk platetopp, oppvaskmaskin og kjøleskap.

Like ved gangen ligger et soverom på 11,4 m² med plass til dobbeltseng, nattbord og garderbeskap.

Badet er pent helfliset i en klassisk sort-hvit stil og inneholder servant i møblement, buet dusjhjørne og vegghengt toalett. Badet har gulvvarme.

Fra stuene er det trapp til underetasjen. Her finner du stue, ett soverom, bad, vaskerom og innvendig bod.

Stuen lar seg enkelt møblere med sofa - og tv-møbler - perfekt om man er mange i huset. Fra stuen er det utgang til en herlig terrasse på ca. 16,1 m² hvor varme sommerdager kan nytes. Her er det god plass til møblering av flere sittegrupper.

Soverommet er på ca. 6,8 m² og har plass til møblering av stor seng, nattbord og garderobeskap.

Badet er utført med fliser på gulv - og veggflater. Det inneholder servant i møblement, speil, belysning, veggskap, dusjhjørne og vegghengt toalett. Det er gulvvarme på badet.

Separat, innredet vaskerom som inneholder en

praktisk benkeinnredning med skap og plass til vaskemaskin. Det er også plass til tørketrommel på vaskerommet. Like innenfor vaskerommet ligger en praktisk bod på ca. 3,3 m². Det gjøres spesielt oppmerksom på at vaskerom og bod ikke fremkommer i de godkjente bygningstegningene og er således ikke omsøkt og godkjent.

Det medfølger også en ekstern bod i annet bygg. Denne boden er på ca. 5 m².

Standard

Underetasje

Stue (18,1 m²)

Tre-stavs parkett på gulv, malte flater på vegger og i himling.

Innfelte spotter.

Varmepumpe.

Utgang til terrasse.

Soverom (6,8 m²)

Tre-stavs parkett på gulv, malte flater på vegger og i himling.

Garderobeskap.

Bad (4,5 m²)

Keramiske fliser på gulv og vegger. Malte flater i himling. Innfelte spotter.

Se egen beskrivelse av utstyr og innredning.

Vaskerom (5,0 m²)

Belegg på gulv, malte flater på vegger og i himling.

Se egen beskrivelse av utstyr og innredning.

Innvendig bod (3,3 m²)

Tre-stavs parkett på gulv, malte flater på vegger og i himling.

Sikringsskap.

1. etasje

Entré (2,5 m²)

Fliser på gulv, malte flater på vegger og i himling.

Soverom (11,4 m²)

Tre-stavs parkett på gulv, malte flater på vegger og i himling.

Bad (4,8 m²)

Keramiske fliser på gulv og vegger. Malte flater i himling. Innfelte spotter.

Se egen beskrivelse av utstyr og innredning.

Kjøkken (8,2 m²)

Tre-stavs parkett på gulv, malte flater på vegger og i himling.

Innfelte spotter.

Se egen beskrivelse av kjøkkeninnredning.

Stue (26,7 m²)

Tre-stavs parkett på gulv, malte flater på vegger og i himling.

Utgang til balkong.

TEKNISKE INSTALLASJONER

Vann- og avløpsrør av plast.

Rør-i-rør.

Varmtvannsbereder på 198 liter.

Balansert ventilasjon.

Sikringsskap med automatsikringer

Innbo og løsøre

Bransjens liste over løsøre og tilbehør legges til grunn for salget dersom ikke annet fremkommer av salgsoppgaven. Listen følger vedlagt salgsoppgaven. Det er full avtalefrihet om hva som

skal følge med bolig og fritidsbolig ved salg. Hvis hvitevarer og/eller annet teknisk utstyr medfølger, gis det ingen garantier i forhold til tilstand, funksjonalitet og levetid på disse.

Hvitevarer

Kun hvitevarer som er spesifikt angitt i salgsoppgaven, følger med. Dette gjelder uavhengig av om hvitevarer(e) eventuelt kan anses som integrerte.

Parkering

Parkering på fellestomt.

Radonmåling

Selger har ikke foretatt radonmåling. Interessenter gjøres oppmerksom på at det som resultat av fremtidige målinger, vil kunne bli nødvendig å treffe radonreduserende tiltak. Slike eventuelle tiltak vil da måtte bekostes og utføres av kjøper.

Diverse

Etter eierseksjonsloven § 23 kan ingen kjøpe en boligseksjon hvis kjøpet fører til at man, direkte eller indirekte, blir eier av flere enn to boligseksjoner i eierseksjonssameiet. Begrensningen gjelder ikke kjøp av fritidsboliger. Det finnes også enkelte andre unntak i bestemmelsen.

Boligen er seksjonert og er en del av et eierseksjonssameie.

Sameiet består av 3 seksjoner. Hver seksjon står for forsikring selv og det er pt. ingen felleskostnader. Det gjøres oppmerksom på at dette kan endres over tid og at det kan bli innført felleskostnader og fellesgjeld etter beslutning gjort av sameiet. Det foreligger ikke vedtekter, regnskap, budsjett, innkalling og protokoll fra årsmøter og

generalforsamling.

Energi

Oppvarming

Luft-til-luft varmepumpe fra Toshiba. El. varmekabler i hele underetasjen (foruten innvendig bod) og på begge bad. Mulighet for elektrisk oppvarming.

Energikarakter

Ikke angitt

Energifarge

Ikke angitt

Info energiklasse

Eier har ikke energimerket eiendommen og interessenter må derfor legge til grunn at eiendommen har energimerke G.

Alle som skal selge eller leie ut eiendom må som hovedregel energimerke boligen og fremskaffe en energiattest. Unntak gjelder blant annet for frittstående bygninger med bruksareal på mindre enn 50 m². Det er eier som plikter å fremlegge energiattest og eier er selv ansvarlig for at opplysningene er riktige. For ytterligere informasjon se www.energimerking.no. Dersom eier har energimerket boligen vil komplett energiattest fås ved henvendelse til megler.

Økonomi

Tot prisant. ekskl. omk.

Kr 2 600 000

Kommunale avgifter

Kr 14 588

Kommunale avgifter år

2024

Info kommunale avgifter

De kommunale avgiftene omfatter vann- og avløpsgebyr, renovasjonsgebyr samt feie- og tilsynsavgift. Det gjøres oppmerksom på at det kan forekomme variasjon i avgiftene som følge av forbruk og eventuelle kommunale endringer av gebyr/avgift

Eiendomsskatt

Kr 2 478

Eiendomsskatt år

2024

Info eiendomsskatt

Eiendomsskatten ved forrige beregning var kr 2478. Det gjøres oppmerksom på at det kan komme endringer i regelverket knyttet til eiendomsskatt. Beregning av eiendomsskatt vil kunne avhenge av om boligen er primær- eller sekundærbolig. I borettslag, boligsameier og boligaksjeselskap vil eiendomsskatten skrives ut til borettslaget, boligsameiet eller boligaksjeselskapet og deretter bli fordelt på de enkelte eiere. Dette kan medføre økning i felleskostnadene.

Formuesverdi primær

Kr 558 920

Formuesverdi primær år

2023

Formuesverdi sekundær

Kr 2 235 680

Formuesverdi sekundær år

2023

Info formuesverdi

Innhentet fra skatteetaten.

Andre utgifter

Utover det som er nevnt under punktet «Kommunale avgifter», «Eiendomsskatt» og «Diverse», påløper kostnader til for eksempel strøm, utvendig forsikring, innboforsikring, innvendig vedlikehold og abonnement til tv og internett (eventuelt oppgradering av kanalpakker og linjehastighet der hvor grunnpakke er inkludert).

Tilbud lånefinansiering

Aktiv Eiendomsmegling samarbeider med sparebankene i Eika Alliansen om formidling av finansielle tjenester. Ta gjerne kontakt med megler for formidling av et uforpliktende tilbud om finansiering. Meglerforetaket kan motta provisjon ved formidling av finansielle tjenester.

Boenheten

Eierbrøk

85/255

Offentlige forhold

Eiendommens betegnelse

Gårdsnummer 94, bruksnummer 366, seksjonsnummer 2 i Tysnes kommune.

Offentligrettslig pålegg

Megler er ikke kjent med at det foreligger

offentligrettslige pålegg på eiendommen.

Tinglyste heftelser og rettigheter

På eiendommen er det tinglyst følgende heftelser og rettigheter som følger eiendommens matrikkel ved overskjøting til ny hjemmelshaver:

4616/94/366/2:

11.05.2015 - Dokumentnr: 409870 - Bestemmelse iflg. skjøte

Rettighetshaver: Tysnes Kommune

Org.nr: 959 412 340

Bestemmelse om ledning- og kabelgrøft

Bestemmelse om gjerde

Bestemmelse om bebyggelse

Overført fra: Knr:4616 Gnr:94 Bnr:366

Gjelder denne registerenheten med flere

21.10.2015 - Dokumentnr: 975316 - Seksjonering

Opprettet seksjoner:

Snr: 2

Formål: Bolig

Tilleggsdel: Bygning

Sameiebrøk: 85/255

Ferdigattest/brukstillatelse

Det foreligger ferdigattest datert 04.02.2016.

Ferdigattesten gjelder for oppføring av 4 bustader i rekke - Vågsmarka.

Det gjøres spesielt oppmerksom på at vaskerom og bod er bygget på i etterkant og fremkommer ikke i de godkjente bygningstegningene og er således ikke omsøkt og godkjent. Kjøper påtar seg risikoen både for fremtidig bruk og eventuelle pålegg relatert til dette, herunder risikoen for om bruken ikke lar seg godkjenne, og alle kostnader forbundet med dette.

Ferdigattest/brukstillatelse datert

04.02.2016.

Vei, vann og avløp

Eiendommen er tilkoblet offentlig vann og avløp. Det er kommunal vei frem til sameiets eiendom.

Regulerings og arealplaner

Eiendommen er regulert til bustad ihht. reguleringsplan med plannavn utbyggingsplan Vågsmarka 6, gnr. 94, bnr. 280 mfl. PlanID: 4616_2009-02.

Adgang til utleie

Det er ikke kjent at det foreligger offentligrettslige regler som er til hinder for at hele eiendommen leies ut.

Det følger av eierseksjonsloven § 24 at korttidsutleie av hele boligseksjonen i mer enn 90 døgn årlig ikke er tillatt. Bestemmelsen gjelder ikke for fritidsboliger. Med korttidsutleie menes utleie inntil 30 døgn sammenhengende. Grensen på 90 døgn kan fravikes i vedtektene og kan i så fall settes til mellom 60 og 120 døgn. Slik beslutning krever et flertall på minst to tredjedeler av de avgitte stemmene på årsmøtet. Ta kontakt med megler dersom du ønsker kopi av vedtektene for nærmere informasjon om hvilke vedtak som er fattet i dette sameiet om korttidsleie.

Legalpant

De andre sameierne har panterett i seksjonen for krav mot sameieren som følger av sameieforholdet. Pantekravet kan ikke overstige et beløp som for hver bruksenhet svarer til 2 G (folketrygdens grunnbeløp). Kommunen har legalpant i eiendommen for forfalte krav på eiendomsskatt, og kommunale avgifter/

gebyrer.

Kommentar bo- og driveplikt

Det er ikke bo- og driveplikt på eiendommen.

Kommentar konsesjon

Erverv av eiendommen er konsesjonsfritt.

Kommentar odelsrett

Det er ikke odelsrett på eiendommen.

Kontraktsgrunnlag

Salgs- og betalingsvilkår

Eiendommen skal overleveres til kjøper i tråd med det som er avtalt. Det er viktig at kjøper setter seg grundig inn i alle salgsdokumentene, herunder salgsoppgave, tilstandsrapport og selgers egenerklæring. Kjøper anses kjent med forhold som er tydelig beskrevet i salgsdokumentene. Forhold som er beskrevet i salgsdokumentene kan ikke påberopes som mangler. Dette gjelder uavhengig av om kjøper har lest dokumentene. Alle interessenter oppfordres til å undersøke eiendommen nøye, gjerne sammen med fagkyndig, før bud inngis. Kjøper som velger å kjøpe usett, kan som hovedregel ikke gjøre gjeldende som mangel noe kjøper burde blitt kjent med ved undersøkelse av eiendommen, eller som er tydelig beskrevet i salgsdokumentene. Hvis noe trenger avklaring, anbefaler vi at kjøper rådfører seg med eiendomsmeidler eller en fagkyndig før det legges inn bud.

Kjøper har krav på at eiendommen er i henhold til avtalen. Hvis det ikke er avtalt noe særskilt, kan eiendommen ha en mangel dersom den ikke er slik kjøper må kunne forvente ut ifra blant annet boligens alder, type og synlige tilstand. Det samme gjelder

hvis det er holdt tilbake eller gitt uriktige opplysninger om eiendommen som ikke er rettet i tide på en tydelig måte, og man må gå ut fra at opplysningen har virket inn på avtalen. En bolig som har blitt brukt i en viss tid, har vanligvis blitt utsatt for slitasje, og skader kan ha oppstått. Slik bruksslitasje må kjøper regne med, og det kan avdekkes enkelte forhold etter overtakelse som gjør utbedringer nødvendig. Normal slitasje og skader som trenger utbedring, er innenfor hva kjøper må forvente, og vil ikke utgjøre en mangel.

Boligen kan også ha en mangel hvis opplyst areal avviker fra faktisk størrelse. Avviket må være minst 2 prosent, og minst 1 kvadratmeter. Det er likevel ikke en mangel dersom selger godtgjør at kjøperen ikke la vekt på opplysningen, jf. avhendingsloven § 3-3 (2). Ved beregning av et eventuelt prisavslag eller erstatning, må kjøper selv dekke tap/kostnader opp til et beløp på kr 10 000 (egenandel). Egenandel kommer først på tale når det er konstatert mangel ved eiendommen.

Hvis kjøper ikke er forbruker, selges eiendommen "som den er", og selgers ansvar er da begrenset, jf. avhl. § 3-9, første ledd 2. pkt. Avhl. § 3-3 (2) fravikes, og hvorvidt et innendørs arealavvik karakteriseres som en mangel vurderes etter avhl. § 3-8. Informasjon om kjøpers undersøkelsesplikt, herunder oppfordringen om å undersøke eiendommen nøye, gjelder også for kjøpere som ikke anses som forbrukere. Med forbrukerkjøp menes kjøp av eiendom når kjøperen er en fysisk person som ikke hovedsakelig handler som ledd i næringsvirksomhet.

Overtakelse

Kjøper vil ikke ha tilgang til eiendommen i perioden mellom budaksept og overtakelse.

Budgivning

Budgivning i forbrukerforhold

Budgivere oppfordres til å legge inn bud elektronisk. Dette gjøres på eiendommens hjemmeside på aktiv.no, ved å bruke «Gi bud»-knappen. Ved elektronisk budgivning, samtykker budgiver til elektronisk kommunikasjon. Eiendomsmeidler skal legge til rette for en forsvarlig avvikling av budrunden og kan ikke videreformidle bud med en kortere akseptfrist enn kl. 12.00 første virkedag etter siste annonserte visning. Etter klokken 11:30 anbefaler vi akseptfrist på minimum 30 minutter. Bud bør legges inn i god tid før konkurrerende buds akseptfrist utløper. For øvrig henvises til forbrukerinformasjon om budgivning i salgsoppgaven. Oppdragsgiver er oppfordret til å ikke ta imot bud direkte fra budgiver, men å henvise budgiver videre til megler. Som kjøper vil du få forelagt kopi av budjournal. Alle bud vil bli gjort kjent for kjøper og selger i handelen. Øvrige budgivere kan be om å få en kopi av budjournal i anonymisert form.

Budgivning utenfor forbrukerforhold

Budgivere oppfordres til å legge inn bud elektronisk. Dette gjøres på eiendommens hjemmeside på aktiv.no, ved å bruke «Gi bud»-knappen. Ved elektronisk budgivning, samtykker budgiver til elektronisk kommunikasjon. Det anbefales at hvert bud har en akseptfrist som muliggjør en forsvarlig avvikling av budrunden. Vi anbefaler minimum 30 minutter akseptfrist. Oppdragsgiver er oppfordret til å ikke ta imot bud direkte fra budgiver, men å henvise budgiver videre til megler.

Opplysningene i salgsoppgaven er godkjent av selger. Alle interessenter oppfordres imidlertid til grundig besiktigelse av eiendommen, gjerne sammen med fagmann før bud inngis.

Etter aksept av bud, vil eiendommens salgssum bli meddelt de som ev. måtte etterspørre denne. Eiendommens salgssum vil bli offentlig tilgjengelig ved overføring av hjemmel.

Omkostninger kjøpers beskrivelse

2 600 000 (Prisantydning)

Omkostninger
65 000 (Dokumentavgift)
260 (Panteattest kjøper)
545 (Tinglysningsgebyr pantedokument)
545 (Tinglysningsgebyr skjøte)
10 900 (Boligkjøperforsikring – fem års varighet (valgfritt))
2 800 (Boligkjøperforsikring Help Pluss - ett års varighet (valgfritt))

66 350 (Omkostninger totalt)
77 250 (med Boligkjøperforsikring - fem års varighet)
80 050 (med Boligkjøperforsikring inkludert ett år med Help Pluss)

2 666 350 (Totalpris. inkl. omkostninger)
2 677 250 (Totalpris. inkl. omkostninger (med Boligkjøperforsikring - fem års varighet))
2 680 050 (Totalpris. inkl. omkostninger (med Boligkjøperforsikring inkludert ett år med Help Pluss))

Regnestykket forutsetter at det kun tinglyses ett pantedokument og at eiendommen selges til

prisantydning. Det tas forbehold om endringer i offentlige avgifter/gebyrer.

Omkostninger kjøpers beløp

Kr 66 350

Betalingsbetingelser

Med mindre annet er avtalt forutsettes det at kjøpesum inkludert omkostninger er innbetalt og disponibelt på meglerforetakets klientkonto innen overtakelse. Kjøpesummen skal innbetales fra norsk finansinstitusjon og/eller fra kjøpers egen konto i norsk finansinstitusjon.

Det forutsettes av skjøtet tinglyses på ny eier, med mindre det er tatt andre forbehold i budgivningen.

Hvitvaskingsreglene

Megler har plikt til å gjennomføre kundetiltak. Hvis kjøper ikke bidrar til at megler får gjennomført kundetiltak og dette fører til at transaksjonen ikke kan gjennomføres eller blir forsinket, misligholder kjøper avtalen. Etter 30 dager er misligholdet vesentlig. Dette gir selger rett til å heve og gjennomføre dekningsalg for kjøpers regning.

Personopplysningsloven

Personopplysninger blir behandlet i samsvar med personopplysningsloven.

Boligselgerforsikring

Selger har tegnet boligselgerforsikring som dekker selgers ansvar etter avhendingsloven begrenset oppad til MNOK 14. I den forbindelse har selger utarbeidet en egenerklæring som kjøper bør gjøre seg kjent med før budgivning.

Boligkjøperforsikring

Vedlagt i salgsoppgaven følger informasjon om Boligkjøperforsikring og Boligkjøperforsikring Pluss fra HELP Forsikring AS. Boligkjøperforsikring er en rettshjelpsforsikring som gir trygghet og profesjonell juridisk hjelp dersom det oppdages uventede feil eller mangler ved boligen de neste fem årene. Boligkjøperforsikring Pluss har samme dekning som boligkjøperforsikring, med tillegg av fullverdig advokathjelp på viktige rettsområder i privatlivet. Boligkjøperforsikring Pluss betales årlig. Les mer om begge forsikringene i vedlagte materiell eller på help.no. Det gjøres oppmerksom på at boligkjøperforsikring kun kan tegnes av forbruker. Meglerforetaket mottar kr 4 900/5 100/5 800 i kostnadsgodtgjørelse, avhengig av boligtype, samt et tillegg på kr 1 000 ved salg av Boligkjøperforsikring Pluss.

Meglers vederlag

Det er avtalt fastpris stor kr. 60.000,- for gjennomføring av salgsoppdraget. I tillegg er det avtalt at oppdragsgiver skal dekke tilretteleggingsgebyr kr. 14.990,- oppgjørshonorar kr. 7.990,- og visninger kr.2.900,-. Meglerforetaket har krav på å få dekket avtalte utlegg i henhold til oppdragsavtale totalt kr. 35 445,-. Utleggene omfatter markedspakke, grunnpakke og tinglysing av urådighet. Dersom handel ikke kommer i stand eller oppdraget sies opp, har megler krav på å få dekket øvrige avtalte vederlag og utlegg. Alle beløp er inkl. mva.

Oppdragsansvarlig

Aleksander Lenning
Eiendomsmegler / Partner
aleksander.lenning@aktiv.no

Tlf: 916 50 495

Aktiv Bergen Sentrum AS, Strandgaten 53
5004 Bergen

Salgsoppgavedato

21.03.2025

EGENERKLÆRINGSSKJEMA

Til orientering vil dette skjema være en del av salgsoppgaven

Meglerfirma	
Aktiv EM Bergen Sentrum	
Oppdragsnr.	
1503250089	
Selger 1 navn	
Sivert Kleppe hagebø	
Gateadresse	
Grønåsen 35B	
Poststed	Postnr
TYSNES	5680
Er det dødsbo? <input checked="" type="checkbox"/> Nei <input type="checkbox"/> Ja	
Avdødes navn	
Er det salg ved fullmakt? <input checked="" type="checkbox"/> Nei <input type="checkbox"/> Ja	
Hjemmelshavers navn	
Har du kjennskap til eiendommen? <input type="checkbox"/> Nei <input checked="" type="checkbox"/> Ja	
Når kjøpte du boligen? År	
2022	
Hvor lenge har du eid boligen?	
Antall år	2
Antall måneder	7
Har du bodd i boligen siste 12 måneder? <input type="checkbox"/> Nei <input checked="" type="checkbox"/> Ja	
I hvilket forsikringselskap har du tegnet villa/husforsikring?	
Forsikringselskap	Gjensidige
Polise/avtalnr.	

Spørsmål for alle typer eiendommer

- 1 Kjenner du til om det er/har vært feil tilknyttet våtrommene, f.eks. sprekker, lekkasje, råte, lukt eller soppkader?
 Nei Ja

Initialer selger: SKh

1

- 2 Kjenner du til om det er utført arbeid på bad/våtrom?
Svar
- 3 Kjenner du til om det er/har vært tilbakeslag av avløpsvann i sluk eller lignende?
 Nei Ja
- 4 Kjenner du til feil eller om har vært utført arbeid/kontroll på vann/avløp?
Svar
- 5 Kjenner du til om det er/har vært problemer med drenering, fuktinnsig, øvrig fukt eller fuktmerker i underetasje/kjeller?
 Nei Ja
- 6 Kjenner du til om det er/har vært utettheter i terrasse/garasje/tak/fasade?
 Nei Ja
- 7 Kjenner du til om det er/har vært problemer med ildsted/skorstein/pipe f.eks. dårlig trekk, sprekker, pålegg, fyringsforbud eller lignende?
 Nei Ja
- 8 Kjenner du til om det er/har vært f.eks. sprekker i mur, skjeve gulv eller lignende?
 Nei Ja
- 9 Kjenner du til om det er/har vært sopp/råteskader/insekter/skadedyr på eiendommen som rotter, mus, maur eller lignende?
 Nei Ja
- 10 Kjenner du til om det er/har vært skjeggkre i boligen?
 Nei Ja
- 11 Kjenner du til om det er/har vært utført arbeid på el-anlegget eller andre installasjoner (f.eks. oljetank, sentralfyr, ventilasjon)?
Svar
- 12 Kjenner du til om det er utført kontroll av el-anlegget og/eller andre installasjoner (f.eks. oljetank, sentralfyr, ventilasjon)?
 Nei Ja
- 13 Har du ladeanlegg/ladeboks for elbil i dag?
 Nei Ja
Beskrivelse
- 14 Kjenner du til om ufaglærte har utført arbeid som normalt bør utføres av faglærte, utover det som er nevnt tidligere (f.eks. drenering, murerarbeid, tømrerarbeid etc)?
 Nei Ja
- 15 Er det nedgravd oljetank på eiendommen?
 Nei Ja
- 16 Kjenner du til om det har vært utført arbeid på terrasse/garasje/tak/fasade?
Svar
- 17 Selges eiendommen med utleiedel, leilighet, hybel eller tilsvarende?
 Nei Ja
- 18 Kjenner du til om det er innredet/bruksendret/bygget ut i kjeller eller loft eller andre deler av boligen?
 Nei Ja
- 19 Kjenner du til forslag eller vedtatte reguleringsplaner, andre planer, nabovarsel eller offentlige vedtak som kan medføre endringer i bruken av eiendommen eller av dens omgivelser?
 Nei Ja
- 20 Kjenner du til om det foreligger påbud/heftelser/krav/manglende tillatelser vedrørende eiendommen?
 Nei Ja

Initialer selger: SKh

2

Document reference: 1503250089

Document reference: 1503250089

- 21 Er det foretatt radonmåling?
 Nei Ja
- 22 Kjenner du til manglende brukstillatelse eller ferdigattest?
 Nei Ja
- 23 Kjenner du til om det foreligger skaderapporter/ tilstandsvurderinger eller utførte målinger?
 Nei Ja
- 24 Er det andre forhold av betydning ved eiendommen som kan være relevant for kjøper å vite om (f.eks. rasfare, tinglyste forhold eller private avtaler)?
 Nei Ja

Tilleggskommentar

Jeg bekrefter at opplysningene er gitt etter beste skjønn. Jeg er kjent med at dersom jeg har gitt ufullstendige, uriktige eller misvisende opplysninger om eiendommen, vil forsikringsselskapet kunne søke hel eller delvis regress for sine utbetalinger eller redusere sitt ansvar helt eller delvis, jfr. vilkår for boligselgerforsikring punkt 7.1 og forsikringsavtaleloven kapittel 4.

Jeg er orientert om mitt mulige ansvar som selger etter avhendingsloven, eventuelt etter kjøpsloven (aksjeboliger), og om forsikringsgiver sitt boligselgerforsikringstilbud.

Jeg er klar over at avtale om forsikring er bindende. Jeg er også klar over at premietilbudet først kan påberopes når boligen er solgt (budaksept). Premietilbudet som er gitt av megler er bindende for forsikringsgiver i 6 – seks – måneder fra oppdragsinngåelse med megler.

Etter dette vil premien og forsikringsvilkårene kunne justeres. Når premietilbudet ikke lenger er bindende for forsikringsselskapet må egenerklæringsskjemaet signeres på nytt og eventuelle endringer påføres. Det vil da være forsikringspremiens og forsikringsvilkårene på ny signeringsdato som legges til grunn.

Det kan ikke tegnes boligselgerforsikring ved følgende salg:

- mellom ektefeller eller slektninger i rett oppstigende eller nedstigende linje, søsken, eller
- mellom personer som bor eller har bodd på boligeiendommen og/eller
- når salget skjer som ledd i sikredes næringsvirksomhet/er en næringseiendom
- etter at boligeiendommen er lagt ut for salg.
- ved salg av helårs- og fritidsbolig er det krav til at det foreligger tilstandsrapport i henhold til Forskrift til avhendingslova (tryggere bolighandel).

Forsikringsselskapet kan ved skriftlig samtykke akseptere tegning av forsikring også i ovennevnte tilfeller.

Dersom forsikringsselskapet ikke har gitt skriftlig samtykke, kan erstatningen bortfalle.

Ved oppgjørsoppdrag trer forsikringen i kraft når kontrakten er signert av begge parter, begrenset til siste 12 måneder før overtakelse.

Forøvrig oppfordrer selger potensielle kjøpere til å undersøke eiendommen grundig, jf avhendingsloven § 3-10 og kjøpsloven § 20 (aksjeboliger).

Gyldig forsikring forutsetter at det for helårs- og fritidsbolig foreligger tilstandsrapport som er i henhold til Forskrift til avhendingslova (tryggere bolighandel).

- Jeg ønsker boligselgerforsikring, og bekrefter å ha mottatt og lest forsikringsvilkårene og informasjonsbrosjyre til selger i forbindelse med kjøp av boligselgerforsikring. Forsikringen trer i kraft på det tidspunkt det foreligger en budaksept mellom partene, begrenset til tolv måneder før overtagelse. Ved oppgjørsoppdrag trer forsikringen i kraft når kontrakten er signert av begge parter, begrenset til siste 12 måneder før overtakelse. Jeg bekrefter med dette at eiendommen ikke er en næringseiendom, at den ikke selges som ledd i næringsvirksomhet eller mellom ektefeller eller slektninger i rett oppstigende eller nedstigende linje, søsken, eller mellom personer som bor eller har bodd på boligeiendommen. Gyldig forsikring forutsetter at det for helårs- og fritidsbolig foreligger tilstandsrapport som er i henhold til Forskrift til avhendingslova (tryggere bolighandel). Forsikringen er ugyldig dersom den tegnes i strid med forsikringsvilkårene. Jeg er innforstått med at eiendomsmegleren ikke har fullmakt til å gjøre unntak fra ovennevnte begrensninger. Jeg er oppmerksom på at 8% av total forsikringspremie er honorar til Söderberg & Partners.
- Jeg ønsker ikke boligselgerforsikring, men megler har tilbudt meg å kjøpe slik forsikring.
- Jeg kan ikke kjøpe boligselgerforsikring ihht vilkår.

Document reference: 1503250089

Document reference: 1503250089

NAME OF SIGNER	IDENTIFIER	TIME	ELECTRONIC ID
Sivert Kleppe hagebø	672ac9ff9046a1fcf57673ec 7ab3f52ff272d20c	20.03.2025 18:01:39 UTC	Signer authenticated by Nets One time code

Document reference: 1503250089

- This is a PDF document digitally signed by Nets' E-Signing service.
- The document's integrity is protected by signing and sealing the contents with a certificate issued to Nets by a third party. Validating the signature confirms that the contents have not been modified since the time of signing.
- For more information about document formats, see <https://www.nets.eu/developer>

Tilstandsrapport

- Rekkehus
- Grønåsen 35 B, 5680 TYSNES
- TYSNES kommune
- gnr. 94, bnr. 366, snr. 2

Sum areal alle bygg: BRA: 101 m² BRA-i: 96 m²



Befaringsdato: 04.03.2025 Rapportdato: 19.03.2025 Oppdragsnr.: 20932-2456 Referansenummer: PJ1837

Autorisert foretak: Bang Takst AS Sertifisert Takstingeniør: Patrick Bang Vår ref:



Rapporten kan brukes i inntil ett år etter rapportdato, og kan ikke gjenbrukes ved flere boligsalg i denne perioden. For eiendomsoverdragelser fra 1.1.2024, må selger sørge for at areal i rapporten er oppdatert og følger ny bransjestandard for areal. Skjer det endringer, oppstår skader også videre på boligen, bør du som selger be om oppdatert rapport.

Norsk takst

Norsk takst er bransjeorganisasjonen for landets bygningssakkyndige og takstforetak, med om lag 1400 sertifiserte medlemmer fordelt på omtrent 1000 bedrifter. I boligomsetningen regnes takstrapportene som et helt avgjørende element i den informasjonen som gjøres tilgjengelig for kjøper. Årlig leverer medlemmene rundt 120.000 slike takster. Det gir unik oversikt over norske boliger, og bidrar til at alle oppdrag kan utføres med utgangspunkt i erfaringsbasert kvalitet.



Det stilles høye krav til utdanning, sertifisering og yrkesetikk. Norsk takst er opptatt av at boligomsetningen skal være trygg, og legger vekt på å opptre uavhengig av andre bransjeaktører. Bygningssakkyndige fakturerer sine tjenester uten hensyn til hvilken pris som oppnås, og skal heller ikke på annen måte ha noen egeninteresse knyttet til handelen.

Uavhengighet og god fagkunnskap har over tid bygget troverdighet og tillit. Både selger og kjøper skal kunne stole på bygningssakkyndiges vurderinger. For tilfeller der det likevel skulle oppstå misnøye med utført arbeid, har vi sammen med Forbrukerrådet etablert en klagenemnd.

Norsk takst har en sentral rolle i utviklingen av norske standarder, regler og profesjonsprinsipper, og representerer bransjen i alle relevante internasjonale fora. Dette sikrer at norske bygningssakkyndige tidlig kan tilpasse seg krav og bransjetrender fra utlandet, samtidig som takseringsfaget får en norsk stemme på verdensbasis. Organisasjonen bidrar i næringspolitisk sammenheng, og har vært en pådriver for å sikre at lover og regler gir trygghet for forbrukerne i boligomsetningen.

Bang Takst AS

Bang Takst AS eies av Patrick Bang som har bakgrunn som byggingeniør med senere takstutdanning fra NITO/NEAK og sertifisering i Norsk Takst.

Selskapet tilbyr tjenester som:

- Tilstandsrapport etter ny forskrift
- Verdi- og lånetakst
- Reklamasjonsrapporter
- Bistand på visning, ferdigbefaring m.m.

Med over ti års erfaring som bla. rådgivende ingeniør og byggeleder er selskapet opptatt av å levere serviceinnstilt kvalitetsarbeid for alle type kunder.



Rapportansvarlig

Patrick Bang

Uavhengig Takstingeniør

post@bangtakst.no

979 16 572



Grønåsen 35 B, 5680 TYSNES
Gnr 94 - Bnr 366
4616 TYSNES

Bang Takst AS
Fyllingsveien 25 A
5160 LAKSEVÅG



Dette trenger du å vite om tilstandsrapporten



Hva er en tilstandsrapport?

En tilstandsrapport beskriver synlige skader/avvik eller tegn på skader/avvik på boligen. Rapporten fremhever vanligvis ikke positive egenskaper ved boligen.



Hva vurderer en bygningssakkyndig?

Den bygningssakkyndige vurderer boligen ut fra hva man kan forvente av en bygning av samme alder og type. Vurderingen gjøres som regel mot hvordan det var vanlig å bygge og regler som gjaldt da boligen ble oppført (søknadstidspunktet). Forhold som er vanlige for bygningens alder, slik som slitasje etter normal bruk regnes ikke som avvik.



Hva inneholder tilstandsrapporten?

Den bygningssakkyndige undersøker rom og bygningsdeler slik det kommer frem av [Forskrift til avhendingsloven](#). Tilstandsrapporten inneholder bare avvik som den bygningssakkyndige kan se eller kontrollere med enkle hjelpemidler. Det gjøres ikke nærmere undersøkelser slik som åpning av vegger eller andre bygningsdeler. I vegg mot våtrom og rom under terreng kan det borres et hull for å gjøre enkle undersøkelser slik som fuktspøk.

Når du kjøper en brukt bolig

Når du kjøper en brukt bolig, er det viktig å være oppmerksom på at dette ikke kan sammenlignes med å kjøpe en ny bolig. Måten boligen ble bygget på kan være annerledes enn i dag. Bygninger svekkes over tid, og utsettes for slitasje blant annet på grunn av bruk og vær og vind. Mange boliger fornyes helt eller delvis, noen i flere omganger, eller det oppføres tilbygg. Særlig for boliger som er pusset opp eller endret, er det viktig å merke seg at fornyelse av overflater ikke nødvendigvis betyr at bygningsdeler under er forbedret.

Vurdering mot byggeregler

Den bygningssakkyndige vil vurdere boligen mot hvordan det var vanlig å bygge og regler som gjaldt på søknadstidspunktet. Den bygningssakkyndige ser etter avvik som har betydning for og som reduserer boligens funksjon og verdi, og som kommer frem av Forskrift til avhendingslova.

Noen bygningsdeler og forhold vil den bygningssakkyndige vurdere mot dagens regelverk. Etter dagens regelverk vil disse kunne få TG2 eller TG3 uten at det nødvendigvis er krav om at avviket må utbedres. Dette kan gjelde sluk, tettesjikt og fall på bad og vaskerom, forhold som gjelder sikkerhet mot brann, rekkverk, trapper, osv.

Tilstandsrapporten beskriver ikke hele boligen

BYGNINGSSAKKYNDIGE SER FOR EKSEMPEL IKKE PÅ

- vanlig slitasje og normal vedlikeholdstilstand
- bagatellmessige forhold som ikke påvirker bygningens bruk eller verdi vesentlig
- etasjeskillere
- tilleggsbygg slik som garasje, bod, anneks, naust også videre
- utvendige trapper
- støttemurer
- skjulte installasjoner
- installasjoner utenfor bygningen
- full funksjonstesting av el- og VVS-installasjoner
- geologiske forhold og bygningens plassering på grunnen
- bygningens planløsning
- bygningens innredning
- løstørre slik som hvitevarer
- utendørs svømmebasseng og pumpeanlegg
- bygningens estetikk og arkitektur
- bygningens lovlighet (bortsett fra bruksendringer, brannceller og forhold som åpenbart kan påvirke helse, miljø og sikkerhet)
- fellesarealer (med mindre boligeier har vedlikeholdsplikt for fellesarealer og dette er kjent for bygningssakkyndig, eller fellesarealet har en særlig tilknytning til boligen).

© iVerdi 2023 © Norsk takst 2023

Malen til denne rapporten, inkludert standardtekstene fra Norsk takst, er vernet etter åndsverkloven og kan kun benyttes av medlemsforetakene i Norsk takst og av takstingeniører som er sertifisert i slikt foretak, samt av kunder hos iVerdi og studenter hos NEAK. For andre aktører er eksemplarframstilling av malen og standardtekster, som utskrift og annen kopiering til bruk som grunnlag for tilsvarende rapporter, bare tillatt når det er hjemlet i lov (kopiering til privat bruk, sitat o.l.) eller avtale med Norsk Takst ([Forside](#)) eller iVerdi ([Hjem-iVerdi](#)).

Utnyttelse i strid med lov eller avtale kan medføre erstatnings- og straffansvar.

Oppdragsnr.: 20932-2456

Befaringsdato: 04.03.2025

Side: 3 av 28

Dette trenger du å vite om tilstandsrapporten

Tilstanden vurderes med ulike tilstandsgrader

Tilstanden gir uttrykk for en gitt forventet tilstand, blant annet vurdert ut fra alder og normal bruk. Ved Tilstandsgrad 0 (TG0) og Tilstandsgrad 1 (TG1) gir den bygningssakkyndige normalt ingen begrunnelse for valg av tilstandsgrad. Grunnen er at bygningen eller bygningsdelen da bare har normal slitasje. Ved skjulte konstruksjoner kan alder alene avgjøre tilstandsgrad. Når bygningssakkyndige anbefaler tiltak, for eksempel utbedringer, må brukeren av rapporten vurdere om tiltakene er nødvendige og lønnsomme.

Når den bygningssakkyndige velger tilstandsgrad, baseres vurderingen på faste kriterier som følger av gjeldende bransjestandard for Teknisk tilstandsanalyse ved omsetning av bolig og Forskrift til avhendingslova.



TILSTANDSGRAD 0, TG0: INGEN AVVIK

Bygningsdelen skal være tilnærmet ny, ikke vise tegn på slitasje og det skal være lagt frem dokumentasjon på faglig god utførelse. Det er ingen merknader til delen.



TILSTANDSGRAD 1, TG1: MINDRE AVVIK

Bygningsdelen skal bare ha normal slitasje, og straktiltak skal ikke anses som nødvendig. Graden kan også brukes når delen er ny, men der dokumentasjon på faglig god utførelse mangler.



TILSTANDSGRAD 2, TG2: VESENTLIGE AVVIK OG MINDRE AVVIK SOM ETTER NS 3600 GIR TG 2

Bygningsdelen skal enten ha feil utførelse, en skade eller symptomer på skade, sterk slitasje eller nedsatt funksjon. Graden gis når bygningsdelen trenger vedlikehold eller tiltak i nær fremtid. Graden skal også brukes når delen er gammel og det er grunn til å varsle om faren for skader på grunn av alderen, eller når det er grunn til å overvåke delen spesielt på grunn av fare for større skader eller følgeskader.

Ved avvik som ikke krever umiddelbare tiltak (ingen umiddelbar kostnad) så blir TG2 markert med en lysere farge.



TILSTANDSGRAD 3, TG3: STORE ELLER ALVORLIGE AVVIK

Denne tilstandsgraden brukes ved kraftige tegn på forhold som man må regne med trenger utbedring straks eller innen kort tid. Det er påvist funksjonssvikt eller sammenbrudd.



IKKE UNDERSØKT/IKKE TILGJENGELIG FOR UNDERSØKELSE

Det kan være avvik/skader som ikke er avdekket.

Hva er et anslag på utbedringskostnad?

Hva det vil koste å utbedre rom eller bygningsdeler, er et forsiktig anslag basert på nåværende kvalitet, registrert avvik og angitte tiltak i rapporten. Anslaget er gitt på generelt grunnlag og må ikke forveksles med et pristilbud fra en håndverker. Det kan foreligge avvik og tiltak som ikke kommer frem av rapporten. Utbedringskostnad avhenger blant annet av personlige valg av og markedspris på materialer og tjenesteyter.

I rapporten skal det settes anslag for utbedringskostnad for TG3, og slikt anslag kan også gis ved TG2.



Ingen umiddelbare kostnader



Tiltak under kr 10 000



Tiltak mellom kr 10 000 - 50 000



Tiltak mellom kr 50 000 - 100 000



Tiltak mellom kr 100 000 - 300 000



Tiltak over kr 300 000

Beskrivelse av eiendommen

TAKSTOBJEKTET

Rekkehus oppført over to etasjer.
Nordvestvendt balkong på 5,4 m².
Nordvestvendt terrasse på 16,1 m².
Utvendig bod på 5,0 m².

STANDARD

Boligen har moderne standard på overflater, innredning og tekniske installasjoner.

EGENSKAPER

Boligen er oppført etter gjeldende forskrift ved oppføringstidspunktet (TEK10).

BEGRENSNINGER

Rapporten er basert på visuell inspeksjon og enkle målinger, med unntak av hulltaking hvor dette er påkrevd. Det tas forbehold om at det ved oppussing eller åpning av konstruksjoner kan avdekkes feil og mangler som ikke er synlige ved en visuell inspeksjon.

BELIGGENHET

Eiendommen har en sentral og attraktiv beliggenhet i Våge på Tysnes. Flott utsikt utover bygden, fjorden og fjellene. Det er kort avstand til fasiliteter i sentrum. Nærområdet er barnevennlig med lite trafikk og lekeplass i området.

TOMT

Felleseiet tomt, opparbeidet med grus i tunet, ellers egne terrasser og natursteinsmurer.

ADKOMST

Adkomst via offentlig vei.

VANN- OG AVLØP

Eiendommen er tilknyttet offentlig vann- og avløpsledninger via private stikk- og fellesledninger. Private ledninger vedlikeholdes for eiers regning. For private fellesledninger er der normalt tilknyttet solidarisk vedlikeholdsplikt.

PARKERING

Parkering på fellestomt.

BESKRIVELSE - BYGGEMÅTE

Grunn og fundamenter:
Bygningen er fundamentert på antatt faste masser av sprengstein/grov pukk på fjell.
Grunnmur, såle og fundamenter i plaststøpt betong.
Tilbakefylt med drenerende masser.

Yttervegger:

Isolert trekonstruksjon med liggende trekledning.

Takkonstruksjon:

Flatt tak tekket med takbelegg.

Etasjeskillere/gulv på grunn:

Etasjeskillere av trebjelkelag.
Gulvet er antatt støpt på EPS (lastbærende isolasjon) og dampsperre.

Underetasje

Stue (18,1 m²)
Tre-stavs parkett på gulv, malte flater på vegger og i himling.
Innfelte spotter.
Varmepumpe.
Utgang til terrasse.

Soverom (6,8 m²)

Tre-stavs parkett på gulv, malte flater på vegger og i himling.
Garderobeskap.

Bad (4,5 m²)

Keramiske fliser på gulv og vegger. Malte flater i himling. Innfelte spotter.
Se egen beskrivelse av utstyr og innredning.

Vaskerom (5,0 m²)

Belegg på gulv, malte flater på vegger og i himling.
Se egen beskrivelse av utstyr og innredning.

Innvendig bod (3,3 m²)

Tre-stavs parkett på gulv, malte flater på vegger og i himling.
Sikringsskap.

1. etasje

Entré (2,5 m²)

Fliser på gulv, malte flater på vegger og i himling.

Soverom (11,4 m²)

Tre-stavs parkett på gulv, malte flater på vegger og i himling.

Bad (4,8 m²)

Keramiske fliser på gulv og vegger. Malte flater i himling. Innfelte spotter.
Se egen beskrivelse av utstyr og innredning.

Kjøkken (8,2 m²)

Tre-stavs parkett på gulv, malte flater på vegger og i himling.
Innfelte spotter.
Se egen beskrivelse av kjøkkeninnredning.

Stue (26,7 m²)

Tre-stavs parkett på gulv, malte flater på vegger og i himling.
Utgang til balkong.

TEKNISKE INSTALLASJONER

Vann- og avløpsrør av plast.
Rør-i-rør.

Beskrivelse av eiendommen

Varmtvannsbereder på 198 liter.
Balansert ventilasjon.
Sikringsskap med automatsikringer.

OPPVARMING

Luft-til-luft varmepumpe fra Toshiba.
El. varmekabler i hele underetasjen (foruten innvendig bod) og på begge bad.
Mulighet for elektrisk oppvarming.

Arealer

[Gå til side](#)

Forutsetninger og vedlegg

[Gå til side](#)

Lovlighet

[Gå til side](#)

Rekkehus

- Det foreligger godkjente og byggemeldte tegninger, men det er avvik fra disse.
- Vaskerom og innvendig bod er ikke vist på fremviste tegninger.

Sammendrag av boligens tilstand

Fordeling av tilstandsgrader

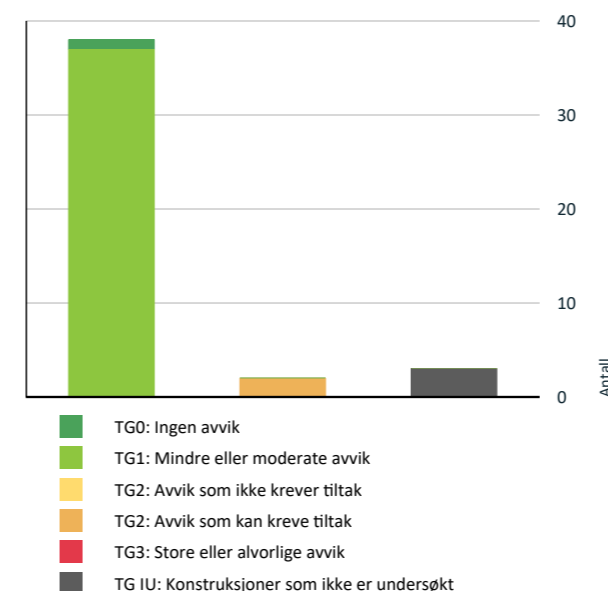

Vil du vite mer om tilstandsgrader? Se side 4.

Spesielt for dette oppdraget/rapporten

Denne rapporten er utarbeidet av en uavhengig takstmann uten bindinger til andre aktører i eiendomsbransjen. Takstmannen har verken et ansettelsesforhold til eller økonomisk interesse i sin oppdragsgivers virksomhet. For nærmere beskrivelse av kravene til takstmannens integritet, se takseringsbransjens etiske retningslinjer på www.norsktakst.no.

Det er ikke gitt kostnadsestimat for bygningsdeler som er vurdert som TG2 i denne rapporten. Dette settes kun for bygningsdeler som er vurdert som TG3. Forskrift til ny avhendingslov krever kun at det settes kostnadsestimat for sistnevnte.

Egenerklæringskjema er ikke kontrollert.

Opplysninger om oppgradering/modernisering i leilighet/bygg er hentet fra eiendomsverdi.no, med forbehold om evt. feil opplysninger.

Eier av takstobjektet må selv gå gjennom denne rapport og straks melde fra hvis noen av opplysningene ikke er korrekte, eller relevante opplysninger eier har kjennskap til som burde vært opplyst.

Besiktigelse er foretatt med de begrensninger som følger av at bygningen er innredet/utstyrt.

Dokumentasjon på uavhengig kontroll er ikke fremvist. Dokumentasjon på at uavhengig kontroll skal være gjennomført er i ferdigattest hvor det fremgår at kontrollansvarlige for utførelsen har sørget for sluttkontroll og avsluttende gjennomgang av kontrolldokumentasjon for det ferdige tiltaket. Gjennom dette har den kontrollansvarlige bekreftet ovenfor kommunen at kontroll er foretatt med tilfredsstillende resultat i samsvar med tillatelser og krav gitt i samsvar med plan- og bygningsloven. Det forutsettes at dette er ivaretatt ved gitt ferdigattest eller midlertidig brukstillatelse.

Oppsummering av avvik

Vil du vite mer? Se på rommet eller bygningsdelen senere i rapporten.

Rekkehus

TG IU KONSTRUKSJONER SOM IKKE ER UNDERSØKT

- ! Utvendig > Nedløp og beslag [Gå til side](#)
- ! Utvendig > Takkonstruksjon/Loft [Gå til side](#)
- ! Tomteforhold > Utvendige vann- og avløpsledninger [Gå til side](#)

TG 2 AVVIK SOM KAN KREVE TILTAK

Sammendrag av boligens tilstand

! Utvendig > Balkonger, terrasser og rom under balkonger [Gå til side](#)

! Våtrom > 1. etasje > Bad (4,8 m²) > Overflater Gulv [Gå til side](#)

Tilstandsrapport

REKKEHUS



Byggeår
2016

Kommentar
Kilde: Eiendomsverdi.no

Standard
Boligen har moderne standard på overflater, innredning og tekniske installasjoner.

Vedlikehold
Boligen er jevnlig vedlikeholdt.

UTVENDIG

! TG 1 Takteking

Punktet må sees i sammenheng med Takkonstruksjon/Loft

Takteking med takbelegg.

! TG IU Nedløp og beslag

Innvendige taknedløp.

! TG 1 Veggkonstruksjon

Isolert trekonstruksjon med liggende, dobbelfalset kledning.

! TG IU Takkonstruksjon/Loft

Punktet må sees i sammenheng med Takteking

Takkonstruksjon med tresperrer.

Vurdering av avvik:
• Hele takkonstruksjonen er gjenbygget. Det er ingen mulighet til vurdering utover alder og observasjoner fra underliggende etg.

Konsekvens/tiltak
• Innhent dokumentasjon, om mulig.

! TG 1 Vinduer

Vinduer med to-lags isolerglass i fabrikkmalte trekarmner.

Merk:
Det ble utført en tilfeldig funksjonstest av enkelte vinduer og dører. Justering/normalt vedlikehold vurderes ikke som et vesentlig avvik.

Tilstandsrapport

TG 1 Dører

Ytterdør i formpresset dørblad med to-lags isolerglassfelt.

Baldakin over ytterdør.

Skyvedører med tre-lags isolerglass i fabrikkmalte trekarmer.

TG 2 Balkonger, terrasser og rom under balkonger

Nordvestvendt balkong på 5,4 m² med utgang fra stue/kjøkken.
Trykkimpregnerte terrassebord og glassrekkverk med metallprofiler.
Rekkverkshøyde ble målt til 1,02 meter.

Nordvestvendt terrasse på 16,1 m² med utgang fra stue i underetasjen.
Trykkimpregnerte terrassebord og rekkverk med liggende spiler og 6" toppbord.

Til informasjon:

Iht. avhendingslovens paragraf 2-13 skal rekkverkshøyde og åpninger undersøkes mot gjeldende byggt teknisk forskrift på befaringstidspunktet.

Fra TEK 17 (paragraf 12-17):

Balkonger, terrasser, tribuner, passasjer og lignende skal ha rekkverk med høyde;

- a) minimum 1,20 m der nivåforskjellen er mer enn 10 m
- b) minimum 1,00 m der nivåforskjellen er inntil 10 m.

Vurdering av avvik:

- Det er påvist andre avvik:
- Skjolder (delaminering mellom glass) på glassrekkverk.

Konsekvens/tiltak

- Andre tiltak:
- Avvik er av visuell betydning. Glass med delaminering må skiftes hvis en skal lukke avvik.



INNVEDIG

TG 1 Overflater

Det ble ikke registrert avvik utover normal bruksslitasje.

Det ble registrert bom i et par fliser v/inngangsparti (TG2).

Merk:

Overflater er en skjønnsmessig vurdering og TG er vurdert ut fra om det er skader/større slitasje på overflatene. Stedvis noe hakk og merker, hull i vegger etter bilder, misfarging på gulv etter tepper og lignende må forventes i en brukt bolig. Det ble ikke flyttet på tunge møbler etc.

Se sammendrag for beskrivelse av overflater i boligen.

Tilstandsrapport



TG 1 Etasjeskille/gulv mot grunn

Gulvet er støpt på EPS (lastbærende isolasjon) og dampsperre. Etasjeskillere av trebjelkelag.

Det ble foretatt måling av ujevnheter ved lasermåling, uten å avdekke avvik utover standardens krav.

Merk at det ikke ble flyttet på tunge møbler etc. Målinger er basert på stikkprøver. Avvik kan forekomme.

Radon

Bygget er antatt utført med radonsperre. Ferdigattest foreligger og utbygger har gjennom søknad om ferdigattest bekreftet at alle kontrollklæringer foreligger og at bygget er oppført iht. gitte tillatelser og gjeldende forskrifter.

TG 1 Rom Under Terreng

Punktet må sees i sammenheng med 'Drenering'

Det ble foretatt kontroll i luke fra vaskerom i underetasjen.

Det ble ikke registrert unormale forhold.



TG 1 Innvendige trapper

Lukket tretrapp med spilerekkverk og håndløper.

TG 1 Innvendige dører

Hvite, formpressede innerdører.

Merk:

Det ble gjort tilfeldig funksjonstest av enkelte dører. Mindre justeringer og behov for normalt vedlikehold vurderes ikke som vesentlige avvik

Tilstandsrapport

VÅTROM

UNDERETASJE > BAD (4,5 M²)

Generell

Keramiske fliser på gulv og vegger. Malte flater i himling. Innfelte spotter.

Inneholder:

Baderomsmøbel med slette fronter, heldekkende servant og ett-greps blandebatteri, speil/skap med belysning, vegghengt toalett og buet dusjhjørne med dusjgarnityr samt håndduj. El. varmekabler, plastsluk og avtrekksventil i himling.

UNDERETASJE > BAD (4,5 M²)

TG 1 Overflater vegger og himling

Det ble gjort visuell inspeksjon av overflater uten å avdekke avvik utover normal bruksslitasje.

UNDERETASJE > BAD (4,5 M²)

TG 1 Overflater Gulv

Det ble gjort visuell kontroll av overflater samt kontroll av bom (hulrom under fliser). Fallforhold ble kontrollert med høydelaser og enkel dusjtest. Fallforhold vurderes som tilfredsstillende.

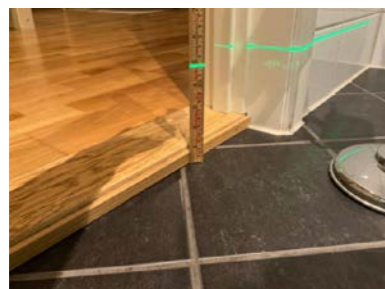

UNDERETASJE > BAD (4,5 M²)

TG 1 Sluk, membran og tettesjikt

Plastsluk. Synlig klemring i sluk. Smøremembran.

Bilder av membranutførelse eller øvrig dokumentasjon er ikke mottatt/kontrollert.

Det gjøres spesielt oppmerksom på at tekking (membran og mansjetter) ikke er kontrollerbare fordi dette bare kan gjøres ved å demontere fliser. Denne type destruktive undersøkelser blir aldri foretatt ved en tilstandskontroll.

UNDERETASJE > BAD (4,5 M²)

TG 1 Sanitærutstyr og innredning

Sanitærutstyr og innredning er visuelt kontrollert uten å avdekke avvik utover normal bruksslitasje.

UNDERETASJE > BAD (4,5 M²)

TG 1 Ventilasjon

Tilstandsrapport

Balansert ventilasjon med tilluft via luftespalte under dør. Avtrekksventil i himling.

UNDERETASJE > BAD (4,5 M²)

TG 1 Tilliggende konstruksjoner våtrom

Det ble foretatt kontroll fra tilliggende rom mot dusjsone, uten å avdekke unormale fuktforhold.

Relativ luftfuktighet ble målt med probe. Den viste relativ luftfuktighet på 42,0% ved en temperatur på 21,0 grader.

Definisjon av målte verdier:

Relativ luftfuktighet under 60 % anses å være tørt.

Relativ luftfuktighet mellom 60-74 % er akseptabelt.

Relativ luftfuktighet mellom 75-85 % anses å være fuktig.

Relativ luftfuktighet mellom 86,5-100 % anses å være meget fuktig.

Relativ luftfuktighet på 100% anses å være vått.

Merk:

Måling av fukt gjelder kun for det aktuelle området hvor målingen ble foretatt, og forholdene kan variere i andre deler av konstruksjonen.

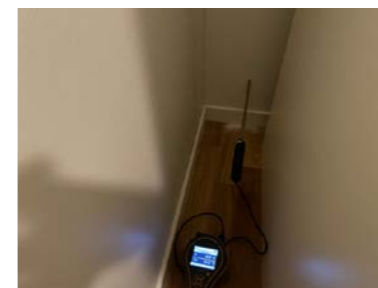

UNDERETASJE > VASKEROM (5,0 M²)

Generell

Belegg på gulv, malte flater på vegger og i himling.

Inneholder:

Innredning med slette fronter, benkeplate i laminat og nedfelt utslagsvask med vegghengt blandebatteri, opplegg for vaskemaskin/tørketrommel, varmtvannsbereider og fordelerskap til rør-i-rør. El. varmekabler, plastsluk og avtrekksventil i himling.

Merk:

Rommet er ikke vist på byggemeldte tegninger kommunen som takstmann er tilsendt.

UNDERETASJE > VASKEROM (5,0 M²)

TG 1 Overflater vegger og himling

Det ble gjort visuell inspeksjon av overflater uten å avdekke avvik utover normal bruksslitasje.

UNDERETASJE > VASKEROM (5,0 M²)

TG 1 Overflater Gulv

Det ble gjort visuell kontroll av overflater. Fallforhold ble kontrollert med høydelaser.

UNDERETASJE > VASKEROM (5,0 M²)

Tilstandsrapport

TG 1 Sluk, membran og tettesjikt

Plastsluk med vinylbelegg/klemring.

UNDERETASJE > VASKEROM (5,0 M²)

TG 1 Sanitærutstyr og innredning

Sanitærutstyr og innredning er visuelt kontrollert uten å avdekke avvik utover normal bruksslitasje.

UNDERETASJE > VASKEROM (5,0 M²)

TG 1 Ventilasjon

Balansert ventilasjon med tilluft via luftespalte under dør. Avtrekksventil i himling.

UNDERETASJE > VASKEROM (5,0 M²)

TG 1 Tilliggende konstruksjoner våtrom

Se punkt under hulltaking for rom under terreng (vegg bak sanitærinstallasjoner).

1. ETASJE > BAD (4,8 M²)

Generell

Keramiske fliser på gulv og vegger. Malte flater i himling. Innfelte spotter.

Inneholder:

Baderoms møbel med slette fronter, heldekkende servant og ett-greps blandebatteri, speil med integrert belysning, vegghengt toalett og buet dusjhjørne med dusjgarnityr samt hånddusj. El. varmekabler, plastsluk og avtrekksventil i himling.

1. ETASJE > BAD (4,8 M²)

TG 1 Overflater vegger og himling

Det ble gjort visuell inspeksjon av overflater uten å avdekke avvik utover normal bruksslitasje.

1. ETASJE > BAD (4,8 M²)

TG 2 Overflater Gulv

Det ble gjort visuell kontroll av overflater samt kontroll av bom (hulrom under fliser). Fallforhold ble kontrollert med høydelaser og enkel dusjtest. Fallforhold vurderes som tilfredsstillende.

Vurdering av avvik:

- Det er påvist andre avvik:
- Det ble registrert bom i enkelte fliser.

Konsekvens/tiltak

- Andre tiltak:
- Det er ikke behov for tiltak vedr. fliser med bom, men en må være oppmerksom på at fliser med bom (hulrom under) vil kunne ha en større risiko for å løsne med tiden.

Tilstandsrapport

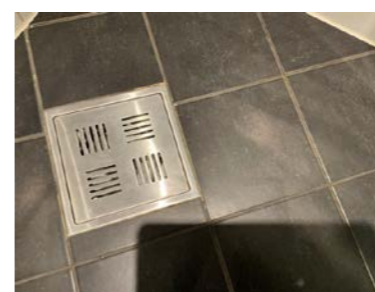
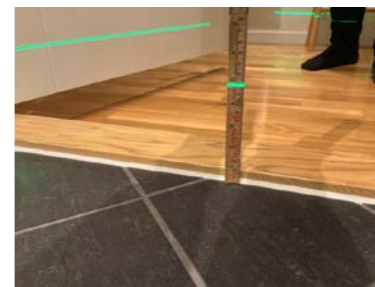

1. ETASJE > BAD (4,8 M²)

TG 1 Sluk, membran og tettesjikt

Plastsluk. Synlig klemring i sluk. Smøremembran.

Bilder av membranutførelse eller øvrig dokumentasjon er ikke mottatt/kontrollert.

Det gjøres spesielt oppmerksom på at tekking (membran og mansjetter) ikke er kontrollerbare fordi dette bare kan gjøres ved å demontere fliser. Denne type destruktive undersøkelser blir aldri foretatt ved en tilstandskontroll.

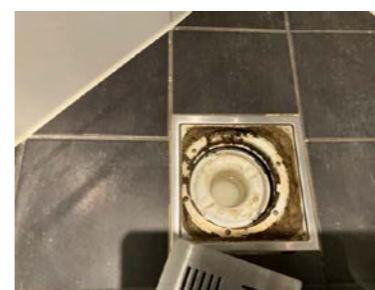

1. ETASJE > BAD (4,8 M²)

TG 1 Sanitærutstyr og innredning

Sanitærutstyr og innredning er visuelt kontrollert uten å avdekke avvik utover normal bruksslitasje.

1. ETASJE > BAD (4,8 M²)

TG 1 Ventilasjon

Balansert ventilasjon med tilluft via luftespalte under dør. Avtrekksventil i himling.

Tilstandsrapport

1. ETASJE > BAD (4,8 M²)

Tilleggende konstruksjoner våtrom

Det ble foretatt kontroll fra tilleggende rom mot dusjsone, uten å avdekke unormale fuktforhold.

Relativ luftfuktighet ble målt med probe. Den viste relativ luftfuktighet på 45,9% ved en temperatur på 21,4 grader.

Definisjon av målte verdier:

Relativ luftfuktighet under 60 % anses å være tørt.

Relativ luftfuktighet mellom 60-74 % er akseptabelt.

Relativ luftfuktighet mellom 75-85 % anses å være fuktig.

Relativ luftfuktighet mellom 86,5-100 % anses å være meget fuktig.

Relativ luftfuktighet på 100% anses å være vått.

Merk:

Måling av fukt gjelder kun for det aktuelle området hvor målingen ble foretatt, og forholdene kan variere i andre deler av konstruksjonen.



KJØKKEN

1. ETASJE > KJØKKEN (8,2 M²)

Overflater og innredning

Kjøkkeninnredning med profilerte fronter, to glassfronter, benkeplate i laminat og nedfelt stålvaske med skyllekum, avrenningsbrett og ett-greps blandebatteri. Kitchenboards over benkeplate og belysning under overskap. Det er montert komfyrvakt og Aquastop.

Integrerte hvitevarer

- Stekeovn
- Keramisk platetopp
- Oppvaskmaskin
- Kjøleskap

Integrert ventilator.

Hvitevarer fra Siemens.

Konf. eier/megler vedr. medfølgende hvitevarer.

1. ETASJE > KJØKKEN (8,2 M²)

Avtrekk

Integrert ventilator. Det ble gjort funksjonstest av ventilator uten å avdekke avvik med avtrekk.

TEKNISKE INSTALLASJONER

Vannledninger

Tilstandsrapport

Vannforsyningsrør av PEX-rør (rør-i-rør system).
Fordelerskap samt stoppekran er plassert på vaskerom.

Utvendig vannuttak.



Avløpsrør

Avløpsrør av plast.

Ventilasjon

Balansert ventilasjonsanlegg med varmegjenvinner.

Ventilasjonssystemet sørger for at ny, frisk, filtrert og oppvarmet luft føres inn i boligen.

Anlegget er kun enkelt, visuelt kontrollert. Det anbefales å foreta service og filterbyte etter leverandørens anbefalinger.

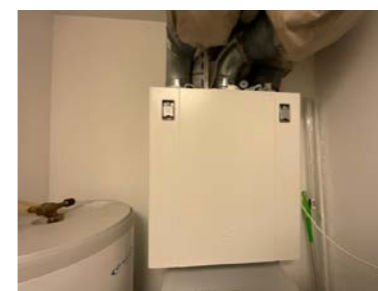

Varmepumpe

Luft-til-luft varmepumpe fra Toshiba med innedel i stue i underetasjen.

Varmepumpe er kun enkelt, visuelt kontrollert (det er ikke gjort funksjonstest). Det er ikke opplyst om problemer med anlegget. Det anbefales å foreta jevnlig service og kontroll etter leverandørens anbefalinger.

Tilstandsrapport



TG 1 Varmtvannstank

Varmtvannsbereder på 198 liter fra Oso Hotwater, plassert på vaskerom.

Modell: Super S 200
Effekt: 1,95 kW.



TG 1 Elektrisk anlegg

Dette er en forenklet kontroll begrenset til de spørsmål og undersøkelser som forskrift til avhendingslova (tryggere bolighandel) § 2-18 inneholder. Dette kan ikke sammenlignes med en kontroll utført av offentlig myndighet (Det lokale eltilsyn) eller registrert elektrovirksomhet, og en bygningssakkyndig har verken kompetanse eller lov til å foreta en slik kontroll.

Tilstandsgraden er vurdert ut fra den forenklede og begrensede kontrollen som forskriften inneholder. El-anlegget kan ha feil og mangler som en slik forenklet undersøkelse ikke vil avdekke. Vær derfor oppmerksom på denne risikoen, og søk videre veiledning eller få en fullstendig kontroll utført av registrert elektrovirksomhet.

ELEKTRISK ANLEGG

Sikringsskap er plassert i innvendig bod.
Automatsikringer (jordfeilautomater).
Automatisk strømmåler m/fjernavlesning.
Elbillader v/parkering foran boligen.

Sikringsskapet inneholder hovedbryter på 63A, 1 kurs på 25A, 3 kurser på 15A og 10 kurser på 13A.

BELYSNING

Vanlig belysning og spotter (se rombeskrivelse).

EL. OPPVARMING

Elektrisk oppvarming.
El. varmekabler i hele underetasjen (foruten innvendig bod) og på begge bad.

Se innledning for øvrig oppvarming.

Merk:

Varmekilder er ikke funksjonstestet. El. varmekilder/gulvvarme er opplyst av eier.

Tilstandsrapport

Spørsmål til eier

- Er alle elektriske arbeider/anlegg i boligen utført av en registrert elektroinstallasjonsvirksomhet?
Ja
- Er det elektriske anlegget utført eller er det foretatt tilleggsarbeider på det elektriske anlegget etter 1.1.1999?
Nei
- Forekommer det ofte at sikringene løses ut?
Nei
- Har det vært brann, branntilløp eller varmgang (for eksempel termiske skader på deksler, kontaktpunkter eller lignende) i boligens elektriske anlegg?
Nei

Generelt om anlegget

- Er det tegn til at det har vært termiske skader (tegn på varmgang) på kabler, brytere, downlights, stikkontakter og elektrisk utstyr? Sjekk samtidig tilstanden på elektrisk tilkobling av varmtvannsbereder, jmfør eget punkt under varmtvannstank
Nei
- Er der synlig defekter på kabler eller er disse ikke tilstrekkelig festet?
Nei

Inntak og sikringsskap

- Er det tegn på at kabelinnføringer og hull i inntak og sikringsskap ikke er tette, så langt dette er mulig å sjekke uten å fjerne kapslinger?
Nei
- Finnes det kursfortegnelse, og er den i samsvar med antall sikringer?
Ja
- Foreta en helhetsvurdering av det elektriske anlegget, dets alder, allmenne tilstand og fare for liv og helse. Bør det elektriske anlegget ha en utvidet el-kontroll?
Nei

Generell kommentar

El-anlegget er kun enkelt vurdert da dette ikke er takstmansens kompetanseområde. Ved salg anbefales det alltid inspeksjon av autorisert elektriker. Eier av boligen har ansvaret for at det elektriske anlegget til enhver tid er forskriftsmessig, og at det brukes i samsvar med produsentens anvisninger.

Elektriske installasjoner er i dag strengt regulert med tekniske krav til installasjonene og kompetansekrav til de som skal utføre arbeidet. Det er bare fagfolk som har de nødvendige kvalifikasjonene etter forskrift om elektroforetak og kvalifikasjonskrav for arbeid knyttet til elektriske anlegg og elektrisk kontroll.

Merk at takstmann ikke har elektrofaglig kompetanse. Det anbefales å foreta en utvidet kontroll av el-anlegg ved eierskifte dersom dette ikke nylig er utført. Ved nærmere ettersyn av autorisert personell kan det forekomme avvik og kostnader til utbedring som ikke vil bli oppdaget ved en forenklet gjennomgang iht. NS3600 (forskrift til ny avhendingslov).



TG 1 Branntekniske forhold

Tilstandsrapport

Dette er en forenklet kontroll begrenset til de spørsmål som fremkommer under. Tilstandsgraden er basert på retningslinjer til disse spørsmålene i bransjestandarden NS3600. Dette kan ikke sammenlignes med en fullstendig kontroll av branntekniske forhold av offentlig myndighet, eller en vurdering av boligens branntekniske forhold eller prosjektering fra en rådgiver med spesialkompetanse. En bygningsakkyndig har verken kompetanse til å gi slik veiledning eller lov til å foreta en slik kontroll.

Tilstandsgraden er vurdert ut fra den forenklede og begrensede kontrollen. Det kan være feil og mangler om branntekniske forhold som en slik forenklet undersøkelse ikke vil avdekke. Vær derfor oppmerksom på denne risikoen, og søk videre veiledning eller rådgivning.

Røykvarslere og brannslukningsapparat.

I følge forskrift om brannforebyggende tiltak og branntilsyn, skal alle boliger ha minst én godkjent røykvarslere, samt manuelt slukningsutstyr i form av enten pulverapparat eller brannslange.

Teknisk anlegg er ikke funksjonstestet på befaring, det er heller ikke opplyst om problemer ved tekniske anlegg eller funksjoner i boligen.

Brannprosjektering/dokumentasjon på brannsikkerhet er ikke mottatt/kontrollert.

1. Er det mangler for brannslukningsutstyr i boligen iht. forskriftskrav på søknadstidspunktet, men minst Byggeforskrift 1985?
Nei
2. Er det mangler på røykvarslere i boligen iht. forskriftskrav på søknadstidspunktet, men minst Byggeforskrift 1985?
Nei

TOMTEFORHOLD

Byggegrunn

Fundamentert på antatt faste masser av sprengstein/grov pukk på fjell.

Det er ikke gjort nærmere undersøkelser av grunnforhold. Det settes ikke tilstandsgrad på byggegrunn iht. NS3600.

TG 1 Fuktsikring og drenering

Punktet må sees i sammenheng 'Rom under terreng'

Tilbakefylt med antatt selvdrenerende masser av sprengstein/kult.

Det er ikke gjort nærmere undersøkelser av drenering. Vurdering er basert på alder.

TG 1 Grunnmur og fundamenter

Grunnmur, såle og fundamenter i plasstøpt betong.

TG 0 Terrengforhold

Det ble ikke avdekket unormale terrengforhold.

TG UJ Utvendige vann- og avløpsledninger

Eiendommen er tilknyttet offentlig vann- og avløp via private stikkledninger.

Utvendige vann- og avløpsledninger av ukjent alder/type.

Utvendige vann- og avløpsledninger er skjult. Det må gjøres nærmere undersøkelser med kamerainspeksjon o.l. for å kunne si noe om tilstand på utvendige vann- og avløpsledninger.

Tilstandsrapport

Arealer, byggetegninger og brannceller

Standard gjeldende fra 01.01.2024

Arealmålinger og arealoppsett er basert på Norsk standard 3940:2023 Areal- og volum-beregninger av bygninger. Arealet gjelder for tidspunktet da boligen ble målt

Hva er måleverdig areal?

Arealet i rommet må ha minst 1,90 m fri høyde over gulvet og minst bredde på 0,60 m. Et loft med skråtak vil for eksempel bare få registrert målbar areal der høyden er minst 1,90 m og bredden minst 0,60 m. Rommet må ha dør eller luke, og gangbart gulv.

Hva er bruksareal?

BRA = BRA-i + BRA-e + BRA-b

Bruksarealet for bygningen er bruttoarealet minus arealet som opptas av yttervegger.

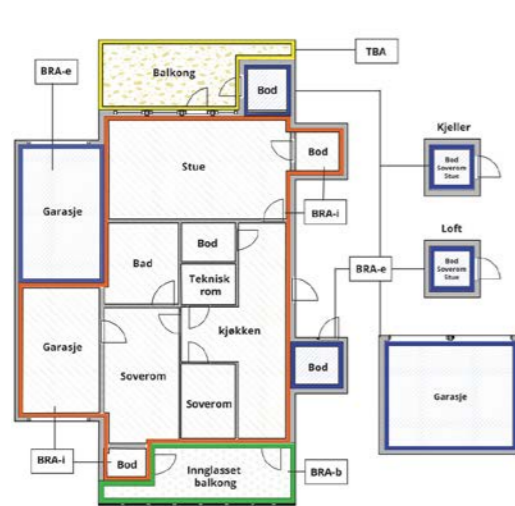

Internt bruksareal (BRA-i)	Arealet innenfor boenheten(e)
Eksternt bruksareal (BRA-e)	Arealet av alle rom utenfor boenheten(e) og som tilhører denne, slik som for eksempel bod
Innglasset balkong mv (BRA-b)	Arealet av innglasset balkong, veranda eller altan når denne er tilknyttet boenheten(e)
Terrasse- og balkongareal (TBA)	Arealet av terrasser, åpne balkonger og åpen altan tilknyttet boenheten(e)
Gulvareal (GUA)	Er sum av BRA (bruksareal) og ALH (areal med lav takhøyde). Areal med lav takhøyde (ALH) er ikke måleverdig areal, som skyldes skråtak og lav himlingshøyde. GUA kan opplyses i markedsføring der det er aktuelt for den konkrete boligen og kun sammen med BRA-i, for eksempel der gulvflaten har en verdi og har funksjon ved møblering og bruk av rommene. Ikke innredet areal som kaldloft, måles og oppgis normalt ikke.



Arealet kan ikke alltid fastsettes nøyaktig

Areal kan være komplisert eller umulig å måle opp nøyaktig fordi det er vanskelig å fastslå tykkelsen på innervegger, skjevheter i og utforming av bygningskonstruksjoner som karnapp, buer og vinkler som ikke er rette, åpne rom over flere etasjer og så videre.

Eiendommens markedsverdi kan ikke baseres på en matematisk beregning basert på antall kvadratmeter opplyst i rapporten. Opplysninger om areal kan altså ikke alene benyttes for å beregne eiendommens verdi.

Den bygningsakkyndige kan avdekke eventuelle bruksendringer og avvik i branncelleinddeling

Den bygningsakkyndige ser på byggetegninger hvis de er tilgjengelige og dette er en del av oppdraget, og vurderer bruken av boligen opp mot tegningene. Hvis den bygningsakkyndige avdekker at en bolig ikke ser ut til å være delt opp i brannceller etter kravene i byggeteknisk forskrift på befaringstidspunktet, skal det opplyses om dette.

Reglene om bruksendring og brannceller kan være kompliserte. Søk videre faglige råd om rapporten ikke gir deg svar. Den bygningsakkyndige kan ikke vurdere og svare på alle spørsmål, og kan heller ikke vite om kommunen kan gi unntak for kravene som gjelder. [Vil du vite mer?](#)

Om brannceller

En branncelle er hele eller avgrensede deler av en bygning hvor en brann fritt kan utvikle seg uten at den kan spre seg til andre bygninger eller andre deler av bygningen i løpet av en fastsatt tid.

Om bruksendring

Bruksendring er å endre bruken av et rom fra en tillatt bruk til en annen. Dette kan kreve søknad og tillatelse, for eksempel hvis du endrer et rom fra bod til soverom eller arbeidsrom, eller hvis du endrer en bolig til to separate boliger.

Rom for varig opphold har krav til takhøyde, romstørrelse, rømningsvei og lysforhold som må være oppfylt. Du kan søke kommunen om unntak for kravene, men kan ikke regne med å få unntak for krav som går på helse og sikkerhet, for eksempel krav til rømningsvei.

Bruksendring som krever godkjenning, og som ikke er søkt bruksendret, er ulovlig. Kommunen kan etter plan- og bygningsloven kapittel 32 forfølge overtredelser. Kommunen kan pålegge deg å avslutte den ulovlige bruken, eventuelt å rette eller tilbakeføre rommet til godkjent bruk.

Arealer

Rekkehus

Ny arealstandard

Etasje	Bruksareal BRA m ²			SUM	Terrasse- og balkongareal (TBA)
	Internt bruksareal (BRA-i)	Eksternt bruksareal (BRA-e)	Innglasset balkong (BRA-b)		
Underetasje	39			39	16
1. etasje	57			57	5
Eksternt bod i annet bygg		5		5	
SUM	96	5			21
SUM BRA	101				

Romfordeling

Etasje	Internt bruksareal (BRA-i)	Eksternt bruksareal (BRA-e)	Innglasset balkong (BRA-b)
Underetasje	Stue (18,1 m ²), Soverom (6,8 m ²), Bad (4,5 m ²), Vaskerom (5,0 m ²), Innvendig bod (3,3 m ²)		
1. etasje	Entré (2,5 m ²), Soverom (11,4 m ²), Bad (4,8 m ²), Kjøkken (8,2 m ²), Stue (26,7 m ²)		
Eksternt bod i annet bygg		Eksternt bod (5,0 m ²)	



Kommentar

Arealer er oppmålt på stedet med digital avstandsmåler.

Merk:
Innvendige vegger utgjør ca. 1,4 m² av bruksarealet i underetasjen.
Innvendige vegger utgjør ca. 1,3 m² av bruksarealet i 1. etasje.

Oppgitte romarealer er inkludert areal som opptas av innebygde skap/garderobeskap.

TAKHØYDER
Underetasje: ca. 2,41 meter målt i stue.
1. etasje: ca. 2,38 meter målt i stue.

ØVRIGE AREALER
Ekstern bod i annet bygg på ca. 5 m².

GENERELT
Arealene er målt med laser på stedet, og er beregnet etter Norsk Standard (NS) 3940:2023. Det gjøres oppmerksom på at kravene i Byggeforskriftene ikke sammenfaller med kravene i NS 3940, og at det av den grunn kan forekomme forskjeller i hva som defineres som målbart areal. Målbart areal etter NS 3940 betyr ikke nødvendigvis at arealene er godkjent av bygningsmyndighetene. Er arealene godkjent av bygningsmyndighetene fremgår det av stemplede, godkjente tegninger med angitt rombeskrivelse sammenfallende med bruken. I hovedsak er det bruken av rommet på befaringdagen som avgjør om rommet defineres som p-rom eller s-rom. Sjakter for el og rør opplegg og pipeløp er med i oppgitt areal. Arealer i ovenstående tabell kan ikke summeres for å kontrollere BRA, da innervegger, sjakter etc. ikke er medregnet i disse arealene. BRA er avrundet til nærmeste hele tall iht. takstbransjens retningslinjer for arealmåling.

Lovlighet

Byggetegninger

Det foreligger godkjente og byggemeldte tegninger, men det er avvik fra disse.
Kommentar: - Vaskerom og innvendig bod er ikke vist på fremviste tegninger.

Brannceller

Er det påvist synlige tegn på avvik i branncelleinndeling ut ifra dagens byggeteknisk forskrift?

Ja Nei

Kommentar:

Total fordeling mellom P-ROM og S-ROM

Tabellen under viser fordelingen av P-ROM og S-ROM etter veiledningen til NS 3940: 2012. Dette er til informasjon og til sammenligning. Tallene er omtrentlige, kan avvike fra faktiske målinger og er ikke juridisk bindende

	P-ROM(m2)	S-ROM(m2)
Rekkehus	93	3

Befarings - og eiendomsopplysninger

Befaring

Dato	Til stede	Rolle
04.3.2025	Patrick Bang	Takstingeniør

Matrikkeldata

Kommune	gnr.	bnr.	fnr.	snr.	Areal	Kilde	Eieforhold
4616 TYSNES	94	366		2	829 m ²	Tomtearealet er basert på oppgitt areal i matrikkelen.	Eiet

Adresse

Grønåsen 35 B

Hjemmelshaver

Hagebø Sivert Kleppe

Siste hjemmelsovergang

Kjøpesum	År
2 600 000	2022

Kilder og vedlegg

Dokumenter

Beskrivelse	Dato	Kommentar	Status	Sider	Vedlagt
Egenerklæring			Ikke gjennomgått		Nei
Eiendomsverdi.no	07.03.2025	Innhenting av generelle opplysninger ifb. med tidligere omsetninger av aktuell bolig, samt generell informasjon.	Gjennomgått		Nei
Bilder fra befaring	04.03.2025	Lagret internt for dokumentasjon.	Gjennomgått		Nei
Seeiendom.no	04.03.2025		Gjennomgått		Nei

Revisjoner

Versjon	Dato	Kommentar
1	19.03.2025	
2	19.03.2025	

Tilstandsrapportens avgrensninger

STRUKTUR•REFERANSENIVÅ•TILSTANDSGRADER

- Rapporten er basert på innholds krav i Forskrift til avhendingslova (tryggere bolighandel). Formålet er å gi en tilstandsanalyse til bruk for den som bestiller og/eller i et salg til forbruker, og ikke for andre tredjeparter. Rapportens struktur, metode og begrepsbruk følger i hovedsak Norsk Standard NS 3600:2018 (Teknisk tilstandsanalyse ved omsetning av bolig), samt Takstbransjens retningslinjer for arealmåling når det gjelder fordeling mellom P-areal og S-areal.
- Tilbakeholdt eller uriktig informasjon som har betydning for vurderingen, er ikke bygningssakkyndiges ansvar. Rapporten beskriver avvik, altså en tilstand som er dårligere enn referansenivået. Rapporten framhever normalt ikke positive sider ved boligen ut over det som fremgår av tilstandsgradene.
- Tilstanden angis i rapporten og gir uttrykk for en gitt forventet tilstand blant annet vurdert ut fra alder og normal bruk slik:

i) **Tilstandsgrad 0, TG0:** Ingen avvik eller skader. I tillegg må bygningsdelen være tilnærmet ny, mindre enn 5 år, og det foreligger dokumentasjon på faglig god utførelse.

ii) **Tilstandsgrad 1, TG1:** Mindre avvik. Normal slitasje. Strakstiltak ikke nødvendig. TG1 kan gis når bygningsdelen er tilnærmet ny og det ikke foreligger dokumentasjon på faglig god utførelse.

iii) **Tilstandsgrad 2, TG2:** Vesentlige avvik, og mindre avvik som etter NS 3600 gir TG 2, men som ikke nødvendigvis krever umiddelbare tiltak. I denne rapporten kan TG2 i Rapportsammendrag være inndelt i TG2 som krever tiltak og de som ikke krever umiddelbare tiltak. Konstruksjonen har normalt enten feil utførelse, en skade eller symptomer på skade, sterk slitasje eller nedsatt funksjon. Vedlikehold eller tiltak trengs i nær fremtid, det er grunn til å varsle fare for skader på grunn av alder eller overvåke spesielt på grunn av fare for større skade eller følgeskade. For skjulte konstruksjoner vil alder i seg selv være et symptom som kan gi TG2. For synlige konstruksjoner kan alder sammen med andre symptomer og momenter gi TG2. Avvik under TG2 kan gis sjablongmessig anslag.

iv) **Tilstandsgrad 3, TG3:** Store eller alvorlige avvik. Kraftige symptomer på forhold som man må regne med trenger utbedring straks eller innen kort tid. Påvist funksjonssvikt eller sammenbrudd. Avvik under TG3 skal gis sjablongmessig anslag.

v) **Tilstandsgrad TGIU:** Ikke undersøkt/ikke tilgjengelig for undersøkelse.

- Ved TG0 og TG1 gis det normalt ingen begrunnelse for valg av tilstandsgrad, fordi bygningen eller bygningsdelen da bare har normal slitasje. For anbefalte tiltak ved TG2 og TG3 må bruker av rapporten vurdere om tiltakene er nødvendige og lønnsomme. Hva det vil koste å utbedre rom eller bygningsdeler er et sjablongmessig anslag basert på registrert avvik og angitte tiltak i rapporten. Anslaget er gitt på generelt grunnlag og basert på erfaringstall i seks intervaller, og kan ikke forveksles med en konkret vurdering og tilbud fra en entreprenør eller håndverker. Det må eventuelt innhentes tilbud for en nærmere undersøkelse, og konkret og nøyaktig vurdering av utbedringskostnad. Kostnader til ikke oppdagede avvik/utbedringer/feil kan forekomme. Utbedringskostnad avhenger av personlige preferanser og markedspris på materialer og tjenesteyter.

PRESISERINGER

- Avvik vurderes ut fra tekniske forskrifter på søknadstidspunktet for bygget. Noen bygningsdeler vurderes etter gjeldende teknisk forskrift på befaringstidspunktet. Dette gjelder blant annet:

i) sluk, tettesjikt og fall på bad og vaskerom (våtrom)

ii) Forhold rundt brann, rømming, sikkerhet, for eksempel rekkverkshøyder/åpninger, ulovlige bruksendringer, brannceller mv.

- For skjulte konstruksjoner slik som vann og avløp uten dokumentasjon, er kvalitet og alder vurdert.

- Fastmonterte installasjoner, for eksempel innfelt belysning (downlights), demonteres ikke for å sjekke dampspærren bak. Dette av hensyn til bygningssakkyndiges kompetanse og risikoen for skade.

- Kontroll av fukt i konstruksjonen ved hulltaking i bad og vaskerom (våtrom), rom under terreng (kjelleretasje, underetasje og sokkeletasje) eller andre bygningsdeler skjer etter eiers aksept. Hulltaking av våtrom og rom under terreng kan unntaksvis unnlates, se Forskrift til Avhendingsloven.

- Kontroll av romfunksjoner for P-ROM utføres kun når det ikke foreligger godkjente og byggemeldte tegninger, eller når tegninger ikke stemmer med dagens bruk.

- Bygningssakkyndig gir en forenklet vurdering av branntekniske forhold og elektriske installasjoner i boligen dersom det er mer enn fem år siden sist boligen hadde el-tilsyn. Bygningssakkyndig kan anbefale å konsultere offentlige myndigheter eller kvalifisert elektrofaglig fagperson ved behov for grundigere undersøkelser.

TILLEGGSUNDERSØKELSER

Etter avtale kan tilstandsanalysen utvides til også å omfatte tilleggsundersøkelser utover minimumskravet i forskriften.

BEFARINGEN

Rapporten gir en vurdering av byggverk og bygningsdeler som bygningssakkyndig har observert, og som fremkommer av Forskrift til avhendingsloven. Rapporten er likevel ingen garanti for at det ikke kan finnes skjulte feil, skader og mangler. NS 3600:2018 (Teknisk tilstandsanalyse ved omsetning av bolig) har undersøkelsesnivå fra 1 til 3, der undersøkelsesnivå 1 er det laveste og baseres på visuell observasjon. Rapporten baseres på undersøkelsesnivå 1 med få unntak (våtrom og rom under terreng). I praksis betyr dette at gjennomføringen av befaringen begrenses som følger:

- Det utføres kun visuelle observasjoner på tilgjengelige flater uten fysiske inngrep (f.eks. riving).

- Flater som er skjult av snø eller på annen måte ikke er tilgjengelig eller skjult, blir ikke kontrollert. Det foretas ikke funksjonsprøving av bygningsdeler, som isolasjon, piper, ventilasjon, el. anlegg, osv.

- Det gis ingen vurdering av boligens tilbehør, hvite- og brunevarer og annet inventar. Dette gjelder også integrert tilbehør.

- Inspisering av yttertak er basert på det som er synlig, normalt på innsiden fra loftet og utvendig fra stige/bakkenivå. Befaring av tak må være sikkerhetsmessig forsvarlig for å kunne gjennomføres.

- Stikkprøvetakninger er utvalgt tilfeldig og kan innebære kontroll under overflaten med spiss redskap eller lignende.

Tilstandsrapportens avgrensninger

UTTRYKK OG DEFINISJONER

- Tilstand: Byggverkets eller bygningsdelens tekniske, funksjonelle eller estetiske status på et gitt tidspunkt.
- Symptom: Observerbart forhold som gir indikasjon på hvilken tilstand et byggverk eller en bygningsdel befinner seg i. Benyttes ved beskrivelse av avvik.
- Skadegjørere: Zoologiske eller biologiske skadegjørere, i hovedsak råte, sopp og skadedyr.
- Fuktsøk: Overflatesøk med egnet søkeutstyr (fuktindikator) eller visuelle observasjoner.
- Fuktmåling: Måling av fuktinnhold i materiale eller i bakenforliggende konstruksjon ved bruk av egnet måleutstyr (blant annet hammerlektrode og pigger).
- Utvidet fuktsøk (hulltaking): Boring av hull for inspeksjon og fuktmåling i risikoutsatte konstruksjoner, primært i tilstøtende vegger til bad, utforede kjellervegger og eventuelt i oppforede kjellergulv.
- Normal slitasjegrاد: Forventet nedsliting av materiale i overflaten som er basert på enkle visuelle observasjoner. Kan vurderes sammen med bygningsdelens alder.
- Forventet gjenværende brukstid: Anslått tid et byggverk eller en del av et byggverk fortsatt vil være tjenlig for sitt formål (NS3600, Termer og definisjoner punkt 3.9)

AREALBEREGNING FOR BOENHETER

- Areal fastsettes etter Forskrift til avhendingsloven og Norsk Standard 3940 Areal- og volum-beregninger av bygninger fra 2023.
- Areal oppgis i hele kvadratmeter i rapporten, og gjelder for det tidspunkt oppmålingen fant sted.
- Bruksareal (BRA) er det måleverdige arealet som er innenfor omsluttete vegger målt i gulvhøyde (bruttoareal minus arealet som opptas av yttervegger). I tillegg til gulvhøyde gjelder regler om fri bredde for at arealet skal være måleverdig, med betydning for BRA av for eksempel loft med skråtak. BRA består av internt bruksareal (BRA-i), eksternt bruksareal (BRA-e) og innglasset balkong mv (BRA-b). Terrasse- og balkongareal (TBA) opplyses der tilstandsrapporten skal benyttes i boligomsetningen og der det er aktuelt. I tillegg kan gulvareal (GUA) og areal med lav takhøyde (ALH) opplyses sammen med BRA der det er aktuelt og en del av oppdraget. Rom skal ha atkomst og gangbart gulv for å kunne regnes som BRA/måleverdig areal.
- Arealet måles og oppgis dersom arealet oppfyller krav til måleverdighet, slik som at arealet må ha minst en bredde på 0,6m og minst en høyde på 1,9 m osv. Et rom kan være i strid med teknisk forskrift og mangle godkjenning hos kommunen for den aktuelle bruken, uten at dette får betydning for om arealet måles og oppgis i tilstandsrapporten. Når arealet måles tas det ikke hensyn til om arealet er lovlig oppført eller om bruken er lovlig, bruksendringer, lysforhold eller andre sikkerhetsmangler.
- Eiendommens markedsverdi kan ikke baseres på en rent matematisk

beregning i forhold til antall kvadratmeter opplyst i rapporten. Opplysninger om areal kan altså ikke alene benyttes for beregning av eiendommens verdi.

- Rom som ligger utenfor boenheten, men som eier har påvist og/eller opplyst at tilhører boenheten, er oppmålt og inkludert i BRA-e. Det er ikke fremvist dokumentasjon på at rommet tilhører boenheten, med mindre dette er angitt særskilt. Rom utenfor boenheten kan omdisponeres av borettslaget/sameiet og dette kan påvirke boligens BRA. Vær oppmerksom på at NS 3940:2023 og eierseksjonsloven har ulik definisjon av fellesareal. Ved arealmåling gjelder NS 3940:2023 som definerer fellesareal slik: "Delen av bygning som brukes av to eller flere bruksenheter eller til bygningens forvaltning, drift eller vedlikehold.

- I en overgangsperiode skal rapporter som benyttes i boligomsetningen eller dersom det er en del av oppdraget også opplyse om fordelingen mellom P-ROM og S-ROM med utgangspunkt i definisjonene som fremkommer av veiledningen til Norsk Standard 3940 Areal- og volum-beregninger av bygninger fra 2012. Fordelingen mellom P-ROM og S-ROM er basert på veiledningen og bygningsakkyndiges eget skjønn. P-ROM er måleverdige rom som benyttes til lagring, og tekniske rom. Bruken av et rom på befaringstidspunktet har betydning for om rommet defineres som P-ROM eller S-ROM. Dette betyr at rommet både kan være i strid med teknisk forskrift og mangle godkjenning i kommunen for den aktuelle bruken, uten at dette vil få betydning for valg av arealkategori.

- Se øvrig informasjon om areal i rapporten, Norsk Standard 3940 (2012 og 2023) og veiledningen til disse.

PERSONVERN

iVerdi AS, bygningsakkyndig og takstforetaket behandler personopplysninger som bygningsakkyndig trenger for å kunne utarbeide rapporten. Personvernerklæring med informasjon om bruk av personopplysninger og dine rettigheter finner du her [Personvernerklæring - iVerdi](#)

DELING AV PERSONOPPLYSNINGER FOR TRYGGERE BOLIGHANDEL OG MULIG RESERVASJON

Norsk takst og deres samarbeidspartnere benytter personopplysninger fra rapporten for analyse- og statistikkformål, samt utvikling og drift av produkter og tjenester for takstbransjen og andre aktører i boligomsetningen. Les mer om dette og hvordan du kan reservere deg på <https://www.norsktakst.no/norsk/om-norsk-takst/personvernerklaering/reservasjon/>

Vendu lager en boliganalyse basert på opplysninger fra rapporten. Les mer om dette og hvordan du kan reservere deg her: <https://samtykke.vendu.no/PJ1837>

KLAGEORDNING FOR FORBRUKERE

Er du som forbruker misfornøyd med bygningsakkyndiges arbeid eller opptreden ved taksering av bolig eller fritidshus, se www.takstklagenemnd.no for mer informasjon

ambita

Eiendomsgrenser

- Middels - høy nøyaktighet
- Mindre nøyaktig
- Lite nøyaktig
- Skissenøyaktighet eller uvisse
- Omtvistet grense
- Vannkant
- Vegkant
- Fiktiv grenselinje
- Teigdelelinje
- Punktfeste

Kommune: 4616 Tysnes
Eiendom: 4616/94/366/0/3

Målestokk 1:1000
Dato: 2.5.2023

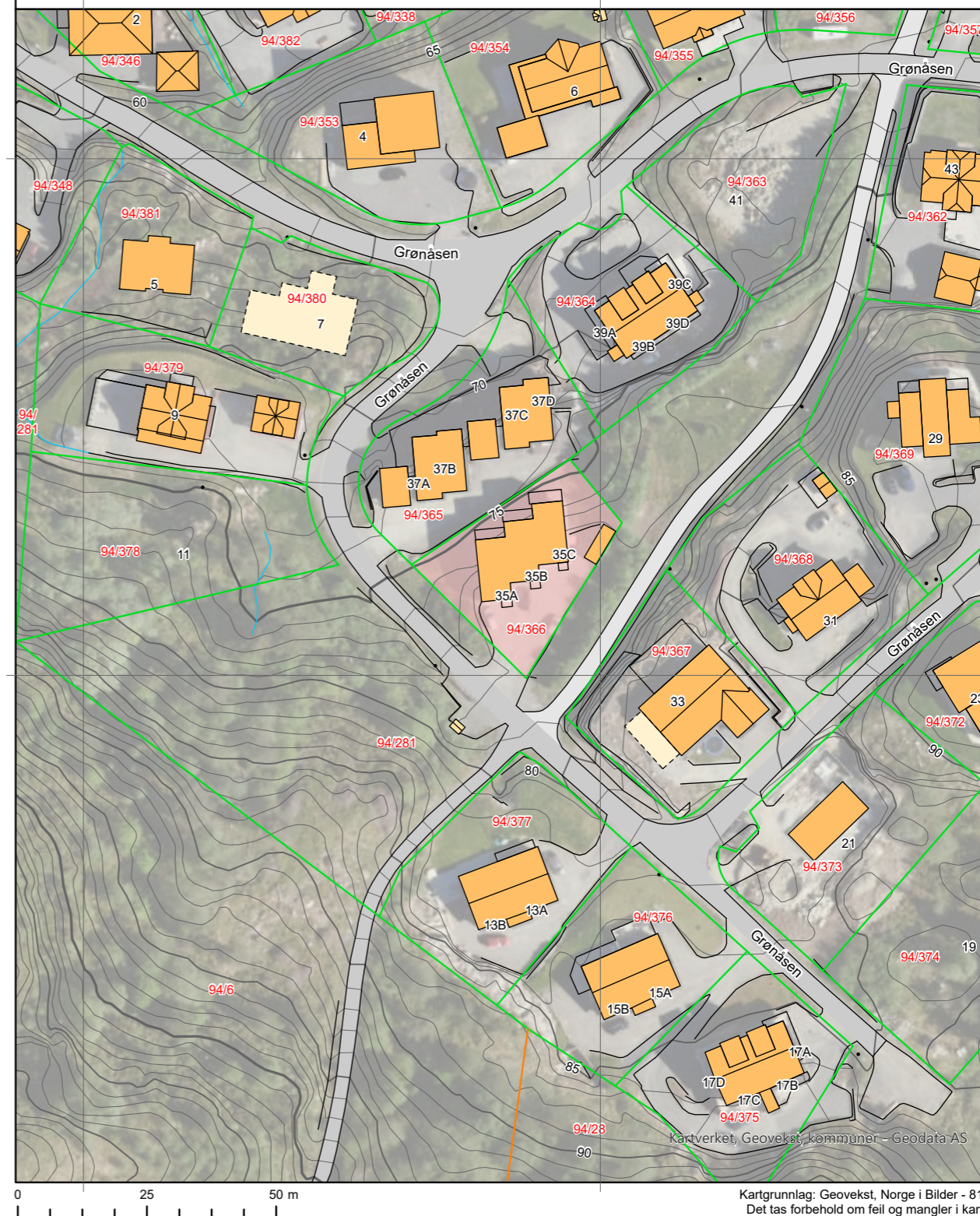

Kartgrunnlag: Geovekst, Norge i Bilder - 8193
Det tas forbehold om feil og mangler i kartet.
Kartet kan ikke benyttes i byggesaksbehandling.

Eiendomsgrenser

- Middels - høy nøyaktighet
- Mindre nøyaktig
- Lite nøyaktig
- Skissenøyaktighet eller uviss
- - - Omtvistet grense
- - - Vannkant
- - - Vegkant
- - - - - Fiktiv grenselinje
- - - - - Teigdelelinje
- - - - - Punktfeste

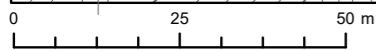
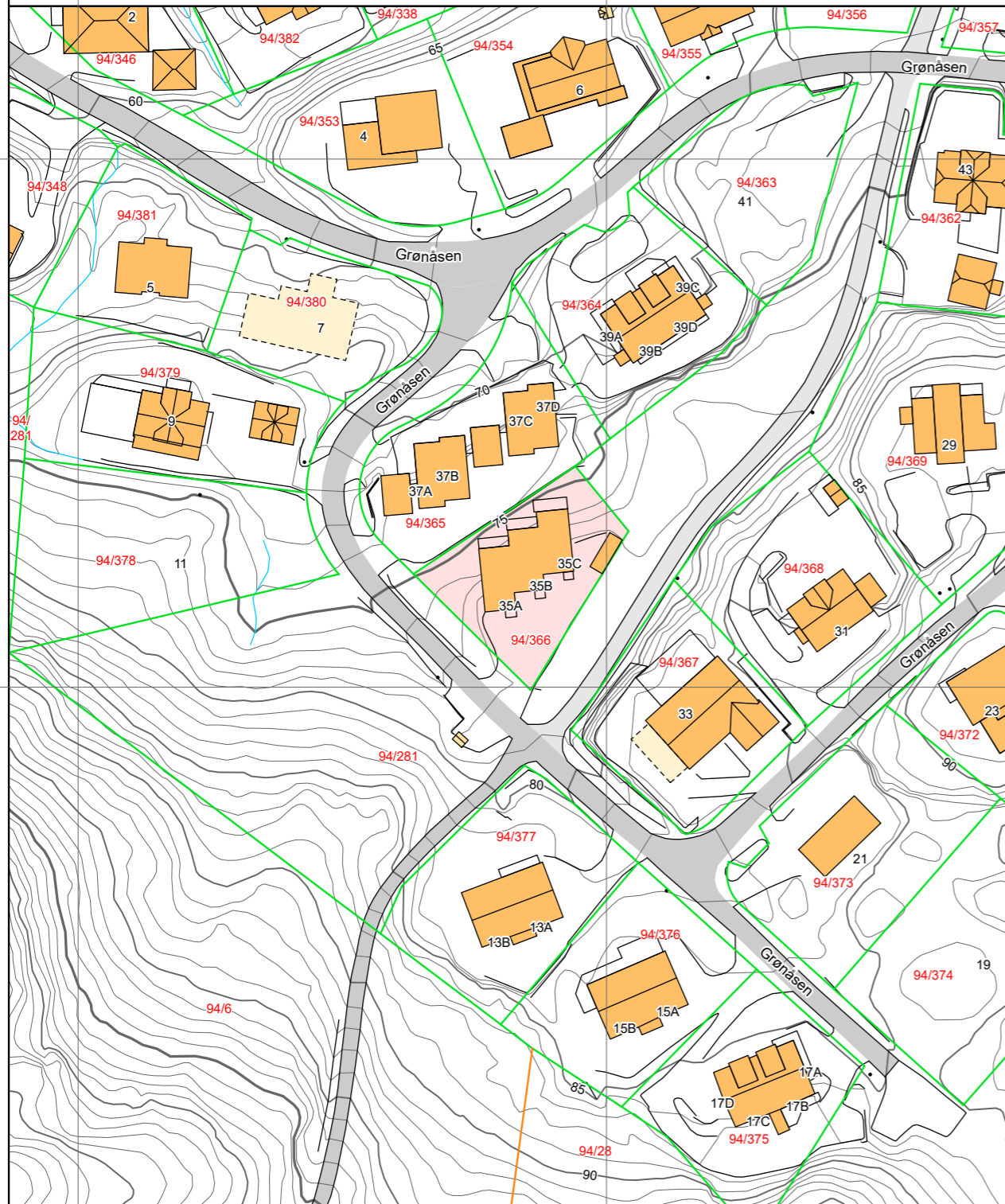

Kartgrunnlag: Geovekst - 8193
Det tas forbehold om feil og mangler i kartet.
Kartet kan ikke benyttes i byggesaksbehandling.

Tegnforklaring

- █ Adressepunkt
 - K Kulturminne - punkt
 - N Naturvernområde - punkt
 - ▨ Kulturminne - flate
 - ▨ Naturvernområde - flate
 - Bygningslinjer
 - - - Tiltaklinje
- Eiendomsgrenser**
- Middels - høy nøyaktighet, 3-30 cm
 - Mindre nøyaktig, 31-199 cm
 - Lite nøyaktig, 200-499 cm
 - Skissenøyaktighet eller uviss, 500-9999 cm

- Stolpe
 - Anlegg
 - Veglinje
 - - - Sti
 - ==== Traktorveg
 - Bekk/kanal/grøft
- Høydekurver**
- Metersnivå
 - 5-metersnivå
 - 25-metersnivå
 - Forsenkning terreng
 - Hjelpekurve
 - Dybdekurve

- Bygningsflate
- Tiltaksflate
- Valgt eiendom
- Vannflate
- Gang- og sykkelveg
- Parkeringsområde
- Veg

Nabolagsprofil

Grønåsen 35B - Nabolaget Våge - vurdert av 31 lokalkjente

Nabolaget spesielt anbefalt for

- Familier med barn
- Etablerere
- Husdyreiere



Offentlig transport

Windsor kryss Linje 653, 654, 655, 656	9 min
Stord Lufthavn Sørstokken	1 t 27 min
Bergen Flesland	2 t 5 min

Skoler

Tysnes skule (5-10 kl.) 204 elever, 12 klasser	19 min
Uggdal skule (1-4 kl.) 107 elever, 7 klasser	5 min
Stord vgs avd. Saghaugen 900 elever	1 t 17 min
Stord vgs avd. Vabakkjen 300 elever	1 t 17 min

Ladepunkt for el-bil

Våge	12 min
------	--------

«Veldig bra sted å bo»

Sitat fra en lokalkjent



Opplevd trygghet
Veldig trygt 89/100

Naboskapet
Godt vennskap 80/100

Kvalitet på skolene
Bra 73/100

Aldersfordeling

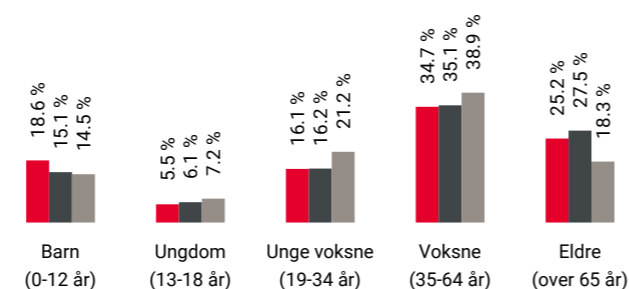

Område	Personer	Husholdninger
Våge	993	548
Tysnes kommune	2 883	1 834
Norge	5 425 412	2 654 586

Barnehager

Vågsmarka barnehage (1-5 år) 31 barn	7 min
Stjernereiso barnehage (1-5 år) 71 barn	5 min

Dagligvare

Coop Extra Tysnes Post i butikk, PostNord	13 min
Spar Tysnes	14 min

Primære transportmidler

- Egen bil
- Båt/ferge

Støynivået
Lite støynivå 98/100

Turmulighetene
Nærhet til skog og mark 94/100

Trafikk
Lite trafikk 94/100

Sport

Tysneshallen Aktivitetshall, ballspill, fotball	18 min
Uggdal skule Aktivitetshall, fotball, friidrett	5 min
SvingenPuls treningssenter	12 min
Tysnes treningssenter	6 min

Boligmasse

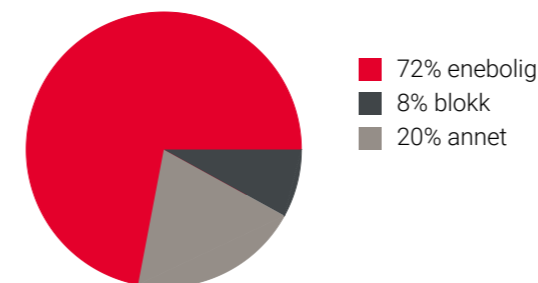

Varer/Tjenester

Triangel	14 min
Apotek 1 Tysnes	14 min

Aldersfordeling barn (0-18 år)

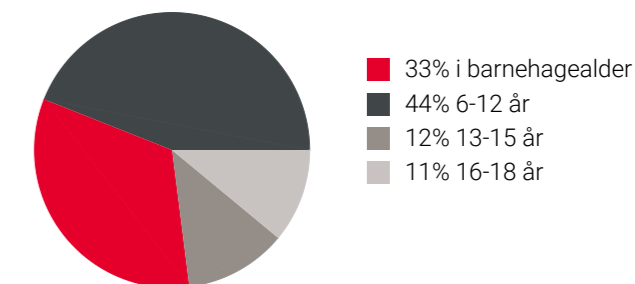

Familiesammensetning

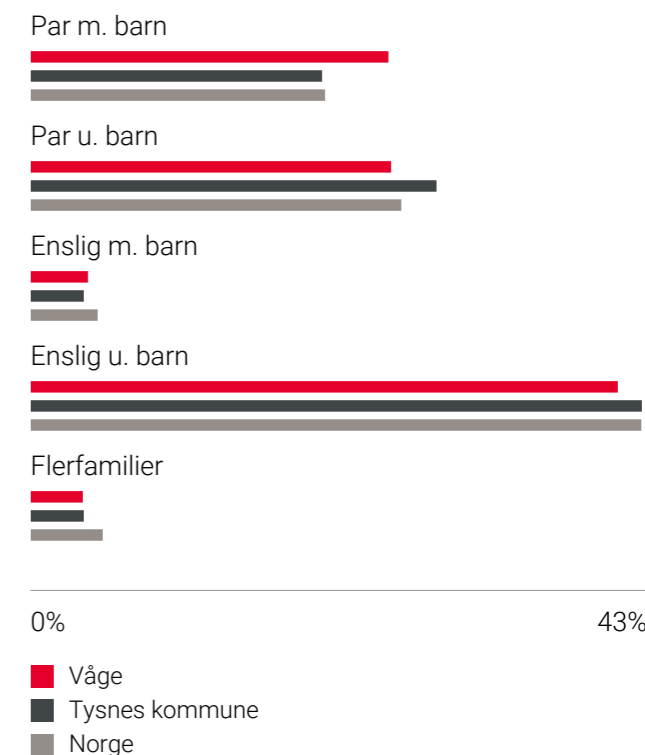

Sivilstand

	Våge	Norge
Gift	36%	33%
Ikke gift	51%	54%
Separert	8%	9%
Enke/Enkemann	5%	4%

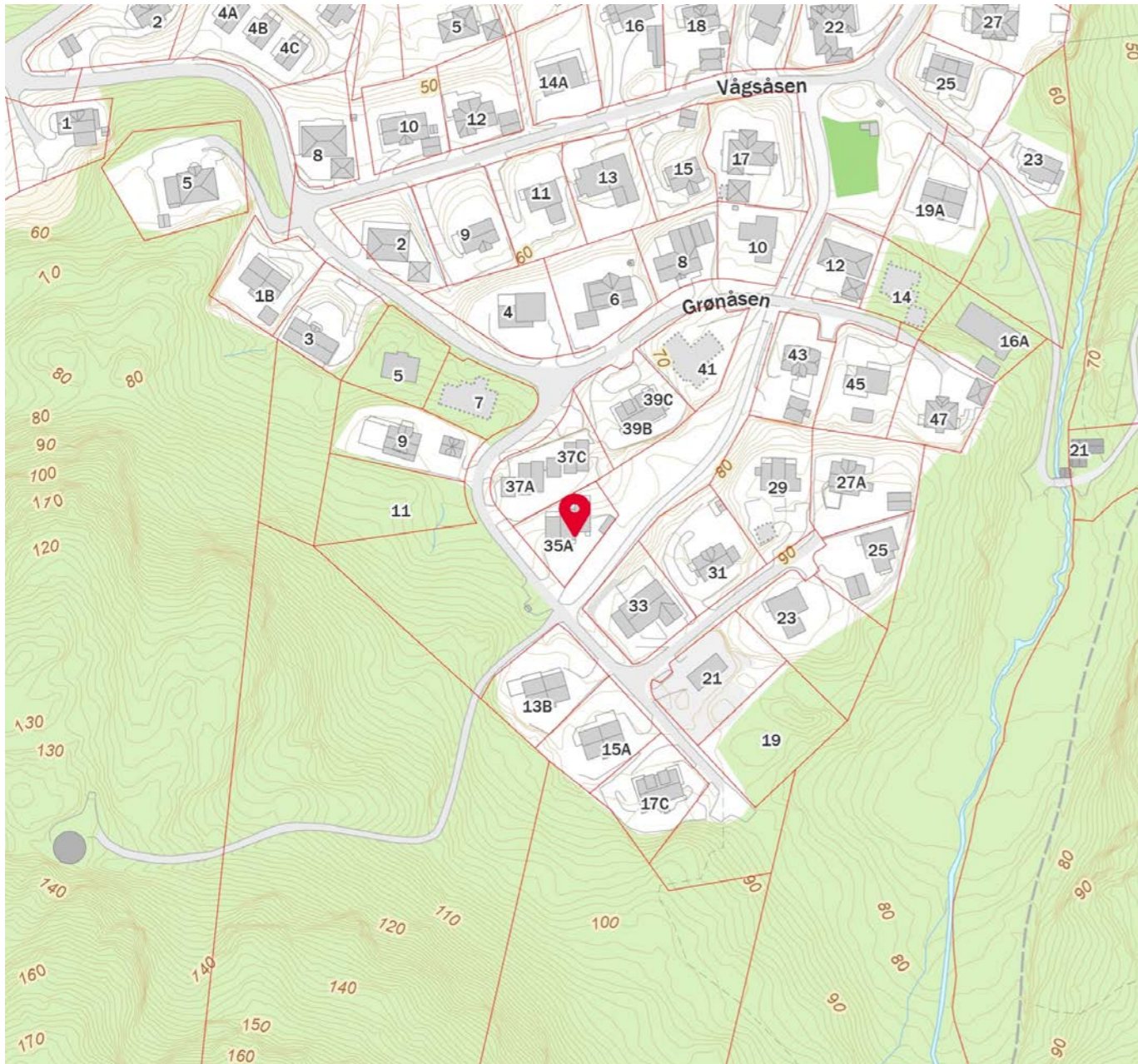
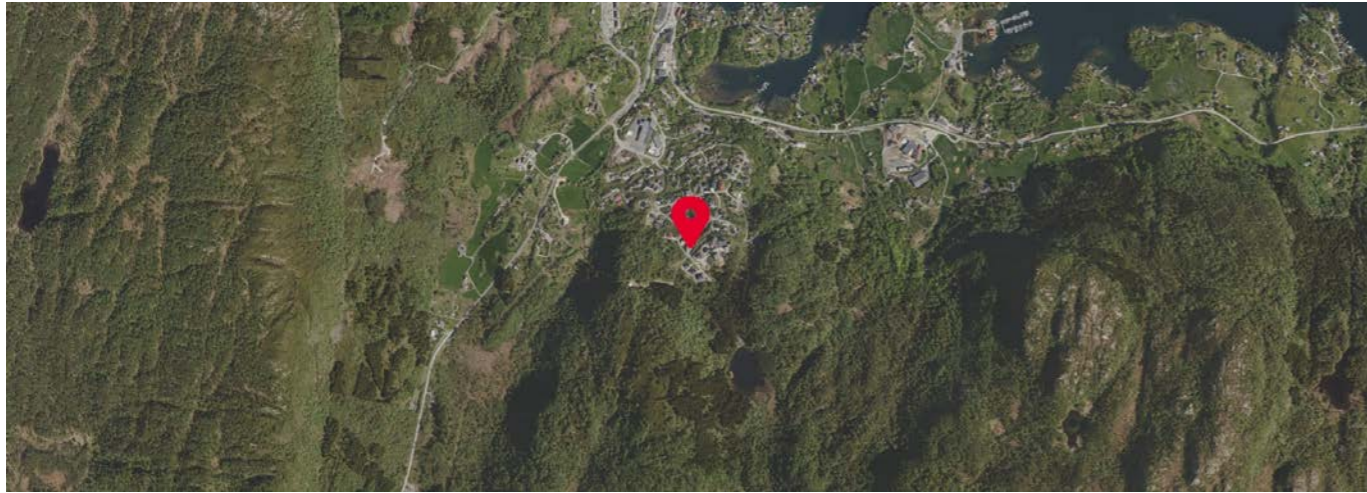

OVERSIKT OVER LØSØRE OG TILBEHØR TIL EIENDOMMEN

Oversikten er utarbeidet av Norges Eiendomsmeglerforbund, Eiendom Norge og Advokatforeningens Eiendomsmeglingsgruppe, og er gjeldende fra 1. januar 2020.

Generelt

Lov om avhending av fast eiendom (avhendingslova/avhl.) av 3. juli 1992 regulerer kjøper og selgers rettigheter og plikter ved overdragelse av fast eiendom og andeler i borettslag.

I henhold til avhl. § 3-4 skal eiendommen, når annet ikke er avtalt, overdras med innredninger og utstyr som etter lov, forskrift eller annet offentlig vedtak skal følge med. Det samme gjelder varig innredning og utstyr som enten er fastmontert eller er særskilt tilpasset bygningen, jf. avhl. § 3-5. Loven inneholder ingen detaljert oversikt over hva som omfattes av «innredning og utstyr», og over hva som skal regnes som «fastmontert eller særskilt tilpasset».

Partene kan fritt avtale hva som skal følge med eiendommen ved salg. Bransjens liste over løsøre og tilbehør som skal følge med eiendommen, er en del av avtalen mellom kjøper og selger dersom ikke annet er opplyst i salgsoppgaven, kjøper har tatt forbehold i bud eller avtale på annen måte er inngått. Der intet annet er avtalt, vil løsøre og tilbehør medfølge slik dette fremkommer av avhl. § 3-4 og § 3-5 og denne oversikt.

Produkter og installasjoner som medfølger overdras uten noen form for garantier, utover eventuell gjenværende leverandørgaranti.

Dersom det er noe i nedenstående liste som ikke finnes på eiendommen, vil det heller ikke medfølge.

1. HVITEVARER medfølger der dette er spesielt angitt i salgsoppgaven.
2. HELDEKKENDE TEPPER følger med uansett festemåte.
3. VARMEKILDER, slik som ovner, kaminer, peiser, varmepumper og panelovner, følger med uansett festemåte. Frittstående biopeiser/varmeovner og terrassevarmere medfølger ikke. Det følger ikke med varmekilder i rom som ikke har vegg- eller fastmonterte varmekilder på visning.
4. TV, RADIO OG MUSIKKANLEGG. TV-antennor og fellesanlegg for TV, herunder parabolantenne, og tuner/dekoder/tv-boks medfølger der dette eies av selger. Veggmontert TV/flatskjerm med tilhørende festeordning samt musikkanlegg følger ikke med (se også punkt 12).
5. BADEROMSINNREDNING/UTSTYR. Badekar, dusjkabinett, dusjvegger, alle fastmonterte speil og hyller, fastmonterte glass- og håndkleholdere, herunder håndklevarmere samt baderomsinnredning, medfølger.
6. GARDEROBESKAP medfølger, selv om disse er løse. Fastmonterte garderobehyller og knagger medfølger. Innredning i garderobeskap, for eksempel løse eller fastmonterte trådkurver, hyller, stenger og lignende, medfølger.

Boligkjøperforsikring

7. KJØKKENINNREDNING medfølger, herunder også åpne, fastmonterte hyller og løs eller fastmontert kjøkkenøy.

8. MARKISER, PERSIENNER og annen type innvendig og utvendig solskjerming, gardinoppheng, lamellgardiner og liftgardiner medfølger.

9. AVTREKKSIVIFTER av alle slag, samt fastmonterte aircondition/ventilasjonsanlegg, medfølger.

10. SENTRALSTØVSUGER medfølger med komplett anlegg, herunder slange, munnstykke mm.

11. LYSKILDER. Kupler, lysstoffarmatur, fastmonterte "spotlights", oppheng og skinner med spotlights samt utelys og hagebelysning medfølger. Vegglamper, krokhangte lamper, lysekroner, prismelamper og lignende som er koblet til sukkerbit eller stikkontakt følger likevel ikke med.

12. INSTALLERTE SMARTHUSLØSNINGER med sentral som styrer lys, varme, lyd o.l., samt tilhørende trådløse enheter som brytere, sensorer, kameraer, integrerte høyttalere el. medfølger. Enkle lysstyringssystem f.eks. med en sentral som kun styrer lyspærer eller smartpærer montert i sokkel medfølger likevel ikke.

13. UTVENDIGE SØPPELKASSER og eventuelt holder/hus til disse medfølger.

14. POSTKASSE medfølger.

15. UTENDØRS INNRETNINGER slik som flaggstang, fastmontert tørkestativ, samt andre faste utearrangementer som f.eks. badestamp, boblekar/jacuzzi og liknende utendørs kar, lekestue, lekestativ, utepeis, fastmontert trommel til vannslange, medfølger. Guidekabel/avgrensingskabel til robotgressklipper medfølger, men robotgressklipper og ladestasjon for denne medfølger ikke.

16. FASTMONTERT VEGGLADER/LADESTASJON TIL EL-BIL medfølger uavhengig av hvor laderen er montert.

17. SOLCELLEANLEGG med tilhørende teknisk infrastruktur medfølger.

18. GASSBEHOLDER til gasskomfyr og gasspeis medfølger.

19. BRANNSTIGE, BRANNTAU, feiestige og lignende medfølger der dette er påbudt. Løse stiger medfølger ikke.

20. BRANNSLUKNINGSAPPARAT, BRANNSLANGE og RØYKVARSLER medfølger der dette er påbudt. Det er eier og brukers plikt til å se til at utstyret forefinnes på enhver eiendom. Hvis annet ikke er uttrykkelig avtalt, skal dette derfor alltid følge med ved salg av eiendom.

21. SAMTLIGE NØKLER til eiendommen som selger er i besittelse av skal overleveres kjøper på overtakelsen, herunder nøkler til eventuelle boder, uthus, garasjeportåpner e.l. Låses boder, uthus e.l. med hengelås, skal lås og nøkler til disse medfølge.

22. GARASJEHYLLER, bodhyller, lagringshyller og oppheng til bildekk medfølger såfremt de er fastmontert.

Planter, busker og trær som er plantet på tomten, eller fastmonterte kasser og lignende er en del av eiendommen og medfølger i handelen.

- Advokathjelp ved boligkjøpet og i 5 år fremover.
- Er kjøpers motvekt til selgers boligselgerforsikring.
- Gir deg advokathjelp hele veien til rettskraftig dom, om nødvendig.

Andelsbolig/aksjeleilighet:	Kr 7 900
Selveierleilighet/rekkehus:	Kr 10 900
Ene-/tomannsbolig, tomt:	Kr 15 900

Fritidsbolig følger øvrige boligtyper.

Boligkjøperforsikring PLUS

- Samme dekning som HELP Boligkjøperforsikring.
- I tillegg får du advokathjelp på de viktigste rettsområdene i privatlivet.



PLUS dekkes også disse rettsområdene

- Samboeravtale, ektepakt og arv
- Forbrukerkjøp og håndverkertjenester
- Utleie og naboforhold
- Tomtefeste, veirett og andre servitutter
- Plan- og bygningsrett
- Skatt ved oppussing, utleie og eiendomssalg
- Tilgang til digitale juridiske avtaler via Min side

PLUS gir boligeiere et sterkt rabattert advokattilbud i og utenfor domstolene. Få advokathjelp når du trenger det fra Norges største advokatmiljø for privatpersoner. **PLUS** kan bare tegnes samtidig med boligkjøperforsikringen, og koster kun kr 2 800 i tillegg. **PLUS** fornyes årlig.

Boligkjøperforsikring tegnes hos eiendomsmegler senest ved kontraktsgenerering og gir rett til advokathjelp inntil 5 år etter overtakelse. Forsikringen betales som del av oppgjøret ved boligkjøpet. PLUSdekningen fornyes årlig ved faktura fra HELP.

Egenandel kr 4 000 påløper ved takst, tvist eller 10 timer advokatbistand, avhengig av hva som kommer først. Meglerforetaket mottar kr 4 800/4 900/5 400 i kostnadsgodtgjørelse, avhengig av boligtype, samt et tillegg på kr 1 000 ved salg av PLUS.

Vi unner ingen å stå alene

Har du spørsmål? Kontakt HELP på help.no/minside, telefon 22 99 99 99 eller epost post@help.no

HELP
Rett skal være rett. For alle.

Vi tar forbehold om pris- og vilkårsendringer. Hvis premien ikke er innbetalt ved overtakelse, vil avtalen bli kansellert. For fullstendig informasjon om dekning og vilkår, se help.no.

HELP Renteforsikring

Renteforsikring dekker rentekostnader etter skatt og husforsikring for bolig som skal selges, hvis denne ikke er solgt tre måneder etter overtakelse av ny bolig. Forsikringen koster kr 5.900 og gjelder i ett år fra tidspunktet hvor du har overtatt din nye primærbolig og du har markedsført din gamle primærbolig sammenhengende i minst tre måneder.

- Utbetaling gis i inntil ni måneder
- Rentekostnader, samt kostnad til husforsikring dekkes med inntil kr 15.000 per måned
- Gjelder fast eiendom regulert til boligformål og som er registrert som din primærbolig
- Forsikringen gjelder i Norge

Bestilling gjøres av boligkjøper på www.help.no/renteforsikring. Forsikringen må bestilles innen sju dager etter kontraktsgjøring. Dersom boligen som skal selges allerede er markedsført før budaksept av ny bolig kan forsikring ikke tegnes.

For HELP kundesenter kontakt post@help.no eller tlf. 22 99 99 99.



Bud på 95 % eller mer av prisantydning behandles som at salg har funnet sted, selv om bud avslås, og forsikringsdekningen gjelder da til ny eier overtar (begrenset til 3 måneder etter budaksept). Det gjøres fradrag i erstatningen for eventuelle leieinntekter, skattefradrag på rentekostnader og renter og omkostninger som følge av mislighold av lån. Forsikringen dekker ikke mellomfinansiering eller andre lån som ikke direkte relaterer seg til primærboligen som skal selges. Forsikringen fornyes ikke, og gjelder ikke ved senere flytting. Dersom boligen ikke selges av autorisert megler / advokat gjelder ikke forsikringen. Forsikringen har en karantenetid på tre måneder. Tegning av HELP Renteforsikring tilbys kun til boligkjøpere som har kjøpt bolig gjennom samarbeidende eiendomsmeglerkjede.



Forbrukerinformasjon om budgivning

Sist oppdatert med virkning fra 1. januar 2014, i forbindelse med ikrafttredelse av endringer i eiendomsmeglingsforskriften. Informasjonen er utarbeidet av Forbrukerombudet, Forbrukerrådet, Den Norske Advokatforening ved Eiendomsmeglingsgruppen, Eiendomsmeglerforetakenes Forening og Norges Eiendomsmeglerforbund, på grunnlag av blant annet forskrift om eiendomsmegling § 6-3 og § 6-4.

Nedenfor gis en oversikt over de retningslinjer som forbrukermyndighetene og organisasjonene anbefaler benyttet ved budgivning på eiendommen. Avslutningsvis gis også en kort oversikt over de viktigste rettsreglene tilknyttet budgivning.

Før det legges inn bud på eiendommen oppfordres budgiver til å sette seg inn i all relevant informasjon om eiendommen, herunder eventuell salgsoppgave og teknisk rapport med vedlegg.

Gjennomføring av budgivning

1. På forespørsel vil megler opplyse om aktuelle bud på eiendommen, herunder om relevante forbehold. Megleren vil oppfordre til å gi sin vurdering av det enkelte bud overfor oppdragsgiveren, når budet er gitt innenfor fristene i punkt 4.
2. Alle bud skal inngis skriftlig til megler, som formidler disse videre til oppdragsgiver. Kravet til skriftlighet gjelder også budforhøyelser og motbud, aksept eller avslag fra selger. Før formidling av bud til oppdragsgiver skal megler innhente gyldig legitimasjon og signatur fra budgiver. Kravet til legitimasjon og signatur er oppfylt for budgivere som benytter e-signatur, eksempelvis BankID eller MinID. Med skriftlige bud menes også elektroniske meldinger som e-post og SMS når informasjonen i disse er tilgjengelig også for ettertiden.
3. Et bud bør inneholde eiendommens adresse (eventuelt gnr/bnr), kjøpesum, budgivers kontaktinformasjon, finansieringsplan, akseptfrist, overtakelsesdato og eventuelle forbehold som for eksempel usikker finansiering, salg av nåværende bolig ol. Normalt vil ikke et bud med forbehold bli akseptert før forbeholdet er avklart. Konferer gjerne med megler før bud avgis.
4. Megler skal legge til rette for en forsvarlig avvikling av budrunden. I forbrukerforhold (dvs. der oppdragsgiver er forbruker) skal megleren ikke formidle bud med kortere akseptfrist enn kl. 12.00 første virkedag etter siste annonserte visning. Etter denne fristen bør budgivere ikke sette en kortere akseptfrist enn at megler har mulighet til, så langt det er nødvendig, å orientere oppdragsgiver, budgivere og øvrige interessenter om bud og forbehold. Det bør ikke gis bud som diskriminerer eller utelukker andre budgivere. Dersom bud inngis med en frist som åpenbart er for kort til at megleren kan avvikle budrunden på en forsvarlig måte som sikrer oppdragsgiver og interessenter et tilstrekkelig grunnlag for sine handlingsvalg, vil megler fraråde budgiver å stille slik frist.
5. Megleren skal så langt det er nødvendig og mulig holde budgiverne skriftlig orientert om nye og høyere bud og eventuelle forbehold. Megler skal så snart som mulig bekrefte skriftlig overfor budgivere at budene deres er mottatt.
6. Etter at handel har kommet i stand, eller dersom en budrunde avsluttes uten at handel er kommet i stand, kan en budgiver kreve kopi av budjournalen i anonymisert form.
7. Kopi av budjournal skal gis til kjøper og selger uten ugrunnet opphold etter at handel er kommet i stand. Dersom det er viktig for budgiver å bevare sin anonymitet, bør budet fremmes gjennom fullmektig.
8. Husk at også et eventuelt bud fra selger til kjøper (såkalte "motbud"), avtalerettslig er et bindende tilbud som medfører at det foreligger en avtale om salg av eiendommen dersom budet i rett tid aksepteres av kjøper.

Viktige avtalerettslige forhold

1. Det eksisterer ingen angrerett ved salg/kjøp av fast eiendom.
2. Når et bud er innsendt til megler og han har formidlet innholdet i budet til selger (slik at selger har fått kunnskap om budet), kan budet ikke kalles tilbake. Budet er da bindende for budgiver frem til akseptfristens utløp, med mindre budet før denne tid avslås av selger eller budgiver får melding om at eiendommen er solgt til en annen (man bør derfor ikke gi bud på flere eiendommer samtidig dersom man ikke ønsker å kjøpe flere enn en eiendom).
3. Selger står fritt til å forkaste eller akseptere ethvert bud, og er for eksempel ikke forpliktet til å akseptere høyeste bud.
4. Når en aksept av et bud har kommet frem til budgiver innen akseptfristens utløp er det inngått en bindende avtale.
5. Husk at også et eventuelt bud fra selger til kjøper (såkalte "motbud"), avtalerettslig er et bindende tilbud som medfører at det foreligger en avtale om salg av eiendommen dersom budet i rett tid aksepteres av kjøper.

For eiendommen:

Adresse: Grønåsen 35B
5680 TYSNESMeglerforetak: Aktiv Eiendomsmegling Bergen Sentrum
Saksbehandler: Aleksander Lenning

Telefon: 916 50 495

E-post: aleksander.lenning@aktiv.no

Oppdragsnummer:

Undertegnede gir herved følgende bud på ovennevnte eiendom:

Kjøpesum: Kr. _____

Beløp med bokstaver: Kr. _____

+ omkostningert iht. opplysninger i salgsoppgaven

Dette budet er bindende for undertegnede frem til og med den: _____ Kl. _____

Dersom annet ikke er angitt gjelder budet til kl. 15.00 første virkedag etter siste annonserte visning. I forbrukerforhold vil bud med kortere akseptfrist enn til kl. 12.00 første virkedag etter siste annonserte visning ikke bli videreformidlet til selger.

Eventuelle forbehold: _____

Undertegnede er kjent med at selger står fritt til å godta eller forkaste ethvert bud. Likeledes er undertegnede klar over at budet er bindende for budgiver når det er kommet til selgers kunnskap. Handelen er juridisk bindende for begge parter dersom budet aksepteres innen akseptfristen. Undertegnede er kjent med at budjournalen vil bli forelagt kjøper og selger når handel er sluttet.

Ønsket overtakelsesdato: _____

Budet baseres på opplysninger og salgsvilkår som fremkommer av salgsoppgave datert: _____

Kjøpet vil bli finansiert slik:

Låneinstitusjon: _____ Referanse og tlf nr.: _____

Lånt kapital: _____ Kr.: _____

Egenkapital: _____ Kr.: _____

Totalt: _____ Kr.: _____

Egenkapital består av: Salg av nåværende bolig eller fast eiendom Disponibelt kontantbeløp (bankinnskudd)Jeg gir bud som: Forbruker Ledd i næringsvirksomhet / juridisk person (selskap)Jeg samtykker til bruk av elektronisk kommunikasjon: Ja Nei

Navn: _____

Navn: _____

Fødselsnr. (11 siffer): _____

Fødselsnr. (11 siffer): _____

Adresse: _____

Adresse: _____

Postnr.: _____ Sted: _____

Postnr.: _____ Sted: _____

Tlf.: _____ E-post: _____

Tlf.: _____ E-post: _____

Dato.: _____ Sign: _____

Dato.: _____ Sign: _____

Kopi av legitimasjon

Kopi av legitimasjon

Notater

aktiv.
Tar deg videre